



**Teto de gastos, reformas e gestão pública**

JOSÉ CURSINO RAPOSO MOREIRA  
ECONOMISTA



**Um basta na cultura machista**

OSMAR GOMES DOS SANTOS  
JUIZ DE DIREITO



**Manifestação apolítica do eleitor (votos apolíticos)**

FLÁVIO BRAGA  
PROFESSOR E ESPECIALISTA EM DIREITO ELEITORAL



**Drama dos imigrantes**

SEBASTIÃO JORGE  
JORNALISTA



# O IMPARCIAL

www.oimparcial.com.br



Leia em todas as plataformas

# Roseana e Lobão buscam aproximação com Lula

Pré-candidatos ao Governo e Senado, respectivamente, Roseana e Lobão manifestaram apoio ao ex-presidente, que segue preso em Curitiba. POLÍTICA

## Tiroteio com três mortes em arraial no interior

VIDA

A.BAETA/DIVULGAÇÃO



## Pesquisa aponta São Luís como a 3ª capital do Nordeste que mais se desenvolveu

VIDA



## São João Milhares na despedida...



### 30 mil na Maria Aragão

Números oficiais da Polícia Militar do Maranhão confirmam o sucesso de público do Arraial da Maria Aragão. Na última quinta-feira (28), foi registrada a presença de 30 mil pessoas, em dados estimados. Dentre as atrações da noite, teve show do cantor cearense Fagner (foto). VIDA



### 10 mil no João Paulo

A Festa de São Marçal, que este ano completou 91 anos, é sempre assim. Os grupos de boi estavam lá, o povo também. O último santo festejado no período junino é homenageado por dezenas de batalhões do sotaque da Ilha e milhares de curiosos, brincantes e turistas. VIDA

## COPA DO MUNDO RUSSIA 2018



# Merci Mbappé

Franceses comemoram. Argentina está fora



POSSIVELMENTE, A DESPEDIDA. DERROTA NO ÚLTIMO JOGO DE MESSI EM UM MUNDIAL DE SELEÇÕES

ESPORTES



## Digno de comemoração

Neste mês de junho, foram construídas e reformadas 27 Escolas Dignas em 12 municípios maranhenses

VIDA

## BASTIDORES: Pensar no amanhã

Está em curso no país um barulhento movimento coletivo que ameaça a democracia, conquistada à custa de prisões, desaparecimentos, assassinatos e torturas. POLÍTICA



### TÁBUAS DE MARÉS

DOM 01/07/2018	
02H00	1.2M
08H02	5.3M
14H34	1.0M
20H41	5.2M

### COTAÇÕES

↑ +0,54%	DÓLAR cotado em R\$ 3,727
↑ +001%	EURO cotado em R\$ 4,372

### PREVISÃO DO TEMPO

↑ 32°	☀️
↓ 24°	☁️



## BASTIDORES

Raimundo Borges  
bastidores@oimparcial.com.br

## Pensar no amanhã

Está em curso no país um barulhento movimento coletivo que ameaça a democracia, conquistada a custo de prisões, desaparecimentos, assassinatos e torturas. É essa massa desacomodada a pensar politicamente, atada a um passado retrógrado, que está descobrindo o capitão Jair Bolsonaro, como a solução milagreira para os problemas do Brasil. Essa massa influenciada pelos meios de comunicação ataca a todos e a tudo, inclusive os poderes da República, incluindo o Judiciário, como se tudo estivesse apodrecido pela corrupção, que nunca deixou e nem vai deixar de existir seja quem for eleito em outubro.

Essa onda bolsonarista surge de quem não pensa no Brasil e na democracia como valor inarredável das civilizações modernas. Eles acreditam que todas as causas e efeitos que levaram o Brasil ao lugar dramático em que se encontra são da corrupção do PT. Ignoram ou se fazem inocentes úteis, da histórica corrupção impregnada no Brasil desde a colonização até hoje. Toda essa onda que se mostra perigosa, desobriga as pessoas da indispensável necessidade de pensar. De olhar a história do passado, do presente e como as elites brasileiras controlavam e controlam, como querem, até o pensamento de quem não sabe pensar.

No Maranhão, a história se repete, mas em outro contexto. Bastou um jovem idealista, que abandonou a promissora carreira na magistratura federal para enfrentar uma oligarquia de meio século, que travou as possibilidades de ascensão das massas miseráveis, adestradas a votar pelo “cabresto”, para virar alvo do ódio implacável dos sarneístas. Os velhos pilares da ignorância e até da estupidez de alguns. Agora, na iminência de ocorrer o desmantelamento completo, as mesmas forças oligárquicas, seus apoiadores e beneficiários se voltam para “o comunista” Flávio Dino, como sua filiação partidária no PCdoB fosse o maior de todos os males da política.

O que se percebe é o uso das “redes sociais” e outros meios de comunicação, controlados pela mesma oligarquia, para tentar macular a qualquer preço a reputação do governador “comunista”, numa agressão direta ao povo maranhense, que o elegeu em 2014. A campanha agride a democracia, seguindo a mesma postura nacional, dos seguidores bolsonaristas, com crescentes ataques às instituições. Os sarneístas maranhenses esquecem que o MDB que derrubou Dilma só fez agravar os problemas começados com a campanha de PSDB de Aécio Neves em 2014. Agora, porém, ainda há tempo para pensar antes de estragar o futuro do Brasil, do Maranhão e da nossa jovem democracia.

## Eugenia atualizada

A campanha está em curso e a estupidez grassando nos discursos e nas redes sociais. Há gente defendendo o extermínio de marginais, de nordestinos, de LGBT e até o absurdo de fazer vasectomia e laqueadura em massa. Evitar que homens e mulheres pobres possam continuar fazendo a pobreza crescer. É higiene e profilaxia social.

## Nazismo

É o verdadeiro nazismo em pleno século 21. A prática que Hitler adotou para “purificar” a raça ariana. Será que esse discurso oco do “bandido bom é bandido morto” tem espaço na política brasileira? Será que alguém imagina que os bandidos pobres que assaltam são menos violentos do que os corruptos de colarinho branco?

## Remédio é educação

São estes que dão a origem à marginalização que brota nas periferias. Os nordestinos, que constroem a região que mais cresce hoje no Brasil, aos grotões maranhenses e as periferias urbanas, só querem uma coisa: Educação pública que lhes dê chance de cursar uma faculdade e ser cidadão de fato.

“ Não sou candidato a madre superiora do convento, sou pré-candidato a presidente do Brasil

Ciro Gomes, presidenciável do PDT, ao defender alianças com partidos de centro-direita como o DEM, PP e Solidariedade. “Estou nesse momento com um olho na eleição e o outro no dia seguinte”, avisa.

1 Incredível, mas tem candidato a presidente da República que depois de eleito – caso essa tragédia aconteça – vai defender o extermínio dos nordestinos e a divisão do país, com a separação dos estados do Sul, como se o Nordeste fosse a razão dos males que massacra a população em geral.

2 A Justiça Federal determinou a soltura de Pedro Paulo Dantas Amaral, diretor da Dersa, e outros quatro presos pela Polícia Federal na Operação Pedra no Caminho. Apura-se desvio de R\$ 600 milhões das obras do trecho Norte do Rodoanel Mário Covas em São Paulo. Enquanto isso, o STF escancara as manobras para manter Lula encarcerado.

## Sem palanque (1)

Marina Silva, velha conhecida nas disputas presidenciais, que anda pulando de partido em partido (hoje na Rede, partido que ela criou para chamar de seu), não tem representante no Maranhão, nem na maioria dos estados. Eliziane Gama, sua companheira de outras campanhas, está na sombra do PCdoB de Flávio Dino.

## Sem palanque (2)

Roseana Sarney, líder maranhense do MDB, partido do presidente mais rejeitado da história do Brasil, Michel Temer, não tem bandeira nacional a sustentar na campanha. Por isso, vai mesmo ficar na velha política miúda. É o corpo a corpo contra o inimigo prioritário, o governador Flávio Dino.

# Roseana e Lobão buscam aproximação com Lula

Pré-candidatos ao Governo e Senado, respectivamente, manifestaram apoio ao ex-presidente, que segue preso em Curitiba



GEORGE RAPOSO

O grupo da ex-governadora Roseana Sarney (MDB) segue buscando uma aproximação com o ex-presidente Luiz Inácio Lula da Silva. Após a declaração de apoio do senador Edison Lobão (MDB), foi a vez da própria pré-candidata ao Governo do Maranhão expressar sua admiração por Lula, que segue preso em Curitiba.

“O Maranhão esta com Lula, eu também estou”, esta foi a mensagem que Roseana publicou em sua página oficial no Facebook, além de confirmar que tem estado em vigília pelo ex-presidente. Tudo isto ilustrado com uma foto dos dois abraçados.

A posição de Roseana de demonstrar sua proximidade com Lula é considerada uma estratégia para conseguir o apoio do partido nas eleições regionais e conseguir alavancar os votos da ex-governadora aproveitando a popularidade do petista.

A aproximação do MDB com Lula ocorre justamente após as declarações de Flávio Dino (PCdoB) de uma candidatura única da esquerda, principalmente em torno do nome de Ciro Gomes (PDT). Outro entrave de uma aliança entre PCdoB e PT é o fato de que os comunistas têm a sua própria pré-candidata a Presidência da República, Manuela d’Ávila.

Por outro lado, o MDB também possui um pré-candidato à Presidência, que é o ex-ministro Henrique Meirelles. E, de acordo com o andar da carruagem, ele não deve desistir de sua candidatura. O partido do presidente Michel Temer dificilmente irá apoiar uma possível candidatura do PT.

No último mês, a presidente do PT, Gleisi Hoffman, foi pressionada por membros do PT maranhense a se manifestar sobre

FOTOS: DIVULGAÇÃO



A ex-governadora Roseana Sarney e o ex-presidente Lula da Silva são aliados históricos há vários anos

o apoio a Dino. A senadora recomendou que o partido mantivesse a aliança com o PCdoB no estado e, mesmo assim, se guiasse buscando uma vaga na chapa majoritária. Mas, ao mesmo tempo, ela não condicionou o apoio a esta vaga, contrariando boa parte dos petistas maranhenses.

## Lobão também defende Lula

Na semana passada, o senador Edison Lobão já tinha defendido Lula em discurso no Senado Federal, principalmente criticando a sua prisão.

“Não basta ter apenas a dimensão sem ter a disposição de até correr riscos ao dizer o que pensa e ao defender-se da injustiça. O Lula foi preso para não ser presidente da República outra vez. Mas como se pode impedir o maior líder nacional – e isso já se disse tanto aqui; o maior líder, não pelo que foi apenas, mas pelo que é hoje – de ter a oportunidade de se exibir, de corpo inteiro, aos perigos da noite de uma eleição nova? É contra isto que se levanta: a ação sem provas. Esse que é

## Aliança no Maranhão

Vale ressaltar que nas duas últimas eleições para governador, o PT caminhou lado a lado com o MDB (PMDB, na época). Ainda com muita força no cenário nacional e local, em 2010, o petista Washington Luiz foi eleito como vice-governador na chapa de Roseana Sarney. Washington ocupou o cargo de 2011 a 2013, quando renunciou para tomar posse como conselheiro do Tribunal de Contas do Maranhão (TCE-MA). Em 2014, o PT também teve espaço na chapa majoritária do MDB. Na ocasião, o partido apoiou a candidatura de Lobão Filho e conseguiu a indicação de José Antônio Heluy (PT) como suplente do candidato a senador Gastão Vieira, mas ambos acabaram derrotados. Para as eleições deste ano, o PT confirmou aliança com o grupo do governador Flávio Dino, mas mostrou uma grande insatisfação com o fato de não conseguir uma das principais vagas da chapa majoritária e alguns membros do partido ensaiaram uma mudança de lado que foi descartada pela presidente nacional do PT, Gleisi Hoffman.

um crime”, declarou Lobão.

O senador também elogiou a Operação Lava-Jato e a procuradora-geral da República, Raquel Dodge. Mas criticou o grande número de delações sem provas que foram aceitas ao longo desse processo.

“A Lava-Jato foi um bem, não

foi um mal. Mas é necessário que ela não perca o seu rumo, não se desvie do seu objetivo. Os delatores têm feito um mal grande ao país, à medida que não provam nada do que afirmam. Enquanto isso, pessoas inocentes, vítimas dessas delações, estão aí presas, detidas”, disse.

## OBRAS

## Othelino Neto elogia melhorias na Baixada

O presidente da Assembleia Legislativa, deputado Othelino Neto (PCdoB), participou, em São Bento, ao lado do governador Flávio Dino (PCdoB) e do prefeito da cidade, Luisinho Barros (PCdoB), da inauguração do primeiro módulo do campus da Universidade Estadual do Maranhão (Uema) e do Complexo de Segurança Pública, compreendendo os prédios da 2ª Companhia do 10º Batalhão da Polícia Militar e da Delegacia da Polícia Civil.

A unidade da Uema, inaugurada na área da antiga Fazenda Escola, integra uma estrutura de seis prédios, que comporão o campus daquela instituição de ensino superior em São Bento. Ao se pronunciar, o deputado Othelino Neto afirmou que a inauguração do primeiro módulo e do Complexo de Segurança Pública são duas obras marcantes para o desenvolvimento da região da Baixada Maranhense. “Educação e segurança são marcas fortes do governo Flávio Dino e do nosso projeto de mudar o Maranhão para melhor. Estão de parabéns



Presidente da Assembleia Legislativa, Othelino Neto, prestigia inaugurações de obras na região

o governador, o prefeito e a população de São Bento e da Baixada Maranhense”, parabenizou. O governador explicou que são duas ações congruentes com o objetivo do Governo do Estado de promover o desenvolvimento da Baixada Maranhense:

o Complexo Policial e a expansão do ensino superior da Uema. “Os cursos estarão funcionando em sua plenitude no começo de 2019. Em julho deste ano, lançaremos edital oferecendo 450 vagas. Isso também é segurança pública, porque não se faz

segurança só com repressão. É preciso também prevenção. E a educação representa exatamente isso. Vamos completar 31 escolas inauguradas somente no mês de junho. Nenhum governo no Maranhão fez isso”, declarou Flávio Dino.



## Teto de gastos, reformas e gestão pública



JOSÉ CURSINO RAPOSO MOREIRA  
ECONOMISTA

O Tribunal de Contas da União- TCU- ao analisar as contas do Governo Temer de 2017 alertou o Executivo do risco de a Administração Pública enfrentar grandes dificuldades de operação nos próximos anos, culminando com sua total paralisação no primeiro semestre de 2024. Segundo o órgão de controle a causa deste cenário se liga à obediência ao teto de gastos que foi estabelecido, mediante Emenda Constitucional de 2017

Com o teto, segundo o qual as despesas só podem crescer no valor da inflação do ano anterior, haveria a confiança dos credores quanto a capacidade de pagamento do país. Contudo, a medida do teto deveria ser complementada por outras, dentre as quais a Reforma da Previdência, cujos gastos respondem por 40% da despesa pública no momento. Outras medidas reformistas seriam a eliminação de subsídios tributários em vigor, a reoneração da folha de pagamento de certos setores da economia, a realização de privatizações etc. Com o fracasso da reforma previdenciária, as suas despesas continuam a avançar sobre os recursos disponíveis, reduzindo absoluta e relativamente as aplicações nas demais funções governamentais, o que conduz ao cenário que o TCU acaba de revelar.

Diante de tal fato, o debate da questão fiscal volta então a cena, mesmo que alguns candidatos ao próximo pleito presidencial venham procurando contorná-lo. Uma forma simples de evitar esse debate tem sido a crítica ao próprio estabelecimento do teto, sem garantia da obtenção da reforma previdenciária. Contudo, há relativo consenso que o teto é apenas uma etapa preliminar e de certa forma independente do núcleo das medidas realmente estruturantes que precisam ser feitas no âmbito fiscal. Portanto, a revogação do teto, como já proposto em diversas ocasiões, terá tão somente o efeito de derrubar a confiança na política econômica, com desdobramentos muito negativos sobre o dólar, os juros e a inflação.

Portanto, o tema realmente importante, do ponto de vista estratégico, sobre a ação governamental futura e sobre as próprias perspectivas da economia como um todo a curto, médio e longo prazo é a realização ou não das reformas a partir dos próximos mandatos presidencial e de governadores, independentemente da existência ou não do teto de gastos. Isto é: o teto de gastos integra as reformas fiscais, mas estas não se restringem a ele.

As perspectivas, atualmente, se apresentam bastante negativas, representadas “pela volta da recessão com inflação e muitos outros problemas bem maiores que cumprir a emenda do teto e a regra de ouro”, segundo palavras do economista Marcos Lisboa, Presidente do Insuper. De outro lado, lembre-se que mesmo com a emenda do teto a economia ainda apresentará déficit primário até 2020, sendo que no cenário mais otimista o resultado primário positivo só voltará entre 2021/2022, mas em um nível que ainda não estabilizará a relação Dívida/PIB.

Fica então a questão: o que atrairá o Congresso Nacional para a realização das reformas, sem as quais a expectativa mais otimista é a de obtenção de saldos primários só daqui a três anos ou a de comprometer-se toda a arrecadação apenas com os gastos obrigatórios, não podendo os governos, quer os estaduais, quer o federal, realizar qualquer política pública de seu ideário político ou nem os investimentos apenas de depreciação? Na visão de Samuel Pessoa o maior incentivo para os Deputados e Senadores se interessarem pela questão é que “a despesa da previdência está tornando cada vez mais inviável as demais despesas”, como apontado pelo TCU. Convenhamos que se trata de um incentivo decorrente de falta de opções. O pior é que, talvez, também inútil, já que do total de despesas primárias de 1,375 trilhões do governo central neste ano, a despesa discricionária total é de R\$ 80 bilhões apenas. Isto significa a insuficiência deste caminho. Ou fazem-se as reformas ou o caos chegará até mais cedo que se pense.

Agora, então, deve-se esperar o final da Copa do Mundo para voltar-se ao tema com nova disposição de solução, quem sabe estimulados pela conquista do hexa campeonato mundial.



ARQUIVO/O IMPARCIAL

## Retrato da história

Considerado o baile mais importante do carnaval do Maranhão, o tradicional Baile Vermelho e Preto já possui mais de 34 anos de existência, puro glamour, beleza e sofisticação. De tanta tradição, a festa foi denominada como o baile das famílias chiques do Maranhão. O baile era o mais esperado das festas carnavalescas e foi realizado no Hotel Vila Rica durante sete anos. Organizado pelo jornalista Tenório Pinheiro, o Baile Vermelho e Preto conquistou gerações.

## Abuso na saúde

A sociedade brasileira é mais uma vez castigada por decisões tomadas a portas fechadas nos gabinetes da burocracia que controla a vida real do cidadão. A recente resolução da Agência Nacional de Saúde Suplementar (ANS), que permite às controladoras dos planos de saúde cobrar até 40% por procedimento, é mais um encargo jogado sobre os ombros da população, que se vê obrigada a recorrer a atendimento médico particular pela absoluta falência do sistema público de saúde, incapaz de oferecer um serviço de mínima qualidade.

Em que pese toda a argumentação dos membros da autarquia de que, ao fim, as novas regras beneficiarão, em última análise, os participantes dos planos de saúde, entidades de defesa do consumidor questionam a afirmativa, principalmente com relação à norma que dá autorização de cobrança de até 40% sobre o atendimento médico, hospitalar e laboratorial — atualmente a coparticipação do usuário se dá por meio de valores pré-fixados

em contrato.

A medida adotada pela agência reguladora, que deve entrar em vigor em 180 dias, define regras para duas modalidades de convênios médicos que têm registrado crescimento: a coparticipação (quando o participante do plano assume parte dos custos toda vez que precise de atendimento) e a franquia (quando, além da mensalidade, o consumidor deve arcar com um valor fixo para fazer exames ou consultas que não estão previstos em contrato).

Na avaliação de entidades como a Associação Brasileira de Defesa do Consumidor (Proteste), a resolução da ANS representa grande risco. Para a vice-presidente da entidade, Maria Inês Dolci, haverá restrição de acesso aos procedimentos, além do endividamento dos usuários. “O consumidor não saberá o que está contratando e que custo ele terá”, diz. Ela afirma que, ainda que a resolução isente o usuário do plano de participação em mais de 250 procedimentos, esse “benefício” não

compensa os gastos com que o paciente deverá ser obrigado a arcar.

A agência reguladora argumenta que a resolução traz maior previsibilidade para o consumidor que, a partir de agora, ao contratar um plano de coparticipação ou franquia, saberá qual o valor máximo que pagará. Na contramão do que dizem associações como a Proteste (elas se queixam de não terem sido ouvidas), a ANS entende que os avanços da resolução são a garantia de que o consumidor não será surpreendido com custo elevado e a definição de procedimentos da cobrança de coparticipação e franquia.

Em meio à polêmica provocada pela medida, o certo é que as empresas que controlam os planos de saúde serão beneficiadas pela mudança nas regras, pois elas ampliam o valor máximo que as operadoras podem cobrar dos usuários, que, ao fim, terão de pagar a conta se quiserem ter à disposição atendimento de saúde decente.



## 1º de julho de 2017

Nessa data, O Imparcial trouxe como destaque a seguinte manchete: **Resistência de São Marçal.** A Festa de São Marçal é sempre assim. Os grupos de boi estavam lá, o povo também. O último santo festejado no período junino é homenageado por dezenas de batalhões do sotaque da ilha e milhares de curiosos, brincantes e turistas.



## Drama dos imigrantes



SEBASTIÃO JORGE  
JORNALISTA

O homem, sobrevivente do planeta Terra, vive em conflito permanente consigo e aqueles que o cercam. É um inconformado. No dia a dia, envolve-se nas decepções e indiferenças do meio onde atua. Daí a eterna aventura de migrar, sem descanso. É um expor-se a todo tipo de risco. Nada o amedronta. É o caminhar das noites e céu sem estrelas.

Ora, se não se sente seguro no próprio país, imaginem fora, ou no exterior. Olham-no com desprezo. É considerado um intruso na competição do mercado de trabalho, inclusive por se comunicar com idioma diferente. Fica exposto a toda sorte de discriminação.

Pensando nessa situação, o refinado escritor, polígrafo de estilo elegante, Alberto Manguel (Argentina, 1948 / cidadão canadense), autor do livro “A cidade das palavras / a história que contamos para sabermos quem somos” nos oferece um quadro amplo sobre o assunto, cuja abordagem se fixa na história e na linguagem. Explora os aspectos humanos do problema. Ao olhar o colega de aventura literária Ronald Wright, perguntou-lhe à queima roupa:

“Por que estamos juntos?” A resposta: “E temos alternativas?” -É claro que não temos alternativas” – retrucou Manguel.

Ao aprofundar-se sobre o tema, imagina um simpósio internacional com a presença de filósofos do Ocidente e Oriente. Extrai de cada qual subsídio de modo a formar opinião, lastreada pela importância das histórias narradas e o uso inevitável da linguagem na vida da humanidade. Todos inquietos com os perigos e problemas que têm pela frente, transformados nas glórias e desgraças da vida em comum.

E o que dizem os participantes daquela reunião imaginária, sobre os aspectos contidos nos livros? Há muito a nos ensinar... Alfredo Döblin, um ícone da literatura alemã, vítima da paranoia de Hitler, diz que as coisas mais importantes num homem são seus pés e seus olhos. Explica: “Você precisa ver o mundo e andar por ele.” Filósofo Aristóteles discute os seis tipos de sistema político para seis diferentes estirpes de cidadãos. Platão encarrega Sócrates de explicar suas ideias, que permitem banir a poesia do Estado ideal, a não ser que tratem dos homens bons, os deuses e tragam algum proveito.

O odioso preconceito sempre houve em diferentes sociedades, tanto no passado como no presente. Há uma exceção: O sábio Erastóstenes de Cirene, de Alexandria, século 3, a.C. estabeleceu num tratado a rejeição pelos que não aceitavam certas classes.

“Por que vivemos juntos?”

Nos dias atuais, principalmente líderes de países ricos não querem saber de imigrantes. No governo de Tony Blair, Inglaterra, ele decretou medidas contra os estrangeiros islâmicos. Nada de véu nas

escolas. Nicolas Sarkozy, da França, prometeu criar o Ministério da Imigração e da Identidade Nacional para controlar os imigrantes. A Espanha não tem condescendência. O Japão? Idem.

Os EUA mandaram levantar um paredão, não concluído para impedir a aventura dos que desejam ganhar alguns dólares. Ideia do tresloucado ex-presidente George Bush a transferiu para seu colega, o senil Ronald Trump. O governo do Brasil deu uma lição de civilidade para o mundo. Normalizou a situação de todos os estrangeiros. Pelo Ministério da Justiça, chega a 50 mil. Entidades internacionais estimam em 200 mil.

Manguel acredita nos aspectos históricos como socorro. Eles podem curar, iluminar, indicar o caminho. Só a linguagem construirá com palavras a realidade, isto ao providenciar histórias que contam mentiras e verdades. O problema é sabermos fazer distinção deste cenário, uma vez que, de palavra em palavra se constroem cidades.

O escritor alemão W.G. Sebald (1944-2001), que morava na Inglaterra, na obra “Os Emigrantes”, retrata com calor humano e, conhecimento de causa, a tristeza de tais aventuras. Sebald foi professor de literatura, naquele país, até morrer. Acreditava que o homem ao ser perdido “pela ênfase da vida, que inclui negócio, a indústria e a economia”, frustrou-se.

Com a internet afirmamos: a verdade é rara. Prospera a mentira e a futilidade. Pelo rodar do trem da história, Manguel insiste na pergunta: “Por que vivemos juntos?” (...) Provavelmente, porque não há outro jeito.

### O IMPARCIAL

#### EMPRESA PACOTILHA SA

End.: Rua Assis Chateaubriand S/N- Renascença II - São Luís-MA - CEP: 65075-670

**Pedro Freire**  
Diretor-Presidente  
pedrofreire@oimparcial.com.br

**Pedro Henrique Freire**  
Diretor de Gestão e Novos Negócios  
pedrohfreire@oimparcial.com.br

**Raimundo Borges**  
Diretor de Redação  
borges@oimparcial.com.br

**Celso Sergio**  
Superintendente Produção  
celiosergio@oimparcial.com.br

#### FALE CONOSCO - GRUPO O IMPARCIAL

**Jornalismo:** 3212-2010/3212-2049  
**Anúncio:** 3212-2086/3212-2030  
**Classificados:** 3212-2087  
Seja um vendedor: 3212-2071

**WhatsApp:** (98) 991888267  
facebook.com.br/oimparcialma  
Twitter: @oimparcialonline  
Instagram: @oimparcial  
Snapchat: impar.online  
www.oimparcial.com.br

**Geral:** aqui-ma@oimparcial.com.br



## UM BASTA NA CULTURA MACHISTA



**OSMAR GOMES DOS SANTOS**  
JUIZ DE DIREITO DA COMARCA DA ILHA DE SÃO LUÍS. MEMBRO DAS ACADEMIAS LUDOVICENSE DE LETRAS, MARANHENSE DE LETRAS JURÍDICAS E MATINENSE DE CIÊNCIAS, ARTES E LETRAS.

Mas que decote inapropriado! Convenhamos, uma mulher que se preze não deveria estar em um lugar daqueles àquela hora. Oh, mas quer o quê? Veja aquela saia, definitivamente não é adequada a uma moça de respeito! É nesse tom que nossa cultura machista, fundada em um patriarcalismo ultrapassado, vem cultivando o olhar e o pensamento sobre a mulher.

Façamos então uma pausa no clima de Copa do Mundo para refletir sobre um tema que nada tem para nos alegrar. No país do futebol ainda precisamos calçar nossas chuteiras e entrar em campo para vencer, de uma vez por todas, a violência contra a mulher e a sua face mais perversa: o feminicídio. Crime que coloca o Brasil em quinto lugar no ranking mundial, segundo dados da Organização Mundial de Saúde (OMS).

Dizem que a sociedade avança com a evolução social dos seus cidadãos, mas no Brasil parece que ainda não atingimos esse elevado grau na escala de desenvolvimento. Na sociedade da informação, parece que os meios tecnológicos ainda não foram capazes de nos proporcionar uma formação mais cidadã e consciente dos direitos e deveres. No tocante à violência contra a mulher, o resultado disso é constatado nos números da violência que só aumentam a cada ano.

O lado ainda mais sombrio e que oculta os números reais diz respeito à grande quantidade de mulheres que ainda não despertaram a coragem para denunciar seu agressor. “Já cheguei a sair de casa pra fazer a denúncia e não fiz. Me sinto muito desprotegida, não tenho proteção de lado nenhum”, afirmou uma jovem que sofre com estupros constantes e que ainda está fora das estatísticas,

ao conceder entrevista a um semanário de renomado canal de televisão.

Quando ao feminicídio, esses dados são mais concretos e revelam uma triste escalada desse tipo de violência que mata pelo menos 12 mulheres no Brasil a cada dia. Somente em 2016 foram cerca de 4,5 mil casos de um crime que cresce a cada ano no país.

Recentemente um grupo de brasileiros envergonhou nosso país no exterior ao realizar o que segundo um deles foi apenas “uma brincadeira” com uma russa que nada entendia dessa tal forma de diversão à brasileira. Mas se me permitem, já somos envergonhados diariamente por nós mesmo em meio a um sem número de músicas de diversos gêneros cujas letras conferem à mulher uma posição social de submissão, de dependência, de objeto (na maioria das vezes sexual) a ser utilizado, descartado.

Levados pelo embalo contagiante e midiático do “senta, senta”, para ficar apenas nessa mais branda “reverência”, perdemos nosso senso crítico e passamos a achar tudo normal, reforçando uma cultura na qual deixamos de nos questionar sobre o tipo de sociedade que estamos edificando.

A face mais covarde dessa cultura de subjugação da mulher se reflete no feminicídio. Este ganhou especial atenção com o advento da Lei 13.104/2015, e o crime ganhou traços de uma conduta criminosa que tem em particular a mulher como vítima. Caracteriza-se pelo assassinato cruel com impossibilidade de defesa, torturas, mutilações e degradações do corpo e da memória.

A Lei 13.104, de 9 de março de 2015 alterou o art. 121 do Decreto-Lei 2.848, de 7 de dezembro de 1940 - Código Penal, para prever o feminicídio como circunstância qualificadora do crime de homicídio, e o art. 1º da Lei 8.072, de 25 de julho de 1990, para incluir o feminicídio no rol dos crimes hediondos.

As motivações são as mais diversas, conforme pode ser verificado em depoimentos colhidos junto aos próprios agressores. “Até aprender a cozinhar eu aprendi, porque comida que prestava não saía da mão dela”, relata um algoz que desferiu 6 tiros em sua

ex-mulher por causa de ciúmes. Na base do raciocínio (il)lógico do assassino está o sentimento de posse sobre a companheira. O desfecho trágico é precedido do controle sobre a vida da mulher, que não possui autonomia laboral, intelectual ou para o relacionamento social.

Em grande parte dos casos o que se vê é uma reprodução do ciclo familiar. Meu avô era assim, meu pai era assim, eu sou assim. Mas é preciso romper com esse ciclo de violência machista e covarde. A mulher precisa estar presente e exercer o protagonismo em todos os setores da sociedade. A igualdade perante a lei garante essa autonomia. Façam besteira, dirão uns. Não servem para liderar, bradarão outros. Mas o erro, a falha, o fracasso lhe convêm da mesma maneira que recai sobre nós, homens.

Isso porque a mulher nada mais é do que um ser humano, em todas as suas perfeições e imperfeições. Até nisso parecemos nos igualar, talvez com uma diferença: as mulheres estão mais propensas a assumirem seus “fracassos”, enquanto muitos de nós nos escondemos sob os mais diversos pretextos. Mais uma prova de nossa covardia machista.

Antes que levantem as mãos cheias de pedras, proponho pois que cada homem que lê este artigo faça um reexame de consciência e somente atire a primeira após confirmar jamais ter cometido um ato machista. Ah, mais foi apenas uma piada! Pensou um. Foi um fato isolado! Lembrou o outro. E assim seguimos com nossas imperfeições e incapacidade de reconhecer que precisamos mudar.

Enquanto não mudamos nossa forma de agir sobre as mulheres, enquanto não fundamos nossa relação com o outro na base do respeito ao sexo, cor, credo, religião, opção sexual, as autoridades precisam articular melhor os mecanismos de proteção à mulher. A rede precisa ser melhor estruturada e os atores públicos que nela atuam precisam de condições adequadas para o enfrentamento desse problema que assola a nação. Marielle Franco e tantas outras não podem ser esquecidas. Elas ainda estão presentes!

## Cenários internacional e nacional ampliam incertezas e trazem novos desafios para a gestão fiscal maranhense



**FELIPE DE HOLANDA**  
PRESIDENTE DO IMESC E CONSELHEIRO EFETIVO DO CONSELHO FEDERAL DE ECONOMIA

Christiane Lagarde, diretora-chefe do FMI, afirmou, em evento recente, que “nuvens escuras se acumulam no horizonte do crescimento econômico mundial”. Vivemos a fase final de um ciclo de crescimento sincronizado entre os principais blocos da economia globalizada. Os Estados Unidos, sob a presidência de Trump, convivem com robustas taxas de crescimento econômico, “pleno emprego”, com taxas de desocupação em mínimos históricos de 20 anos, embora com inegável deterioração da qualidade dos empregos.

Espectáculos midiáticos à parte, podemos ver no plano interno aos EUA um Trump se fortalecendo para as midterm elections, anunciando um ambicioso pacote de ampliação dos gastos públicos (+1,7 trilhão, sob a forma de renúncia fiscal e ampliação de gastos em infraestrutura) e de crescimento protecionista. Ambos os vetores reforçam a elevação da inflação naquele país, contribuindo para a valorização do dólar frente às demais moedas conversíveis, e, muito especialmente, frente ao Peso argentino e ao Real.

No caso brasileiro, o grande volume de recursos envolvidos na intervenção nos mercados cambiais nas últimas semanas, sem impedir a retomada das pressões sobre o Real (que provavelmente ultrapassará o patamar de R\$ 4,0/US\$ ainda neste mês de julho), indica que a vulnerabilidade do Brasil à mudança do ciclo financeiro global é significativa e, em caso de inação no front fiscal no próximo governo, poderá se aprofundar perigosamente.

A fragilidade das candidaturas presidenciais comprometidas com uma agenda de reformas, a provável fragmentação no campo popular e o fortalecimento (até o momento) da candidatura de Jair Bolsonaro, ampliam as incertezas quanto aos rumos do país, em um momento em que o investimento agregado, público e privado, patina em patamares incompatíveis com a retomada do crescimento econômico.

No Maranhão, a retomada do setor varejista dependerá sobretudo da recuperação do mercado de trabalho, assim como da melhoria das condições de crédito, mas a liberação do PIS/PASEP deverá ter efeitos positivos no curto prazo. Estima-se que poderá haver incremento de R\$ 700 milhões ao orçamento familiar dos maranhenses, sendo dúvida qual será a repartição entre a ampliação do consumo das famílias, ou pagamento de dívidas.

O monitoramento dos investimentos privados e públicos realizado pelo Grupo de Conjuntura do IMESC revela que, a despeito das incertezas predominantes no plano nacional e internacional, que avança no Estado um bloco de investimentos públicos e privados em andamento (6,9 bilhões) e planejados (R\$ 5,6 bilhões). São projetos nas áreas de movimentação portuária (2,7 bilhões, somando-se os investimentos nos Portos do Itaqui e no novo Projeto da WTorre e seus parceiros chineses), transporte e logística (R\$ 1,5 bilhão, com destaque para a ampliação da Ferrovia Norte-Sul), de transmissão e geração de energia (R\$ 1,2 bilhão, com destaque para os grupos EDP Energia, no Sul do Estado e Ômega, em Paulino Neves e Barreirinhas), além da construção de uma fábrica da Cervejaria Itaipava, do Centro de Distribuição do Grupo Mateus, entre outros projetos estruturantes.

No Plano fiscal, mesmo o Maranhão estando em uma situação melhor do que a ampla maioria dos demais estados, novos desafios estão sendo adicionados. No caso das Receitas, houve, no primeiro ano de Governo, uma expressiva redução na rubrica “Outras Despesas Correntes”, a partir da renegociação e racionalização de um grande conjunto de contratos.

A melhoria da eficiência nos gastos correntes combinou-se com uma gestão tributária eficiente, reconhecida nacionalmente, que permitiu compensar de forma parcial a queda no valor real das transferências federais para o Estado (os municípios maranhenses, a maioria deles, não tiveram como compensar tais perdas), tendo havido também a busca de novas fontes de financiamento (Banco de Fomento Andino, Caixa Econômica Federal, FIDA, entre outros) e a reorientação de parcela expressiva da operação com o BNDES, contratada na gestão anterior.

A profunda crise recessiva brasileira de 2014-16, foi responsável pela queda real nas transferências federais para o Estado, ao mesmo tempo em que fatores estruturais ampliam as despesas de forma sustentada, a exemplo dos gastos previdenciários, herdados do passado, que se traduzem em déficit de R\$ 40 milhões mensais. Por outro lado, o aumento de 13,7% (R\$ +371 milhões) dos gastos com Outras Despesas Correntes, no período de janeiro a maio de 2018, comparado com o mesmo período do ano anterior, foi fortemente influenciado pelo crescimento do custeio, tendo em vista a maturação de investimentos realizados, desde 2015, nos setores de infraestrutura, educação, saúde, segurança e assistência social.

Como resposta criativa ao desafio colocado pelo enrijecimento de despesas, destaca-se, por exemplo, avanços na arrecadação da Receita Patrimonial (+78,7%, R\$ +106,4 milhões), relacionados à reavaliação do patrimônio dos servidores, a partir da criação do Instituto de Previdência dos Servidores do Estado do Maranhão (IPREV). Um exemplo do que se pode fazer quando se combina uma gestão fiscal responsável com o comprometimento com a melhoria das condições de vida da população.

## Manifestação apolítica do eleitor (votos apolíticos)



**FLÁVIO BRAGA**  
PROFESSOR E ESPECIALISTA EM DIREITO ELEITORAL

Em época de eleições, o inconformismo e a descrença populares têm servido de terreno fértil para a disseminação de campanhas de incentivo ao voto nulo, sob o apelo de que a nulidade superior a 50% da votação possui o condão de cancelar toda a eleição e obrigar a convocação de um outro pleito, com novos candidatos.

Sucedo, entretanto, que os votos originariamente nulos (anulados pelo eleitor no momento da votação) não têm eficácia para invalidar o certame eleitoral. De acordo com a jurisprudência do TSE, esse fenômeno somente ocorrerá se mais de 50% dos votos válidos forem nulificados por decisão judicial, em face de condenação resultante

da prática de ilicitudes eleitorais (abusos, fraude, compra de votos etc).

Uma outra hipótese (acrescentada pela reforma eleitoral de 2015): a decisão da Justiça Eleitoral que importe o indeferimento do registro, a cassação do diploma ou a perda do mandato de candidato eleito em pleito majoritário acarreta a realização de novas eleições, independentemente do número de votos anulados.

O escopo do legislador eleitoral é conferir legitimação e representatividade ao mandato do candidato vencedor, em respeito à vontade soberana do eleitorado.

Conforme já acentuamos, os votos anulados pelo próprio eleitor no dia do pleito, denominados pela jurisprudência eleitoral de votos apolíticos (votos natinulos), não podem ser computados para se verificar se aquela nulidade alcançou, ou não, mais de 50% da votação válida.

Votos nulos não se confundem com votos anuláveis. Estes são reconhecidos a priori como hígidos, por veicularem uma

declaração de vontade lícita e autêntica (a intenção de escolher um mandatário político), mas sujeitos à anulação posterior pela Justiça Eleitoral, desde que obtidos de forma ilegal.

Portanto, para fins de renovação de eleição, não se considera o contingente de votos nulos decorrentes de manifestação apolítica do eleitor no momento da votação, seja ela consciente (protesto, frustração, contestação) ou motivada por equívoco (erro na digitação).

Ao contrário da crença popular, se a nulidade decorrente dos votos apolíticos atingir mais da metade da votação, a eleição não restará prejudicada e o candidato que resultar vitorioso terá sido sufragado por uma minoria quantitativa de eleitores. Exemplo: No caso de uma eleição de prefeito, com um universo de cem eleitores, se noventa e nove resolverem anular o voto e o eleitor restante votar no candidato José Silva, este será proclamado eleito com um único voto apenas.

## Migração para a Previdência Complementar do Servidor Público

voráveis e desfavoráveis de tal opção.

Importante ressaltar que a adesão à Funpresp não é obrigatória. Embora, para os novos servidores seja atualmente automática, o seu cancelamento pode ser requerido sem ônus em até 90 dias da entrada em exercício. E para o servidor que migrar, a adesão deve ser expressamente solicitada.

Se, além de migrar, o servidor aderir à Funpresp, sua contribuição previdenciária será limitada ao teto e a contribuição excedente, no percentual escolhido, serão vinculadas a uma conta individual, que se formará em patrimônio. Desse modo, o futuro benefício a ser pago ao servidor que aderir a qualquer das fundações será calculado com base na reserva matemática acumulada ao longo do tempo e será dividido pela expectativa de vida em meses no momento da concessão do benefício, possibilitando que o servidor saiba o valor em cotas de R\$ 1 de seu provento inicial bruto.

É interessante que o servidor verifique matematicamente o cenário financeiro que se apresenta com a utilização das respectivas alíquotas, sem esquecer que a alíquota de contribuição do patrocinador será igual a do participante, no entanto, não excederá o percentual de 8,5%. Por um lado, o servidor que não migra, tem a garantia de uma aposentadoria pública em valor maior e de forma vitalícia, mas sente receios das possíveis

alterações de regras como a reforma da Previdência e o aumento da alíquota de contribuição previdenciária já proposta pelo governo.

Já o servidor que migra e não adere receberá, além do teto do INSS, um benefício especial, que normalmente resulta em valor menor na sua aposentadoria futura com base nas regras anteriores, mas tem o valor da diferença da contribuição previdenciária para usar como quiser. E o que migra e ainda adere à Funpresp diversifica o custeio e o benefício previdenciário, tem a cota parte de contribuição do seu patrocinador União; está isento de taxa de administração (embora tenha que pagar taxa de carregamento e parte do seu recurso destinado para Fundo Coletivo); beneficia-se de isenção tributária do que contribui para a previdência privada até 12% da sua renda tributável; e forma um patrimônio que será repassado aos herdeiros, independentemente da existência de dependentes. Entretanto, a sua rentabilidade e hígidez financeira fica à mercê de cenários econômicos e do resultado da eficiência na aplicação e gestão dos valores arrecadados, o que deve ser avaliado no momento da migração. Voltando à pergunta inicial, há vantagens e desvantagens em migrar e aderir à Funpresp. Cada servidor deve fazer seu planejamento previdenciário e arriscar num cenário ou em outro.

**THAIS RIEDEL**  
MESTRE EM DIREITO PREVIDENCIÁRIO

Com o prazo final para migração para o Regime de Previdência Complementar dos Servidores Públicos se aproximando, 28 de julho próximo, muitos servidores ainda se questionam: o que fazer? A resposta à pergunta é complexa e depende da análise individual de cada servidor. Existem riscos tanto para quem se mantém nas regras anteriores quanto para quem migra para as de novo regime de previdência complementar.

Ocorre que, com a criação do Regime de Previdência Complementar para os servidores públicos federais, restou fixado, a partir de 2013, o teto do INSS (R\$ 5.560,45) como limite para a concessão de aposentadorias e pensões pelo Regime Próprio de Previdência dos Servidores Públicos. Dessa forma, o servidor que ingressou no serviço público federal após a criação de cada instituição de previdência privada (Funpresp ou Funpresp-JUD) não tem escolha, pois, automaticamente, está vinculado ao Regime de Previdência Complementar. No entanto, o servidor que ingressou em momento anterior, pode optar pela migração, recebendo um benefício especial por parte do governo, devendo sopesar os aspectos fa-



São Luís, domingo, 1º de julho de 2018

# O julgamento constitucional de ações diretas de inconstitucionalidade

### Decisão do STF manteve facultativo o pagamento a entidades sindicais. Os sindicatos criticaram a decisão do Supremo e garantiram que haverá prejuízos aos funcionários

FOTOS: DIVULGAÇÃO



### O plenário julgou 19 ações diretas de inconstitucionalidade (ADI) com o pedido para reverter a norma

Em 11 de novembro de 2017 com a reforma trabalhista. A votação no STF começou na quinta-feira, quando o relator do caso, ministro Edson Fachin, apresentou parecer favorável à obrigatoriedade do imposto sindical. Por conta da agenda de ontem, o ministro Luiz Fux também votou na véspera, divergindo do relator. Ontem, a maioria dos magistrados alegou que o sistema contributivo atual permitiu a pro-

liferação de várias associações, federações e sindicatos, sem que tenham efetivo papel na representação trabalhista. Segundo o Ministério do Trabalho, há mais de 16,5 mil entidades no Brasil. O ministro Luiz Roberto Barroso foi o mais enfático no voto. De acordo com ele, o modelo de sindicalismo atual virou um “negócio privado”. “O sistema é bom para os sindicalistas não para os trabalhadores”, avaliou.

Ele também disse que a contribuição obrigatória não estimula um serviço de qualidade na representação dos trabalhadores. “Tudo que não tem concorrência tende a funcionar mal. A acomodação”, alegou. Contrária, a ministra Rosa Weber destacou que a contribuição sindical representa a maior fonte de renda para o sistema. “Fim da obrigatoriedade é inegável prejuízo na atuação do sistema

brasileiro, com profundos impactos na atuação dos sindicatos”, garantiu.

Além de Fux e Barroso, votaram pela contribuição facultativa os ministros Alexandre de Moraes, Gilmar Mendes, Marco Aurélio e a presidente do STF, ministra Cármen Lúcia. No outro lado, Fachin, Rosa Weber e Dias Toffoli concordaram com as ações diretas de inconstitucionalidade. Por ausência, não apresentaram os seus pareceres os ministros Ricardo Lewandowski e Celso de Mello.

### Sem convergência

Fernando Abdala, advogado especialista em direito trabalhista do escritório Abdala Advogados, disse que a decisão foi acertada tanto no aspecto jurídico quanto para a representação trabalhista, o que mostrou algo danoso aos empregados”, destacou.

Doutor em direito do Trabalho e professor da PUC-SP, Ricardo Pereira de Freitas Guimarães acredita que o entendimento do Supremo pode ser mais um passo para a “existência de sindicatos que, efetivamente, representem as categorias”. “Nenhum trabalhador pode ser obrigado a dar um dia inteiro de trabalho para

o sindicato. Isso deve ser facultativo, conforme determinou a reforma trabalhista. O trabalhador, conforme determinou a reforma, fazer a contribuição, isso reforça o papel efetivo dos sindicatos no Brasil”, afirmou.

Depois do término da votação, as entidades de representação dos trabalhadores criticaram a decisão. Para o secretário de assuntos jurídicos da Central Única dos Trabalhadores (CUT), Valeir Ertle, a posição do STF já era esperada. “O Supremo vai chancelar a reforma trabalhista inteira. É um golpe contra os trabalhadores, que não têm sequer uma regra contra as práticas antissindicalistas”, rassaltou. “Cada vez mais os patrões cerciam o direito de sindicalização de seus funcionários e não admitem trabalhadores já sindicalizados”, completou.

A Força Sindical disse, em nota, que perdeu a batalha, mas não a luta. “Ressaltamos que as entidades sindicais precisam apoiar, nestas eleições, candidatos progressistas que defendam e que, efetivamente, estejam alinhados com as bandeiras de luta e com as propostas dos legítimos representantes dos trabalhadores, sindicatos, federações, confederações e centrais sindicais”, informou.

COTA	NOME DO COOPERADO (A)	C.P.F.	Nº DE COTAS	COTA	NOME DO COOPERADO (A)	C.P.F.	Nº DE COTAS	COTA	NOME DO COOPERADO (A)	C.P.F.	Nº DE COTAS	COTA	NOME DO COOPERADO (A)	C.P.F.	Nº DE COTAS
1.004	ADILSON FERREIRA	095.080.035-04	1	409.850	ROSELIANE GOUVEIA PEREIRA	226.088.853-13	1	632.326	NEIFERAN OLIVEIRA SOARES	338.194.723-72	1				
1.005	ALBERTO ARJAUO SCHLEBER	004.308.979-91	2	410.000	LISIANE DOS SANTOS BORELLA	023.683.766-40	1	632.304	NEYRE ALDO DE CASTRO FORTES	028.119.163-00	1				
1.006	ALBERTO MARIANO CAMPOS BRUNO	002.311.263-87	1	410.000	LISSIANE DOS SANTOS BORELLA	023.683.766-40	1	633.303	NEYRE ALDO DE CASTRO FORTES	028.119.163-00	1				
1.007	ALBERTO MARIANO CAMPOS BRUNO	002.311.263-87	1	410.000	LISSIANE DOS SANTOS BORELLA	023.683.766-40	1	633.303	NEYRE ALDO DE CASTRO FORTES	028.119.163-00	1				
1.008	ALBERTO MARIANO CAMPOS BRUNO	002.311.263-87	1	410.000	LISSIANE DOS SANTOS BORELLA	023.683.766-40	1	633.303	NEYRE ALDO DE CASTRO FORTES	028.119.163-00	1				
1.009	ALBERTO MARIANO CAMPOS BRUNO	002.311.263-87	1	410.000	LISSIANE DOS SANTOS BORELLA	023.683.766-40	1	633.303	NEYRE ALDO DE CASTRO FORTES	028.119.163-00	1				
1.010	ALBERTO MARIANO CAMPOS BRUNO	002.311.263-87	1	410.000	LISSIANE DOS SANTOS BORELLA	023.683.766-40	1	633.303	NEYRE ALDO DE CASTRO FORTES	028.119.163-00	1				
1.011	ALBERTO MARIANO CAMPOS BRUNO	002.311.263-87	1	410.000	LISSIANE DOS SANTOS BORELLA	023.683.766-40	1	633.303	NEYRE ALDO DE CASTRO FORTES	028.119.163-00	1				
1.012	ALBERTO MARIANO CAMPOS BRUNO	002.311.263-87	1	410.000	LISSIANE DOS SANTOS BORELLA	023.683.766-40	1	633.303	NEYRE ALDO DE CASTRO FORTES	028.119.163-00	1				
1.013	ALBERTO MARIANO CAMPOS BRUNO	002.311.263-87	1	410.000	LISSIANE DOS SANTOS BORELLA	023.683.766-40	1	633.303	NEYRE ALDO DE CASTRO FORTES	028.119.163-00	1				
1.014	ALBERTO MARIANO CAMPOS BRUNO	002.311.263-87	1	410.000	LISSIANE DOS SANTOS BORELLA	023.683.766-40	1	633.303	NEYRE ALDO DE CASTRO FORTES	028.119.163-00	1				
1.015	ALBERTO MARIANO CAMPOS BRUNO	002.311.263-87	1	410.000	LISSIANE DOS SANTOS BORELLA	023.683.766-40	1	633.303	NEYRE ALDO DE CASTRO FORTES	028.119.163-00	1				
1.016	ALBERTO MARIANO CAMPOS BRUNO	002.311.263-87	1	410.000	LISSIANE DOS SANTOS BORELLA	023.683.766-40	1	633.303	NEYRE ALDO DE CASTRO FORTES	028.119.163-00	1				
1.017	ALBERTO MARIANO CAMPOS BRUNO	002.311.263-87	1	410.000	LISSIANE DOS SANTOS BORELLA	023.683.766-40	1	633.303	NEYRE ALDO DE CASTRO FORTES	028.119.163-00	1				
1.018	ALBERTO MARIANO CAMPOS BRUNO	002.311.263-87	1	410.000	LISSIANE DOS SANTOS BORELLA	023.683.766-40	1	633.303	NEYRE ALDO DE CASTRO FORTES	028.119.163-00	1				
1.019	ALBERTO MARIANO CAMPOS BRUNO	002.311.263-87	1	410.000	LISSIANE DOS SANTOS BORELLA	023.683.766-40	1	633.303	NEYRE ALDO DE CASTRO FORTES	028.119.163-00	1				
1.020	ALBERTO MARIANO CAMPOS BRUNO	002.311.263-87	1	410.000	LISSIANE DOS SANTOS BORELLA	023.683.766-40	1	633.303	NEYRE ALDO DE CASTRO FORTES	028.119.163-00	1				
1.021	ALBERTO MARIANO CAMPOS BRUNO	002.311.263-87	1	410.000	LISSIANE DOS SANTOS BORELLA	023.683.766-40	1	633.303	NEYRE ALDO DE CASTRO FORTES	028.119.163-00	1				
1.022	ALBERTO MARIANO CAMPOS BRUNO	002.311.263-87	1	410.000	LISSIANE DOS SANTOS BORELLA	023.683.766-40	1	633.303	NEYRE ALDO DE CASTRO FORTES	028.119.163-00	1				
1.023	ALBERTO MARIANO CAMPOS BRUNO	002.311.263-87	1	410.000	LISSIANE DOS SANTOS BORELLA	023.683.766-40	1	633.303	NEYRE ALDO DE CASTRO FORTES	028.119.163-00	1				
1.024	ALBERTO MARIANO CAMPOS BRUNO	002.311.263-87	1	410.000	LISSIANE DOS SANTOS BORELLA	023.683.766-40	1	633.303	NEYRE ALDO DE CASTRO FORTES	028.119.163-00	1				
1.025	ALBERTO MARIANO CAMPOS BRUNO	002.311.263-87	1	410.000	LISSIANE DOS SANTOS BORELLA	023.683.766-40	1	633.303	NEYRE ALDO DE CASTRO FORTES	028.119.163-00	1				
1.026	ALBERTO MARIANO CAMPOS BRUNO	002.311.263-87	1	410.000	LISSIANE DOS SANTOS BORELLA	023.683.766-40	1	633.303	NEYRE ALDO DE CASTRO FORTES	028.119.163-00	1				
1.027	ALBERTO MARIANO CAMPOS BRUNO	002.311.263-87	1	410.000	LISSIANE DOS SANTOS BORELLA	023.683.766-40	1	633.303	NEYRE ALDO DE CASTRO FORTES	028.119.163-00	1				
1.028	ALBERTO MARIANO CAMPOS BRUNO	002.311.263-87	1	410.000	LISSIANE DOS SANTOS BORELLA	023.683.766-40	1	633.303	NEYRE ALDO DE CASTRO FORTES	028.119.163-00	1				
1.029	ALBERTO MARIANO CAMPOS BRUNO	002.311.263-87	1	410.000	LISSIANE DOS SANTOS BORELLA	023.683.766-40	1	633.303	NEYRE ALDO DE CASTRO FORTES	028.119.163-00	1				
1.030	ALBERTO MARIANO CAMPOS BRUNO	002.311.263-87	1	410.000	LISSIANE DOS SANTOS BORELLA	023.683.766-40	1	633.303	NEYRE ALDO DE CASTRO FORTES	028.119.163-00	1				
1.031	ALBERTO MARIANO CAMPOS BRUNO	002.311.263-87	1	410.000	LISSIANE DOS SANTOS BORELLA	023.683.766-40	1	633.303	NEYRE ALDO DE CASTRO FORTES	028.119.163-00	1				
1.032	ALBERTO MARIANO CAMPOS BRUNO	002.311.263-87	1	410.000	LISSIANE DOS SANTOS BORELLA	023.683.766-40	1	633.303	NEYRE ALDO DE CASTRO FORTES	028.119.163-00	1				
1.033	ALBERTO MARIANO CAMPOS BRUNO	002.311.263-87	1	410.000	LISSIANE DOS SANTOS BORELLA	023.683.766-40	1	633.303	NEYRE ALDO DE CASTRO FORTES	028.119.163-00	1				
1.034	ALBERTO MARIANO CAMPOS BRUNO	002.311.263-87	1	410.000	LISSIANE DOS SANTOS BORELLA	023.683.766-40	1	633.303	NEYRE ALDO DE CASTRO FORTES	028.119.163-00	1				
1.035	ALBERTO MARIANO CAMPOS BRUNO	002.311.263-87	1	410.000	LISSIANE DOS SANTOS BORELLA	023.683.766-40	1	633.303	NEYRE ALDO DE CASTRO FORTES	028.119.163-00	1				
1.036	ALBERTO MARIANO CAMPOS BRUNO	002.311.263-87	1	410.000	LISSIANE DOS SANTOS BORELLA	023.683.766-40	1	633.303	NEYRE ALDO DE CASTRO FORTES	028.119.163-00	1				
1.037	ALBERTO MARIANO CAMPOS BRUNO	002.311.263-87	1	410.000	LISSIANE DOS SANTOS BORELLA	023.683.766-40	1	633.303	NEYRE ALDO DE CASTRO FORTES	028.119.163-00	1				
1.038	ALBERTO MARIANO CAMPOS BRUNO	002.311.263-87	1	410.000	LISSIANE DOS SANTOS BORELLA	023.683.766-40	1	633.303	NEYRE ALDO DE CASTRO FORTES	028.119.163-00	1				
1.039	ALBERTO MARIANO CAMPOS BRUNO	002.311.263-87	1	410.000	LISSIANE DOS SANTOS BORELLA	023.683.766-40	1	633.303	NEYRE ALDO DE CASTRO FORTES	028.119.163-00	1				
1.040	ALBERTO MARIANO CAMPOS BRUNO	002.311.263-87	1	410.000	LISSIANE DOS SANTOS BORELLA	023.683.766-40	1	633.303	NEYRE ALDO DE CASTRO FORTES	028.119.163-00	1				
1.041	ALBERTO MARIANO CAMPOS BRUNO	002.311.263-87	1	410.000	LISSIANE DOS SANTOS BORELLA	023.683.766-40	1	633.303	NEYRE ALDO DE CASTRO FORTES	028.119.163-00	1				
1.042	ALBERTO MARIANO CAMPOS BRUNO	002.311.263-87	1	410.000	LISSIANE DOS SANTOS BORELLA	023.683.766-40	1	633.303	NEYRE ALDO DE CASTRO FORTES	028.119.163-00	1				
1.043	ALBERTO MARIANO CAMPOS BRUNO	002.311.263-87	1	410.000	LISSIANE DOS SANTOS BORELLA	023.683.766-40	1	633.303	NEYRE ALDO DE CASTRO FORTES	028.119.163-00	1				
1.044	ALBERTO MARIANO CAMPOS BRUNO	002.311.263-87	1	410.000	LISSIANE DOS SANTOS BORELLA	023.683.766-40	1	633.303	NEYRE ALDO DE CASTRO FORTES	028.119.163-00	1				
1.045	ALBERTO MARIANO CAMPOS BRUNO	002.311.263-87	1	410.000	LISSIANE DOS SANTOS BORELLA	023.683.766-40	1	633.303	NEYRE ALDO DE CASTRO FORTES	028.119.163-00	1				
1.046	ALBERTO MARIANO CAMPOS BRUNO	002.311.263-87	1	410.000	LISSIANE DOS SANTOS BORELLA	023.683.766-40	1	633.303	NEYRE ALDO DE CASTRO FORTES	028.119.163-00	1				
1.047	ALBERTO MARIANO CAMPOS BRUNO	002.311.263-87	1	410.000	LISSIANE DOS SANTOS BORELLA	023.683.766-40	1	633.303	NEYRE ALDO DE CASTRO FORTES	028.119.163-00	1				
1.048	ALBERTO MARIANO CAMPOS BRUNO	002.311.263-87	1	410.000	LISSIANE DOS SANTOS BORELLA	023.683.766-40	1	633.303	NEYRE ALDO DE CASTRO FORTES	028.119.163-00	1				
1.049	ALBERTO MARIANO CAMPOS BRUNO	002.311.263-87	1	410.000	LISSIANE DOS SANTOS BORELLA	023.683.766-40	1	633.303	NEYRE ALDO DE CASTRO FORTES	028.119.163-00	1				
1.050	ALBERTO MARIANO CAMPOS BRUNO	002.311.263-87	1	410.000	LISSIANE DOS SANTOS BORELLA	023.683.766-40	1	633.303	NEYRE ALDO DE CASTRO FORTES	028.119.163-00	1				
1.051	ALBERTO MARIANO CAMPOS BRUNO	002.311.263-87	1	410.000	LISSIANE DOS SANTOS BORELLA	023.683.766-40	1	633.303	NEYRE ALDO DE CASTRO FORTES	028.119.163-00	1				
1.052	ALBERTO MARIANO CAMPOS BRUNO	002.311.263-87	1	410.000	LISSIANE DOS SANTOS BORELLA	023.683.766-40	1	633.303	NEYRE ALDO DE CASTRO FORTES	028.119.163-00	1				
1.053	ALBERTO MARIANO CAMPOS BRUNO	002.311.263-87	1	410.000	LISSIANE DOS SANTOS BORELLA	023.683.766-40	1	633.303	NEYRE ALDO DE CASTRO FORTES	028.119.163-00	1				
1.054	ALBERTO MARIANO CAMPOS BRUNO	002.311.263-87	1	410.000	LISSIANE DOS SANTOS BORELLA	023.683.766-40	1	633.303	NEYRE ALDO DE CASTRO FORTES	028.119.163-00	1				
1.055	ALBERTO MARIANO CAMPOS BRUNO	002.311.263-87	1	410.000	LISSIANE DOS SANTOS BORELLA	023.683.766-40	1	633.303	NEYRE ALDO DE CASTRO FORTES	028.119.163-00	1				
1.056	ALBERTO MARIANO CAMPOS BRUNO	002.311.263-87	1	410.000	LISSIANE DOS SANTOS BORELLA	023.683.766-40	1	633.303	NEYRE ALDO DE CASTRO FORTES	028.119.163-00	1				
1.057	ALBERTO MARIANO CAMPOS BRUNO	002.311.263-87	1	410.000	LISSIANE DOS SANTOS BORELLA	023.683.766-40	1	633.303	NEYRE ALDO DE CASTRO FORTES	028.119.163-00	1				
1.058	ALBERTO MARIANO CAMPOS BRUNO	002.311.263-87	1	410.000	LISSIANE DOS SANTOS BORELLA	023.683.766-40	1	633.303	NEYRE ALDO DE CASTRO FORTES	028.119.163-00	1				
1.059	ALBERTO MARIANO CAMPOS BRUNO	002.311.263-87	1	410.000	LISSIANE DOS SANTOS BORELLA	023.683.766-40	1	633.303	NEYRE ALDO DE CASTRO FORTES	028.119.163-00	1				
1.060	ALBERTO MARIANO CAMPOS BRUNO	002.311.263-87	1	410.000	LISSIANE DOS SANTOS BORELLA	023.683.766-40	1	633.303	NEYRE ALDO DE CASTRO FORTES	028.119.163-00	1				
1.061	ALBERTO MARIANO CAMPOS BRUNO	002.311.263-87	1	410.000	LISSIANE DOS SANTOS BORELLA	023.683.766-40	1	633.303	NEYRE ALDO DE CASTRO FORTES	028.119.163-00	1				
1.062	ALBERTO MARIANO CAMPOS BRUNO	002.311.263-87	1	410.000	LISSIANE DOS SANTOS BORELLA	023.683.766-40	1	633.303	NEYRE ALDO DE CASTRO FORTES	028.119.163-00	1				
1.063	ALBERTO MARIANO CAMPOS BRUNO	002.311.263-87	1	410.000	LISSIANE DOS SANTOS BORELLA	023.683.766-40	1	633.303	NEYRE ALDO DE CASTRO FORTES	028.119.163-00	1				
1.064	ALBERTO MARIANO CAMPOS BRUNO	002.311.263-87	1	410.000	LISSIANE DOS SANTOS BORELLA	023.683.766-40	1	633.303	NEYRE ALDO DE CASTRO FORTES	028.119.163-00	1				
1.065	ALBERTO MARIANO CAMPOS BRUNO	002.311.263-87	1	410.000	LISSIANE DOS SANTOS BORELLA	023.683.766-40	1	633.303	NEYRE ALDO DE CASTRO FORTES	028.119.163-00	1				
1.066	ALBERTO MARIANO CAMPOS BRUNO	002.311.263-87	1	410.000	LISSIANE DOS SANTOS BORELLA	023.683.766-40	1	633.303	NEYRE ALDO DE CASTRO FORTES	028.119.163-00	1				
1.067	ALBERTO MARIANO CAMPOS BRUNO	002.311.263-87	1	410.000	LISSIANE DOS SANTOS BORELLA	023.683.766-40	1	633.303	NEYRE ALDO DE CASTRO FORTES	028.119.163-00	1				
1.068	ALBERTO MARIANO CAMPOS BRUNO	002.311.263-87	1	410.000	LISSIANE DOS SANTOS BORELLA	023.683.766-40	1	633.303	NEYRE ALDO DE CASTRO FORTES	028.119.163-00	1				
1.069	ALBERTO MARIANO CAMPOS BRUNO	002.311.263-87	1	410.000	LISSIANE DOS SANTOS BORELLA	023.683.766-40	1	633.303	NEYRE ALDO DE CASTRO FORTES	028.119.163-00	1				
1.070	ALBERTO MARIANO CAMPOS BRUNO	002.311.263-87	1	410.000	LISSIANE DOS SANT										



# Empresas devem aderir ao eSocial a partir de hoje

O eSocial está sendo estendido a todas as empresas e aos microempreendedores individuais. O envio dos dados já era obrigatório às empresas que faturam mais de R\$ 78 milhões por ano

A partir deste domingo (1º), os microempreendedores individuais (MEI) e as micro, pequenas e médias empresas terão de aderir ao eSocial, ferramenta que reúne e simplifica a prestação de informações trabalhistas ao governo federal. Desde janeiro, o envio dos dados era obrigatório a grandes empresas que faturam mais de R\$ 78 milhões por ano.

Agora, o eSocial está sendo estendido a todas as empresas e aos microempreendedores individuais. Em 2019, será a vez de as instituições públicas federais aderirem ao sistema, conforme cronograma estabelecido pelo governo federal em outubro do ano passado. Segundo a Receita Federal, a mudança abrangerá pelo menos 7,2 milhões de microempreendedores individuais e 4,8 milhões de micro e pequenas empresas

**7,2  
MILHÕES**

de microempreendedores individuais terão que enviar os dados ao eSocial

DIVULGAÇÃO



inscritas no Simples Nacional. O número de médias empresas que precisam se cadastrar no sistema não foi divulgado.

Qualquer empresa com mais de um funcionário terá de adquirir um certificado digital, assinatura digital com validade jurídica que garante proteção a operações eletrônicas vendida por empresas especializadas, para aderir ao eSocial. Os microempreendedores individuais, que podem ter até um empregado, precisarão apenas cadastrar um código de acesso para inserir as informações trabalhistas.

Criado em 2013, o eSocial

unifica a prestação, por parte do empregador, de informações relativas aos empregados. Dados como o Cadastro Geral de Empregados e Desempregados (Caged), a Relação Anual de Informações Sociais (Rais), a Guia de Recolhimento do Fundo de Garantia e de Informações à Previdência Social (GFIP) e informações pedidas pela Receita Federal são enviados em um único ambiente ao governo federal.

Por meio do eSocial, os vínculos empregatícios, as contribuições previdenciárias, a folha de pagamento, eventuais acidentes de trabalho, os avisos prévios, as

escriturações fiscais e os depósitos no Fundo de Garantia do Tempo de Serviço (FGTS) são comunicados pela internet ao governo federal. A ferramenta reduz a burocracia e facilita a fiscalização das obrigações trabalhistas.

Primeiramente, o sistema tornou-se obrigatório para os empregadores domésticos, em outubro de 2015. Num módulo simplificado na página do eSocial, os patrões geram uma guia única de pagamento do Simples Doméstico, regime que unifica as contribuições e os encargos da categoria profissional.

## SEU BOLSO.....

### Aneel mantém bandeira vermelha nas contas de luz

A exemplo de junho, as contas de luz terão bandeira vermelha no patamar 2 também no mês de julho – o que acarretará em uma cobrança extra de R\$ 5,00 a cada 100 quilowatts-hora (kWh) consumidos.

A manutenção da tarifa extra foi decidida sexta-feira (29) pela Agência Nacional de Energia Elétrica (Aneel), tendo por base a “manutenção das condições hidrológicas desfavoráveis e a

tendência de redução no nível de armazenamento dos principais reservatórios do Sistema Interligado Nacional”.

Nos quatro primeiros meses do ano, vigorou a bandeira verde, o que não implicava em cobrança extra na conta de luz. Em maio, vigorou a bandeira tarifária amarela, em que há adicional de R\$ 1 na conta de energia do consumidor a cada 100 kWh consumidos.

#### Sistema

O sistema de bandeiras tarifárias foi criado, de acordo com a Aneel, para sinalizar aos consumidores os custos reais da geração de energia elétrica. A adoção de cada bandeira, nas cores verde, amarela e vermelha (patamar 1 e 2), está relacionada aos custos da geração de energia elétrica. No patamar 1, o adicional nas contas de luz é de R\$ 3,00 a cada 100 kWh; já no 2, o valor extra sobe para R\$ 5,00. O sistema de bandeiras tarifárias foi criado, de acordo com a Aneel, para sinalizar aos consumidores os custos reais da geração de energia elétrica

#### Dicas de economia

Diante da situação atual dos reservatórios, a Aneel apresentou algumas dicas para que os consumidores economizem energia. Entre elas a de, no caso do uso de chuveiros elétricos, se tomar banhos mais curtos e em temperatura morna ou fria. Sugere também a diminuição no uso do ar-condicionado e que, quando o aparelho for usado, que se evite deixar portas e janelas abertas, além de manter seu filtro limpo. A Aneel sugere, ainda, que o consumidor tenha atenção para deixar a porta da geladeira aberta apenas o tempo que for necessário, e que nunca se coloque alimentos quentes em seu interior. Uma outra dica da Aneel para que o consumidor economize energia é a de juntar roupas para serem passadas de uma só vez, e que não se deixe o ferro de passar ligado por muito tempo. Sugere também que, durante longos períodos de ausência, o consumidor evite deixar seus aparelhos em stand-by. Nesse caso, o mais indicado é retirá-los da tomada.

## VOCÊ ESTÁ CONVOCADO PARA APROVEITAR ESSA NOVIDADE.

**1 ANO**  
**5 PESSOAS**  
**+ 1 ACQUA FREE**



**R\$ 950,00**  
**EM ATÉ 6X**

**SE O BRASIL FOR CAMPEÃO, VOCÊ GANHARÁ MAIS 6 MESES DE VALIDADE PARA O SEU PASSAPORTE CANARINHO.**

1981 3265-0217 1981 99210-6204

Estrada da Pindoba, nº 03, Paço do Lumiar - MA

**Valparaíso**  
**Acqua Park**

ValparaísoAcquaPark  
[www.valparaísoacqua.com.br](http://www.valparaísoacqua.com.br)



# Segue a tradição

Festejo de São Marçal reuniu multidão de brincantes, simpatizantes e admiradores do bumba meu boi do sotaque de matraca no João Paulo



PATRICIA CUNHA

Sábado. Temperatura de 29 graus, sensação térmica de 34. Muito calor? Cansaço? Nada disso importa. Nada é capaz de afastar o povo de uma das maiores manifestações populares do estado: o bumba meu boi. E ainda mais, o bumba meu boi na festa de São Marçal!!! Há mais de nove décadas a festa é renovada com um fôlego ainda maior. Ontem, 30 de junho, Dia de São Marçal. Dia de festa para o Boi da Ilha.

A concentração dos grupos começou logo nas primeiras horas do dia 30. Muitos saíram de suas apresentações direto para o João Paulo. Sem pausa, sem descanso, sem tempo para dormir. “Se a gente dormir, periga a gente não acordar a tempo. Porque o corpo está muito cansado”, comenta Alberto Santos, 54 anos, personagem de bois. Ele diz que saiu de casa no dia 29, às 21h. Já tinha se apresentado em três arraiais, e chegou ao João Paulo às 5h da manhã. “Todo ano é assim. Se a gente não vem pra cá, parece que fica faltando alguma coisa. Tem que ter São Marçal”, diz ele.

A fisionomia de quem estava ali passava várias expressões. Dor, cansaço, satisfação.

Uns pareciam anestesiados, só bailavam. Como diz a expressão da moda, “estavam apenas existindo”. Enquanto uns tomavam água, outros uma dose de cachaça. “É para dar mais gás e a gente aguentar a festa toda”, comentou ainda seu Alberto.

Em meio a brincantes mais experientes, crianças e jovens mostram que a tradição vai se mantendo. Cristiane Passos, 12 anos, índia, é uma delas. “Meus pais são do boi. Brinco desde que tinha 5 anos”, comenta.

A Festa de São Marçal, que este ano completou 91 anos, é sempre assim. Os grupos de boi estavam lá, o povo também. O último santo festejado no período junino é homenageado por

dezenas de batalhões do sotaque da Ilha e milhares de curiosos, brincantes, turistas. A avenida São Marçal, no João Paulo, fica lotada em toda a sua extensão. As transversais ficam cheias, tanto de quem foi para ver os bumba-bois, quanto de vendedores dos mais diversos produtos. E a profusão de cores vai marcando mais um ano de tradição.

“É a festa do povo. A festa da cultura popular. Uma festa inquestionável”, apontou o radialista Juarez Sousa, integrante da comissão organizadora da festa. As apresentações ocorreram à medida que os bois foram chegando. No ano passado cerca de 18 grupos de bois passaram pelo local, e, segundo a organização, pelo menos 250 mil pessoas. Para este ano foi esperada a mesma quantidade, pois é a “despedida” da programação oficial das festas juninas.

Todo ano é assim. Se a gente não vem pra cá, parece que fica faltando alguma coisa. Tem que ter São Marçal todo ano para a gente terminar o período junino direito

Alberto Santos, brincante

KARLOS GEROMY/OIMP/D APRESS



Festejo de São Marçal no bairro do João Paulo é festa popular e de tradição que atrai vários tipos de público de todas as idades em nome da cultura popular

**250 MIL**

Estimativa de público do Festejo

## TRADIÇÃO E DEMOCRÁCIA

A festa de São Marçal é uma festa democrática. Por ser a festa do boi da Ilha, agrega qualquer pessoa que queira participar e entrar para brincar em qualquer batalhão. Crianças, jovens, adultos e idosos, o maior encontro de bois de matraca do estado tem portas abertas para todos se divertirem no último dia de festividade junina e reverenciar São Marçal ao som de matracas, toadas e pandeirões.

A turista e estudante de História do Brasil Tatyane Alencar, de São Paulo, garante que vir a São Luís e não participar das festas de São Pedro e de São Marçal, é não ter visto a cultura popular. “Acho que o maranhense tem que se orgulhar dessas festas, dessa cultura. Para a gente que é de fora é um espetáculo e tanto. Me chamou a atenção as roupas deles que são muito bem trabalhadas”, comentou ela, que está em São Luís na casa de amigos desde o dia 15. “Vou embora satisfeita de ter visto tudo isso”, finaliza. Para dar maior visibilidade à festa dois palanques foram montados: um para a apresentação dos grupos e outro destinado a idosos e portadores de necessidades especiais e autoridades.

## SÃO MARÇAL NO MARANHÃO

Os festejos de São Marçal no Maranhão remontam ao ano de 1928, quando o bumba meu boi ainda era mal visto pela elite urbana de São Luís e as brincadeiras aconteciam apenas nos arredores da capital. São Marçal é hoje uma das festas mais tradicionais do período junino. Segundo historiadores, naquele período o bumba meu boi era mal visto pela elite urbana da capital maranhense e as brincadeiras ficavam relegadas aos arredores da cidade para manter a ordem, segurança e tranquilidade da sociedade.

## FESTA COM SEGURANÇA

Para manter a tranquilidade da festa e das milhares de pessoas que estiveram na festa durante todo o dia, a Secretaria de Estado de Segurança Pública (SSP) disponibilizou mais de 200 policiais militares no monitoramento a pé, em viaturas, motos e barreiras. O festejo de São Marçal integra a programação do São João de Todos que garantiu todo o aparato de segurança e estrutura. “Uma festa com essa magnitude tem que ter segurança reforçada. Porque em todo lugar, assim como tem pessoas de bem, tem gente que vem só pra bagunçar. E quando tem bebida então...”, comentou o ambulante Carlos José Pereira. Ele contou ainda que é o período em que os vendedores informais garantem uma boa renda. “Eu ajudei até o meu primo comprar mercadoria para vender na festa de São Pedro e aqui. Porque bebida é algo que todo mundo compra, principalmente água”, diz.

**UCI Kinoplex**

# SEGUNDA MANIA

TODA A **MAGIA DO CINEMA** POR APENAS

**7 50** MEIA | INTEIRA R\$ 15  
**FILMES 2D**  
**XPLUS 2D**

**8 50** MEIA | INTEIRA R\$ 17  
**FILMES 3D**  
**XPLUS 3D**

**UCI KINOPLEX SHOPPING DA ILHA**

UCICINEMAS.COM.BR meia-entrada também para **Itaucard**

Promoção não cumulativa, válida às segundas-feiras, por tempo limitado, no cinema UCI Kinoplex Shopping da Ilha, exceto feriados e vésperas de feriados. Esta promoção não é válida para conteúdos alternativos, podendo ser cancelada por conta e ordem da UCI provisoriamente ou em definitivo e a qualquer momento, sem aviso prévio. Verifique a classificação indicativa.



# Digno de comemoração

Neste mês de julho, foram construídos e reformados 27 escolas Dignas em 12 municípios maranhenses, incluindo os que não possuíam prédios próprios do Estado

O Governo do Maranhão alcançou a marca de 27 escolas entre construídas, reconstruídas e reformadas, entregues em vários municípios, somente no mês de junho. As obras integram o Escola Digna, considerado o maior programa de investimentos educacionais já visto na história do estado. Além das unidades escolares, o Governo também devolveu à população cinco bibliotecas Faróis do Saber revitalizadas e equipadas.

Foram 19 prédios novos construídos em 12 municípios maranhenses, incluindo os que não possuíam prédios próprios do Estado, como é o caso de Presidente Sarney; locais com déficit de escola e em substituição a estruturas inadequadas como taipa, barro, palha, galpões, entre outros.

Ganharam escolas novas: Lima Campos (povoados São José dos Mouras e São Lourenço); Presidente Juscelino (povoado Mata dos Caboclos); Apicum-Açu (povoado Ponta d'Areia); Vitorino Freire (povoado Sentada); Marajá do Sena (povoado Bandeira), Sítio Novo (povoados Monte das Oliveiras, Boa Esperança, Agrovila Bom Jesus e Novo Acordo), Caxias (sede e povoado Nazaré do Bruno), Barreirinhas (Sobradinho), Vargem Grande, Olinda Nova, Presidente Sarney e, neste sábado, Serrano do Maranhão, com três escolas, localizadas nos povoados Boa Vista, Boa Esperança e Olho d'Água.

O governador Flávio Dino também entregou escolas de Ensino Médio totalmente reformadas e reconstruídas em: Cachoeira Grande (C.E. Sotero dos Reis), Apicum-Açu (C.E. Amado Joaquim), Aldeias Altas (C.E. Teófilo Dias), Coelho Neto (C.E. Cidade de Coelho Neto), Lajeado Novo (C.E. Prof. Carlos Alberto Monteiro de Macedo), Sítio Novo (C.E. Parsondas de Carvalho), Montes Altos (es-

DIVULGAÇÃO/SECOM



O governador Flávio Dino também entregou escolas de ensino médio totalmente reformadas e reconstruídas no município de Barreirinhas

## FARÓIS DO SABER

Em continuidade ao projeto de revitalização de todos os Faróis do Saber no estado, o Governo entregou no mês de junho cinco equipamentos, beneficiando os municípios de: Vitorino Freire (Farol do Saber Profa. Olívia Tavares Pessoa), Brejo (Adolfo Vieira de Moraes), São João do Sóter (Profa. Valdecir Sousa), Caxias (Gov. Eugênio Barros) e Codó (Profa. Carmem Palácio Lago). Coordenado pelas Secretarias de Estado da Cultura e Turismo (Sectur) e da Educação (Seduc), o projeto de revitalização dos Faróis garante espaços adequados para desenvolver atividades de educação e cultura, porque além de recuperar a infraestrutura, o equipamento é entregue mobiliado e com rico acervo.

## Acesso aos Lençóis Maranhenses é ampliado com entrega da MA-320

O governador do Maranhão, Flávio Dino, inaugurou, na tarde de quinta-feira (28), a MA-320, no trecho que liga o povoado Sangue ao município de Santo Amaro. A pavimentação da rodovia melhora a trafegabilidade, além de impulsionar o turismo na região dos Lençóis Maranhenses.

Flávio Dino destacou a importância da obra para a vocação turística da região. "É uma rodovia que vai dar mais acesso a serviços públicos e fortalecer muito a gigantesca vocação turística de Santo Amaro como uma das principais portas de entrada do Parque Nacional dos Lençóis Maranhenses", pontuou.

Esse trecho da MA-320 era conhecido pela dificuldade na travessia dos seus 47 quilômetros. Para acabar com o problema, a Secretaria de Estado da Infraestrutura (Sinfra) pavimentou todo o trecho, sinalizou horizontal e vertical-



mente e ainda construiu quatro pontes – uma delas ainda está sendo concluída.

"O investimento em infraestrutura rodoviária garante a melhoria das condições de vida da população, estimula o turismo, a criação de novos negócios, mais oportunidades e aumenta os empregos diretos e indiretos; e é isso que está sendo registrado na região dos Lençóis", destacou o secretário de estado de Infraestrutura, Clayton

Noletto. Tuba Sousa, que trabalha há 18 anos na região, conta como a nova MA-320 ajuda na renda de casa e também na hora de conhecer uma das maiores belezas naturais do país, os Lençóis Maranhenses. "Antes nós tínhamos uma grande dificuldade de acesso, inclusive o turismo era fraquíssimo. Mas depois da MA-320, melhorou muito a qualidade de vida dos moradores e melhorou o turismo em cem por cento. Só

temos a agradecer ao governador Flávio Dino, porque essa estrada era um sonho que agora se torna realidade", declarou Tuba Sousa.

### Inauguração

Durante a solenidade de inauguração da rodovia, a prefeita de Santo Amaro, Luziane Lisboa, destacou a importância da parceria com o Governo do Maranhão para impulsionar o turismo na cidade e toda a região. "A satisfação que temos em receber essa estrada é enorme. Eu tenho certeza que a população deve estar bastante feliz, como eu estou. Essa estrada é significativa para todos, mas principalmente aos que trabalham com turismo. Só temos a agradecer ao Governo do Estado", comentou a prefeita. Por ser uma região de dunas, os equipamentos de engenharia da Sinfra tiveram que superar algumas adversidades durante

a execução da obra. O superintendente de Planejamento da Secretaria Adjunta de Obras Rodoviárias, José Antônio Bernardes, detalha que a técnica utilizada na pavimentação garante a qualidade da rodovia. "Trabalhar em trecho de areia é um pouco complicado, mas existem técnicas para fazermos a via em qualquer situação. Lá, aplicamos o projeto em solo-cimento, fizemos adensamento da areia, de maneira a não ter dificuldade para a gente poder fazer o trecho", explica José Antônio Bernardes. Durante a visita a Santo Amaro, o governador Flávio Dino também assinou a ordem de serviço para o início da pavimentação em bloquetes, no âmbito do programa Mais Asfalto. Mais de R\$ 1 milhão serão investidos. Flávio Dino também realizou a entrega de fardamento escolar e a entrega de kits de alimentação e beleza.

cola com o mesmo nome, C.E. Parsondas de Carvalho) e, em Timon, a reconstrução do antigo CAIC, que após oito anos de abandono, será a sede definitiva do Colégio Militar Tiradentes V.

"Foi um grande primeiro semestre: dezenas de escolas construídas e reformadas; milhares de novos estudantes em tempo integral; centenas de professores e gestores em formação

continuada; melhor índice de aprovação na história da rede pública estadual; confirmação do melhor salário do magistério no Brasil e tantas outras ações, que ratificam o Programa Es-

cola Digna como a verdadeira revolução na educação do Maranhão. Sem retroceder, vamos caminhar para o crescimento do IDEB e, certamente, num futuro bem próximo, colocar

nosso Estado no patamar que seu potencial condiz, de uma das melhores redes públicas do País", realçou o secretário de Estado da Educação, Felipe Camarão.

## IMPOSTO

# Mais uma etapa realizada de convalidação dos benefícios fiscais

A Secretaria de Estado da Fazenda (Sefaz) realizou, na quinta-feira (28), o envio dos Atos Normativos e Concessivos relativos aos benefícios fiscais vigentes dos contribuintes, com as respectivas cópias digitalizadas dos Atos, ao Conselho Nacional de Política Fazendária (Confaz). A ação levou o estado do Maranhão a cumprir o prazo para

registro e depósito dos atos vigentes para fins da convalidação dos benefícios fiscais, prevista na Lei Complementar 160/17 e no Convênio do ICMS 190/17, que encerraria na última sexta-feira (29).

Nos próximos dias, o Confaz emitirá o Certificado de Registro e Depósito, garantindo ao Estado do Maranhão o cumprimento

do depósito da Planilha dos Atos Normativos e Normativos/Concessivos dos Benefícios Fiscais e da correspondente Documentação Comprobatória.

Com transparência, o Estado busca atender todas as obrigações para convalidar a legislação que estabeleceu importantes incentivos e benefícios fiscais para a indústria, comércio ata-

cadista e varejista, produtores rurais e prestadores de serviços de transportes e comunicações.

Com o cumprimento das etapas da convalidação dos benefícios fiscais, o Maranhão dá um grande passo para manter o ambiente saudável e segurança jurídica a gestores e empresários para os investimentos, pois assegura que o Estado não sofrerá

aplicação das sanções previstas no artigo 8º da LC 24/1975, evitando a anulação dos créditos concedidos e a exigência da cobrança do imposto das empresas incentivadas.

São considerados benefícios fiscais: a isenção, a redução da base de cálculo, a manutenção de crédito, a devolução do imposto, crédito outorgado ou cré-

dito presumido, a dedução de imposto, dispensa do pagamento, remissão, anistia, moratória, entre outros benefícios relativos ao Imposto Sobre as Operações relativas Imposto sobre Operações Relativas à Circulação de Mercadorias e sobre Prestações de Serviços de Transporte Interestadual e Intermunicipal e de Comunicação (ICMS).



## Projeto de Lei cria Sistema Único de Assistência Social.

De autoria do vereador Raimundo Penha, o Projeto de Lei aprovado pela Câmara cria um Sistema Único de Assistência Social em São Luís. Um verdadeiro marco regulatório que tem como objetivo principal esclarecer a função de cada órgão da Assistência Social de São Luís.



# Tiroteio com três mortos no encerramento de arraial

A festa ainda estava bem animada quando surgiu um desordeiro armado ameaçando a todos. Alguns cidadãos tentaram acalmar a situação e desarmar o sujeito, porém, um outro pegou a arma que ele empunhava e passou a atirar contra várias pessoas: um vereador, um popular e o secretário de Cultura de São João do Sóter, Cícero Rocha, que foi atingido no rosto



DOUGLAS CUNHA

Pequena cidade de São João do Sóter, na região dos Cocais, viveu momentos de terror nas últimas horas da madrugada de ontem. O fato, que foi considerado pela população como uma tragédia, aconteceu por volta das quatro horas da madrugada, quando três pessoas acabaram assassinadas, entre elas, um secretário municipal e um vereador.

O arraial da cidade estava ainda em funcionamento, apesar das autoridades policiais já terem ido ali para interromper

**O secretário, o vereador e um cidadão foram mortos friamente**

o evento, mas acabaram por permitir que as funções continuassem, atendendo a pedidos de vereadores e do próprio secretário municipal de Cultura, Cícero Rocha. A polícia acabou atendendo aos pedidos em face de se tratar de encerramento dos festejos e mesmo por haver o período transcor-

rido em perfeita normalidade, como costumeiramente acontece naquela pacata cidade.

Ocorreu que, por volta das 4h, surgiu uma confusão iniciada pelo fato de um homem estar exibindo uma arma e promovendo arruaça. Algumas pessoas tentaram desarmar o sujeito, inclusive o secretário

Cícero Rocha, que era policial militar reformado, mas uma outra pessoa, que seria irmão do suspeito e que o acompanhava, pegou a arma e começou a atirar contra quem estava tentando evitar a confusão. Os tiros acertaram e mataram Cícero Rocha, o vereador Totonho (Antônio da Conceição Aguiar) e uma pessoa conhecida na cidade como Júnior da Naza, que seria genro do ex-prefeito da cidade.

Os dois causadores da confusão, cuja identidade não foi fornecida pela polícia, tentaram fugir em uma motocicleta, mas o garupa foi derrubado por populares e espancado, sendo em seguida levado para a UPA, onde morreu em consequência dos ferimentos. O outro homem escapou e estaria cercado em uma área de mata. Até o encerramento desta edição não havia sido preso pela polícia.

## CRIMINALIDADE

### Quatro pessoas executadas a tiros na cidade

A Ilha de São Luís viveu momentos de muita violência com as ocorrências de crimes de homicídio em pontos diversos da região metropolitana. Um dos crimes aconteceu no Maranhão Novo, onde foi executado um homem identificado como "Maurício da Pedra Caída". Ele circulava pelo Maranhão Novo em uma motocicleta preta, de placa desconhecida, quando foi interceptado por dois homens que ocupavam um automóvel Polo preto.

Os criminosos fugiram sem se deixarem identificar.

Populares que presenciaram ao crime não tiveram tempo de anotar a placa do carro usada na execução, cuja motivação é desconhecida também.

Na Estrada de Ribamar, na localidade Alto do Laranjal, ocorreu outra execução. A vítima foi o jovem Jean Melo Feitosa, de 19 anos. Ele foi executado com sete tiros por dois homens desconhecidos, que ocupavam uma motocicleta. Consta que a vítima tinha dívidas de drogas e teria mudado para aquela localidade tentando fugir da ação dos

traficantes, mas, foi localizado e executado.

Outro caso de execução aconteceu na Praça do Bairro Santa Cruz, quando ali se encontrava, Marconi das Chagas Santos, de 40 anos, que foi morto com três tiros, por um desconhecido. Um homem identificado como Luis Pereira Feitosa, que estava próximo, também foi atingido por um dos muitos tiros disparados pelo homicida. Não há confirmação de que Luis Feitosa tinha alguma relação de amizade com a vítima fatal.

Ele está hospitalizado. Investidores da Superintendência de Homicídios e Proteção à Pessoa-SHPP estão trabalhando para identificar o autor dos disparos e consequente homicídio e tentativa de homicídio com lesão corporal de natureza grave. Outro homicídio, nas mesmas circunstâncias, aconteceu no Altos do Calhau, onde um homem identificado como Nilton Barros Silva foi assassinado em circunstâncias não esclarecidas. A polícia investiga para identificar a autoria e as motivações do crime. (DC)

## VIOLÊNCIA

### Homem agride irmã e ameaça a própria mãe

Um caso de violência doméstica aconteceu na Cidade Olímpica, onde um homem agrediu a irmã a pauladas e ameaçou de morte os familiares e a própria mãe. Uma guarnição do 6º Batalhão da Polícia Militar foi avisada de que um homem havia cometido agressões contra a família e se deslocou para o local indicado, onde encontrou uma mulher com um ferimento na cabeça, causado por uma paulada desferida pelo acusado. Os militares deram continuidade à diligência e prenderam, na Rua 10, da Cidade Olímpica, Clayton Lima Costa, que seria morador da Vila Vicente Fialho. O referido e suas vítimas foram levados para a Casa da Mulher Brasileira, onde Clayton foi autuado em flagrante na Delegacia Especial da Mulher, por crime de violência doméstica. (DC)

# 2

mulheres agredidas e ameaçadas pelo irmão e filho violento

GOVERNO DO ESTADO DO MARANHÃO NOTA TÉCNICA SOBRE MONITORAMENTO DAS CONDIÇÕES DE BALNEABILIDADE DAS PRAIAS				
A Secretaria de Estado do Meio Ambiente e Recursos Naturais – SEMA informa, abaixo, as condições de Balneabilidade das praias de parte da Região Metropolitana de São Luís, resultante dos laudos laboratoriais emitidos pelo Laboratório de Análises Ambientais – LAA, desta Secretaria.				
O presente laudo refere-se à ação de monitoramento realizada no período de 27/05/2018 a 24/06/2018, integrando a série de acompanhamento semanal das condições de balneabilidade das praias da Ilha do Maranhão.				
Para o presente laudo, foram coletadas e analisadas amostras de água de 21 (vinte e um) pontos distribuídos nas praias da Ponta d'Areia, São Marcos, Calhau, Olho d'Água, Praia do Meio e Araçagy. Ação foi empreendida por técnicos da Secretaria de Estado do Meio Ambiente e Recursos Naturais – SEMA. O monitoramento obedece aos padrões fixados na Resolução CONAMA nº 274/00.				
Os resultados qualitativos resultantes dessa etapa do monitoramento são os seguintes:				
PONTOS	COORDENADAS	LOCALIZAÇÃO	REFERÊNCIA	CONDIÇÃO
P01	S 02° 30.656' W 44° 19.676'	Praia da Ponta D' areia	Ao lado do Forte Santo Antonio	IMPRÓPRIO
P1.1	S 02° 30.018' W 44° 18.743	Praia da Ponta D' areia	Atrás do Hotel Praia Mar	IMPRÓPRIO
P1.2	S 02° 29.866' W 44° 18.559'	Praia da Ponta D' areia	Atrás do Bar do Dodô	IMPRÓPRIO
P2	S 02° 29.396' W 44° 18.287'	Praia da Ponta D' areia	Em frente a Praça de Apoio ao Banhista	IMPRÓPRIO
P2.1	S 02° 29.499' W 44° 18.424'	Praia da Ponta D' areia	Em frente ao Edifício Herbene Regadas	IMPRÓPRIO
P2.2	S 02° 29.498' W 44° 18.423'	Praia da Ponta D' areia	Em frente ao Hotel Brisa Mar	IMPRÓPRIO
P2.3	S 02° 29.498' W 44° 18.049'	Praia de São Marcos	Em frente aos Bares Do Chef e Marlene's	IMPRÓPRIO
P2.4	S 02° 29.340' W 44° 17.289'	Praia de São Marcos	Em frente a Barraca da Marcela	PRÓPRIO
P03	S 02° 29.124' W 44° 17.049'	Praia de São Marcos	Em frente ao Agrupamento Batalhão do Mar	IMPRÓPRIO
P3.1	S 02° 29.302' W 44° 16.833'	Praia de São Marcos	Em frente ao IPEM e ao Bar Kalamazoo	IMPRÓPRIO
P3.2	S 02° 29.076' W 44° 15.815'	Praia de São Marcos	Foz do Rio Calhau	IMPRÓPRIO
P04	S 02° 28.557' W 44° 15.350'	Praia do Calhau	À direita da elevatória II da CAEMA	IMPRÓPRIO
P4.1	S 02° 29.004' W 44° 15.261'	Praia do Calhau	Em frente a Pousada Tambáú	IMPRÓPRIO
P4.2	S 02° 29.004' W 44° 15.261'	Praia do Calhau	Em frente ao Bar Malibu	IMPRÓPRIO
P05	S 02° 28.479' W 44° 14.157'	Praia do Olho d'Água	A direita da Elevatória Pimenta I	IMPRÓPRIO
P06	S 02° 28.396' W 44° 13.335'	Praia do Olho d'Água	À direita da Elevatória Iemanjá II	IMPRÓPRIO
P07	S 02° 28.223' W 44° 12.659'	Praia do Meio	Em frente ao Bar do Capiau	PRÓPRIO
P08	S 02° 28.078' W 44° 12.303'	Praia do Meio	Em frente ao Bar da Praia	IMPRÓPRIO
P09	S 02° 27.847' W 44° 11.734'	Praia do Araçagy	Em frente ao Fatima's Bar	IMPRÓPRIO
P10	S 02° 27.813' W 44° 11.452'	Praia do Araçagy	Em frente ao Bar Novo Point	PRÓPRIO
P11	S 02° 27.769' W 44° 11.245'	Praia do Araçagy	Em frente ao Bar do Isaac	PRÓPRIO

OBS: A ocorrência de chuvas no período em estudo contribuiu para a extrapolação dos Valores Máximos Permitidos para Enterococos, pelo carregamento de matéria orgânica oriunda da lavagem das vias públicas e drenagem fluvial para as águas marítimas, influenciando negativamente as condições de balneabilidade das praias.

SÃO LUÍS (MA), 28 DE JUNHO DE 2018  
SECRETARIA DE ESTADO DO MEIO AMBIENTE E RECURSOS NATURAIS – SEMA  
Av. do Holandeses, nº 04, Quadra 06, Ed. Manhattan, Calhau.  
São Luís – MA CEP 65.071-380



### SOS VIDA E PARCEIROS REALIZARAM A 89ª AÇÃO EDUCATIVA EM FAIXA DE PEDESTRE

Foi realizada pela SOS VIDA e seus PARCEIROS dia 27.06.2018 a 89ª ação educativa em faixa de pedestre. O local do evento foi uma faixa da Av. Vitorino Freire, em frente às escadarias do CEPARAMA, em São Luís.

Nesta ação, como de costume, foram dadas orientações verbais aos pedestres, assim como, distribuídos panfletos educativos para pedestres e condutores. Durante estas atividades são exibidas faixas com o lema da Campanha: A VIDA PASSA PELA FAIXA DE PEDESTRE.

Parceiros que colaboraram com esta ação: Agentes da SMTT-Secretaria Municipal de Trânsito e Transportes de São Luís; Policiais Militares do BPRV-Batalhão de Polícia Rodoviária da PMMA e estudantes e a professor Kheila do curso de enfermagem da Universidade CEUMA.

### IV SEMINÁRIO INTERNACIONAL CIDADES EM TRÂNSITO SERÁ REALIZADO EM PORTO ALEGRE



Em sua 4ª edição, o Seminário Internacional Cidades em Trânsito objetiva, através de discussões técnicas, realizar a difusão de boas práticas nas áreas de trânsito e transporte pelo conhecimento de ações efetivadas em cidades que servem de benchmark para qualidade de vida.

Educação, tecnologia e mobilidade são os focos principais deste evento que abordará também questões relativas ao transporte por aplicativos, acessibilidade e meio ambiente como forma de destacar a necessidade de humanização do trânsito e desenvolvimento sustentável das cidades. O evento ocorrerá entre os dias 29 e 31 de agosto de 2018, na UNISINOS – Campus Porto Alegre.

Fonte: <http://portal.dotransito.com.br>

### CÓDIGO DE TRÂNSITO BRASILEIRO (Lei nº 9.503/97)

Art. 45. Mesmo que a indicação luminosa do semáforo lhe seja favorável, nenhum condutor pode entrar em uma interseção se houver possibilidade de ser obrigado a imobilizar o veículo na área do cruzamento, obstruindo ou impedindo a passagem do trânsito transversal.

### MORTES NO TRÂNSITO NO BRASIL EM 2017

De acordo com o Sistema de Informações de Mortalidade (SIM) do Ministério da Saúde, foram registrados em 2017 32.615 óbitos no trânsito.

Fonte: <http://portal.dotransito.com.br>

### CRESCEM NOTIFICAÇÕES DE ACIDENTES DE TRÂNSITO LIGADOS AO TRABALHO

Foram mais de 118 mil casos reportados ao Ministério da Saúde entre 2007 e 2016.



Os acidentes de transporte relacionados ao trabalho cresceram 568,5% - ou cerca de 6,7 vezes - no Brasil em nove anos (2007-2016), informa levantamento do Ministério da Saúde feito a partir de dados do Sinan (Sistema de Informação de Agravos de Notificação).

O dado considera acidentes ocorridos quando o trabalhador tem uma função que envolve locomoção ou quando estava indo ou voltando do local de trabalho. Considerando os dados de 2016, os acidentes de trânsito relacionados ao trabalho representaram em média 10% das internações por todos os acidentes de trânsito observados no período (foram 180 mil no ano de 2016).

Fonte: <http://cesvibrasil.com.br>

Facebook e Instagram: Campanha SOS VIDA

E-mail: [valorizacaooaavida@gmail.com](mailto:valorizacaooaavida@gmail.com)

Fones: (98)98114-3707 (TIM-WhatsApp) 99202-1431 (VIVO)





# Homenagem para o palhaço

FOTOS: DIVULGAÇÃO



Circuito Especial do Palco Giratório homenageia a arte da palhaçaria e traz para São Luís o Circo Biribinha, que tem como referência Teófanos Silveira, o Biribinha, que este ano comemora 60 anos de trajetória do circo-teatro

A tecnologia ampliou bastante o conceito de entretenimento e essa nova realidade é um desafio para artes milenares como o circo. Resgatando e reconhecendo essa mágica expressão e o importante legado do Palhaço Biribinha (Teófanos Antônio Leite da Silveira), baiano radicado em Alagoas, o circuito especial do projeto Palco Giratório apresenta o Circo Biribinha em São Luís. De 7 a 12 de julho, uma lona de circo ficará montada ao lado do Terminal de Integração da Praia Grande, funcionando como ponto de encontro para números da Cia. Teatral Turma do Biribinha e de grupos circenses locais, ações formativas e palestras. Toda a programação é gratuita.

O Circo Biribinha, ao lado de grupos maranhenses, promete alegrar e entreter o público com trapalhadas, tombos e malabares e quem comanda essa brincadeira é ninguém menos que Biribinha. O palhaço tradicional e a música inusitada são as principais características da sua companhia familiar fundada há 30 anos.

Este ano, Teófanos Silveira, o Biribinha, comemora 60 anos de trajetória do circo-teatro nordestino e a proposta do projeto Palco Giratório é fazer uma justa homenagem a esse ícone da linguagem circense, apresentando uma viagem pela história do circo e dos palhaços tradicionais, refletindo e discutindo sobre as perdas e ganhos do artista circense durante sua trajetória.

O espetáculo *O machão – Tudo por causa do Tobias*, com classificação 12 anos, abre a programação do Circuito Especial em São Luís. Nesta divertida trama, o palhaço Biribinha vive um chefe de família que um dia resolve cair na farrá com o seu melhor amigo. Só não esperava que sua amante fosse procurá-lo em sua própria casa. Sensacional comédia, com muita bagunça e confusão.

Ainda na agenda de apresentações da Cia. Teatral Turma do Biribinha, *O jacá do Caburé* e *Magia*. O talento maranhense entra em cena com *Atrapalhaças* (Cia. MiraMundo Produções Culturais), *Circo Penico sem Tampa* (Palhaça Fulustreca, Palhaço Biruta e Palhaço Manga Rosa) e *Palhaçaria, Malabarismo, Equilibrismo e outros ticalacaticas* (Coletivo O Circo Tá na Rua).

Para os interessados pela arte do riso, o Sesc propõe ainda o Pensamento Giratório *Circo e palhaços tradicionais no Brasil: história, desafios e perspectivas* com a Cia. Teatral Turma do Biribinha e MiraMundo Produções Culturais, um debate sobre o movimento de resistência do circo no Brasil, além da Oficina *Traquinagens em traquitanas*, ministrada pelo Biribinha nos dias 08 e 09 de julho, das 14 às 18 horas, na Casa do Maranhão, que aborda a confecção e utilização de elementos cênicos pelos palhaços tradicionais. Com vagas limitadas e destinada a atores e palhaços, os interessados podem se inscrever gratuitamente de 18 de junho a 03 de julho pelo link <https://goo.gl/forms/qPxFA2kxY7xPG6j1>. Além de estar sendo reverenciado pelo

## CONFIRA A PROGRAMAÇÃO CULTURAL

07/07 (sábado)

18h às 19h30 –  
**Espectáculo: *O Machão – Tudo por causa do Tobias* (Cia. Teatral Turma do Biribinha – AL)**

Nesta divertida trama, o palhaço Biribinha vive um chefe de família que um dia resolve cair na farrá com o seu melhor amigo. Só não esperava que sua amante fosse procurá-lo em sua própria casa. Sensacional comédia, com muita bagunça e confusão.

Local: Av. Senador Vitorino Freire (ao lado do Terminal de Integração da Praia Grande).

08/07 (domingo)

14h às 18h – Oficina:  
**Traquinagens em traquitanas (Cia. Teatral Turma do Biribinha – AL)**

A oficina de traquitanas é uma oportunidade de o aluno aprender a confeccionar e utilizar elementos cênicos utilizados pelos palhaços tradicionais e desta forma entender o efeito e o valor de cada uma delas para as cenas e para a construção do comportamento do palhaço.

Local: Casa do Maranhão (Rua do Trapiche, Praia Grande).

18h às 19h – Espectáculo:  
**"Atrapalhaças" (Cia. MiraMundo Produções Culturais – MA)**

Palita Presepada e Miss. Banana são amigas, mas estão afastadas há muito tempo. Reencontram-se para apresentarem um grande show promovido pelo palhaço Anônimo, que tenta reaproximá-las por meio da magia

do circo. Entre muitas trapalhadas, disputas e rivalidades as palhaças nos dão uma grande lição de amizade, paz e alegria.

Local: Av. Senador Vitorino Freire (ao lado do Terminal de Integração da Praia Grande).

09/07 (segunda-feira)

14h às 18h – Oficina  
**Traquinagens em traquitanas (Cia. Teatral Turma do Biribinha – AL)**

A oficina de traquitanas é uma oportunidade de o aluno aprender a confeccionar e utilizar elementos cênicos utilizados pelos palhaços tradicionais e desta forma entender o efeito e o valor de cada uma delas para as cenas e para a construção do comportamento do palhaço.

Local: Casa do Maranhão (Rua do Trapiche, Praia Grande).

19h às 20h – Espectáculo:  
**Circo Penico sem Tampa (Palhaça Fulustreca, Palhaço Biruta e Palhaço Manga Rosa – MA)**

Espectáculo circense de rua que agrega palhaçaria, mimica, bonecos, mágica e malabarismo em uma divertida brincadeira com os Palhaços Jasmim Manga Rosa (Gilson César), Biruta Lelé da Cuca (André Coelho) e Fulustreca (Sandra Cordeiro), que somam suas habilidades transformando os espaços de apresentações em um grande picadeiro.

Local: Av. Senador

Vitorino Freire (ao lado do Terminal de Integração da Praia Grande).

10/07 (terça-feira)

10h às 11h – Pensamento  
**Giratório: Circo e palhaços tradicionais no Brasil: história, desafios e perspectivas com a Cia. Teatral Turma do Biribinha – AL e MiraMundo Produções Culturais – MA.**

Vamos trazer para reflexão e debate o significado da comemoração dos 60 anos de carreira do Biribinha. Será uma viagem pela história do circo e dos palhaços tradicionais, refletindo e discutindo sobre as perdas e ganhos do artista circense durante sua trajetória. É também momento de traçar novos planos, firmar novas parcerias e acima de tudo, comemorar.

Local: Av. Senador Vitorino Freire (ao lado do Terminal de Integração da Praia Grande).

19h às 20h – Espectáculo:  
**Palhaçaria, Malabarismo, Equilibrismo e outros ticalacaticas (Coletivo O Circo Tá na Rua/MA)**

Um palhaço em cena percorre os campos da arte circense, demonstrando técnicas de malabares, equilibrismo e outras coisas mais. O espetáculo faz um resgate das tradições circenses ao relembrar números clássicos de palhaços do circo, fazendo o público rir ao oscilar entre o fracasso e o sucesso.

Local: Av. Senador Vitorino Freire (ao lado do Terminal de Integração da Praia Grande).



O jacá do Caburé

11.07 (quarta-feira)

19h às 20h – Espectáculo:  
**O jacá do Caburé (Palhaço Caburé/Jean Pessoa – MA)**

Espectáculo de variedades onde o Palhaço Caburé mostra suas inúmeras habilidades. Habilidades desenvolvidas durante a pesquisa teórica – prática do palhaço tipicamente brasileiro: o brincante e o palhaço de rua.

Local: Av. Senador Vitorino Freire (ao lado do Terminal de Integração da Praia Grande).

12.07 (quinta-feira)

19h às 20h30 – Espectáculo:  
**Magia (Companhia Teatral Turma do Biribinha – AL)**

Produzir e dirigir um filme sem elenco e sem dinheiro? Só se for com magia. E assim começa a saga de um palhaço que é contratado para este desafio. Sem a mínima condição, mas também sem poder abrir mão desta oportunidade, Biribinha usa velhos truques de mágica aprendidos no circo para fazer o filme e tentar colorir mais uma vez a sua vida, que estava meio sem cor.

Local: Av. Senador Vitorino Freire (ao lado do Terminal de Integração da Praia Grande).

Sesc com o projeto Palco Giratório, rodando o país com seu circo-teatro, Biribinha recebeu em 2018 homenagem no 1º Festival Interna-

cional de Circo, que aconteceu na capital paulista. O reconhecimento foi concedido pela Secretaria Municipal de Cultura, através da

Associação de Amigos do Centro de Memória do Circo, referenciando o seu árduo trabalho na área ao longo de seis décadas.









# França despacha Argentina

## No ritmo de Mbappé, Seleção Francesa dá show, manda Argentina de volta pra casa e chega às quartas de final

A Copa do Mundo acabou ontem para a Argentina, Messi e o pobre futebol apresentado pela equipe. A vontade foi pouco para superar a técnica e a juventude de França logo no primeiro jogo das oitavas de final do torneio. Em Kazan, na Rússia, os europeus ganharam por 4 a 3 ao mostraram que a juventude e bom futebol coletivo valem mais do que mística, garra e a dependência de um camisa 10.

Messi na Argentina é com um oásis no deserto. Posicionado como atacante centralizado, pouco participou do jogo. A quarta Copa da carreira do camisa 10 é a que acaba mais cedo e poucos dias depois do aniversário de 31 anos do ganhador de cinco prêmios de melhor jogador do mundo. O destino dele com a camisa da seleção é incerto, ainda mais depois de um Mundial em que a seleção argentina viveu mais de tradição e menos de futebol.

A sofrida classificação para as oitavas de final da Copa havia transformado o ânimo da Argentina. A angústia pela pos-

FOTOS: DIVULGAÇÃO



Mbappé, apesar de receber forte marcação, fez dois gols e foi o grande destaque da partida de ontem

sível eliminação precoce deu lugar ao sentimento de que só se tinha a ganhar a partir de agora na Copa. Qualquer resultado seria lucro. A situação fez a cidade de Kazan ficar tomada de azul e branco, principalmente no largo calçadão

principal e no centro histórico. Logo o estádio acabou dominado também. Parecia Buenos Aires. A cantoria da torcida abafou os acordes da Marseilha e o jogo logo mostrou as diferenças de propostas. A Argentina iria na empolgação do

público, nos gritos e na velha cartilha de ganhar tempo a cada bola parada e lateral. A França apostava na capacidade individual dos jogadores e no talento do jovem elenco.

A paixão dos argentinos e o equilíbrio por vezes demasia-

### AGENDA DA COPA

#### HOJE, 1º/7

11h – Espanha x Rússia  
15h – Croácia x Dinamarca

#### 2/7, segunda-feira

11h Brasil x México  
15h Bélgica x Japão

#### 3/7, terça-feira

11h Suécia x Suíça  
15h Colômbia x Inglaterra

### FRANÇA

Hugo Lloris, Benjamin Pavard, Raphaël Varane, Samuel Umtiti e Lucas Hernández; N'Golo Kanté, Blaise Matuidi (Tolisso) e Paul Pogba; Kylian Mbappé (Thauvin), Antoine Griezmann e Olivier Giroud  
Técnico: Didier Deschamps

### ARGENTINA

Franco Armani, Gabriel Mercado, Nicolás Otamendi, Marcos Rojo (Fazio) e Nicolás Tagliafico; Javier Mascherano, Enzo Pérez (Agüero), Éver Banega, Lionel Messi e Ángel Di María; Cristian Pavón (Meza)  
Técnico: Jorge Sampaoli

do dos franceses em não jogar com intensidade fez a partida ser uma das melhores da Copa. O time de Messi vai embora nas oitavas sem poder reclamar. Jogou mal, teve formações confusas e foi para o primeiro mata-mata confiante de que ganharia somente pela garra.

O futebol venceu em Kazan. A França mais técnica e por vezes acomodada a ponto de permitir a virada, deixou o recado de que tem condição de ganhar a Copa. A equipe pode ser adversária do Brasil em uma eventual semifinal.

**Gols:** França: Griezmann, de pênalti, aos 12 minutos do primeiro tempo. Pavard aos 11 minutos e Mbappé aos 18 e 22 do segundo tempo; Argentina: Di María, aos 40 minutos do primeiro tempo, Mercado e Agüero aos 2 e aos 47 do segundo tempo

## Jornal Olé destaca aposentadoria de Messi



A eliminação depois da goleada de 4 a 2 sofrida diante da França, o principal foco apresentado principalmente pelo famoso jornal argentino Olé mostra que a maior preocupação inicial é ter a certeza se Messi estará ou não no próximo ciclo mundialista.

Pelo menos três matérias diferentes estamparam a capa do site portenho com enfoques dos mais variados: "Oxalá não seja o último, Leo", "Acredita que pode ser seu último Mundial?" e "Do sonho ao pesadelo".

Em todas as considerações,

o clima é de bastante pessimismo principalmente quando se considera a questão da idade que Messi estará no ano da Copa no Oriente Médio, 35 anos. Além disso, o instinto competitivo seguido de uma frustração por tantas decisões perdidas fazem a imprensa crer que Leo não siga na seleção. Apesar do tom de tristeza, as análises feitas em relação ao desempenho de todo o time contra os franceses não pouparam nem mesmo o 10 da Argentina apontando que o mesmo esteve "apagado".

### Mascherano chora

A derrota para a França encerrou a trajetória de Javier Mascherano na Seleção. Chorando, ele confirmou após a partida que a partir de agora será apenas um torcedor. "É hora de dizer adeus. Desejo a todos os garotos que possam conseguir o que eu não consegui. Acabou um sonho, passo a ser mais um torcedor. Mas é hora de apoiar os jovens que seguirão tentando", disse o jogador do Hebei China Fortune, que está com 34 anos e disputou as últimas quatro Copas do Mundo. "No futebol muitas vezes as coisas não acontecem como a gente deseja. É um jogo. O importante é não se arrepender de nada. Creio que a equipe, eu e todos os garotos demos tudo o que tínhamos. Jogamos contra um grande rival. Não há muito mais o que dizer. Tivemos a chance, nos escapou".



## BRASILEIRO SÉRIE B

## SÉRIE D

# Sampaio Corrêa mostra sua força



NERES PINTO

Finalista da Copa do Nordeste, após arrancar um empate diante do ABC, em Natal-RN, na noite da última quinta-feira, o Sampaio Corrêa volta a campo hoje, às 18h, no Estádio do Café, em Londrina-PR, para enfrentar a equipe local. O Tricolor, que não está bem colocado na competição, precisa vencer o adversário em sua própria casa, para fugir do risco da zona de degola da Série B do Campeonato Brasileiro.

O Londrina esteve muito mal, porém, cresceu de produção e hoje tem um ponto a mais que o Sampaio Corrêa, que possui 14. Como vai jogar em casa, com o apoio de sua torcida, a equipe paranaense também está otimista quanto a mais uma vitória. Por isso, o jogo é aguardado com grande expectativa pelos torcedores

### Dúvidas

Apesar de a equipe não ter feito uma grande apresentação no Rio Grande do Norte, empatando a partida muito pela garra do que por desenvolver uma atuação capaz de dominar o adversário, jogadores e comissão técnica estão otimistas. A delegação deixou a capital potiguar com destino ao Sul do país com algumas dúvidas, outra vez, no meio de campo e no ataque. O volante Wiliam Oliveira foi a principal baixa da equipe, saindo das quatro linhas com uma forte pancada no tornozelo, após violenta entrada do zagueiro Samuel, que acabou sendo expulso mais tarde. É provável que César Sampaio continue na posição de primeiro volante, tendo ao seu lado Diego Silva. Fernando Sobral agora é titular, mas como na partida anterior, Fonseca até ontem não havia decidido se começará com João Paulo ou Uilliam Barros, sendo mais provável a presença deste último. Jheimy será o principal atacante.

londrinenses. Mas eles já estão sabendo que o representante do Maranhão não é um visitante fácil de ser batido, principalmente depois que Roberto Fonseca assumiu o comando técnico. Lá mesmo na Região Sul, a equipe tricolor já enfrentou o Brasil de Pelotas-RS e voltou para São Luís com uma vitória. Recentemente, os bolivianos eliminaram o Vitória-BA em sua própria casa (Salvador), e o ABC-RN, na

capital potiguar, conseguindo uma classificação inédita para a final do Nordeste.

### Londrina

Não é só para jogador de futebol que o registro no Boletim Informativo (BID) da CBF é necessário. Para treinador de futebol, também. Mas o técnico Sérgio Soares poderá trabalhar normalmente no desafio Tubarão diante do Sampaio Corrêa pela 13ª rodada do Campeo-

nato Brasileiro da Série B, informou o site oficial do clube paranaense.

Os departamentos de Futebol e Jurídico do Alviceleste agiram rápido e conseguiram providenciar o registro do treinador poucas horas depois de ele ter chegado ao CT na última sexta-feira (29), prazo limite para a inclusão. Caso contrário, ele não poderia orientar a equipe do LEC à beira do campo no jogo de hoje, informou o site oficial do clube londrinense. Na sua última apresentação no Brasileiro, o Londrina derrotou o São Bento de Sorocaba.

Além do técnico Sérgio Soares, o atacante Paulinho Moccelin – reforço anunciado também na sexta – é outro que já está com a situação regularizada junto ao BID e pode estrear.

### Arbitragem

A Comissão Nacional de Arbitragem do Futebol designou um trio do vizinho estado do Pará para Londrina x Sampaio Corrêa. Andrei da Silva será o juiz, auxiliado por José Ricardo Guimarães Coimbra e Luís Diego Nascimento Lopes.

### CBF confirma datas da decisão da Copa do Nordeste

Finalista da Copa do Nordeste 2018, o Sampaio Corrêa vai enfrentar o Bahia para decidir o título da competição, em dois confrontos que valerão a honra de levantar a "Orelhuda" mais cobiçada da região. A CBF já divulgou as datas das partidas decisivas. O primeiro jogo acontecerá na próxima quarta-feira, dia 4, às 21h45, no Estádio Castelão. A partida da volta já será no sábado seguinte, dia 7, às 17h30, na Fonte Nova. Os ingressos para o jogo no Castelão começarão a ser vendidos na próxima segunda-feira, com valores a partir de R\$ 10 mais 1kg de alimento para o setor 1.

## Imperatriz começa uma nova batalha pelo acesso, às 18h

Animado pelas boas apresentações nas fases anteriores, o Imperatriz entra em campo hoje, às 18h, para enfrentar a equipe do Manaus, no Estádio Frei Epifânio D'Abadia. Os comandados por Marcinho Guerreiro precisam vencer com boa vantagem de gols para ficar com a vantagem para a segunda partida, que será na casa do adversário daqui há uma semana. Sem problemas e contusão, o time cavalinho entra em campo com sua força máxima, ou seja, a mesma formação que eliminou o Moto Club na fase anterior. Para completar, o treinador utilizará também o mesmo esquema tradicional que vem usando e dando certo. O time começa com Jean; Gabriel Paulino, Michael, André Penalva e Renan; Cloves, Daniel Barros e Eloi; Kaká, Jefferson Kanu e Júnior Chicão.

O Imperatriz é o 5º colocado na classificação geral do Campeonato Brasileiro Série C, com 18 pontos. O adversário do time Colorado, o Manaus, é o 4º colocado, com 19 pontos. Por isso é que o Imperatriz fará a primeira partida em casa, e a segunda fora de deus domínios, pois o critério de desempate é pelo índice técnico.





*Humor*

# Inteligente

Tom Cavalcante carrega uma longa bagagem na arte de fazer rir



# Humor de ideias

Tom Cavalcante carrega uma longa bagagem na arte de fazer rir

No ar na série “Dra Darci”, do Multishow, o humorista acredita que o gênero possa ir muito além da diversão e debater uma série de ideais e opiniões. Mas, para manter discussões interessantes no vídeo, é necessária uma liberdade de criação. “O humor é um debate constante e trabalhamos neste projeto muito em cima do verossímil. O público gosta de assistir conteúdo que se assemelhe com a realidade. Temos uma família que está passando por dificuldades com a crise instalada no país”, afirma. A história aborda a rotina de um psicólogo desempregado que começa a trabalhar como conselheiro em um programa de rádio. A partir de uma confusão com o nome Darci, que não deixa claro se trata de um homem ou uma mulher, os ouvintes passam a acreditar que Darci é mulher e então a desordem está armada na rotina do protagonista e de sua família. “O pai é um terapeuta, está desempregado e corre atrás de um bico, enquanto a mãe é professora, e juntos tentam sustentar a família de três filhos. É um programa leve, para assistir com a família”, valoriza.



O pai é um terapeuta, está desempregado e corre atrás de um bico, enquanto a mãe é professora, e juntos tentam sustentar a família de três filhos. É um programa leve, para assistir com a família





# NOTINHAS

## Para inglês ver

O campeonato inglês de futebol estará na tevê aberta em breve. A RedeTV! irá exibir a Premier League durante a temporada 2018/2019. O contrato é um acordo de sublicenciamento com a ESPN, dona dos direitos exclusivos na tevê paga nos próximos quatro anos. A nova temporada está prevista para começar no dia 11 de agosto.



## Tudo novo de novo

Após a Copa do Mundo, a programação da Band passará por algumas alterações. O programa de Amaury Jr. passará a ser exibido diariamente. Além disso, ganhará mais meia hora de duração. Atualmente, a produção vai ao ar nas noites de sábados.



DIVULGAÇÃO/BAND

## Mundo dos livros

De férias da televisão desde o fim de “O Outro Lado do Paraíso”, Walcyr Carrasco participará da 25ª Bienal Internacional do Livro de São Paulo, no dia 4 de agosto. O autor estará ao lado da roteirista Adriana Falcão. Eles abordam sobre a relação da literatura com outras formas de arte como as produções audiovisuais, sobretudo criações para a tevê e o cinema.



DIVULGAÇÃO/GLOBO

DIVULGAÇÃO/GLOBO



## Em outra língua

A série “Amores Roubados”, da Globo, ganhará uma versão nos Estados Unidos e será exibida pela Telemundo. No entanto, a produção contará com a participação do brasileiro Marcello Serrado. Ele viverá o sanfoneiro Oscar, que foi interpretado por Thierry Tremouroux na versão original.

## Rainha da tevê

Andrea Beltrão já está gravando o filme sobre a vida da apresentadora Hebe Camargo, em que viverá a protagonista. O ator Daniel Boaventura viverá Silvio Santos na trama. O longa também será exibido no formato série, com 10 episódios, na Globo. A produção é dirigida por Maurício Farias, marido da atriz, com quem trabalhou na série “Tapas & Beijos”.

DIVULGAÇÃO/GLOBO



## Na Europa

Carlo Porto alçará voos internacionais. O ator, que protagonizou “Carinha de Anjo” recentemente, estará na novela portuguesa “Peso da Alma”, da SIC. A estreia está prevista para setembro.



DIVULGAÇÃO

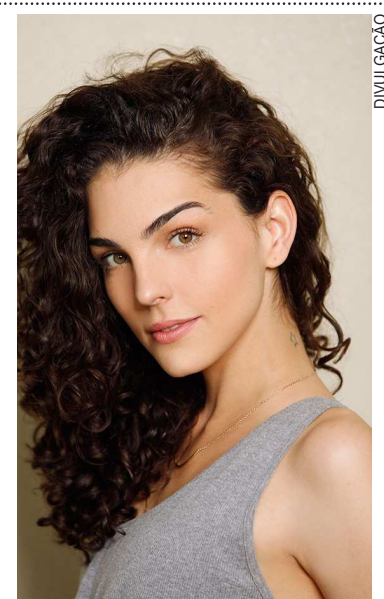

DIVULGAÇÃO

## Para depois

A exibição de “Cine Hollúdy” ficará para o ano que vem. Inicialmente, a produção iria ao ar no segundo semestre deste ano. A série conta com Letícia Colin no elenco. Atualmente, a atriz interpreta um dos papéis de destaque de “Segundo Sol”.

## Novela das nove

No elenco de “O Sétimo Guardião”, Julia Konrad viverá Raimunda na trama de Aguinaldo Silva. Irmã de Maria Lurdes, de Bruna Linzmeyer, a personagem é uma beata fervorosa que se descobre apaixonada pelo “playboy” Eurico Jr, vivido por José Loreto. O folhetim estreia no segundo semestre.





Sônia Braga em Dancin' Days, 1978

# Pista frenética

Retrato fiel do final dos anos 1970, clássica "Dancin' Days" completa 40 anos de exibição

por Geraldo Bessa  
TV Press

Em meados dos anos 1970, Gilberto Braga já era um autor respeitado dentro da Globo. Tudo por conta da repercussão de suas novelas na faixa das seis adaptadas de clássicos literários do porte de "Helena" e "Escrava Isaura". Incentivado pela amiga Janete Clair, em 1978, Braga teve sua primeira chance de integrar o seleto grupo de autores das 20h. Baseado em "A Prisioneira", argumento criado pela própria Janete, ele deixou toda a "bagagem" de obras de época para trás e desenvolveu uma novela altamente contemporânea, expondo contrastes sociais, conflitos familiares e com forte apelo "pop", em sintonia com a cultura da discoteca tão em voga no final da década. A trama era uma clara inspiração em "Os Embalos de Sábado à Noite", filme de John Badham, lançado no

final de 1977, que estava fazendo sucesso no mundo todo. Assim nasceu a clássica "Dancin' Days", folhetim que moldou a assinatura de Braga, revelou talentos, gerou uma série de modismos e agora completa exatos 40 anos de exibição. *"A novela era bem diferente de tudo o que a Globo tinha feito até então. Era um dramalhão, mas tinha uma 'pegada' jovem e naturalmente cotidiana. Dividei que fosse fazer sucesso. O Daniel Filho (diretor) também não parecia muito animado, mas a Janete tinha certeza que a novela iria 'pegar'. É um trabalho que se tornou inesquecível"*, valoriza Braga, que retirou o título da Frenetic Dancing Days Discotheque, lendária boate mantida por Nelson Motta durante o verão de 1976 – e que por conta do sucesso da novela, voltou a funcionar no Morro da Urca.

Na trama, acusada de atropelar e matar um guarda-noturno, Júlia, de Sonia Braga, é condenada a 22 anos de prisão. Depois de

cumprir metade da pena, ela consegue liberdade condicional. A partir de então tenta, de todas as formas, livrar-se do estigma de ex-presidiária. Seu primeiro objetivo é reconquistar o amor da filha, Marisa, de Gloria Pires. Longe da mãe desde os quatro anos de idade, a menina foi criada com toda a pompa por sua tia, Yolanda, vilã de Joana Fomm. De personalidades e situação social distintas, Julia e Yolanda sempre tiveram uma relação complexa. Com medo de perder a guarda da sobrinha, a dondoca dificulta ao máximo a aproximação de mãe e filha. *"Não fui a primeira opção para o papel. Fiz teste e achei que não fosse ser escolhida porque a personagem era alguns anos mais velha que eu. A Julia me tirou da zona de conforto, é um dos papéis mais poderosos da minha carreira, não apenas pelo sucesso que fez, mas pelo legado que deixou"*, analisa Sonia, que só pode fazer a personagem depois da recusa

de Betty Faria, que tinha outros planos profissionais no período.

Nada parece dar certo na vida da protagonista: Marisa fica do lado da tia e a renega como mãe, a súbita paixão por Cacá, de Antônio Fagundes, termina de forma desastrosa e ela acaba presa de novo após causar um escândalo estando em condicional. Depois de mais um tempo de cárcere, ela decide se casar com o Ubirajara, de Ary Fontoura, um homem rico que sempre foi apaixonado por ela e passa uma temporada na Europa. Julia volta ao Brasil, agora moderna e no alto de suas sandálias altas de tiras combinadas com coloridas meias lurex – idealizadas pela figurinista Marília Carneiro e que viraram uma sensação Brasil afora. A personagem dá a volta por cima e adentra a boate na ânsia de se vingar de todos que a humilharam um dia.



CONTINUAÇÃO DA PÁGINA 4

“É uma cena antológica. Coreografia e música totalmente integradas, todo aquele clima de festa. A novela já estava sedimentada, mas foi a partir deste capítulo 79 que se tornou icônica”, acredita Dennis Carvalho, diretor da produção ao lado de Daniel Filho, Gonzaga Blota e Marcos Paulo.

Outras tramas igualmente fortes sustentavam a história central. Com destaque para os problemas financeiros do ex-rico Alberico, que era sustentado pela filha, Carminha, personagens de Mario Lago e Pepita Rodrigues. A delicada situação de Áurea, de Yara Amaral, que teve sérias complicações psicológicas por não conseguir superar a morte do marido. E, por fim, a força do núcleo jovem, que reuniu nomes como Lauro Corona, Lídia Brondi e Eduardo Tornaghi, intérpretes que fariam grande sucesso na década seguinte. “Era uma turma maravilhosa. E foi nessa novela que eu e Dennis começamos a trabalhar juntos. Uma das parcerias mais longas e frutíferas da tevê”, gaba-se Gilberto Braga.

Com 174 capítulos, “Dancin’ Days” foi exibida em cerca de 40 países e teve uma edição compacta lançada em DVD, em 2011. Um ano depois, ganhou um “remake” feito pela emissora portuguesa SIC em parceria com a Globo. E, por fim, em 2014, foi reprisada pelo canal Viva com grande sucesso. “Algumas tramas nunca morrem. Até hoje as pessoas falam comigo sobre a Yolanda”, conta Joana Fomm, que entre as inúmeras cenas clássicas do folhetim, elege o derradeiro “acerto de contas” entre as irmãs como uma das mais memoráveis de sua carreira. Em uma sequência de cerca de cinco minutos, as duas rolaram pelo cenário onde, depois de muitos tapas, o ódio deu lugar ao amor. “Foi uma briga esperada. O público acompanhou e vibrou por aquela surra. As gravações foram estafantes. O ensaio foi mínimo, a direção queria naturalismo e eu e Sônia acabamos a cena mortas de cansadas”, relembra Joana, entre risos.



A novela era bem diferente de tudo o que a Globo tinha feito até então. Era um dramalhão, mas tinha uma ‘pegada’ jovem e naturalmente cotidiana

**Gilberto Braga**



**Reginaldo Faria e Joana Fomm**  
participaram de alguns capítulos



**Milton Moraes (Jofre) e Pepita Rodrigues (Carminha)**



**Mário Lago interpretou**  
**Alberico Santos**



**Lídia Brondi interpretou a**  
**garotinha Vera Lúcia**



**Cláudio Corrêa e Castro**  
**é o Dr. Franklin Cardoso**



**Sônia Braga interpretou**  
**Júlia Matos**

## NOTINHAS



### Soltando a voz

Myllena Jardim (foto) estará na nova temporada de “Amor & Sexo”. Na banda do programa, a cantora substituirá Pablo Vittar. Otaviano Costa também não estará na nova edição comandada por Fernanda Lima, que está com a volta ao ar prevista para outubro.

### Bolo no forno

Definidos os novos nomes do “Bake OFF Brasil – Mão na Massa”, o SBT marcou o início das gravações para 18 de julho. Já a estreia está prevista para agosto. A nova temporada do “reality show”, apresentada por Nadja Haddad, contará com os “chefs” Olivier Anquier e Beca Milano.

### Melodrama latino

O SBT irá exibir mais uma novela mexicana. A partir de 23 julho, a emissora estreia “Que Pobres Tão Ricos”. O folhetim foi originalmente exibido entre 2013 e 2014 e protagonizado por Zuria Vega. A produção entrará no lugar de “Coração Indomável”.

### Na agenda

A série “Z4” já tem data de estreia definida. A produção juvenil irá ao ar a partir de 25 de julho. O projeto é uma coprodução da Disney com a Formata. Com 26 episódios, a série tem o elenco composto por nomes como o de Patrícia de Sabrit, Werner Schünemann e Angela Dip.

### Massa desandada

Com a final marcada para o próximo dia 11 de julho, o “Batalha dos Confeiteiros” não tem uma terceira temporada garantida. Até o fim do ano, os executivos da Record esperam tomar uma decisão sobre a continuidade do projeto apresentado pelo confeitoiro Buddy Valastro, mais conhecido como Cake Boss.



# NOVELAS • 2 À 7 DE JULHO

## MALHAÇÃO: VIDAS BRASILEIRAS

Globo

Classificação indicativa 10 anos

### FIQUE DE OLHO!



DIVULGAÇÃO/REDE GLOBO

Após se envolver com as investigadas pela polícia Carol (Giovana Cordeiro) e Clarissa (Carla Diaz) na balada, Alex (Daniel Rangel) é detido na delegacia. Após a recente separação, Gabriela (Camila Morgado) e Paulo (Felipe Rocha) precisarão se reunir para ajudar o filho.

#### Segunda-feira

Gabriela sai de casa e Paulo sofre com a separação. Amanda prova bebida que Carol ofereceu a Hugo. Amanda passa mal e Alex, Hugo e Carol a socorrem. Paulo repreende Alex ao vê-lo chegar em casa tarde. Márcio provoca Gabriela durante a aula. Paulo procura Gabriela na escola para falar de Alex. Kavaco acusa Alex de ter tido um comportamento irresponsável com Amanda e rompe sua amizade com o menino. Alex pede que a mãe mantenha segredo para Maria Alice.

#### Terça-feira

Carol passa mal na boate e Ellen a socorre. Amanda explica para Kavaco que Alex está sendo manipulado por Carol e Clarissa. Alex é detido e polícia revista sua mochila. Ellen explica para Alex que Clarissa e Carol estavam sendo investigadas pela Polícia. Márcio reclama com Rafael da presença de Gabriela em sua casa. Gabriela e Paulo são comunicados sobre a detenção de Alex. Paulo se irrita ao se deparar com Rafael na delegacia. Maria Alice descobre que Alex está detido.

#### Quarta-feira

Alex implora para que Paulo e Gabriela o livrem da possibilidade de ir para um centro de detenção. Gabriela e Rafael conversam com Alex sobre as possíveis consequências legais de sua situação. Paulo tenta falar com Osvaldo, pai de Hugo e descobre que o menino viajou. Com a ajuda de Osvaldo, Alex é libertado da delegacia. Rafael pede para ter uma conversa séria com Márcio.

#### Quinta-feira

Maria Alice conversa com Rosália sobre a situação de Alex. Rafael fala com Márcio sobre sua relação com Gabriela. Marcelo conversa com Gabriela sobre sua separação. Maria Alice cobra explicações de Alex sobre a noite em que foi detido. Verena, Jade, Michael e Tito sugerem que Flora faça uma exposição no Le Kebek. Maria Alice termina o namoro com Alex. Carol deixa o hospital e seu pai afirma que ela sairá ilesa. Talíssia pede para conversar com Alex. Paulo consulta Gabriela sobre a orientação de Osvaldo para a defesa de Alex.

#### Sexta-feira

Talíssia orienta Alex sobre seu comportamento. A turma do Sapiência desconfia dos presentes misteriosos que alguns alunos estão recebendo. Alex se recusa a seguir o conselho de Osvaldo. O delegado anuncia que Clarissa e o pai de Carol incriminaram Alex em seus depoimentos. Garoto comenta com Heitor e Tito que Davi lhe telefonou. Paulo tenta subornar o delegado para libertar Alex e acaba detido. Amanda revela a Flora e Úrsula que sua família está passando por dificuldades financeiras. Com a intervenção de Rafael, Paulo é libertado da delegacia. Alex procura Carol.

## ORGULHO DA PAIXÃO

Globo

Classificação indicativa 10 anos

#### Segunda-feira

Darcy expulsa Briana de seu quarto. Camilo se reconcilia com Julieta. Mário deixa a casa de Mariana a pedido de Brandão. Ema relata para Elisabeta seu encontro com Ernesto. Brandão beija Mariana. Josephine pede para dormir na casa de Brandão. Aurélio tenta seduzir Julieta. Camilo descreve a Jane o encontro que teve com Julieta. Amélia pede que Mariko leve Ema até sua casa. Luccino vê Josephine e Brandão dormindo juntos. Julieta questiona Jane sobre o trabalho de Camilo.

#### Terça-feira

Susana ataca Briana e todos se surpreendem. Julieta revela a Jane o trabalho de Camilo. Tibúrcio não aceita que Josephine fique na mansão, e Edmundo e Rômulo contrariam o pai. Mariana decide revelar seu disfarce a Brandão. Lídia procura Rômulo. Elisabeta encoraja Briana a enfrentar a mãe. Rômulo

se surpreende com o diagnóstico de Lídia. Briana se desculpa com Darcy e Elisabeta. Mariko comenta com Ema sobre o pedido de Amélia. Josephine convence o Barão a deixar a Mansão do Parque. Ludmila se anima com a desenvoltura de Ema na loja. Mário/Mariana conversa com Brandão. Lady Margareth obriga Briana a cumprir seu plano. Susana é humilhada pela tia de Darcy.

#### Quarta-feira

Camilo salva Jane. Tibúrcio discute com Josephine. Ema se irrita quando Ernesto concorda que ela deva trabalhar, como sugerem Ludmila e Elisabeta. Jane discute com Camilo. Darcy flagra Olegário em seu quarto. Mário/Mariana explica o que aconteceu entre Brandão e Josephine para Luccino. Susana descobre que Olegário passou a noite com Briana. Ema aconselha Camilo a procurar Julieta. Darcy se desespera ao saber que a irmã não dormiu em casa. Charlotte descobre que está presa no quarto de hotel.

#### Quinta-feira

Felisberto encontra Ofélia e Lídia desmaiadas. Lady Margareth decide conversar com Olegário. Ofélia não deixa Lídia contar a descoberta para o pai. Rômulo e Edmundo se divertem na cachoeira. Nicoletta fica arrasada com a saída de Fani de sua casa. Darcy e Elisabeta invadem a casa de Madame Ivete à procura de Uirapuru. Camilo descobre que Julieta contou para Jane sobre seu trabalho. Lady Margareth intimida Olegário. Cecília faz um pedido a Mariana. Ofélia se desespera ao saber quem é o pai do filho que Lídia está esperando. Olegário resgata Charlotte. Cecília anda de motocicleta com Mário/Mariana. Ofélia procura Rômulo. Lady Margareth dopa Briana. Charlotte revela seu plano contra Uirapuru.

### FIQUE DE OLHO!

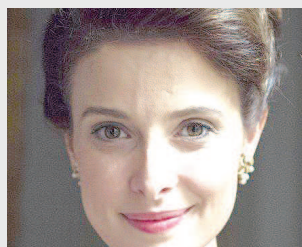

GSHOW/REPRODUÇÃO

Briana (Bruna Spínola) beija Darcy (Thiago Lacerda) na frente de Elisabeta (Nathalia Dill). Lady Margareth (Natália do Vale) humilha Elisabeta e promete vingança.

#### Sexta-feira

Darcy fica arrasado pelo ocorrido com Briana. Brandão exige explicações de Mário/Mariana. Susana se encontra com Xavier no hotel. Olegário tenta aconselhar Charlotte. Lady Margareth embarca Briana em um navio. Venâncio acerta com Elisabeta os detalhes para a abertura do jornal. Charlotte se desculpa com Darcy. Jane diz a Ema que não pode perdoar Camilo. Lídia procura Otávio.

#### Sábado

Lady Margareth se enfurece com o enfrentamento de Elisabeta. Cecília conta a Rômulo sobre o passeio de barco com Tibúrcio. Mariana abandona a mesa de jantar e Ofélia se irrita. Edmundo impede Rômulo de agredir Tibúrcio. Susana ameaça Lady Margareth. Darcy e Elisabeta jantam com Jane, Camilo, Ernesto e Ema. Julieta se sensibiliza com o carinho de Aurélio.

## DEUS SALVE O REI

Globo

Classificação indicativa 10 anos

#### Segunda-feira

Diana convoca Lupércio ao saber que Catarina está sozinha com Afonso. Rodolfo concorda em se aliar a Amália contra Catarina. Tiago nota a tensão de Diana e se oferece para cuidar de Afonso com ela. Lucrécia se oferece para ajudar no plano contra Catarina. Augusto se emociona com a apresentação teatral. Glória comenta com Otávio que Rodolfo se casou com Margô. Delano conta a Catarina que Selena lhe perguntou sobre a morte de Constantino. Diana enfrenta Catarina. Diana decepciona Amália ao revelar que foi ela quem contou a Catarina e Virgílio que a feirante estava escondida na casa de Brumela. Catarina segue Afonso e descobre que o marido ainda se encontra com Amália.

#### Terça-feira

Catarina afirma a Lucíola que precisa dar um jeito de o marido acreditar que o filho que espera é dele. A pedido de Lucrécia, Rodolfo dispensa os serviços de Pizarro. Augusto aceita o convite para atuar no lugar de um dos atores. Catarina procura Brice, que garante que enfeitçará Afonso para que o rei fique com ela, acreditando estar com Amália. Tiago revela a Constância seu incômodo com a amizade de Selena e Ulisses. Teodora confessa a Betânia que está apaixonada por Ulisses.

Naná conta a Otávio que Rodolfo está recrutando um exército de mercenários. Diana confessa a Amália sobre como Catarina a manipulou para tirar a vida de Constantino.

#### Quarta-feira

Brice perde as forças e não consegue finalizar o feitiço, deixando Afonso desacordado. Catarina arma para que Afonso acredite ter passado a noite com ela. Afonso acorda ao lado de Catarina e pede segredo a Gregório. Catarina comemora o sucesso de seu plano. Otávio decide ir a Alcaluz para propor uma aliança a Rodolfo. Pizarro rouba o tesouro deixado por Margô. Afonso comunica a Romero que eles irão para Alcaluz. Agnes e Levi encontram Brice desfalecida na floresta e a levam para casa.

#### Quinta-feira

Diana se oferece para procurar Virgílio. Augusto aceita o convite para ingressar na companhia de teatro. Afonso comenta com Gregório que não queria ter um filho com Catarina. Lucíola espalha na cozinha que Catarina está grávida. Rodolfo confisca o tesouro de Orlando e Petrônio através de um decreto. Virgílio se oferece para ajudar Amália a encontrar Augusto. Betânia e Teodora combinam uma forma de aproximar a cozinheira de Ulisses.

#### Sexta-feira

Amália se desespera quando Constância e Tiago lhe avisam da gravidez de Catarina. Afonso explica a Amália que não se lembra do que aconteceu e diz à amada que nada mudará entre eles. Amália não aceita os argumentos de Afonso e termina seu relacionamento com o rei. Catarina diz a Lucíola que precisa encontrar Augusto. Constância e Diana confortam Amália. Agnes conta a Levi que sonhou com a filha de Brice e presume que ela está viva.

#### Sábado

Afonso socorre Catarina e Lupércio indica repouso à rainha. Otávio diz a Rodolfo que eles devem conquistar Artena para invadir Montemor. Rodolfo anuncia que se mudará para a corte de Lastrilha. Glória fica surpresa ao ver Rodolfo no castelo de Lastrilha. Lupércio garante a Afonso que o bebê de Catarina está fora de perigo. Diana desconfia de que Gregório esteja apaixonado por Amália. Lucrécia decide ir com Rodolfo para Lastrilha. Diana escuta Catarina ameaçá-la para Delano. Selena descobre que Héber sabe do paradeiro de Augusto e conta para Amália.



# NOVELAS • 2 À 7 DE JULHO

## SEGUNDO SOL

Globo

Classificação indicativa 10 anos

### FIQUE DE OLHO!



ESTEVAM AVELLAR/REDE GLOBO/DIVULGAÇÃO

**Karen (Maria Luisa Mendonça) é alvo de questionamentos da família sobre seu emprego na casa de Roberval (Fabrício Boliveira)**

### Segunda-feira

Luzia (Giovanna Antonelli) está sendo perseguida pela polícia, conta Beto (Emílio Dantas) a Cacau (Fabiula Nascimento). Galdino (Narcival Rubens) tem sucesso ao se aliar a Karola (Deborah Secco) para separar Rosa (Leticia Colin) de Valentim (Danilo Mesquita) e é punido por Laureta (Adriana Esteves). Rochelle (Giovanna Lancellotti) faz de tudo para ficar perto de Acácio (Danilo Ferreira). Laureta garante que Roberval (Fabrício Boliveira) não lhe causa medo ao ser ameaçada por ele. Manuela (Luisa Arraes) resolve se drogar de novo quando vê beijo de Rochelle e Acácio.

### Terça-feira

Roberval faz de tudo para que Karen não desista de ser sua empregada. Karen peita a família e resolve concordar com o emprego ao ser destrutada por Rochelle e Severo (Odilon Wagner). Zefa (Claudia Di Moura) fica sabendo que o filho será patrão de Karen e que ele a chamou para jantarem em sua mansão. Aflito com a situação de Manuela, Narciso avverte Edgar (Caco Ciocler). Remy afirma que buscará se vingar de Karola ao baterem boca.

### Quarta-feira

Manuela evita ser presa por Maura quando Luzia/Ariella guarda os entorpecentes que a filha levava. Manuela afirma que não vai querer saber mais de Narciso. Luzia envia uma mensagem para Beto, diz que tem marido e, por isso, o músico não deve mais lhe procurar. Remy

diz a Rosa que Karola no passado foi garota de programa aliciada por Laureta. O que Laureta e Karola escondem a respeito de Luzia, Rosa deve desvendar, diz Remy. Luzia/Ariella diz para a filha procurar ajuda especializada por conta do seu vício. Na sua opinião, Beto e ela vão se reconciliar, diz Valentim à Karola. Ela vai reatar o namoro com Valentim, avisa Rosa ao confrontar Karola.

### Quinta-feira

Rosa se reconcilia com Valentim. Maura e Nice se falam. O namoro dele com Karola é filmado por Remy. Luzia conta que ela e Beto não podem ficar juntos quando se veem. Karola diz que é preciso escapar para São Paulo na companhia de Remy. Karola ganha beijo de Beto quando ele diz que ela precisa lhe dar uma outra oportunidade. Posta de fora da casa grande, Rochelle põe ponto final na relação com Acácio. A respeito do filho, Zefa fala francamente com Severo. A respeito do seu emprego, Karen é alvo de perguntas do marido, do sogro e da filha.

### Sexta-feira

Rochelle humilha a mãe diante de Roberval e conta sentir admiração por ele. Rosa e Valentim estão namorando de novo, ficam sabendo Laureta e Ícaro. Naná suspeita quando Remy está pronto para fazer uma viagem acompanhado de Karola. O fato de estarem juntos faz Beto, Valentim e Karola festejarem. Karola chama por Laureta ao sofrer ameaças de Remy. Luzia/Ariella diz que Manuela deve perdoar Acácio. Será

ela a responsável por presidir o fã-club de Beto Falcão, conta Gorete a Doralice. Remy é forçado a deletar a gravação que fez com Karola forçado por Laureta e Galdino. Dodô suspeita do que Remy leva na bagagem. Remy promete vingança contra Karola. Ícaro fica com inveja de Rosa ao ser atirado por Laureta. Rosa faz perguntas sobre Luzia a Galdino.

### Sábado

Para evitar que o pai não conte nada a respeito de ser ligado ao tráfico, Remy chantageia Dodô. Manuela ganha declaração de amor e beijo de Acácio. A respeito de Remy, Ionan faz perguntas a Dodô. Remy diz que vai usar Luzia na sua vingança contra Karola e Laureta, em conversa com Rosa. Badu suspeita quando Gorete falta com a verdade em conversa com Clóvis ao falar a respeito do pai dele. Quando ficam sabendo que Maura e Selma vão visitar Ionan e Doralice, Nice e Agenor ficam desconfortáveis.

## ONDE NASCEM OS FORTES

Globo

Classificação indicativa 10 anos

### Segunda-feira

Plínio, Adenilson e Damião caçam os presos. Cássia envia a Pedro os documentos que ele solicitou. Maria questiona Cássia sobre o pai. Rosinete sente falta do marido. Pedro entrega a Bulhões os documentos enviados por Cássia. Gilvânia se preocupa com Rosinete. Plínio ataca Aurora, e Clécio atinge o delegado. Cássia fica indignada com o documento de soltura de Maria que recebe de Ramiro. Samir ajuda Plínio, e Joana fica inconformada. Valquíria dá aula para os guias-mirins do museu. Pedro reclama por Hermano ainda pensar em Maria. Ramiro repreende Ramirinho por roubar seu dinheiro. Aurora conta para Hermano e Pedro o que Plínio lhe fez. Maria pede que Cássia revele por que não queria voltar para Sertão. Pedro exige que Plínio não se aproxime de Aurora. Hermano liga para Maria. Rosinete sugere que Hermano se case com Valquíria.

### Terça-feira

Hermano fica indignado com a sugestão de Rosinete, e Valquíria se abala. Maria não aceita que Cássia seja amiga de Pedro. Maria fica tensa ao ver Hermano e Valquíria juntos. Cássia decide contar sobre seu passado para Maria. Ramiro vai ao hotel e Maria

tenta disfarçar a impaciência. Rosinete se reúne com Pedro e seu advogado. Clécio dá um anel de noivado para Aurora e Plínio implica com os dois. Maria vai à casa de Tião das Cacimbas. Plínio diz a Ramiro que não fará nada contra Clécio. Pedro pede que Samir cuide de Aurora. Maria é repreendida por Cássia. Valquíria procura Maria. Cássia vê Ramiro cuidando dos pássaros e se apavora.

### Quarta-feira

Cássia pede que Ramiro a ensine a atirar. Valquíria ataca Maria. Hermano se preocupa quando vê a namorada deixar o quarto de Maria. Valquíria tem uma crise e implora ao namorado que eles se mudem do hotel. Cássia mostra para Pedro as fotos que encontrou no armário secreto de Ramiro. Rosinete tem um encontro íntimo com um sertanejo no bar. Ramirinho desmaia durante seu show e é ajudado por Gilvânia e Valdir. Cássia afirma a Maria que elas não podem mudar de hotel. Hermano decide morar com Valquíria na casa de Rosinete. Valdir liga para Ramirinho. Gilvânia desconfia do homem com quem Rosinete se envolveu. Ramiro manda Plínio expulsar Samir e seus fiéis do Lajedo dos Anjos. Clécio revela a Pedro e Samir o que sabe sobre o assassinato de Vitória.

### Quinta-feira

Plínio evita o confronto com Samir. Simplício ameaça Hermano para ficar com Maria. Joana pede para ir

à cidade e Samir desconfia. Plínio enfrenta Ramiro. Cássia pede um favor a Orlando. Maria procura por Hermano no hotel. Rosinete recebe o filho com a namorada em sua casa. Cássia se encontra com Pedro. Hermano marca um encontro com Maria. Maria é hostil com Pedro, e Cássia a recrimina. Valdir obriga Ramirinho a se exercitar. Hermano se encontra com Maria. Joana procura emprego na cidade. Ramiro não gosta quando Orlando se junta à sua caçada com Cássia. Joana pede emprego no bar de Adatao. Hermano e Maria se amam.

### Sexta-feira

Hermano conta a Maria que Simplício se envolveu com sua mãe. Valquíria se descontrola com a demora de Hermano. Joana decide se embriagar com Plínio, e os dois acabam passando a noite juntos. Ariel faz uma descoberta e conta para Pedro. Cássia aceita jantar com Ramiro e faz um pedido a Orlando. Adenilson avisa a Plínio que sua caçada foi descoberta. Samir se preocupa com Joana. Aurora tem uma recaída e sente falta de Clécio. Gilvânia convence Rosinete a conversar com a filha. Valquíria se descontrola quando Hermano tenta falar sobre Maria. Ramiro convida Ramirinho para jantar com ele e Cássia. Plínio garante a Ramiro que resolverá o problema criado por Pedro. Pedro encoraja Clécio a denunciar Plínio. Maria se recusa a ir ao jantar na casa de Ramiro. Ramirinho chega com Valdir para o jantar.

### FIQUE DE OLHO!



DIVULGAÇÃO/TV GLOBO

**Plínio (Enrique Diaz) destrata Aurora (Lara Tremouroux)**



# Construção de carreira

Graciely Junqueira, de 17 anos, foi o último nome a ingressar em "As Aventuras de Poliana".

Na pele da aplicada Gabriela, a atriz participa de sua segunda novela. Antes, ela integrou o elenco de "Cúmplices de Um Resgate". No enredo de Iris Abravanel, a personagem é uma das melhores alunas da escola Ruth Goulart e acaba de voltar de um intercâmbio. "Estou muito feliz por estar nessa novela. A cada capítulo que chega, vou me surpreendendo mais com a história dela, com suas travessuras e relações com os personagens. Acho que todo mundo vai ficar boca a aberta com a personagem e o que ela irá causar", aposta.

“

Estou muito feliz por estar nessa novela. A cada capítulo que chega, vou me surpreendendo mais com a história dela, com suas travessuras e relações com os personagens



## TV IMPARCIAL

f @OImparcialMA

Curta a Fanpage do O Imparcial e acompanhe os vídeos

Assista aos vídeos em:  
[https://www.facebook.com/pg/OImparcialMA/videos/?ref=page\\_internal](https://www.facebook.com/pg/OImparcialMA/videos/?ref=page_internal)



### VOCE GASTRÔ

#### Da Rússia ao Maranhão: Aprenda a fazer Strogonoff maranhense

Você sabia que o Strogonoff é um prato tipicamente russo? O Você, Gastrô e a Tv Imparcial foram até o Restaurante Escola do Senac com a missão de unir a cozinha russa e a maranhense em série especial.

#### A combinação perfeita

Você sabe combinar o vinho com a comida? Não? Então aprenda com a gente neste vídeo.

## Maquiagem de São João com as famosas pintinhas e bigodinho? Por que não inovar?

A Lorena Prado e o Denis Saraiva, do Boi de Morros, fizeram uma visita a #OImparcial para mostrar o passo a passo da pintura deste ano dos índios do grupo para você se inspirar! Assista o processo completo acessando o nosso portal



#### O Cacuriá de Dona Tété

Há 31 anos, o Cacuriá de Dona Teté fortalece a cultura do Maranhão com seu gingado, sotaque e irreverência. Após o falecimento de sua matriarca, em 2011, o grupo continuou o seu legado e não deixou a caixa silenciar.



# O cuidado após o parto

A personal gestante e coach de mães Gizele Monteiro elencou as principais dúvidas de quem realizou o sonho da maternidade. Muitas perguntas são relacionadas à amamentação de distintas interpretações

Página 14





(FOTO: MICHAEL BOYNY/STOCK FOOD/LATINSTOCK/SAÚDE É VITAL)



# Compare: capuccino e chocolate quente

Quando as temperaturas caem, as duas bebidas ficam mais atrativas do que nunca. Para a nutricionista clínica Savannah Engracia Garcia, na dúvida, melhor se deliciar com o chocolate quente – mas feito com cacau em pó. “Ele tem mais cálcio, que é essencial para a saúde óssea, e vitamina A, importante para visão, pele e imunidade”, justifica.

Para cada duas xícaras de chá de leite, ela sugere usar duas colheres de sopa do pó do cacau. O achocolatado fica em segundo plano pela doçura excessiva. “Em alguns produtos, o açúcar chega a representar 90% de fórmula”, alerta a nutricionista.

Prefere capuccino? Ele também tem suas virtudes, afinal, é feito com café – e, a gosto do freguês, uma pitada de canela. Assim, a bebida oferece cafeína, substância estimulante que, na dose certa, traz benefícios ao organismo. Savannah indica tomá-lo de manhã ou antes dos exercícios. Assim, não atrapalha o sono e dá gás na malhação.

## LER

### Coleção: Clássicos do Brasil

Autores: Rogério de Simone e Fábio C. Pagotto  
Nº de Páginas: 108

Preço: R\$ 29,90

Lançado pela Editora Alaúde, o livro *Corcel* é mais um volume da coleção Clássicos do Brasil e conta as características e a importância desse veículo que fez sucesso em nosso país. A coleção, composta por mais de 15 títulos, como *Brasília*, *Fusca*, *Opala*, entre outros, retrata a origem e o desenvolvimento de importantes veículos brasileiros, a evolução de seus modelos ano a ano e dados técnicos, como, por exemplo, tabelas de produção e vendas.

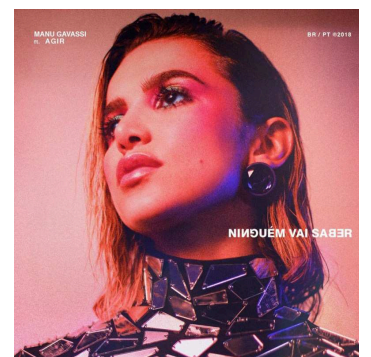
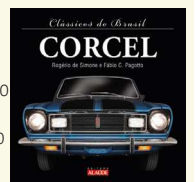

## OUVIR

Manu Gavassi está pronta para a nova etapa de sua carreira e dessa vez não vem sozinha. A cantora se juntou ao português Agir para uma nova versão da música *Ninguém Vai saber*, presente no álbum *Manu*, lançado em 2017.

## VER

MAR ABERTO, o duo formado por Gabriela Luz e Thiago Mart, lançou nesta semana pela Warner Music, o clipe do single *Logo Agora*, faixa autoral que teve a produção assinada pelo renomado Dudu Borges. A temática do novo single é uma reflexão imediata sobre os relacionamentos, como eles se findam e como eles começam, trazendo o questionamento: até que ponto você é capaz de ir e mantê-lo?



## VOCÊ SABIA?

### Cigarro pode matar seu cachorrinho ou gatinho

O hábito de fumar traz uma longa lista de malefícios: impotência sexual, doenças respiratórias e, em última instância, a morte. A fumaça dos cigarros, no entanto, não apenas faz mal aos seres humanos: os pets também podem sofrer diversas mazelas – chegando a desenvolver câncer de pulmão e narina por conta do vício dos donos.

O alerta foi feito pela Food and Drugs Administration (FDA) – órgão de fiscalização sanitária dos Estados Unidos. Pesquisa realizada pela instituição aponta que os animais de estimação cuidados por donos fumantes podem desenvolver câncer com mais facilidade. O perigo, inclusive, vai muito além da fumaça. Os resíduos de tabaco se concentram em roupas, móveis, carpetes e até nos pelos de cães e gatos. Esse material é ingerido pelos pets por meio das lambidas.

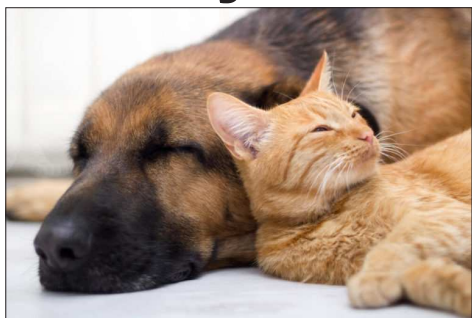

## DIVULGAÇÃO



## QUE FOTO!

A foto que está sendo apontada como a mais simbólica da Copa da Rússia até aqui saiu dos dedos e da criatividade de um brasileiro, que tem dez anos de carreira e está em seu segundo Mundial. A imagem mostra o braço do senegalês Sadio Mané se encontrando com o do brasileiro naturalizado polonês Thiago Cionek em um forte aperto de mão.

## E X P E D I E N T E

Tudo

Diretor-Presidente  
Pedro Freire  
pedrofreire@oimparcial.com.br

Diretor de Redação  
Raimundo Borges  
borges@pacotilha.com.br

Superint. de Tecnologia  
Celio Sergio  
celiosergio@oimparcial.com.br

Editor  
Jeferson Lauande  
jefersonlauande@gmail.com

Diagramação  
Hellen Chris Gomes  
hellenc2012@hotmail.com



FOTOS: REPRODUÇÃO INSTAGRAM

# Blunt cut: o seu próximo corte de cabelo

A base reta é a tendência da vez nos salões de beleza

Já ouviu falar do blunt cut? A tendência da vez não é um comprimento de cabelo, mas a forma como seus fios serão cortados. Curto ou médio, ele deve ter a base retíssima, sem repicados ou desfiados. Ótima opção para os finos e lisos, já que ajuda a dar corpo aos fios. E, ajustando o comprimento, o corte é adaptável para quem tem fios cacheados e volumosos. Em alta, o estilo messy é uma das formas de finalizar o corte. “Aplique xampu seco para ajudar a definir as mechas naturalmente onduladas, amassando-as su-

avemente, ou comece com o babybiss nos fios lisos”, ensina Ulisses SJ, do E.A. Creative Salon.

Na lista de celebridades que adotaram o corte, destaque para Giovanna Antonelli, Cléo, Fiorella Mattheis e Bruna Marquezine - a última é fã do acabamento molhado, ótima opção para variar o solto com textura descrito acima. “Basta passar gel nos fios e puxá-los para trás. Só cuidado para não deixar os fios lisos demais, porque as pontas podem ficar muito ralas”, ensina o hairstylist Cristiano Vianna, do salão Jacques Janine Moema.

Giovanna Antonelli com o corte de cabelo blunt



Cléo com o curtíssimo de base reta e acabamento molhado



Blunt cut: boa opção para fios lisos e ralos como os de Fiorella Mattheis





A primeira Cozinha Potiguar acaba de ser inaugurada na loja do Cohafuma, e pode ser modelo para ampliar esse conceito para as outras lojas do grupo.

# Cozinha potiguar



## O varejo mudou e precisa focar nas experiências dos consumidores

**Grupo Potiguar aposta nessa tendência e inaugura Cozinha Potiguar com séries de cursos**

Um dos mais respeitados estudos que ditam o futuro do varejo mundial é a pesquisa “*Global Retail Trends*” da consultoria KPMG, que, em sua edição de 2018 que acaba de ser divulgada, já decretou o caminho para os varejistas que quiserem sobreviver em um novo mundo marcado pela tecnologia e pela disrupção: Focar na oferta

de experiências aos clientes, e não apenas nos tradicionais produto, preço, praça e promoção.

Além disso, é importante que as marcas sejam transparentes e éticas em sua gestão, que tenham visão multidimensional e que implementem modelos inovadores; que surpreendam o consumidor e ganhem a admiração e o respeito da comunidade. Eis o novo cami-

nho para o varejo, aponta a pesquisa da KPMG, entre outros fatores que estão resumidos nesse estudo com cinco tendências macro: Experiência do Cliente; Inteligência Artificial; Ascensão e Poder do Cliente Consciente; Expectativas Elevadas do Consumidor e Necessidade de Novas Narrativas (Global Retail Trends 2018).

Em São Luís, o Grupo Potiguar

já aposta forte na oferta de experiências ao consumidor, quando há dois anos adotou a promoção dos workshops com temas variados “Faça Você Mesmo”, que acontecem semanalmente e sempre aos sábados nas lojas do Grupo. Foram criadas até “Salas de Curso” dentro das lojas Potiguar para receber o público, cada vez maior e atraído pela oportunidade de aprender de

forma prática e gratuita, novas e variadas habilidades. Do artesanato à aplicação do papel de parede. Da decoração à reciclagem, da organização do lar à confecção de bijuterias. E mais, dicas de elétrica, marcenaria, pintura, pisos e iluminação e muito mais. O sábado agora é sinônimo de lazer, aprendizado e muitas surpresas nas lojas Potiguar.



São Luís, domingo, 1º de julho de 2018

FOTOS: DANIELLE VIEIRA/DIVULGAÇÃO

“Com esses workshops, queremos criar aqui também a cultura global do “faça você mesmo”, que em inglês é conhecido como do it yourself ou pela sigla DIY. O que para alguns é uma forma de terapia e lazer, para outros, é sinônimo de reciclagem profissional ou até a chance de aprender uma nova habilidade que possa gerar trabalho e renda extra para a família. Percebemos que os motivos são os mais variados e explicam a grande aceitação pelo público. Assim, esses workshops acabaram se tornando um calendário regular em nossas lojas aos sábados. Nosso intuito é ajudar o cliente a aprender ao máximo sobre processos e produtos, agregando valor a cada visita do mesmo em nossa loja”, explica o gerente de marketing do Grupo Potiguar, Adriano Pestana.

E ele observa que, indiretamente, isso não apenas ajuda a fidelizar a clientela, como também acaba influenciando na decisão de compra. Em suma, empoderar o cliente com mais informação é sempre um bom investimento.

E essa oferta de experiências de aprendizagem nas lojas deu tão certo, que agora o grupo amplia essa prática também na área da culinária, com a inauguração da Cozinha Potiguar, espaço localizado na loja do Cohafuma, cujo objetivo é sediar cursos e eventos voltados para a gastronomia.

O projeto da Cozinha Potiguar foi concebido pela dupla de arquitetos Natália Brasil e Júnior Aires, do escritório Aires Brasil, e conta com ambientação inspirada na bela azulejaria colonial do Centro Histórico maranhense. O espaço - um verdadeiro objeto de desejo para os amantes da culinária - foi equipado com os mais modernos itens como cooktop de indução, adega, churrasqueira e forno profissional, tudo para promover uma ampla gama de cursos e experiências ao público, sempre de forma gratuita e democrática.

A estreia desse espaço aconteceu com o curso “Na Cozinha Potiguar – Menu Junino”, que foi ministrado pela renomada culinária maranhense Ana Lula. Ela ensinou como fazer deliciosas receitas juninas. O menu de cursos da Cozinha Potiguar prossegue até o mês de julho, com diferentes temas e Chefs convidados a cada sábado, sempre no horário das 10h às 12h, gratuitamente, na loja do Cohafuma. Como o número de vagas é limitado, é bom garantir a vaga com inscrições antecipadas pelas redes sociais ou no site do grupo: [www.apotiguarc.com.br](http://www.apotiguarc.com.br).

Voltando ao estudo de varejo global da consultoria KPMG, ele aponta que as novas métricas de sucesso do varejo do futu-



A arquiteta Natália Brasil e o presidente do Grupo Potiguar Marcelo Brasil, no novo espaço de experiências da marca, a moderna Cozinha Potiguar



Os workshops “Faça Você Mesmo” se consolidaram como um grande sucesso de sábado e vão continuar ao longo do ano nas lojas Potiguar



O Grupo Potiguar criou dentro de cada loja as “Salas de Cursos” para receber os clientes com conforto e oferecer experiências diferenciadas, sempre gratuitas e abertas ao público

ro deverão ser “a quantidade de oferta de experiências ao cliente por metro quadrado” e não mais o volume final de vendas. Afinal, vivemos a chamada nova Era da Economia da Experiência, e nela, as lojas devem deixar de ser um mero centro de retirada de mercadorias para se transformarem em um grande pólo de experiências. Segundo a Walker, consultoria de inteligência no varejo: “A experiência do cliente irá se sobrepôr ao preço e ao produto, e será a chave para a diferenciação da marca até o ano de 2020”, profetiza. Isso não significa dizer que o varejo físico vai desaparecer, ao contrário. O que deve desaparecer sim é o que a consultoria chamou de “boring retail” ou “varejo chato”. Enquanto nos últimos anos devido à crise mundial muitas lojas de marcas fortes fecharam as portas para sempre, outras marcas icônicas seguem fortes e abrindo mais e mais lojas físicas, a exemplo de marcas como Apple, Sephora e Nike, só para citar algumas que apostam alto na oferta de experiências diferenciadas ao cliente em seus pontos de vendas.

O fato é que, independente do modelo de negócio ser loja física ou e-commerce, o que os varejistas estão sendo forçados a fazer mundialmente é repensar o seu modelo de negócio. E para tal é fundamental estudar quais as atuais necessidades dos clientes, como se dá sua jornada de informação até a decisão de compra e como agregar mais valor ao cliente. Vender cada vez mais é sinônimo de surpreender e ajudar o cliente, e não mais apenas entregar produtos.

Como bem resumiu o varejista americano Joe Mach “os clientes continuarão visitando as lojas físicas desde que nas mesmas existam novos e bons motivos para que essa visita aconteça”. Em suma, os consumidores vão frequentar e comprar onde se sintam surpreendidos e bem recebidos, onde encontrem algo que só exista naquela loja e que transforme a sua vida, algo que é impossível fazer on line. E isso, é claro, vai muito além do mero estoque de produtos.

A exemplo do que sugere o slogan do Grupo Potiguar – Parceria com Você; o mais relevante no varejo moderno é trabalhar para ampliar essa parceria marca – consumidor – comunidade. Só assim, entregando novas e valorosas experiências ao cliente é que as marcas se manterão em alta e serão respeitadas e escolhidas, numa era movida a inovação e informação em tempo real.



A personal gestante e coach de mães Gizele Monteiro elencou as principais dúvidas de quem realizou o sonho da maternidade. Muitas perguntas são relacionadas à amamentação de distintas interpretações



# Conheça as dúvidas mais comuns após o parto

JEFERSON LAUANDE

É sempre importante ter um cuidado e atenção especial após um parto, o repouso é necessário conforme orientado pelos médicos, mas, mesmo assim, ainda existem várias dúvidas com assuntos às vezes até contraditórios. Por conta disso, a personal gestante e coach de mães Gizele Monteiro separou algumas respostas, após observar em suas aulas as inúmeras incertezas de suas alunas.

## Estou amamentando e engordando! O que eu faço?

Segundo a especialista, a primeira coisa a entender é que a amamentação é uma forte aliada à volta do peso – emagrecimento – e no gasto calórico. Ela gasta muitas calorias! Se a mamãe está amamentando e não está emagrecendo ou até mesmo está engordando é porque está se alimentando de forma errada. “Será que realmente a alimentação está saudável e atendendo às necessidades nutricionais suas e do seu bebê? Muitas mulheres abusam do refrigerante, de doces, outras

ficam muito tempo sem comer e depois descontam na próxima refeição. Algumas mães se queixam que ficam com uma fome insuportável depois de amamentar. De fato, isso pode acontecer, não é desculpa para ingerir besteira ou alimentos que não são nada saudáveis. Dessa forma, a “disciplina é fundamental nessa fase”, ressalta. A rotina de exercícios no seu dia, nem que seja em casa, é fundamental. O exercício ajudará não só na volta do peso, mas também a equilibrar o que está ingerindo. O exercício também aliviará na ansiedade de estar dentro de casa – “trancada” – que normalmente te faz descontar na comida. Esse equilíbrio ajudará também a se sentir mais bonita e de bem com seu corpo.

## Posso fazer dieta amamentando?

**Dietas restritivas** – radicais, da moda, ou com baixo aporte calórico não são indicadas após a gravidez. Até mesmo porque a mamãe tem uma necessidade aumentada justamente por causa da amamentação. Basta se alimentar de forma saudável, o peso naturalmente volta ao normal. “Se isso não está acontecendo, meu conselho é procurar

uma nutricionista para ajustar sua alimentação”.

## Para voltar ao meu corpo é só amamentar?

“Muitas mulheres confundem voltar ao peso x ficar em forma. Amamentar ajuda na sua volta do peso. “No meu programa online ( [www.pospartoemforma.com.br](http://www.pospartoemforma.com.br)) recebo muitas mães que estão magras, mas suas barrigas estão como se tivessem grávidas de 3-4 meses ... algumas até comentam que parecem ter 6 meses ou então são confundidas com grávidas. Se deparam frequentemente com a pergunta se estão grávidas”, diz Gizele.

De acordo com a Coach, a volta do corpo envolve um conceito muito maior: barriga, bumbum, postura, prevenção de dores, assoalho pélvico. As atividades físicas precisam ser direcionadas para auxiliar essa pessoa durante cada movimento, esforço x carga para alcançar de maneira segura e eficaz os resultados como fortalecimento abdominal.

## Estou amamentando, posso fazer exercícios? O exercício

## não prejudica a amamentação?

“Sim, pode fazer exercícios se você está amamentando”, responde de Gizele Monteiro.

“Esse medo é bem comum, mas adianto que um programa especializado e que atenda realmente as suas necessidades não comprometerá em nada a amamentação. A intensidade e o volume da atividade, associada à hidratação adequada, garantem a manutenção da amamentação de forma segura durante esse período especial.”

## Depois de quanto tempo do meu parto eu posso fazer exercícios?

“Hoje tem mudado muito o tempo de liberação dos médicos para que a mamãe volte ou inicie os exercícios. Atendo mulheres que em 30 dias pós-cesárea já estão liberadas pelos seus médicos para voltarem para atividades leves como caminhada ou exercícios posturais ou braços. Mas isso ainda não é consenso e depende de cada médica e também da recuperação individual da mulher. O normal são 30-40 dias para parto normal e 40-60 dias para cesárea. Lembrando que sempre o início tem que ser com

atividades leves. Nada de voltar ao treino total. E aqui é que quero mudar o conceito do que normalmente vem sendo aplicado. Como coach de mães e especialista no tema deixo o alerta que “toda mulher que passou pela gestação precisa antes de voltar aos treinos e atividades tradicionais recuperar seu corpo na força abdominal, no alongamento residual que fica nesses músculos, na postura e no perineo, analisando-se ainda se ela teve ou não a diástase”.

## Mais dicas:

■ Fique em alerta que mesmo que seu médico libere para a prática, essa deve ser adaptada para as novas condições do seu corpo.

■ Não volte a fazer os mesmos exercícios de antes da gravidez. Seu corpo agora é outro, tem outras necessidades, está totalmente instável. Como um treino de uma mulher que não estava grávida pode te ajudar? Não irá! “Inclusive pego casos seríssimos de diástases pioradas com os treinos de pilates e musculação. Isso acontece porque um profissional sem um olhar de especialista não consegue entender a nova necessidade do corpo e nem como recuperá-lo depois do parto. Seria a mesma coisa que procurar um clínico geral para ver sua lesão de joelho”, finaliza Gizele Monteiro.



São Luís, domingo, 1º de julho de 2018

FOTOS 4 MARIUSHA



Cláudio Carvalho entre Jeferson Lauande, Danilo Lobão e Markos Martins

# Arraial by Cláudio Carvalho

Um dos arraiais mais comentados no início do mês de junho, o “Arraial by Cláudio Carvalho” reuniu amigos, jornalistas e celebridades em uma noite especial no Palácio Luís XIII.

Foi a 9ª edição do evento e como se imaginava foi “lacrção”, bordão conhecido por todos os seus seguidores nas redes sociais.

A festa contou com a presença da modelo Monique Amin, que participou do Big Brother Brasil e também a Fazenda, outra artista que esteve prestigiando o evento foi o ator da Rede Globo, Deo Garcez, por sinal, também é maranhense.

Outra pessoa que brilhou no arraial foi a madrinha dessa festança toda, a apresentadora Paulinha Lobão, que fez questão de dançar com o Boi de Nina Rodrigues no início da festa com sua filha Tatiana Lobão.

Quem também fez parte da programação musical foi o cantor Andson Mendonça, que levou todo seu gingado para o palco com um repertório bem especial. A abertura do evento ficou por conta da banda Glitz.



Cláudio Carvalho com a jornalista Danielle Vieira



Cláudio Carvalho com a radialista Karol Sampaio



Cláudio Carvalho com Cecílio Júnior



Cláudio Carvalho com a Digital Influencer e apresentadora Tatiana Lobão



Karla Vanessa, Monique Amin, Cláudio Carvalho, Rafael Lobão, o Senador Edson Lobão Filho e a apresentadora Paulinha Lobão



Karol Sampaio, Jeferson Lauande, Tatiana Lobão, Maurício Melo e Monique Amin



## Padrinho de peso

O encerramento dos grandes arraiais por todo Maranhão começam hoje, mas vale destacar um padrinho que fez toda diferença para o tradicional Boi de Morros, o Drili Beauty House.



## No Youtube

Tem uma dupla fazendo sucesso no Youtube. Estamos falando do casal Thiago Palmeira e Thiago Hanney. Eles criaram um canal chamado "Dois Thiagos" e os assuntos comentados são diversos, mas tudo termina em um único sentimento: o amor. Provocar uma reflexão através de um único sentimento. Promover o respeito e a diversidade esclarecendo todas as dúvidas sobre o mundo LGBTQ. Em entrevista ao Programa Chegai, com a Carol Carvalho, eles destacaram que o amor é um ato político.



## Os sanduíches da Copa

Para marcar as últimas semanas dos sanduíches da Copa, Lucas Guima, juntamente com o McDonald's, convidou o grupo seleta de influencers para um evento exclusivo onde os convidados puderam provar e aprovar os sanduíches de cada nacionalidade participante do menu promocional da franquia. O momento foi feito na loja do São Luís Shopping, espaço que foi reservado para os convidados, onde puderam ficar à vontade para experimentar os sanduíches e escolher o seu preferido.



Jovens empreendedores durante a Rodada de Negócios

## Rodada de Negócios

A Associação dos Jovens Empresários do Maranhão (AJE-MA) realizou, na última terça-feira, 26, sua primeira Rodada de Negócios de 2018. O projeto faz parte da política permanente da AJE-MA de fomentar trocas de experiências, expansão de networking e oportunizar parcerias e negócios. O evento reuniu aproximadamente 40 participantes no hotel Blue Tree Towers São Luís, com direito a cabine de fotos instantâneas, brindes para os participantes, ambientação junina de bandeirinhas, coffee break de comidas típicas e um DJ tocando músicas regionais.

O formato do encontro foi com pequenas apresentações de um minuto e meio, em duplas, entre um e outro participante, que expuseram produtos e serviços. À medida em que os empresários faziam suas apresentações, trocavam de pares até que, ao final, todos tivessem oportunidades de conversar entre si e trocar contatos.

## Festival Expocrato

Um dos maiores eventos musicais do Norte e Nordeste, o Festival Expocrato ganha nova roupagem em 2018 e traz os maiores artistas do Brasil em nove dias de festa na região do Cariri, no Sul do Ceará. Promovida pela Multi Entretenimento, Social Music, Arte Produções e Mega Som, a festa acontece de 14 a 22 de julho, simultaneamente à 67ª edição da Feira Agropecuária homônima realizada no Parque de Exposições Pedro Felício Cavalcanti, no Crato, e que se firmou como uma das maiores e mais tradicionais eventos do gênero no Brasil. O público poderá conferir shows de artistas como Jorge e Mateus (foto), Luan Santana, Simone e Simaria, Marília Mendonça, Gustavo Lima, Skank, Natiruts, Fábio Júnior, José Augusto, Leo Santana, Gustavo Miotto, Vintage Culture, JetLag, Selvagens à Procura de Lei, entre outros.



Mayanna Andrade, o superintendente do Sebrae, João Batista e Rosanira Dias, analista técnica do Sebrae

## Cadê meu doce?

A empresária Mayanna Andrade, do Cadê meu doce?, participou no início de junho do Fomenta, encontro de Oportunidades para Micro e Pequenas Empresas nas Compras Governamentais promovido pelo Sistema Sebrae para promover a inclusão dos pequenos negócios nas licitações públicas e privadas. No registro, Mayanna Andrade, o superintendente do Sebrae, João Batista e Rosanira Dias, analista técnica do Sebrae.



O presidente da MRV Rubens Menin, primeiro sul-americano a conquistar o prêmio "Empreendedor do Ano do EY World Entrepreneur Of The Year"

## Empreendedor do ano

O empresário Rubens Menin, fundador e presidente do Conselho de Administração da MRV Engenharia, maior construtora da América Latina, foi eleito empreendedor do ano no EY World Entrepreneur Of The Year. O evento aconteceu em Monte Carlo, no Principado de Mônaco, entre os dias 13 e 17 de junho, e reuniu os 46 empreendedores selecionados nos diferentes países onde a premiação foi realizada.