Ano XCI Nº 35.529| SÃO LUÍS-MA | QUARTA-FEIRA, 7 DE NOVEMBRO DE 2018 | CAPITAL E INTERIOR R$ 2,00 @OImparcialMA @imparcialonline @oimparcial 98 99188.8267

Black Friday como aposta para compras do Natal

NEGÓCIOS

Sebrae premia melhores prefeitos maranhenses

O Sebrae Maranhão realiza amanhã, às 19h, no Centro de Convenções Pedro Neiva de Santana, em São Luís, o principal evento de seu portfólio voltado para valorizar as ações de gestores públicos na área do empreendedorismo: a entrega do X Prêmio Sebrae Prefeito Empreendedor.
NEGÓCIOS

DIVULGAÇÃO

NEGÓCIOS
Incentivando o mercado de games em São Luís

Seminário de games na Ilha faz parte de ações do Projeto Fortalecimento da Economia Criativa na Região Metropolitana de São Luís. Ele traz modelos de negócios e marketing. PÁGINA 6

ESPECIAL
Conheça as tendências tecnológicas para 2019

Objetos autônomos, Digital Twins e Blockchain são algumas das tendências tecnológicas que as empresas precisam prestar atenção nos próximos anos.
PÁGINA 7

92 anos
O IMPARCIAL
www.oimparcial.com.br
Leia em todas as plataformas

Governo Bolsonaro

Flávio Dino busca projeção em "frente pela esquerda"

O governador do PCdoB, Flávio Dino, marca história ao derrotar o Grupo Sarney e agora se projeta nacionalmente por uma frente de esquerda brasileira. Os governadores do Nordeste querem uma pauta mais enxuta para apresentar ao presidente eleito Jair Bolsonaro (PSL)

POLÍTICA 2 E 3

INCESTO | Homem preso por estuprar irmãs

GERAL

Governo cria teto financeiro para serviços médicos

VIDA

A.BAETA

EQUIPE DO SOCORRÃO II E TÉCNICOS DO SÍRIO LIBANÊS FALAM SOBRE O PROGRAMA

Projeto de Melhoria emergencial no SUS

Socorrão II é selecionado para programa de melhoria na emergência com assessoria do Sírio Libanês

A seleção do Socorrão II para integrar o programa 'Lean nas Emergências' é mais uma ação importante empreendida na gestão do prefeito Edivaldo em favor da melhoria do atendimento na unidade de saúde. VIDA

DIVULGAÇÃO PRF

16 acidentes nas estradas no feriadão

A Polícia Rodoviária Federal (PRF-MA) divulgou o balanço geral da 'Operação Finados' que foi realizada do dia 1º de novembro (quarta-feira) até a meia-noite do domingo (4). Foram contabilizados 16 acidentes, com 29 feridos e cinco mortos. Nas rodovias maranhenses foram contabilizados 16 acidentes, com 29 feridos e cinco mortos. No Brasil, houve redução de 21% do total de acidentes nas rodovias federais.
VIDA

NM
Nedilson Machado

Flash: Durante o Market London 2018 (WTM London), em Londres, na Inglaterra, os secretários de Turismo, Diego Galdino (titular) e Hugo Veiga (Adjunto)". PÁGINA 8

DIVULGAÇÃO

FIM DE ANO
Atins recebe o réveillon Mareh

Famoso por movimentar vilas praianas pelo Nordeste, Mareh vai agitar a bela e pacata Atins, nos Lençóis Maranhenses.
IMPAR

Vidas reais chegam às telas de cinema

Num crescente movimento, personalidades brasileiras das mais variadas origens têm o seu passado e o presente retratados pelos roteiros de cineastas brasileiros. IMPAR

BASTIDORES: Palavras de sentido torto

No fervor da campanha eleitoral, os esquerdistas e direitistas brasileiros colocaram no centro do debate político termos como liberalismo, comunismo, nacionalismo e fascismo. Segundo dados do Google, na região do Maranhão, logo após o 2º turno, a palavra mais pesquisada por internautas era o neoliberalismo. POLÍTICA

TÁBUAS DE MARÉS

QUA 07/11/2018
00H13 ..... 0.1M
06H17 ..... 5.9M
12H34 ..... 0.5M
18H45 ..... 5.9M

COTAÇÕES

+0,85%
DÓLAR
cotado em
3, 758

TEMPO

31°
24°
variação
manhã tarde noite
Pancadas de chuva à tarde e à noite

BRASÍLIA-DF

Os filhos de Jair: um morde, o outro assopra

DENISE ROTHENBURG

Os irmãos Bolsonaro com mandato no Congresso praticamente já definiram o papel e o estilo de cada um no Legislativo, pelo menos, na primeira fase do governo do pai, o presidente eleito, Jair Bolsonaro. O senador eleito Flávio Bolsonaro chega de forma mais suave, disposto a, primeiro, conhecer o Senado e repetindo a muitos a frase que a coluna ouviu, outro dia, de aliados do presidente eleito: "Pato novo não mergulha fundo". Eduardo, reeleito deputado por São Paulo, retorna à Câmara dos Deputados cobrando, em entrevista ao SBT, um comandante "mais trator" para dirigir a Casa, o que soou para muitos como um chega pra lá em Rodrigo Maia, portador de um perfil mais moderado.

As particularidades tornam o senador eleito muito mais interlocutor do que o deputado. Há quem aposte, desde já, que os partidos tendem a "empoderar" quem se mostra mais afável e "isolar" quem chega de forma mais agressiva. Se o pai não fizer diferença entre os filhos, os parlamentares farão. Faça sua aposta.

O que mais preocupa I

Atual e futuro governo estão hoje concentrados em evitar a aprovação da chamada pauta-bomba. É esse o tema que o presidente eleito, Jair Bolsonaro, vai tratar de forma mas alentada com os congressistas esta semana.

O que mais preocupa II

Há duas questões prontas para ir a voto. Uma delas é o veto ao projeto de lei que permitia a volta ao Simples de empresas que não quitaram seus tributos. O futuro governo não deseja a aprovação de nada que agrave a situação fiscal para 2019, um ano que certamente será de sacrifícios.

Doria em circulação

No périplo que fará por Brasília esta semana, o governador eleito de São Paulo, João Doria, terá encontros com outros colegas "novatos": Ibaneis Rocha, do Distrito Federal, e Romeu Zema, de Minas Gerais. Há quem diga que se trata de um pé na ação mais nacional.

Amarras para o futuro

Doria planeja se tornar uma espécie de porta-voz dos estados junto ao governo Jair Bolsonaro. Há quem acredite que essa posição pode projetá-lo para, daqui a quatro anos, se for o caso, concorrer à Presidência da República. O fato de ter colocado Gilberto Kassab no Gabinete Civil foi visto como um passo nessa direção.

O conselheiro I/ No entorno de Jair Bolsonaro, há quem aposte que o embaixador Ernesto Fraga Araújo será o assessor internacional do Planalto, assim como o foi Marco Aurélio Garcia para Lula. Porém, o estilo de Araújo está mais para o do empresário Augusto Frederico Schmidt, braço direito de Juscelino Kubistchek.

O conselheiro II/ Schmidt sugeriu a Operação Pan-Americana, um projeto de ajuda no desenvolvimento da América Latina, que JK apresentou ao governo dos Estados Unidos, em 1958.

Não conte com eles/ O PSB não vai se juntar à oposição pura e simples capitaneada pelo PT. Os socialistas fecham essa legislatura com 21 deputados e elegeram 32. Agora, querem uma "oposição propositiva".

Portos em debate/ A pouco menos de dois meses para o fim do governo, o ministro dos Transportes, Portos e Aviação Civil, Valter Casimiro Silveira (foto), vai abrir, nesta quinta-feira, em Brasília, o 5º Encontro da Associação dos Terminais Portuários Privados, com a missão de explicar aos maiores investidores do setor os desdobramentos do Plano Nacional de Logística no governo, que tem a primeira fase programada para implantação até 2025.

GOVERNO BOLSONARO

Governadores do NE vão atuar em bloco

Os governadores do Nordeste querem uma pauta mais enxuta para apresentar ao presidente eleito Jair Bolsonaro (PSL). Na região, Haddad venceu as eleições

PEDRO DE ALMEIDA

Os governadores do Nordeste esperam reunir forças e atuar em bloco para evitar escanteio do governo de Jair Bolsonaro. Os nove estados da região são governados ou pelo PT ou por partidos aliados como o PSB e o PCdoB, no caso do Maranhão. Isso significa que a região é toda governada por siglas de oposição ao futuro presidente da República. O receio dos governadores é que o presidente adote uma postura de exclusão e não destine verbas do governo federal para programas e projetos em seus estados. "Finalizada a eleição, externo aqui o meu desejo de que o presidente eleito, respeitando os princípios da democracia, dialogue com todos os estados, com respeito e sem discriminação, e busque a solução dos problemas que afligem o país", escreveu o petista Camilo Santana, do Ceará, em seu Facebook.

O jornal espanhol El País revelou que a preocupação também tomou conta do grupo de WhatsApp formado por todos os governadores do Nordeste. Participam Camilo Santana (PT), do Ceará. Rui Costa (PT), da Bahia, Paulo Câmara (PSB), de Pernambuco, Wellington Dias (PT), do Piauí, Flávio Dino (PCdoB), do Maranhão. Fátima Bezerra (PT), do Rio Grande do Norte, Belivaldo Chagas (PSD), de Sergipe, João Azevêdo (PSB), da Paraíba, e Renan Filho (MDB).

GOVERNADORES QUEREM APRESENTAR PAUTA PARA O PRESIDENTE ELEITO BOLSONARO

Os governadores esperam a formação da equipe ministerial do governo Bolsonaro para marcar uma reunião com todos os governadores. Eles vão atuar em bloco para discutir pautas para a região. O esforço dos governadores é fazer chegar até Bolsonaro uma pauta enxuta, priorizando três pautas urgentes: água, segurança pública e saúde. Em relação à água, tema sensível para a região que viveu nos últimos anos uma seca histórica, a demanda é pela retomada das grandes obras que levam o abastecimento oriundo da transposição do rio São Francisco até os moradores do semiárido.

Os governadores querem também uma revisão da tabela do Sistema Único de Saúde. Os governadores pedirão aumento na participação do governo federal nos repasses aos hospitais públicos dos estados. O tema é sensível, já que baterá de frente com a barreira imposta pela PEC do teto de gastos, que limitou o crescimento dos investimentos públicos pelos próximos 20 anos. Na área da segurança, um problema comum a todos os estados, eles querem investimento para o aumento do efetivo policial e sua remuneração, além de realizar um trabalho de inteligência para desmontar quadrilhas interestaduais especializadas em explosão de caixas eletrônicos. Discutidas as principais questões da região, o grupo deve marcar uma reunião presencial assim que os novos ministros forem anunciados pelo presidente Jair Bolsonaro.

AUDIÊNCIA PÚBLICA

Prestação de contas da Saúde é adiada

AUDIÊNCIA PÚBLICA PARA PRESTAÇÃO DE CONTAS FOI ADIADA. LULA FYLHO PARTICIPOU DE UMA SEGUNDA AUDIÊNCIA PÚBLICA

PEDRO DE ALMEIDA

Na manhã desta terça-feira, 6, estava marcada audiência pública na Câmara Municipal de São Luís foi adiada. A audiência tinha como finalidade a prestação de contas do primeiro e segundo quadrimestres de 2018 em respeito à Lei de Responsabilidade Fiscal.

Logo no início da explanação do secretário municipal de Saúde, Lula Fylho, a sua fala foi interrompida pelos vereadores Umbelino Júnior e Genival Alves para que detalhasse os gastos destinados para a saúde básica. A discussão ficou acalorada entre os vereadores. O presidente da comissão de Saúde, Umbelino Jr, pediu respeito ao secretário de saúde. O secretário Lula Fylho, informou que enviou a sua apresentação e dados aos vereadores saindo no mês de junho, porém os vereadores alegam não ter recebido o documento.Lula Fylho ficou sem mais oportunidade de fala e a audiência foi adiada pelo presidente da casa, Astro de Ogum, para que o secretário enviasse de maneira detalhada todos os dados solicitados pelos vereadores. O secretário lamentou o cancelamento. "Infelizmente, a gente tá desde Junho tentando prestar contas, é uma obrigação legal nossa. A gente tem vários ofícios. Infelizmente, mais uma vez foi cancelado, eu não entendo porque. Se querem tanto ver contas da saúde e a gente não presta conta. Mas no momento certo a gente vai prestar", disse Lula Fylho. Foi iniciada, ainda nesta manhã, uma audiência pública convocada pelo vereador Estevão Aragão para tratar da questão, especialmente, do Hospital da Criança e da Cidade Operária.

Já em outra sessão, uma audiência pública proposta pelo vereador Estevão Aragão com o fim de prestar esclarecimentos acerca das parcerias firmadas entre o Estado e município, como o Hospital da Criança, Maternidade da Cidade Operária, Convênios celebrados junto ao Ministério Público e outras questões. O secretário municipal de Saúde, Lula Fylho, aceitou voluntariamente o chamado da Câmara Municipal de São Luís a fim de esclarecer as questões propostas pelos vereadores.

Do uso da tribuna, os questionamentos centrais foram a lotação dos hospitais, central de marcação de consultas, número de servidores da secretaria de Saúde, plantões dos médicos e humanização do atendimento hospitalar. O vereador Genival Alves questionou o secretário sobre troca de plantões por parte dos médicos. "É natural, compreensível e legal. O que a secretaria vai fazer é regulamentar essas trocas de plantões e limitar em somente 50%", respondeu. Em resposta a pergunta dos vereadores, Lula também discorreu sobre a quantidade de funcionários da sua pasta. O secretário disse que 96 sedes espalhadas por São Luís. "Não é só uma sede. Hoje temos 96 sedes para os 3700 funcionários", disse Lula. À reportagem, o secretário disse que os dados estão disponíveis no Portal de Transparência.

2019-2022

Flávio Dino quer frente de esquerda

O governador do PCdoB, Flávio Dino, marca história ao derrotar o Grupo Sarney e se projetar como líder de uma Frente Esquerda brasileira

RAIMUNDO BORGES

DIVULGAÇÃO

GOVERNADOR FLÁVIO DINO É UMA DAS LIDERENÇAS DA ESQUERDA NO NORDESTE

O governador Flávio Dino já usa sua rede social preferida, o twitter, para convidar a população maranhense para a posse, ao entardecer do dia 1º de janeiro. Obviamente, um horário completamente diferente dos adotados por Roseana Sarney nos mandatos que exerceu do Palácio dos Leões. Desde 1995, ela tomava posse sob o troar dos fogos de artifícios da chegada do ano-novo, à meia-noite. Ao inaugurar a moda da posse à meia-noite, naquele ano, Roseana deu como justificativa a necessidade de participar da posse do então presidente Fernando Henrique Cardoso.

Como ela sempre esteve ao lado do presidente de plantão, nas quatro vezes em que foi governadora, Roseana sempre esteve presente nas posses de FHC, de Lula e Dilma Rousseff, duas vezes cada.

Já Flávio Dino, em 2015, foi empossado às 15h, na Assembleia Legislativa, e depois recebeu a faixa do governador interino, Arnaldo Melo, no Palácio dos Leões. Ele substituiu Roseana Sarney faltando 20 dias para terminar o mandato. Foi o pretexto para não passar a faixa ao adversário, que havia derrotado Lobão Filho, com Roseana no poder, e repetiu agora, contra a própria emedebista.

Oposição encolheu

Com o parlamento estadual já definindo como será dirigido a partir de 2019 (presidido por Othelino Neto), o Palácio dos Leões também já fez as contas sobre o tamanho da bancada que os partidos da base governista elegeram, e quantos estarão na oposição. Até agora, em fim da legislatura de 2014, pelo menos o governo não terá dificuldade em aprovar seus projetos ainda pendentes, pela larga maioria de apoiadores no plenário.

Já a partir do próximo ano, a proporção de deputados governistas aumentou, mesmo que haja alteração de postura de alguns, diante da eleição presidencial.

Dos 42 deputados, Flávio Dino terá mais de 34 parlamentares em sua base de sustentação, enquanto a oposição definhou junto com o estrangulamento do grupo Sarney. Mesmo com a reeleição do deputado Adriano Sarney (PV), os dois emedebistas – Roberto Costa, Arnaldo Melo nunca foram de fazer oposição radical. Já o PSL do presidente Jair Bolsonaro elegeu apenas o novato Pará Figueiredo, cuja posição é uma incógnita.

Já o DEM retornou ao plenário César Pires e mais quatro. Porém, Pires é o mais talentoso na oposição, que deve contar com a parceria do veterano Wellington do Curso e do novato do PMN, Wendell Lages.

Um dado da eleição de deputado estadual chamou a atenção.

Wellington do Curso, que passou os quatro anos fazendo a oposição mais dura ao governo Dino, junto com a emedebista Andrea Murad, só conseguiu dois mil votos mais em relação a 2014. Já a deputada estadual Andreia ficou fora da reeleição.

OPOSIÇÃO

Uma posição mais confortável

LOBÃO FILHO, EM 2014, TEVE UM DESEMPENHO NAS URNAS MELHOR QUE A EX-GOVERNADORA ROSEANA SARNEY, EM 2018

Seja como for, hoje, o Maranhão de 2018 vive uma situação demoradamente singular. A derrota do grupo Sarney-Lobão-Murad deixou Flávio Dino numa posição mais confortável do que atualmente na Alema e na bancada federal, onde tem ampla maioria dos deputados e os dois senadores eleitos Weverton Rocha e Eliziane Gama. O outro, Roberto Rocha, do PSDB, não tem ligação orgânica com o sarneísmo.

Roseana: menos votos que Lobão Filho

Há quatro anos, Flávio Dino foi eleito, no primeiro turno, com 1.877.064 votos (63,52% dos votos válidos). Enquanto o segundo colocado, Lobão Filho (PMDB) não passou dos 995.619 (33,69%). No dia 7 de outubro deste ano, Flávio Dino renovou o mandato com 1.967.396 votos 59,29% dos válidos. Sua adversária Roseana Sarney, com o partido rebatizado de MDB, obteve 947.191 votos (30,07%). A ex-governadora ficou 48.428 votos abaixo de Lobão Filho em 2014, que nunca havia disputado sequer eleição de vereador em Belágua.

Marcando a história

Ao assumir o segundo mandato em 1º de janeiro, Flávio Dino marca pontos significativos na história política brasileira. Reeleito o único governador do PCdoB em quase cem ano de história do Partidão no Brasil. Acabou a mais antiga e mais bem estruturada oligarquia política do país – a implantada em 1965 pelo então governador José Sarney.

Dino conduz o MA fazendo oposição ao Palácio do Planalto

Dino ainda conduz o Maranhão fazendo oposição ao Palácio do Planalto desde 2016, com o golpe parlamentar-jurídico. Agora, ele abre espaço para mostrar que a esquerda não foi completamente sufocada pelo avanço da direita e que lhe cabe nesse espaço político, como liderança desta Frente dentro do Maranhão, do Nordeste e até fora do Brasil.

Postura deve ser mesma

Sua relação com o Palácio do Planalto tudo indica não será diferente no governo Jair Bolsonaro, de oposição direitista, totalmente contra comunista ou qualquer política de coloração socialista. Ao tomar posse em 2014, Flávio Dino discursou, de improviso: "Materialmente, este diploma serve muito mais do que um título que habilita a uma investidura e um cargo público. Ele habilita ao exercício de uma missão grandiosa, a de ser servidor público, a missão de servir ao povo, de não estar acima dos homens e das mulheres, mas estar junto com eles".

Palavras de sentido torto

No fervor da campanha eleitoral, os esquerdistas e direitistas brasileiros colocaram no centro do debate político termos como liberalismo, comunismo, nacionalismo e fascismo. Segundo dados do Google, na região do Maranhão, logo após o 2º turno, a palavra mais pesquisada por internautas era o neoliberalismo. Mas a prova do Enem, o Inep, órgão do Ministério da Educação, preferiu colocar "Manipulação do comportamento do usuário pelo controle de dados" diante de 4 milhões de vestibulandos.

Neoliberalismo é um novo conceito do liberalismo clássico. Sua principal característica é a defesa de maior autonomia dos cidadãos nos setores político e econômico e, logo, pouca intervenção estatal. Porém, como até seus críticos mais severos admitem, o neoliberalismo é difícil de caracterizar. Em termos gerais, denota uma preferência pelos mercados em vez do governo, incentivos econômicos em lugar das normas sociais ou culturais e empreendedorismo privado em substituição a ações coletivas ou comunitárias.

Existe uma máxima do teórico americano Russel Kirk que diz o seguinte: "O conservador pensa na política como um meio de preservar a ordem, a justiça e a liberdade. O ideólogo, pelo contrário, pensa na política como um instrumento revolucionário para transformar a sociedade e até mesmo transformar a natureza humana".

O termo neoliberal é tão complexo que pode ser usado para descrever um amplo espectro de fenômenos – de Augusto Pinochet a Margaret Thatcher e Ronald Reagan, dos Democratas de Clinton e do Novo Trabalhismo da Grã-Bretanha à abertura econômica na China e à reforma do Estado de Bem-Estar Social na Suécia. Mas o fascismo não está caracterizado no Brasil, assim como o comunismo anda longe do Maranhão. Flávio Dino se reelegeu cercado de uma plêiade de políticos de várias matizes, inclusive de sarneístas, para derrubar o sarneísmo. O que isso vai dar? Só o tempo dirá.

Abrindo pela esquerda

Ao alcançar projeção além-divisas do Maranhão ao derrotar o clã da família Sarney em duas eleições sucessivas e ganhar espaço nas mídias nacionais como opositor do presidente eleito Jair Bolsonaro, Flávio Dino já é visto como alternativa no vazio da esquerda com Luiz Inácio Lula da Silva preso.

Na trincheira vazia

Depois da refrega das urnas de 7 de outubro, sobreviventes do sarneísmo tentam, ainda, fazer intriga sobre a postura de Flávio Dino, por se opor a Jair Bolsonaro. Mas, o problema não é tanto assim. É o confronto Sarney-Flávio Dino que, para aqueles, não morreu com a derrota nas urnas.

Previdência dos bancos

O presidente eleito, Jair Bolsonaro (PSL), disse desconfiar do regime de capitalização em que cada trabalhador tem uma conta individual de aposentadoria, proposta pelo seu superministro da economia Paulo Guedes.

"A Constituição de 1988 projeta para cada brasileiro o ideal de uma cidadania plena".

Do presidente **do STF, Dias Tóffoli, sobre os 30 anos da Carta.**

1 – "Na topografia existem três nortes: o da quadrícula, o verdadeiro e o magnético. Na democracia só há um norte: é o da nossa Constituição". Foi como discursou Jair Bolsonaro no aniversário de 30 anos da Constituição de 88.

2– Ao debater em audiência pública na Câmara de Vereadores de São Luís sobre realizações na área da Saúde, o secretário municipal Lula Filho foi surpreendido por um aparte do presidente da Câmara, Astro de Ogum.

3– Astro ouviu Lula chamá-lo seguidas vezes de "vereador Generval". Ele e se irritou por não ser tratado como "presidente da Câmara", conforme manda o regimento interno. Lula preferiu chamá-lo pelo nome verdadeiro: Generval Martiniano Moreira Leite. Astro de Ogum é nome político, que ele prefere.

Na liturgia

O ex-presidente e ex-senador José Sarney reapareceu ontem, na sessão solene do Congresso Nacional, em comemoração aos 30 anos de promulgação da Constituição Brasileira de 1988. Ele ficou ao lado do presidente Michel Temer, do senador Eunício de Oliveira e do deputado Rodrigo Maia.

Sarney convocou

Pela Carta Magna foram criados mecanismos para evitar abusos de poder do Estado. Coube ao então presidente da República, José Sarney convocar a Assembleia Nacional Constituinte, em 1985, ano de sua posse. Foram 20 meses de trabalho de 559 parlamentares (72 senadores e 487 deputados federais), com intensa participação da sociedade.

NOSSA VISÃO

Onde está o Itamaraty?

O Brasil tem uma das diplomacias mais respeitadas do mundo. Com quadros técnicos qualificados, está apta a prestar as informações necessárias à tomada de decisões do futuro governo Bolsonaro.

É importante que o Itamaraty seja convocado para acabar com a babel de diz que diz que tomou conta do país no tocante às relações internacionais.

A campanha eleitoral acabou. Durante a corrida para a conquista do eleitor, candidatos fazem promessas inconsequentes. Sabem — pela nossa cultura política — que o vento leva palavras proferidas no palanque. Abertas as urnas, porém, o vitorioso precisa de um choque de realidade. A regra vale também para a equipe de transição do presidente eleito.

Na última semana, declarações sobre política externa provocaram curtos-circuitos com potencial de prejudicar o país comercial e diplomaticamente. É o caso de acabar com a neutralidade da diplomacia em conflitos regionais e disputas econômicas globais.

> Se a iniciativa for concretizada, o país perderá o status de interlocutor confiável duramente conquistado ao longo da história

Em bom português: jogará na lixeira a liberdade de atuar sem restrições no delicado concerto das nações.

Outras medidas polêmicas também tiveram o poder de trazer sérias preocupações internas e externas. Entre elas, deixar em segundo plano o Mercosul, afastar-se dos vizinhos mais próximos e criticar as relações com a China — o maior parceiro comercial e o maior investidor no país.

É o caso também da sensível questão de deslocar a embaixada do Brasil para Jerusalém a exemplo dos Estados Unidos.

As consequências vêm depois, como repete o conselheiro Acácio, personagem de Eça de Queirós. E são preocupantes. Muito preocupantes. De um lado, a ação interrompe árduo e contínuo trabalho de parceria com os países árabes — quinto destino das exportações brasileiras e potenciais investidores em projetos de infraestrutura. Recursos não lhes faltam. Vale lembrar que são os maiores produtores de petróleo do mundo e detentores de 40% dos fundos soberanos do planeta.

De outro lado, a iniciativa vai em sentido contrário ao entendimento da comunidade internacional. A Organização das Nações Unidas não reconhece Jerusalém como capital indivisível de Israel.

Jerusalém Oriental é reivindicada pelos palestinos para capital do futuro Estado. Não só. Além de se indispor com o mundo árabe, o Brasil colaborará para o aumento da instabilidade no Oriente Médio e poderá se tornar alvo de atos hostis. Não é pouco. Chamem o Itamaraty.

SEIS MESES...

Cenários do Governo Bolsonaro

FELIPE DE HOLANDA
Presidente do IMESC e Conselheiro Federal do Conselho Federal de Economia

Nos primeiros dias do presidente Jair Bolsonaro, recém-eleito, suas declarações, os posicionamentos dos coordenadores da transição política (Onyx Lorenzoni – DEM/RS) e da transição econômica com Paulo Guedes, permitiram dissipar algumas incertezas a respeito do novo governo, assim como abriram um conjunto de questionamentos que geram novas incertezas. Alguns pontos importantes devem ser salientados, no exercício de construção de cenários para a economia brasileira e a economia maranhense.

Jair Bolsonaro exibe perfil cunho populista. Ao invés de moderar discursos, iniciou elegendo inimigos, partindo para o confronto direto, tais como o jornal Folha de São Paulo, a TV Globo, o "Coitadismo", os "Ativismos", tendo até feito censura pública, nominalmente, a técnicos da Fundação João Pinheiro (conceituado think tank mineiro e formador de técnicos e gestores naquele estado), segundo ele, apoiadores dos modelos norte-coreano e cubano.

Seguindo por este caminho, será crucial a Bolsonaro, que o país retome o mais rapidamente possível, a rota do crescimento econômico.

A esperada ação organizada do Estado, através da aprovação de legislação (revogação do estatuto do desarmamento, excludente de ilicitude, etc.) e a decorrente ampliação das ações de combate direto contra o crime, caso ocorram em ambiente de estagnação econômica, farão rapidamente erodir o apoio popular e sua capacidade impulsionar novas pautas no Congresso e no Judiciário. Como então reagirá Bolsonaro?

O provável superministro Paulo Guedes fez sinalizações ao mercado, coerentes com o que se lê no Programa de Governo: A. aceleração das privatizações de ativos estratégicos estatais, tais como Petrobras, Eletrobras, negócios bancários e Portos. B. utilização dos recursos aí obtidos exclusivamente para a amortização da dívida; C. independência do Banco Central.

Analisados os 3 temas em conjunto, será difícil levar o país a uma retomada de crescimento, capaz de reduzir a desocupação de mais de 28 milhões de brasileiros.

A começar, pelo flagrante erro de diagnóstico: o problema central do Brasil é que o investimento agregado se encontra, ao final de 2018, quase 30% abaixo do patamar do 2014. Com o insuficiente investimento público e privado, a infraestrutura do país vem se deteriorando, principalmente nos setores de transportes, de energia, infraestrutura urbana, entre outros.

A aceleração do programa de privatizações deverá provocar euforia nos mercados financeiros, com forte entrada de capitais, levando à valorização do Real, e com diminutos reflexos, no curto e médio prazos, na geração de empregos.

Há, por outro lado, um provável obstáculo para a aceleração do programa de privatizações, uma vez setores priorizados fazem parte do que a Ideologia de Segurança Nacional, forte nas forças armadas, considera setores estratégicos da economia.

No que tange à utilização dos recursos aí obtidos exclusivamente para a amortização da dívida pública, podemos aprender com a experiência do 1º Governo FHC, quando os recursos da privatização da Telebrás (US$ 100 bilhões) foram utilizados para o abatimento de dívida pública. O efeito das privatizações foi desprezível sobre o emprego e o crescimento, no biênio 1998/99.

Paulo Guedes defende a independência formal do BC e sinaliza convite ao economista Ilan Goldfajn, para continuar na presidência do órgão. Mas ameaça fazer venda massiva das reservas internacionais, o que constitui uma prerrogativa exclusiva do BC, sobre a qual, o ministro da Fazenda deve evitar se pronunciar. Ilan Goldfain não deverá aceitar. E, persistindo neste caminho, deverá ser dificultada a aproximação com outros setores do empresariado.

Concluímos que há alta probabilidade de novo ano de baixo crescimento econômico, renovadas dificuldades na gestão fiscal e recrudescimento da crise político-institucional. Mas ameaça fazer venda massiva das reservas internacionais, o que constitui uma prerrogativa exclusiva do BC, sobre a qual, o ministro da Fazenda deve evitar se pronunciar. Ilan Goldfain não deverá aceitar.

E, persistindo neste caminho, deverá ser dificultada a aproximação com outros setores do empresariado. Concluímos que há alta probabilidade de novo ano de baixo crescimento econômico, renovadas dificuldades na gestão fiscal e recrudescimento da crise político-institucional.

Não vai ser fácil. No Maranhão, e no Nordeste, precisamos nos preparar para resistir e administrar, os cortes de transferências e convênios federais, que virão.

A hora da autocrítica política

ALBERTO PINTO COELHO
Ex-governador de Minas Gerais

A voz das urnas nas eleições de 2018 passou um recado bastante incisivo para a classe política brasileira: é chegada a hora de se promover uma profunda autocrítica sobre essa atividade essencial à ordem democrática e à construção de instituições públicas respeitadas pela sociedade.

A era do toma lá dá cá e da troca de favores pessoais está definitivamente condenada a ser página virada na vida republicana do país.

Também é grave constatar que apenas 57% do eleitorado mineiro – recorde negativo nos últimos 30 anos – votaram para governador no segundo turno em 28 de outubro passado.

Ou seja, 42,7% desse eleitorado (cerca de 6 milhões do total de 15 milhões e 700 mil eleitores inscritos) decidiram votar em branco, nulo ou se abstiveram de comparecer às urnas. São índices alarmantes numa sociedade que, há três décadas, enchia ruas e praças do Brasil reivindicando exatamente o direito ao voto em eleições diretas.

O chamado "efeito Lava-Jato" certamente contribuiu em grande parte para esse descomunal descrédito da política tradicional, generalizando-se a tendência a nivelar por baixo todos os representantes políticos, atingindo drasticamente a credibilidade dos homens públicos no Parlamento ou no Poder Executivo. Propagou-se, assim, o voto"antissistema", sob a palavra de ordem "contra tudo e contra todos" nas redes sociais.

A mim, pessoalmente, uma invariável pergunta foi feita ao final das apurações, com a eleição do novo governador, Romeu Zema, com 71,8% dos votos válidos (ou seja, dos 57% que votaram nos nomes em disputa). Esta pergunta era, em síntese, a seguinte: "Como se poderia explicar que um homem público, com a folha de serviços prestados a Minas e ao país, como o senador Anastasia, não foi o escolhido nas urnas, ainda mais neste momento em que o Estado carece tanto da experiência dele?"

Efetivamente, considerando-se a gestão Anastasia no governo de Minas Gerais, aprovada com mérito por organismos internacionais, e examinando-se a pauta de sua destacada atuação no Senado Federal, reconhecida pela sua cultura jurídica como também pelo seu compromisso com a correção e a eficácia do processo legislativo, a justificativa para a derrota, em ambos os casos, não teria cabimento.

De fato, Anastasia foi fundamental como membro da comissão especial criada no Senado para discutir a lei Kandir, vital para o equilíbrio fiscal do Estado, com estimativa de R$ 8 bilhões por ano a mais para Minas Gerais. O senador foi também um dos líderes na aprovação de emenda ao orçamento que impediu a retirada de verbas destinadas às obras da BR-381. Ele é, ainda, relator de um dos assuntos mais sensíveis hoje na pauta do Congresso Nacional, que é o Código Penal, ora sob seu rigoroso exame.

Nos projetos por ele apresentados no Senado, três pilares se destacam: melhoria da gestão e dos serviços públicos, especialmente da segurança; combate à corrupção e transparência nas contas públicas; e melhoria do ambiente de negócios, com desburocratização e segurança jurídica.

Contamos, pois, com um homem público que não poderá jamais ser desconsiderado no cenário político mineiro e nacional, onde teve e terá imensa contribuição a dar. Não será, portanto, um episódio eleitoral movido por um "tsunami" de insatisfação coletiva, à raiz de erros repetidos da classe política, que haverá de deter a trajetória presente e futura de um senador que tem o perfil de autêntico estadista, apto para exercer missões ainda mais altas.

No caso dele, em que indubitavelmente fez-se a máxima "os justos que pagam pelos pecadores", seguirá o senador mineiro sendo, nesse tempo de autocrítica, referência de dignidade, honradez e competência para o mundo político brasileiro, lastreada pelos seus exemplares 35 anos de serviço público. Anastasia permanece, assim, como referência e espelho para o exercício da nobre missão pública e para toda a nossa sociedade.

O IMPARCIAL
EMPRESA PACOTILHA SA
End.: Rua Assis Chateaubriand S/N - Renascença II - São Luís-MA - CEP: 65075-670

Pedro Freire
Diretor-Presidente
pedrofreire@oimparcial.com.br

Raimundo Borges
Diretor de Redação
borges@oimparcial.com.br

Patrícia Freire
Gerente financeira
patriciafreire@oimparcial.com.br

Celio Sergio
Superintendente de Produção
celiosergio@oimparcial.com.br

FALE CONOSCO - GRUPO O OIMPARCIAL

JORNALISMO
O Imparcial: (98) 3212-2008
Você, Gastrô!: (98) 3212-2047
Aqui-MA: (98) 3212-2015

COMERCIAL
Impresso: (98) 3212-2030/2087
Digital: (98) 3212-2054
Aqui-MA: (98) 3212-2015

OUTROS
Financeiro: (98) 3212-2005
Geral: (98) 3212-2010
Recepção: (98) 3212-2000
Presidência: (98) 3212-2001
Sedoc: (98) 3212-2010

REDES SOCIAIS
Whatsapp: (98) 99188-8267
facebook.com.br/oimparcialma
Twitter: @imparcialonline
Instagram: @oimparcial
www.oimparcial.com.br

CRIMINALIDADE

Escolas terão câmeras de vídeo

O Estado determinou medidas para identificar crimes nas unidades educacionais

Escolas da rede pública estadual do Maranhão estão autorizadas a instalar sistema de segurança com monitoramento por meio de câmeras nas áreas externa e interna de suas dependências desde segunda-feira (5). A medida foi publicada em portaria da Secretaria de Estado da Educação (Seduc), assinada pelo titular da pasta, Felipe Camarão.

De acordo com o documento, "é amplamente provado que o monitoramento por câmeras de vídeo é uma ferramenta de suma importância, eficaz e aliada no combate à violência e criminalidade, que tem frequentemente atingido as escolas estaduais, incluindo vandalismo".

O sistema de monitoramento visa, exclusivamente, a preservação da segurança da comunidade escolar. "Essa ação faz parte de um conjunto de medidas que temos implementado para prevenção da violência e segurança dos nossos estudantes, educadores e corpo técnico das escolas", sublinhou Camarão.A portaria determina que o sistema de monitoramento deverá constar, pelo menos, da instalação de circuito interno de TV, com possibilidade de gravação de imagens, e de câmeras para o monitoramento das áreas externas e de circulação internas.É vedada a instalação de câmeras de vídeo em banheiros, vestuários e outros locais de reserva de privacidade individual, bem como em salas de aula, salas de professores, secretarias, cantinas e outros ambientes de acesso e uso restrito na escola.

FELIPE CAMARÃO, SECRETÁRIO ESTADUAL DE EDUCAÇÃO

"Com isso esperamos ajudar na segurança das nossas escolas, mas sempre preservando a privacidade, intimidade e a liberdade de cátedra dos nossos educadores", ponderou o secretário. O documento também realça que os gestores escolares serão responsáveis pelas imagens produzidas e armazenadas e não poderão ser disponibilizadas ou exibidas a terceiros, exceto em casos de investigação policial ou para instrução de processo administrativo ou judicial.Após a instalação, cada escola deverá afixar avisos informando a existência de monitoramento por meio de câmeras de vídeo.A medida foi adotada em fase do assalto à Escola Lara Ribas localizada no Bairro Santo Antonio, ocorrido na tarde de segunda-feira, quando seis homens, portando armas de fogo, invadiram a escola e realizaram ali um verdadeiro arrastão.Os assaltantes chegaram no momento em que os alunos adentravam à escola e, sacando as armas dominaram logo o vigia e passaram a tomar os telefones celulares e objetos de uso pessoal dos alunos e professores. Alguns alunos chegaram a ser agredidos pelos assaltantes, que fugiram em um veículo que haviam roubado e o estavam usando para as práticas delituosas. O crime foi comunicado à polícia e está sendo investigado pela Delegacia de Roubos e Furtos, que já está de posse de imagens de um sistema de videomonitoramento de uma empresa vizinha à escola. Pelas imagens, foi observado que os autores do assalto não estavam usando nada que prejudicasse a suas respectivas identificações.

VIOLÊNCIA SEXUAL

Homem preso por estuprar irmãs

BRUNO ARAUJO É SUSPEITO DE ESTUPRAR IRMÃS

DOUGLAS CUNHA

Já foi transferido para a Penitenciária de Pedrinhas Bruno Araújo Damasceno. Este homem foi preso, suspeito de estuprar as três irmãs adolescentes, em Paraibano. A prisão aconteceu em cumprimento de um mandado de prisão preventiva em seu desfavor. Foi apurado no inquérito policial, à época do crime, que as irmãs do suspeito tinham menos de 14 anos. Bruno foi preso e recolhido à carceragem da Delegacia da Polícia Judiciária, em Paraibano, e, em seguida, transferido para o Complexo Penitenciário de Pedrinhas, onde permanece à disposição da Justiça.

PEDÓFILOS PRESOS – A Polícia Judiciária de Açailândia, coordenada pelo delegado Regional Murilo Pedroso Lapenda, deu cumprimento a quatro mandados de prisão de condenados por crime de pedofilia. O processo teve início após investigação realizada pela CPI da Pedofilia, realizada pela Assembleia Legislativa do Maranhão na cidade de Açailândia, a aproximadamente 16 anos. Após anos de julgamento, veio a condenação em segunda instância e a consequente ordem de prisão para o início do cumprimento da pena de 8 (oito) anos em regime semiaberto. A ordem de prisão partiu do Tribunal de Justiça do Maranhão, após julgamento no processo 31.2007.8.10.0022 e foi cumprida pelo delegado Regional Murillo Lapenda, em sigilo total a fim de garantir o sucesso da medida. Nesta força-tarefa, foram presos Ildenor Gonçalves dos Santos; Antônio Sildemir da Silva Moreira, o "Paraibinha"; Pedro Rodrigues de Sousa, o "Pedro da Farmácia" e Geraldo Menezes, conhecido como "Geraldo da Motoca". Na mesma ação, estão envolvidos também dois advogados de Açailândia, que estão aguardando julgamento.

EDUCAÇÃO

Governo realiza seminário de educadores

MAIS DE 400 EDUCADORES REUNIDOS PARA DEBATER A EDUCAÇÃO NO ESTADO

Aberto nesta terça-feira (6), o Seminário Regional de São Luís para Construção do Documento Curricular do Território Maranhense: etapas Educação Infantil e Ensino Fundamental. O evento, que segue até quarta-feira (7), é o quarto de seis seminários a serem realizados no estado, como forma de consultas públicas presenciais, para referenciar as propostas pedagógicas e o trabalho educativo das escolas municipais maranhenses.

O objetivo é construir, com base na educação das redes municipais, caminhos em direção a uma sociedade justa, democrática e inclusiva. O seminário é promovido pela Secretaria de Estado da Educação (Seduc) e União Nacional dos Dirigentes Municipais de Educação (Undime), em parceria com a União Nacional dos Conselhos Municipais de Educação (UNCME).

Participam do evento 417 educadores, entre coordenadores estaduais da Base Nacional Curricular Comum (BNCC), redatores especialistas da Fundação Getúlio Vargas (FGV), articuladores regionais da Seduc e da Undime. Durante o seminário os educadores irão debater as várias propostas prévias que compõem o documento inicial, além de poder propor modificações e apresentar novas propostas.

"Este seminário tem por objetivo apresentar à sociedade civil o documento curricular para o território maranhense, conforme foi pactuado com a Undime. Esse documento é como se fosse uma base estadual, um referencial que está sendo construído com base na BNCC", explicou a professora Socorro Fortes, coordenadora estadual da Seduc para a implantação da BNCC no estado.De acordo com Socorro, o documento irá estabelecer os direitos de aprendizagens, ou as aprendizagens essenciais para os alunos das etapas do Ensino Infantil e Fundamental I e II. Esse documento será apresentado à sociedade civil para consulta pública presencial, uma vez que já está disponível a consulta pública online na plataforma do MEC. O secretário Felipe Camarão participou da solenidade de abertura do seminário e destacou que o fortalecimento do regime de colaboração com os municípios, com foco na qualidade do ensino e no aprendizado do aluno, está entre as prioridades do Governo para a educação."Não adianta estruturar as escolas estaduais e abandonar as escolas municipais. Por isso, nos próximos quatro anos nós estenderemos o Programa Escola Digna a todos os 2017 municípios maranhenses, com assessoria técnico-pedagógica, que inclui formação de professores com foco na qualidade do ensino e na aprendizagem do aluno", disse Felipe Camarão."É um avanço, acima de tudo democrático, dialógico e de atualização, trazendo modernidade para a educação básica. E o Estado, por meio da Seduc, ajuda, auxilia os municípios nessa construção do documento, com tratamento horizontal com as prefeituras, como tem que ser", completou Felipe.O ex-ministro Henrique Paim, consultor da Fundação Getúlio Vargas, responsável pela redação do documento, destacou a preocupação do Governo em apoiar e fortalecer a educação nos municípios.

FIEMA

Café com bancos e empresários

FEDERAÇÃO DAS INDÚSTRIAS DO ESTADO DO MARANHÃO

Com o objetivo de apresentar as linhas de crédito de financiamento disponíveis na Financiadora de Inovação e Pesquisa (FINEP), Banco do Nordeste do Brasil (BNB), e Caixa Econômica Federal (CEF) aos empresários maranhenses, a Federação das Indústrias do Estado do Maranhão (FIEMA) promove nesta quarta (7/11) o Café com Negócios.

A ação ocorre no Salão de Eventos (térreo) da Casa da Indústria, das 8h30min às 12h. Destinado para empresários ligados ao PDF e aos sindicatos da FIEMA, a ação vai apresentar ao empresariado boas práticas de gestão financeira e oportunidades junto a instituições financeiras, com o objetivo de melhorar as decisões empresariais relacionadas com a questão financeira das empresas.

A programação é uma iniciativa do Núcleo de Acesso ao Crédito (NAC) e do Programa de Desenvolvimento de Fornecedores (PDF) da FIEMA e faz parte da programação da Semana Nacional de Crédito, período em que pequenas empresas podem regularizar sua situação junto a bancos, contratar novos financiamentos.

Também ter acesso a tarifas de serviços mais baratas e parcelar débitos no Fundo de Garantia por Tempo de Serviços (FGTS).

A semana é fruto dos trabalhos do Fórum Permanente da Microempresa e Empresas de Pequeno Porte e é realizada com o apoio do Sebrae, da Confederação Nacional da Indústria (CNI), da Procuradoria Geral da Fazenda Nacional.

O evento é gratuito e para participar basta confirmar presença pelos telefones: (98) 3212-1833/3212-1838.

A contrapartida social da ação é contribuir com 1 kg de alimento não perecível destinado a Instituição Fraternidade Maria Mãe de Deus.

ECONOMIA CRIATIVA

Potencializando o mercado de games

Seminário de games na Ilha faz parte de ações do Projeto Fortalecimento da Economia Criativa na Região Metropolitana de São Luís. Ele traz modelos de negócios e marketing

SAMARTONY MARTINS

O mercado de games está crescendo em todo Brasil. De acordo com pesquisa realizada pela empresa Homo Ludens, o mercado de jogos eletrônicos cresceu em todas as cinco regiões do país entre 2013 a 2018. Os dados preliminares fazem parte do 2º Censo da Indústria Brasileira de Jogos Digitais, que foi apresentado pelo Ministério da Cultura durante a feira Brazil's Independent Games Festival (BIG Festival) de 2018, em São Paulo.

O estudo revela que nos últimos cinco anos o número de estúdios de desenvolvimento de games no Brasil passou de 142 para 375 e que somente nos últimos dois anos foram produzidos 1.718 jogos no país, 43% deles desenvolvidos para dispositivos móveis, 24% para computadores, 10% para plataformas de realidade virtual e realidade virtual aumentada e apenas 5% para consoles de videogame. Também foi revelado que deste total, 874 jogos foram de conteúdo educativos e 785 voltados ao entretenimento

Como parte das ações do Projeto Fortalecimento da Economia Criativa na Região Metropolitana de São Luís, o Sebrae no Maranhão, por meio da sua Unidade Regional em São Luís realiza hoje, a partir das 19h, o *Seminário de Games,* com o tema *Do Passamento à Profissão*. O evento acontece no auditório Armando Gaspar – Sebrae Jaracaty. A expectativa é receber cerca de 100 profissionais da área de games, empreendedores e estudantes. O objetivo da ação é apresentar estratégias de monetização, modelos de negócios, marketing, entre outros pontos relevante. Por meio do seminário, o Sebrae pretende estimular o potencial empreendedor dos desenvolvedores de games do estado.

IDEIA É ESTIMULAR MAIS EMPREENDEDORES A DESENVOLVEREM GAMES NO ESTADO

A gestora do Projeto Fortalecimento da Economia Criativa na Região Metropolitana de São Luís, Danielle Abreu, ressaltou a importância de se estar realizando um evento desta natureza em São Luís. Segundo ela, é muito importante porque fomenta o economia criativa voltada para o setor de games. "Estamos trabalhando com esses desenvolvedores de game desde junho deste ano até dezembro de 2019. E com este evento é uma grande oportunidade para que eles possam ter contato com palestrantes de renome com experiência nacional e internacional. Estamos com 118 pessoas inscritas e temos 200 vagas disponíveis. Há um grande número de pessoas atuando nesta área mas acreditamos que é bem maior do que imaginamos", disse a gestora. Durante o seminário, os participantes abordarão temas como: Modelo de Negócios para o desenvolvimento de games; Behold Studios 9 e Marketing Indie. Os conteúdos serão apresentados por profissionais de renome nacional na área de games. "O mercado de games está aberto e oferece grandes oportunidades para quem pensa em investir na área", disse Danielle Abreu.

Modelo de negócios em pauta no evento

SEMINÁRIO CONTARÁ COM PALESTRANTES NACIONAIS

Durante o seminário, os participantes abordarão temas como: Modelo de Negócios para o desenvolvimento de games; Behold Studios 9 e Marketing Indie. Os conteúdos serão apresentados por profissionais de renome nacional na área de games. "O mercado de games está aberto e oferece grandes oportunidades para quem pensa em investir na área. A atividade de desenvolvimento de jogos é global. A pessoa pode produzir aqui em São Luís seus projetos, e desenvolvê-los para o mundo todo. É mercado muito promissor", disse Danielle Abreu acrescentando que o setor de economia criativa foi um dos poucos que cresceu no Brasil este ano.

O seminário de games na Ilha é uma ação que conta com a parceria da Associação Maranhense de Games (Amagames), que também é atendida pelo projeto de Economia Criativa. A Amagames tem no seu quadro de membros 70 desenvolvedores de games em todo o Maranhão.

CONFIRA A PROGRAMAÇÃO

19h – 19h40 – Palestra com Caco Idiart: *O modelo de negócios para estúdios de desenvolvimento de games.*
19h40 – 20h20 – Palestra com Betu Souza: *Behold Studios 9 anos desenvolvendo jogos.*
20h20 – 21h – Palestra com André Faure: *Marketing Indie – Como seu jogo pode fazer dinheiro com pouco (ou nenhum) investimento!*

SERVIÇO
O quê? *Seminário de Games – Do Passatempo à Profissão*
Quando? Hoje, 19h
Onde? Auditório Armando Gaspar – Sebrae Jaracaty

RECONHECIMENTO

Sebrae premia prefeitos maranhenses

SOLENIDADE REUNIRÁ 15 PREFEITOS FINALISTAS DA PREMIAÇÃO QUE CLASSIFICOU 19 PROJETOS DENTRE OS 56 INSCRITOS NO PRÊMIO

O Sebrae Maranhão realiza amanhã, às 19h, no Centro de Convenções Pedro Neiva de Santana, em São Luís, o principal evento de seu portfólio voltado para valorizar as ações de gestores públicos na área do empreendedorismo: a entrega do X Prêmio Sebrae Prefeito Empreendedor. A solenidade reunirá os 15 prefeitos finalistas da premiação que classificou 19 projetos dentre os 56 inscritos.

O evento contará com a presença de autoridades federais, estaduais e municipais, além de representantes empresarias e de entidades parceiras do Sebrae que terá na pessoa de seus dirigentes os anfitriões da noite solene – Edilson Baldez das Neves (presidente do Conselho Deliberativo Estadual), João Martins (diretor superintendente), Antônio Garcês (diretor técnico) e Rachel Jordão (diretora de Administração e Finanças). O PSPE chega à sua décima edição premiando gestores municipais de todo o Brasil que implementaram ou que estejam implementando projetos com resultados mensuráveis e comprovados de estímulo à formalização, ao desenvolvimento e à competitividade dos pequenos negócios, com base na Lei Geral da Micro e Pequena Empresa, contribuindo de forma efetiva para o crescimento econômico, ambiental e social do município.

Prefeito finalistas:

1. Albérico Filho – Barreirinhas (MDB);
2. Antônio França – Pedreiras (PTB);
3. Assis Ramos – Imperatriz (MDB);
4. Cid Pereira Costa – Buriti Bravo (PTB);
5. Edivaldo Holanda Júnior – São Luís (PDT);
6. Erivelton Teixeira Neves – Carolina (Solidariedade);
7. Iracema Vale – Urbano Santos (PT);
8. Irlahi Linhares – Rosário (MDB);
9. Jairo Madeira – João Lisboa (PSDB);
10. Juran Carvalho – Presidente Dutra (PP);
11. Juscelino Oliveira – Açailândia (PC do B);
12. Linielda Cunha ("Linielda de Eldo") – Matinha (PC do B);
13. Luciano Leitoa – Timon (PSB);
14. Luís Fernando Silva – São José de Ribamar (PSDB) e
15. Rosária Chaves ("Professora Rosinha") – Cururupu (PC do B).

Os vencedores da etapa estadual irão concorrer, em junho de 2019, à etapa nacional do Prêmio, juntamente com os vencedores de todo o Brasil. Nesta edição, o PSPE vai homenagear o Presidente Juscelino Kubitschek – médico, homem público, empreendedor e ícone do desenvolvimento no Brasil, que promoveu a industrialização, urbanização e estruturação da matriz energética do Brasil.

Neste ano de 2018, JK – que ocupou a Presidência da República de 1956 a 1961 – faria 116 anos de vida.

CONSUMIDOR

Black Friday como aposta para o Natal

BLACK FRIDAY É UM INDICATIVO DE COMO SERÁ O NATAL

Mesmo em meio a um cenário de incertezas na economia do país, a expectativa de parte dos empresários para a Black Friday brasileira deste ano é de bons resultados. Ao chegar em sua nona edição, se consolida como uma das principais datas para o varejo. Um levantamento feito em todas as capitais pela Confederação Nacional de Dirigentes Lojistas (CNDL) e pelo Serviço de Proteção ao Crédito (SPC Brasil) revela que 11% das empresas pretendem aderir à Black Friday — percentual que sobe para 16% no setor de comércio. Desse total, 77% enxergam uma oportunidade para aumentar suas vendas e 19% em girar produtos em estoque.

As principais estratégias de preparação que devem ser adotadas pelos empresários que participarão da Black Friday envolvem realização de promoções especiais (52%), investimento na divulgação de seu negócio (32%) e ampliação do estoque (29%). Para atrair os consumidores, o desconto médio a ser aplicado nos produtos ou serviços durante o período do evento será de 29%, sendo que 33% dos empresários prometem descontos que variam entre 31% e 50%. Outro dado apontado pela pesquisa mostra que um em cada quatro (25%) empresários participantes do evento acredita que as vendas no Black Friday 2018 serão melhores em relação ao ano passado, enquanto 35% acham que serão iguais e apenas 10% avaliam que serão piores. "Este é um bom momento para o varejo oferecer descontos atrativos e impulsionar suas vendas, já aquecendo seus negócios para o fim de ano", afirma o presidente da CNDL, José César da Costa. Ainda que a Black Friday seja tradicionalmente realizada na última sexta-feira de novembro, 26% dos empresários consideram que o evento é um indicativo de como serão vendas para o Natal .

As principais tendências tecnológicas para 2019

Objetos autônomos , Digital Twins e Blockchain são algumas das tendências tecnológicas que as empresas precisam prestar atenção nos próximos anos

*POR BIANCA BORGES

DIVULGAÇÃO

A transformação digital aliada com a ascensão das tecnologias emergentes estão desafiando empresas a repensar seus modelos de negócios e suas estratégias. Durante o Gartner Symposium/ITxpo 2018, que aconteceu em São Paulo, David Cearley, vice-presidente do Gartner, apresentou as tendências tecnológicas que vão impactar o mundo dos negócios em 2019 e nos próximos anos.

No início da sua apresentação, ele explicou um pouco sobre o processo de definição dessas tendências. Essas são algumas perguntas que a empresa de pesquisas e aconselhamento sobre tecnologias leva em consideração:

- Quais tendências terão mais impactos nos próximos cinco anos?
- Como elas vão afetar os seres humanos, consumidores?
- Como vão impactar as empresas em geral?
- Quais consequências trarão para o mercado de TI?

Confira a seguir as 10 tendências indicadas pelo Gartner

1 Objetos autônomos

Objetos autônomos compreendem desde carros a drones e até robôs que utilizam a Inteligência Artificial(IA) para automatizar processos e trazer facilidades. Esses elementos de IA vão impulsionar o mercado nos próximos dez anos.

Segundo o VP do Gartner, essa tecnologia vai evoluir e transformar objetos inteligentes em colaborativos. "A medida que objetos autônomos se proliferam, esperamos uma mudança de coisas inteligentes autônomas para um enxame de coisas inteligentes colaborativas, com múltiplos dispositivos trabalhando juntos, independente das pessoas ou da contribuição humana", explicou.

Um problema apontado pelo executivo foi a integração desses objetos. "Se esses objetos autônomos não forem integrados, nós vamos ter problemas. Por enquanto, as pessoas não estão focadas nessa questão, mas, daqui há três anos, esse será um problema potencial".

2 Analytics aumentado

Baseado no Machine Learning, o analytics aumentado vai mudar a maneira como o conteúdo analítico é produzido, consumido e compartilhado. Esse sistema conseguirá analisar centenas de dados em segundos, eliminando a necessidade da presença dos cientistas de dados em diversas situações.

De acordo com David, os insights automatizados do analytics aumentado serão usados também em aplicativos corporativos e, diversas áreas da empresa como: departamentos de marketing, atendimento ao cliente, rh e etc, poderão usufruir desse recurso para otimizar suas ações e estratégias.

Esses sistemas, denominados Citizen Data Scientists, vão empoderar os profissionais que não atuam na área de dados e permitir que a extração de insights.

O número de Citizen Data Scientists tende a aumentar cinco vezes mais rápido que o número de cientistas de dados, isso até 2020. De acordo com o VP do Gartner, as empresas podem usar esses sistemas para preencher a lacuna de conhecimento em ciência de dados e em machine learning.

3 Inteligência Artificial orientando o desenvolvimento

A Inteligência Artificial será utilizada em um nível mais avançado. Um exemplo disso é que, em 2022, 40% dos projetos para se desenvolver um aplicativo terão como parceiros na equipe co-desenvolvedores de inteligência artificial. Nesse cenário também, profissionais que não são especialistas na área terão a capacidade de usar essas ferramentas movidas por inteligência artificial para criar novas soluções.

4 Digital Twins

Segundo a definição do Gartner, Digital Twins é a representação de uma entidade ou sistemas do mundo real que vai muito além da Internet das Coisas. Digital Twins são modelos de software dinâmico que se baseia em dados operacionais e outros tipos de dados que permitem compreender como uma organização opera seu modelo de negócios, implanta novos recursos e se adapta às mudanças.

"Daqui há três anos, entre 60 a 80% das indústrias usarão essa tecnologia para automatizar processos" afirmou o executivo do Gartner.

5 Empowered Edge

A palavra Edge refere-se a dispositivos endpoints que podem ser utilizados por pessoas ou incorporados ao mundo.

A Edge Computing – que consiste no processamento de informações, coleta e entrega de conteúdo próximos dos endpoints- , junto com a computação em nuvem irão se complementar e trazer serviços Cloud que poderão ser gerenciados de forma centralizada.

6 Experiência imersiva

No futuro a experiência imersiva, baseada na utilização das tecnologias de realidade virtual, aumenta e mista se tornará multicanal. Como explicou David:

"A experiência multicanal utilizará todos os sentidos humanos, bem como sentidos de computação avançada como (calor, umidade e radar) em todos os dispositivos multimodais. Esse ambiente múltiplo criará uma atmosfera de experiências nas quais os espaços que nos cercam definem "o computador" em vez dos dispositivos individuais. Com efeito, o ambiente é o computador".

7 Blockchain

A tecnologia de blockchain trará muito mais confiança e transparência para os clientes e para as empresas. Além disso, vai reduzir conflitos entre os ecossistemas de negócios, diminuindo custos e também o tempo gasto nas transações.

Soluções que utilizam a Blockchain têm a capacidade de aumentar a eficiência nas operações das organizações, automatizar processos e digitalizar registros. No futuro, as empresas que adotarem essa tecnologia precisam estar preparadas para investirem em soluções mais completas e ainda mais disruptivas.

"Em 2030, a blockchain será um mercado multimilionário", afirmou o vice-presidente do Gartner.

8 Espaços inteligentes

Mais que conectar as coisas, que tal conectar um ecossistema completo que inclui pessoas, serviços, processos e objetos, gerando uma experiência imersiva e automatizada? Essa é a premissa dos espaços inteligentes.

"Essa tendência vem se aglutinando há algum tempo em torno de elementos como cidades inteligentes, ambientes de trabalho digitais, casas inteligentes e fábricas conectadas. Nós acreditamos que o mercado está entrado em um período de entrega acelerada de espaços inteligentes, robustos e com a tecnologia se tornando uma parte integral de nossas vidas cotidianos, seja para funcionários, clientes, membros da comunicada ou cidadãos", ressaltou David.

9 Ética e privacidade digital

Saber lidar com a ética e a privacidade de dados no ambiente digital será ainda mais essencial, visto que, os consumidores e usuários da internet estão preocupados em querer entender e saber como as empresas usam seus dados e informações pessoais.

"As marcas vão precisar pensar mais a respeito disso. Outras terão que desenvolver uma estratégia de marca toda relacionada a esses conceitos", indicou o VP do Gartner.

10 Computação quântica

A última tendência apontada pelo Gartner foi a computação quântica. Essa tecnologia é capaz de resolver problemas complexos de maneira extremamente eficiente e mais rápida que as ferramentas tradicionais.

David aconselhou que as empresas, principalmente os CIOs e líderes de TI, comecem a entender como a aplicação da computação quântica pode ajudar a resolver problemas das organizações no mundo real, levando em consideração o impacto na segurança. Mas fez uma ressalva:

"Mas não acredite no hype de que isso irá revolucionar coisas nos próximos anos. A maioria da organizações deveria aprender e monitorar a computação quântica até 2022 e, talvez, explorá-la a partir de 2023 ou 2025", finalizou.

---

*Bianca Borges é jornalista formada pela Universidade Anhembi Morumbi. Jornalista e Analista de Conteúdo no Digitalks, também tem experiência nas áreas de assessoria de imprensa e gestão de mídias sociais. Gosta de escrever sobre diversos assuntos, mas, atualmente, seu foco é o Marketing Digital.

Expansão Mateus

Até o fim de 2023, a expectativa do Grupo Mateus é gerar entre 10 mil e 15 mil empregos diretos, só ligados às lojas. Atualmente, o Mateus já soma 50 lojas no Maranhão, 26 lojas no Pará e um Centro de Distribuição no Piauí. E gera emprego e renda para mais de 22 mil famílias. A mais recente inauguração aconteceu no sábado, 3, em Chapadinha, num espaço de 12.140m² de área construída e com 264 colaboradores.

Tutuca em família

Tutuca Viana, que tem uma sólida carreira como cantor e compositor, vai reunir os filhos Rômulo e Leonardo Viana, para uma apresentação nesta sexta-feira, 9, às 21h, no Clube do Chico, Parque Shalom. Tutuca, que gravou seu primeiro LP em 1989, e tem nove discos (Dois LPs e sete CDs) e um DVD, define o "Nada como o tempo", como "um show em família. Um encontro de amor à arte; uma celebração entre amigos".

- É hoje, às 19h, na sala Mearim, no Centro Cultural Vale Maranhão, a estreia do espetáculo "Tecno. Entre Telas, Lençóis e Paredes", da Miramundo Produções Culturais.
- O projeto, selecionado pelo edital Ocupa CCVM, é inspirado na obra "Entre Quatro Paredes", de Jean Paul Sartre, e mostra quatro personagens coexistindo em suas cápsulas/quarto, fundindo realidade e tecnologia.

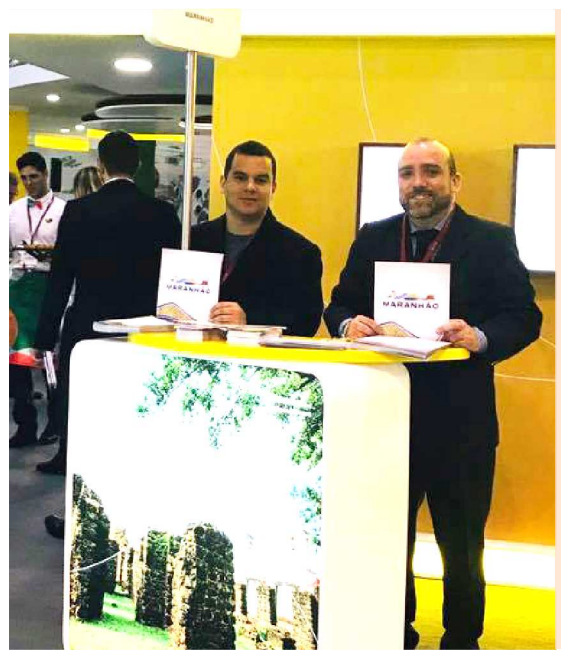

O Maranhão, por meio da Secretaria de Estado da Cultura e Turismo (Sectur), marca presença em mais uma edição da World Travel Market London 2018 (WTM London), em Londres, na Inglaterra. Os secretários de Turismo, Diego Galdino (titular) e Hugo Veiga (Adjunto), estão no estande do Ministério do Turismo, divulgando os principais polos turísticos do Maranhão

A Loja DamiipraTii realizou durante o mês de outubro uma campanha de arrecadação de brinquedos. E uma das entidades beneficiadas foi a Casa da Criança "Menino Jesus", no São Francisco, que recebeu uma parte da doação, na última segunda-feira, 5. Na foto, a empresária Camila Torres e Niura De Déa, uma das responsáveis pela Casa da Criança Menino de Jesus

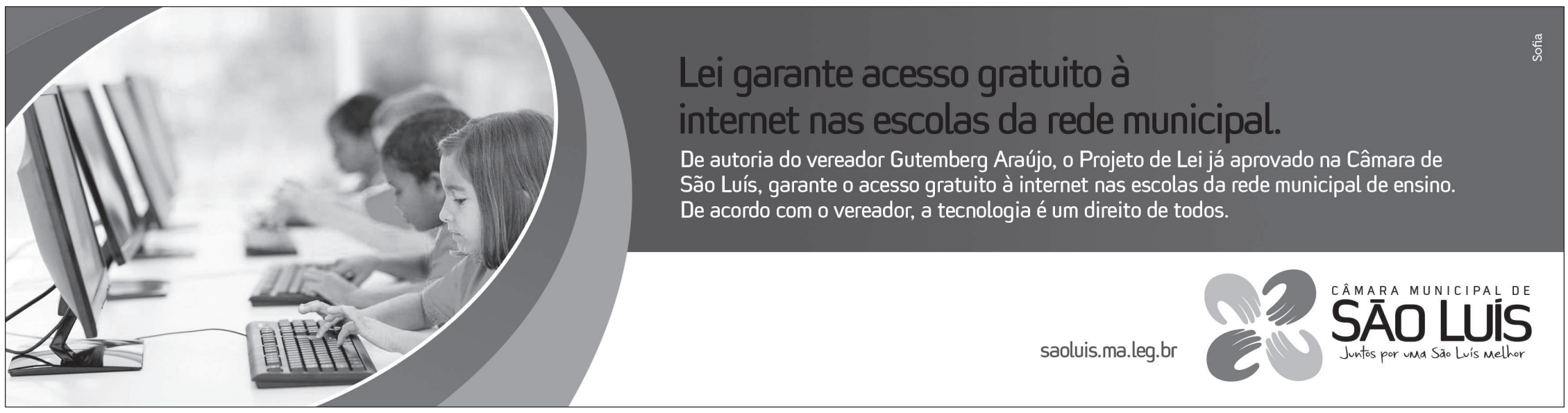

INSTITUTO FEDERAL DE EDUCAÇÃO, CIÊNCIA E TECNOLOGIA MARANHÃO Campus Codó

MINISTÉRIO DA EDUCAÇÃO

BRASIL GOVERNO FEDERAL

AVISO DE REPUBLICAÇÃO DO EDITAL DE CHAMAMENTO PÚBLICO

O Instituto Federal do Maranhão – Campus Codó, através da Comissão Permanente de Licitação, CPL, torna público aos interessados a REPUBLICAÇÃO DO EDITAL DA CHAMADA PÚBLICA Nº 1/2018. Processo: 23249.013385.2018-11. Objeto: aquisição de gêneros alimentícios da Agricultura Familiar e do Empreendedor Familiar Rural para atendimento ao Programa Nacional de Alimentação Escolar, PNAE, em virtude, principalmente, de alterações no período de vigência dos contratos a serem celebrados, bem como da atualização do valor total da chamada. Edital disponível: a partir de 7/11/2018, no endereço < http://codo.ifma.edu.br/licitacoes >. Endereço: Povoado Poraquê, S/N, Zona Rural de Codó, edifício-sede do IFMA – Campus Codó. Abertura das Propostas: 28/11/2018, às 10h (dez horas da manhã, horário oficial de Brasília/DF). Os pedidos de esclarecimentos deverão ser encaminhados por e-mail para o endereço < cpl.codo@ifma.edu.br >, ou pessoalmente no endereço da Instituição, no Setor de Protocolo, no horário das 8 às 11h, e das 14 às 17h. Codó, 7 de novembro de 2018.

ADM. RÉGIS PEREIRA ALVES
Presidente da CPL

FISCALIZAÇÃO

16 acidentes nas estradas no feriadão

Nas rodovias maranhenses foram contabilizados 16 acidentes com 29 feridos e cinco mortos. No Brasill houve redução de 21% do total de acidentes nas rodovias federais

PATRICIA CUNHA

DIVULGAÇÃO/PRF

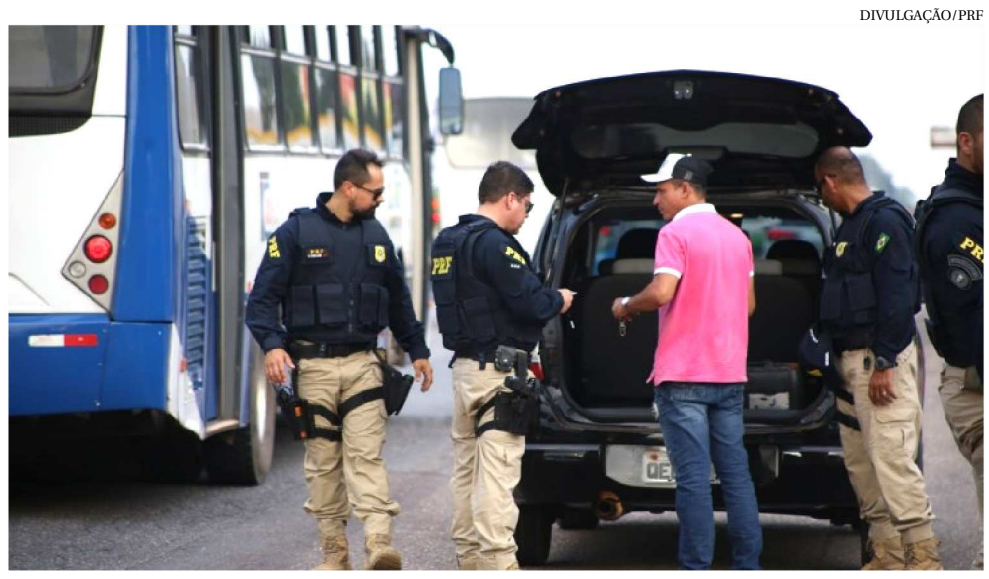

OPERAÇÃO NAS ESTRADAS MARANHENSES ABORDOU 1.207 VEÍCULOS

A Polícia Rodoviária Federal (PRF-MA) divulgou o balanço geral da 'Operação Finados' que foi realizada do dia 1º de novembro (quarta-feira) até a meia-noite do domingo (4). Foram contabilizados 16 acidentes com 29 feridos e cinco mortos.

No ano passado foram 21 acidentes em rodovias do Maranhão, com um total de 13 feridos e duas mortes. Porém, o período de operação foi maior, de 1º a 6 de novembro.

Segundo o Núcleo de Comunicação da PRF, a operação chega ao fim com redução de 21% do total de acidentes nas rodovias federais em todo o Brasil. Houve também uma redução no total de feridos e mortos.

Durante a Operação Finados deste ano, a PRF atendeu a 682 acidentes, com 852 feridos e 59 mortes. Ano passado, a PRF contabilizou um total de 862 acidentes, que produziram 1.015 feridos e 73 óbitos. Assim, a redução no número total de sinistros, comparada ao ano anterior, alcançou o índice de 21%. Este percentual confirma o indicativo percebido nos últimos cinco anos relacionados à redução constante no total de ocorrências de trânsito nas rodovias federais brasileiras.

Fiscalização

Durante a operação nas estradas maranhenses foram feitas 1.207 abordagens a veículos. Foram dados 446 autos de infração: 219 por excesso de velocidade; 30 por pilotagem sem capacete; Quanto ao não uso do cinto de segurança por parte do motorista ou passageiro, a PRF autuou 23 pais ou responsáveis pelo fato de não usar os equipamentos obrigatórios para transportar crianças nos veículos (bebê conforto, cadeirinha e assento de elevação).

Em relação às ultrapassagens indevidas, um dos comportamentos mais perigosos percebidos nas rodovias 29 foram autuados (todos os tipos). Na batalha contra a embriaguez ao volante a Polícia Rodoviária Federal realizou 148 testes de alcoolemia foram realizados.

Morte

Uma das vítimas fatais desse feriadão foi o motociclista identificdo como José Francisco Batigalha, 70 anos. A moto em que ele trafegava se envolveu em um acidente com uma viatura da Polícia Militar, no dia 3, em Grajaú. A Polícia Militar do Maranhão abriu inquérito técnico para apurar as circunstancias do acidente.

Combate à criminalidade

Em todo o Brasil, ao longo dos quatro dias de operação a PRF prendeu 378 pessoas pela prática de diversos crimes. O órgão apreendeu aproximadamente 1,4 tonelada de maconha. Houve também apreensão de cigarros contrabandeados, num total de 130 mil pacotes. Ainda foram apreendidos 123 quilos de cocaína.

Quinta parcela do IPTU vence dia 8

DIVULGAÇÃO

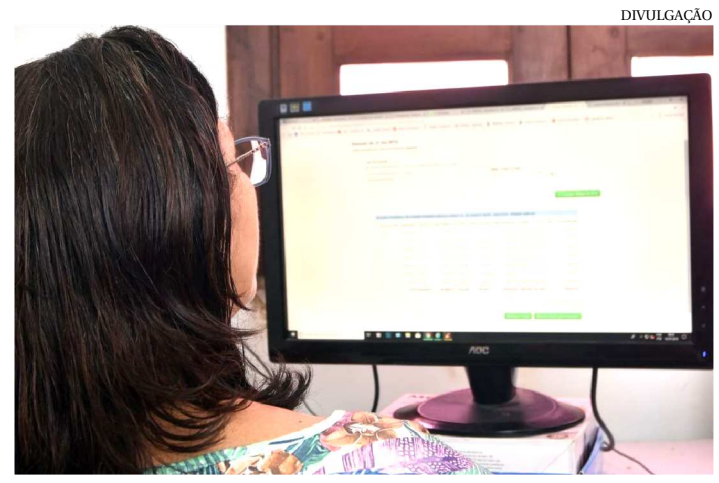

OS BOLETOS ESTÃO DISPONÍVEIS NO PORTAL DA SEMFAZ

A quinta parcela do Imposto Predial e Territorial Urbano – IPTU 2018 vence nesta quinta-feira, 8. Os proprietários de imóveis que optaram pelo parcelamento do imposto poderão pagar a penúltima parcela do tributo, sem juros. Os boletos estão disponíveis no portal da Secretaria Municipal da Fazenda (www.semfaz.saoluis.ma.gov.br) e podem ser pagos nos canais credenciados.

Desde o ano passado, a municipalidade optou pela transferência da cobrança para o segundo semestre e o parcelamento em até seis vezes. As mudanças foram realizadas com o objetivo de diminuir a inadimplência e aumentar a arrecadação, visto que no primeiro semestre os cidadãos têm muitas demandas financeiras como matricula escolar, imposto de renda, IPVA, entre outros.

A última parcela do IPTU tem vencimento previsto para o dia 7 de dezembro e os contribuintes têm a opção de pagar antecipadamente.

Formas de Pagamento

Os contribuintes devem ficar atentos às datas de vencimento do imposto previstas sempre para o quinto dia útil de cada mês e aos locais de pagamento.

Boleto (internet)

Contribuintes com CPF ou CNPJ vinculado ao cadastro – o pagamento poderá ser efetuado em qualquer agência bancária.
Contribuintes sem CPF ou CNPJ vinculado ao cadastro – o pagamento poderá ser feito nos canais de autoatendimento* ou App do Banco do Brasil.

Carnê

O pagamento do carnê só poderá ser feito nos canais de autoatendimento do Banco do Brasil.

Escola de Paço do Lumiar recebe pianista

DIVULGAÇÃO

COMUNIDADE APOSTA NA EDUCAÇÃO COMO AGENTE TRANFORMADOR DA REALIDADE PARA SUPERAR E VENCER DESAFIOS

ARLINDA MONTEIRO

A arte que transforma realidade. É o que acontece na comunidade Eugênio Pereira, uma ocupação na região de Paço do Lumiar, que reúne atualmente cerca de 700 famílias e quase 400 crianças, matriculadas no maior símbolo de resistência: a Escola Eugênio Pereira.

Foi por meio dos projetos de Leitura e Literatura, incentivados pelas professoras e lideranças comunitárias, que as crianças encontram uma maneira de superar as adversidades, através da delicadeza dos poemas, dos versos e das histórias. A forma criativa de repassar o conhecimento tem envolvido famílias inteiras que, juntas, estão superando desafios.

Como reconhecimento pelo comprometimento da escola em ensinar pela arte e como forma de incentivar ainda mais o desenvolvimento dos pequenos é que na tarde desta terça-feira, 06, as crianças da comunidade vão receber a visita do pianista brasileiro, Marcelo Braga, radicado há mais de uma década na França. Para o visitante ilustre, os alunos vão declamar poemas, jograis e contar história.

Filho de maranhense, mas nascido em Brasília, Marcelo Braga é pianista reconhecido internacionalmente e também professor da École Nationale de Musique de Bourg-La Raine, em Paris. Ele conta que este ano quis fazer uma visita diferente à São Luís, organizando um show beneficente em prol da educação dos maranhenses.

"Conversando com amigos tive conhecimento do trabalho que a comunidade Eugênio Pereira desenvolve e a escolhi para receber a verba arrecada no primeiro show beneficente que realizo no país. Hoje vou conhecer o projeto de perto e espero que em uma próxima visita possa realizar o concerto para as crianças de Paço do Lumiar", diz o pianista.

Marcelo Braga está desenvolvendo um projeto na França que visa capitar fundos por lá para que sejam investidos no fomento de projetos sociais no Brasil. "Espero que a comunidade Eugênio Pereira possa ser beneficiada também com esse fundo", completa.

O pianista apresenta o concerto "Circunstância" no próximo dia 10 de novembro, na Escola de Música Lilah Lisboa (rua da Estrela, 365, Praia Grande), a partir das 17h.

A verba arrecada será direcionada para compra dos instrumentos musicais da Oficina de Música da Escola Eugênio Pereira.

Sobre a comunidade

Desde 2005, a comunidade luta pela regularização fundiária, enfrentando várias ações de despejos. A principal resistência está no conhecimento repassado na Escola Eugênio Pereira, que envolve pais e filhos. Recentemente, a estrutura da escola passou por uma reforma por meio de projetos da Companhia Energética do Maranhão.

"Quando nossa comunidade se organiza, ela se torna agente de mudança, de transformação da nossa própria realidade. Nós escolhemos ser parceiros do conhecimento porque nós entendemos hoje que, sim, nós temos direitos como cidadãos", enfatizou Maria do Carmo Vasconcelos, liderança comunitária.

Suzano e Emflors terão que indenizar

REPRODUÇÃO

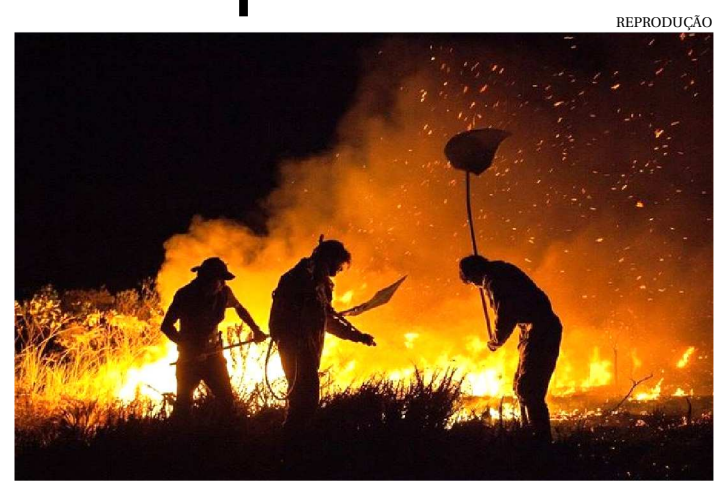

EMPRESAS FORAM CONDENADAS A PAGAR R$ 1 MILHÃO, CADA

A Suzano Papel e Celulose e a Emflors Empreendimentos Florestais foram condenadas a pagar R$ 1 milhão cada uma a título de danos morais coletivos e a cumprir cinco obrigações de fazer, em razão da morte de três trabalhadores. A condenação é fruto de ação civil movida pelo Ministério Público do Trabalho no Maranhão (MPT-MA).

As três vítimas faziam parte da brigada de incêndio florestal da fazenda São José III, propriedade da Suzano em Cidelândia (MA). Edione Pereira de Sousa (Suzano), Renato Cunha Linhares (Emflors) e Luis Rodrigues (Emflors) morreram asfixiados e queimados, ao tentar combater o avanço de um incêndio em terreno de área acidentada. Eles realizavam a abertura de um aceiro: retirada de faixa da vegetação para evitar a propagação do fogo. O caso ocorreu em 5 novembro de 2013.

Relatório da Superintendência Regional do Trabalho constatou que as empresas deixaram de tomar medidas de segurança que poderiam evitar as mortes. No momento do acidente, os trabalhadores não dispunham de máscaras com filtro químico. A falta de treinamento da brigada para atuação em áreas acidentadas também foi relatada pela auditoria fiscal do trabalho.

Na sentença, além do dano moral coletivo, as empresas Suzano e a Emflors foram condenadas a fornecer aos trabalhadores, gratuitamente, equipamentos de proteção individual. Elas terão, ainda, que providenciar a realização de avaliação clínica ou exames complementares aos operários. Em caso de descumprimento desses itens, será aplicada multa de R$ 2 mil por trabalhador prejudicado.

A sentença foi proferida pelo juiz do Trabalho de Açailândia Carlos Eduardo Evangelista Batista dos Santos. O caso está sendo acompanhado pela Procuradoria do Trabalho de Imperatriz. Da decisão, cabe recurso.

SOCORRÃO II

Projeto de Melhoria emergencial no SUS

A seleção da unidade de saúde para integrar o programa 'Lean nas Emergências' é mais uma ação importante na gestão do prefeito Edivaldo na melhoria do atendimento

O Hospital Municipal Dr. Clementino Moura, o Socorrão II, da Prefeitura de São Luís, foi selecionado para participar do projeto 'Lean nas Emergências', do Ministério da Saúde. O projeto tem como objetivo a melhoria do atendimento em emergências de hospitais que atendem pelo Sistema Único de Saúde (SUS), visando garantir mais qualidade no serviço ofertado à população. Com isso, a unidade de saúde do município passa a contar com a assessoria do Hospital Sírio Libanês, que já dá apoio técnico à equipe do Socorrão II em outro programa também colocado em prática no hospital, o 'Melhorando a Segurança do Paciente em Larga Escala no Brasil'. O 'Lean nas Emergências' faz parte do Programa de Apoio ao Desenvolvimento Institucional do SUS (Proadi-SUS) para o triênio de 2018 a 2020.

Na semana passada, uma equipe técnica do Sírio Libanês esteve em São Luís para conhecer o Socorrão II, o que culminou com a escolha da unidade para participação do programa. A ação integra a política de saúde da Prefeitura de São Luís na gestão do prefeito Edivaldo Holanda Júnior. A seleção do Socorrão II para integrar o programa 'Lean nas Emergências' é mais uma ação importante empreendida na gestão do prefeito Edivaldo em favor da melhoria do atendimento na unidade de saúde.

Por meio de ações efetivas, o prefeito Edivaldo tem buscado continuamente promover iniciativas para agilizar os fluxos no hospital, por meio da implementação de modernas e eficazes metodologias de gestão com essa finalidade, além de incrementar o atendimento com melhorias estruturais, levando para a população um serviço cada vez mais humanizado.

A.BAETA

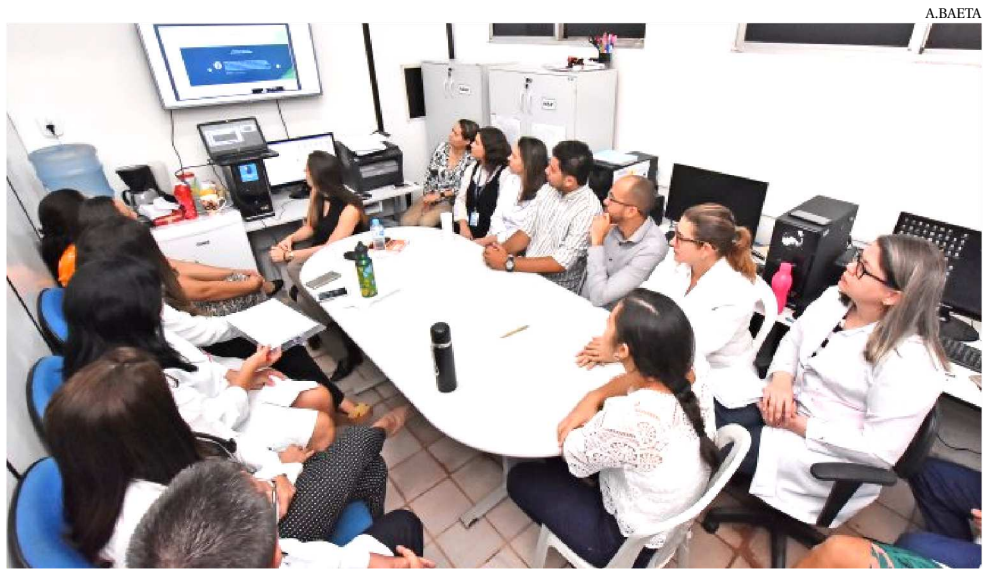

EQUIPE DO SOCORRÃO II E TÉCNICOS DO SÍRIO LIBANÊS FALAM SOBRE O PROGRAMA

Segundo o secretário municipal de Saúde, Lula Fylho, o programa 'Lean nas Emergências' é uma filosofia de gestão voltada para melhoria de processos baseado em tempo e valor, administrada para assegurar fluxos contínuos e eliminar desperdícios e atividades de baixo valor agregado. O programa treina e auxilia os profissionais do hospital na implementação de melhorias para garantir agilidade e eficiência nos processos de urgências das unidades contempladas.

AÇÕES

O secretário informa ainda que outros procedimentos foram adotados para melhoria do atendimento na unidade, promovendo aumento de vagas nas salas de Centro Cirúrgico, acréscimo de leitos, diminuição do tempo de espera por exames e de laudos de ressonância e tomografia, além da implementação de medidas de segurança para a redução do tempo de permanência do paciente na UTI. Com adoção dessas posturas, conseguimos reduzir o tempo de espera por uma cirurgia, que antes era de 45 dias e, hoje, esse tempo foi reduzido para 15 dias. "São ações que transformaram o Socorrão II em uma referência na área, sendo muito elogiado e utilizado como parâmetro para outras

SAÚDE

Teto financeiro para serviços médicos

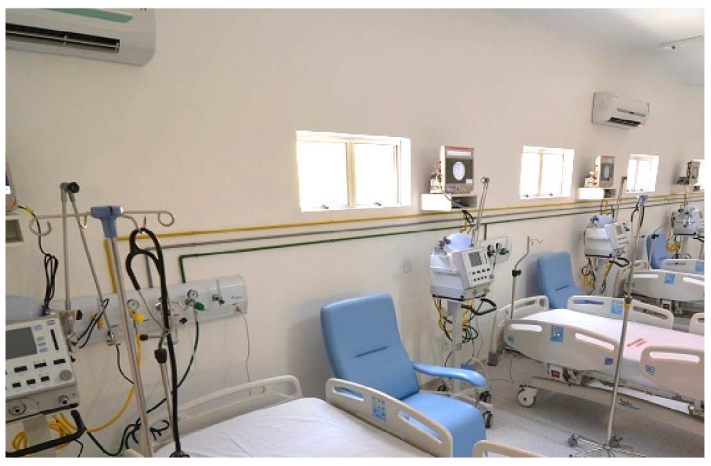

A MEDIDA É UMA EXIGÊNCIA LEGAL PREVISTA NA EMENDA Nº 95

A Secretaria de Estado da Saúde (SES) estabeleceu teto financeiro para prestação dos serviços assistenciais, por plantão de 24 horas, da rede estadual de saúde para as especialidades de ginecologia/obstetrícia, cirurgia geral, clínica médica, anestesiologia, pediatria e ortopedia, realizadas por empresas prestadoras dos serviços médicos em unidades de saúde da rede.

O secretário de Estado da Saúde, Carlos Lula, comentou que a Portaria SES nº 1.044, que estabelece os critérios para a redução do teto das despesas com a prestação dos serviços assistenciais da rede estadual de saúde e publicada no Diário Oficial do Maranhão no último 30 de outubro, não traz qualquer menção que possa ser entendida como corte no valor dos plantões médicos.

Segundo o gestor, a medida é uma exigência legal diante da expansão da rede de serviços de alta complexidade e prevista na emenda constitucional nº 95, que impactou fortemente o repasse de verbas federais para a saúde. Além da redução de verbas federais, o Maranhão tem um dos menores tetos financeiros per capita de média e alta complexidade do SUS transferidos pelo Ministério da Saúde para custeio das ações e serviços de saúde no valor de R$ 154,98/ano em comparação com a média nacional que é de R$ 203,54/ano.

O teto mensal estabelecido para empresas prestadoras dos serviços médicos em unidades de saúde da rede das áreas de ginecologia/obstetrícia, cirurgia geral, clínica médica, anestesiologia, pediatria e ortopedia será de R$ 77.500 para capital e 88.350 para o interior.

Segundo a portaria, as especialidades médicas, decorrentes dos contratos de gestão da rede estadual de saúde, não previstas no artigo 1° deve apresentar redução linear no mínimo, 10% sobre os valores pactuados.

TEMA

O Plano Mais IDH debatido em oficinas

EM CONJUNTO, O GOVERNO DO ESTADO CONSEGUIRÁ AINDA MAIS AVANÇOS NO PLANO MAIS IDH E EM OUTRAS AÇÕES EXISTENTES.

O Plano Mais IDH foi o tema em debate na quinta-feira (1º), o último dia das Oficinas de Planejamento, promovidas pela Secretaria de Estado do Planejamento e Orçamento (Seplan). O secretário-adjunto de Promoção do IDH, da Secretaria de Estado dos Direitos Humanos e Participação Popular (Sedihpop), Bruno Lacerda, fez uma explanação do Plano e dos principais desafios para os próximos quatro anos.

De acordo com Bruno Lacerda, o próximo passo é repensar o planejamento a partir de 2019, com base em todos os diálogos realizados durante as oficinas. A meta é fortalecer a intersetorialidade e a transversalidade, pois só garantindo essas etapas, em conjunto, o Governo do Estado conseguirá ainda mais avanços no Plano Mais IDH e em outras ações existentes.

"O período de 2019 a 2024 contemplará a ampliação do Plano Mais IDH, levando em consideração as condições fiscais e orçamentárias. Vamos decidir como será feita essa ampliação. Aproveito para destacar essa atividade de integração, que foi extremamente importante, pois quando nos integramos, conseguimos otimizar recursos e, consequentemente, expandir as ações", enfatizou o secretário-adjunto.

De acordo com a assessora especial do Governo do Estado, Margarete Cutrim, que também participou das oficinas, o evento teve um objetivo funcional, pois o momento é de formulação e aprimoramento de um novo sistema, que vai integrar os sistemas já existentes de planejamento, orçamento, monitoramento, acompanhamento de metas.

Margarete Cutrim destacou a interlocução entre as assessorias de planejamento para conhecer as funcionalidades desse novo sistema, avaliando as próximas etapas do planejamento e o Plano Plurianual (PPA) 2020-2023. Ela ressaltou, ainda, os pontos principais do evento e aproveitou para elogiar a iniciativa da Seplan em promover esse momento de discussão e integração entre os servidores do Estado.

O secretário-adjunto da Seplan, Roberto Matos, em nome da secretária Cynthia Mota Lima agradeceu o engajamento de todos os participantes durante os quatro dias de atividades e pelas valiosas contribuições para o aperfeiçoamento do sistema de planejamento do Estado. "E para que este trabalho alcance os objetivos propostos, é fundamental que seja mantida a ampla participação nas próximas etapas, quando iremos operacionalizar o que foi discutido nos últimos dias", afirmou.

O evento

Durante os quatro dias de oficinas foram realizados um seminário e três de oficinas técnicas.

Os servidores do Estado discutiram temáticas relativas ao planejamento governamental. Foram desenvolvidas atividades com a presença de técnicos e gestores de todos os órgãos e entidades do Estado.

MELHOR IDADE

Mostra de Talentos dos idosos do Caisi

A.BAETA

O EVENTO SERÁ NA CASA DO MARANHÃO, DAS 9H ÀS 16H

Diversas formas de arte dão o tom da quarta edição da Mostra de Talentos do Centro de Atenção Integral à Saúde do Idoso (Caisi), da Prefeitura de São Luís. Nesta quinta-feira (8), idosos atendidos pela instituição se apresentam na vasta programação prevista para a ação. O evento será na Casa do Maranhão, Centro Histórico, das 9h às 16h, e integra a política de valorização da pessoa idosa implantada na gestão do prefeito Edivaldo Holanda Júnior. Serão mais de 40 idosos expondo produtos e apresentando seus talentos. A programação conta ainda com atração cultural.

A mostra artística terá como tema 'A Arte a Caminho da Sustentabilidade' e traz produções nas áreas de arte e artesanato com bordados, pintura em tecido, culinária, dança, canto, poesia, mostra de produtos que estarão à venda e outras formas de arte. O evento tem como foco apresentar à população os resultados do trabalho desenvolvido no Caisi durante o ano, reforça o diretor geral do Centro, Paulo França.

O secretário municipal de Saúde (Semus), Lula Fylho, ressalta que atividades deste porte integram a programação regular do Caisi e segue orientação do prefeito Edivaldo. "São ações que contribuem para uma vida mais saudável e melhor às pessoas da terceira idade, além de promover a interação social.

Os idosos participam da mostra integram as atividades do Caisi nas áreas de arteterapia e musicoterapia. "É uma forma de inseri-los ainda mais nas ações sociais e treinar talentos", reforça o diretor da unidade, Paulo França. Integrantes da Universidade Aberta da Terceira Idade/Unabi, da Universidade Estadual do Maranhão (Uema), também participam da mostra.

ESTREIA

Vidas reais chegam às telas de cinema

Num crescente movimento, personalidades brasileiras das mais variadas origens têm o seu passado e o presente retratados pelos roteiros de cineastas brasileiros

RICARDO DAEHN

Não se trata de coincidência: nos próximos dias e meses, os cinéfilos terão pela frente cinebiografias que, de um modo ou de outro, partilharam de momentos marcantes no palco do programa de auditório comandado por José Abelardo Barbosa, mais conhecido como Chacrinha. É o aspecto pop justamente o que une o cinema e aqueles que cercaram o animador de uma sociedade, à época, tolhida por efeitos da ditadura. Agente de ânimo para a plateia, Abelardo, por sinal, tem parte da carreira contemplada em *Chacrinha — O Velho Guerreiro*, filme de Andrucha Waddington, que chega aos cinemas amanhã.

"Procuramos um recorte realista para chegar ao material do filme: pela dramaturgia, buscamos passar pelos bastidores de aspectos profissionais, e contar quem era Abelardo fora dos palcos. Todos conhecem o palhaço, mas poucos sabem do homem por trás deste personagem. Tudo em cena serve à história", comenta o diretor Andrucha Waddington.

Para o filme, ele contou com o talento de Stepan Nercessian e Eduardo Sterblitch, ambos na pele do Velhos Guerreiro, um pernambucano, ex-estudante de medicina, veio a se afirmar, na realidade, como locutor de rádio.

"O desafio era enorme — com o filme, tínhamos que fazer uma viagem no tempo e falar de um personagem que é conhecido por um público que, hoje, tem 40, 45 anos. Mas, igualmente, tínhamos que apresentar para um público que tem abaixo de 40 anos e não conheceu o Chacrinha. São pessoas que até podem até ter ouvido falar mas não entendem a dimensão do fenômeno Chacrinha e da proporção que ele tinha na cultura nacional", ressalta Waddington, que, em dois momentos teve o cinema servindo a personalidades musicais como Maria Bethânia (Pedrinha de Aruanda) e Gilberto Gil (Viva São João!).

O VELHO GUERREIRO: MAIS UMA INVESTIDA DO DIRETOR ANDRUCHA WADDINGTON

Dentro de três semanas, um dos habitués no palco do *Cassino do Chacrinha* também ocupará as telas. Com o longa *Minha fama de mau* (dirigido por Lui Farias), o *Tremendão* Erasmo Carlos terá seu talento retratado nos cinemas pelo ator Chay Suede. Centrado nos desdobramentos da eterna paixão dos brasileiros por figuras indissociáveis à Jovem Guarda, entre as quais Roberto Carlos (Gabriel Leone), Carlos Imperial (Bruno de Luca) e Wanderléa (Malu Rodrigues), *Minha fama de mau* promete demonstrar o apego de Erasmo, ainda tateando as primeiras notas com o violão, a ícones que nunca deixou de celebrar: Chuck Berry e Elvis Presley.

Já em cartaz no país, *My name is now*, Elza Soares, documentário criado por Elizabete Martins Campos, mostra outra realidade da diva Elza Soares, outrora uma figura emblemática nas animadas tardes de sábado do *Cassino do Chacrinha*.

INTERCÂMBIO CULTURAL

Cortejo artístico abre Sesc Guajajara

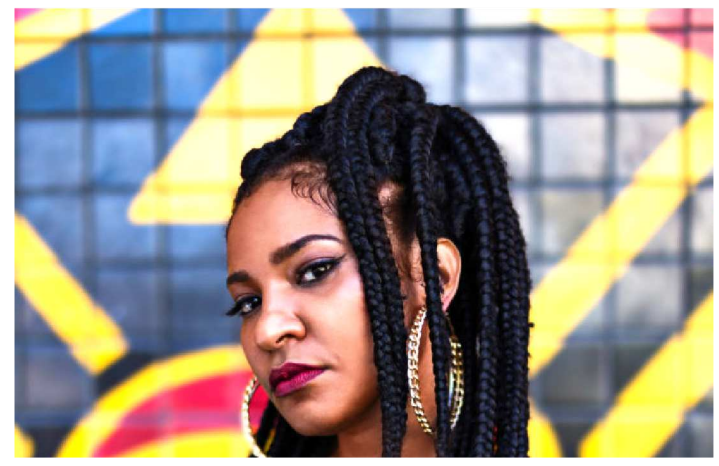

A BAIANA LARISSA LUZ SERÁ UMA DAS ATRAÇÕES DO EVENTO

A 13ª edição da Aldeia Sesc Guajajara de Artes acontece de 8 a 15 de novembro, nos municípios de São Luís e Raposa, se fixando na agenda cultural maranhense como um importante evento de valorização da diversidade artística, ao incentivar a arte local e possibilitar o diálogo entre o público maranhense e importantes nomes do cenário brasileiro. Buscando alcançar diferentes públicos e mobilizar o cenário cultural do estado, a programação irá ocupar inúmeros espaços e inicia amanhã (8) com o tradicional cortejo artístico pelo Centro da cidade, culminando na Avenida Vitorino Freire, ao lado do Terminal da Praia Grande, onde a programação segue com uma ação do projeto *Arte da Palavra*, do Departamento Nacional do Sesc que inicia às 19h, posteriormente terá discotecagem com a DJ Vanessa Serra.

A noite continua com a performance artística *A Voz Feminina* de Valda Lino/MA, depois o palco da Aldeia recebe o show musical *Preta Velha* de Camila Reis/MA e para fechar a programação de abertura às 21h acontece o show *Território Conquistado* da artista nacional Larissa Luz/BA. Essa programação busca reconhecer e potencializar o protagonismo feminino na arte. A programação da 13ª Aldeia Sesc Guajajara de Artes é gratuita, porém o acesso às oficinas será realizado mediante a entrega de 1kg de alimento não-perecível. As pré-inscrições para a oficina de dança *Vertentes das técnicas de dança urbana e dança contemporânea*, oficina de performance e lambe-lambe *Sob as fendas do corpo: para caminhar sobre abismos* e Oficina-Imersão *Poesia como Potência* estão abertas e podem ser realizadas no site **www.sescma.com.br**. Para mais informações pelos telefones (98) 3216-3860 e 3216-3853 ou pelo e-mail **aldeiasescguajajaradear tes@gmail.com**.

MÚSICA

Carlos Pial e sua *Alquimia dos Sons* na ilha

O PERCUSSIONISTA CARLOS PIAL APRESENTA A TURNÊ QUE VAI PERCORRER AS CIDADES DE SÃO PAULO, RIO DE JANEIRO E SÃO LUÍS

Maranhense radicado em Brasília, o homem-tambor Carlos Pial apresenta em São Luís o show *Alquimia dos Sons*, cujo título escancara logo do que se trata: o percussionista é um mago das sonoridades, pesquisador de texturas e, com tudo isso, um enfeitiçador de plateias.

O artista será acompanhado por Hamilton Pinheiro (contrabaixo), Misael Silvestre (piano e teclados), Westonny Rodrigues (trompete), Agilson Alcântara (violão) e Pedro Almeida (bateria). A produção é da Villa-Lobos Produções e a turnê percorrerá as cidades de São Paulo, Rio de Janeiro e São Luís, com patrocínio do edital do Fundo de Apoio à Cultura (FAC) da Secretaria de Cultura do Governo do Distrito Federal.

Alquimia dos Sons, o show, é título do espetáculo gravado e lançado em DVD pelo percussionista, também com apoio do FAC, ano passado. Como no DVD, no palco Pial ali a percussão a efeitos e elementos eletrônicos, como se modernizasse a batida dos tambores – não à toa Pial é reconhecido como um dos mais importantes nomes da percussão brasileira na atualidade.

Na alquimia musical de Carlos Pial comparecem gêneros brasileiríssimos como o baião, o samba, a bossa nova e o maracatu, além das culturas indígenas e africanas, com pitadas de jazz, blues e choro, entre outros. Sem se fechar no Brasil, os shows se configuram em uma rica troca de brasilidades com ritmos de todos os cantos do mundo, a demonstrar a riqueza e a diversidade cultural brasileiras, fruto da soma das raízes e da sólida formação do músico.

Os shows têm cerca de hora e meia de duração, durante os quais o percussionista – que já soma mais de 20 anos de carreira – se faz acompanhar por convidados especiais a cada cidade por que passa. Enquanto morou em São Luís, ele venceu por sete vezes o Prêmio Universidade FM, o mais importante da música local, na categoria melhor percussionista. Na capital maranhense Pial terá como convidados o Henrique Duailibe Trio (dia 5/12) e o Jayr Torres Trio (6/12).

O repertório das apresentações é completamente autoral. Os títulos das composições de Pial traduzem seu espírito de fusão entre gêneros, em temas como *Somambembe*, *Salsamba*, *Samba candango* e *Norjazzteando*. Carlos Pial apresenta o show *Alquimia dos Sons* dias 5 (quarta) e 6 de dezembro (quinta-feira), às 20h, no Anfiteatro Betto Bittencourt (Centro de Criatividade Odylo Costa, filho, Praia Grande), com entrada franca.

Serviço

O quê? show *Alquimia dos Sons*
Quem? Carlos Pial e banda
Quando: dias 5 (quarta) e 6 de dezembro (quinta-feira), às 20h
Onde? Anfiteatro Betto Bittencourt (Centro de Criatividade Odylo Costa, filho, Praia Grande)
Quanto? grátis

VIRADA DE ANO

Atins recebe o réveillon Mareh

MARRET ATINS ACONTECE DE 26 DE DEZEMBRO A 2 DE JANEIRO

Curte música eletrônica? E se for num lugar paradisíaco, durante cinco dias e ainda no período do réveillon? Melhorou, né? Então, prepare-se! Um dos réveillons mais badalados do Brasil aporta no Maranhão. Mareh, famoso por movimentar vilas praianas pelo Nordeste do Brasil há 13 anos, vai agitar a bela e pacata Atins, nos Lençóis Maranhenses. Serão oito dias de uma programação intensa, de 26 de dezembro a 2 de janeiro. Os ingressos já estão à venda no site da organização (**mareh.com.br**). E podem ser adquiridos por valores entre R$ 220 e R$ 900.

Por onde passa, o Mareh deixa um rastro de ousadia, gente bonita e muito som eletrônico. É visitado por (muuuita) gente do sul e sudeste do país e, claro, muito gringos. Já rolou em Boipeba, São Miguel dos Milagres e no ano passado na vizinha Barra Grande. O line-up desde ano, "pra variar", é ousado. Pelo menos 23 DJs, nacionais e internacionais, se revezam nas picapes. Tem americano, brasileiro, japonês, espanhol. Para quem curte se esbaldar no eletrônico, Atins é o lugar deste fim de ano.

A reportagem esteve em Atins há duas semanas e os empresários e moradores locais são pura expectativa. Neste momento, segundo guias locais, são 17 pousadas (completas ou domiciliares) sendo erguidas ao mesmo tempo em ritmo acelerado, aguardando o evento. Os pacotes estão sendo negociados a preços acima do padrão para a época. Pra se ter uma ideia: uma casa de dois quartos para cinco pessoas está sendo negociada por R$ 14,5 mil para estadia de seis a oito dias. Um quarto com duas camas de casal para quatro pessoas, chega a R$ 6 mil. A organização do Mareh, acostumada a eventos em locais inóspitos, trabalha no local da festa. E terá que vencer a dificuldade de estruturar o evento.

AVISO DE PUBICAÇÃO DE LICITAÇÃO. PREGÃO PRESENCIAL Nº 108/2018. O Município de Barra do Corda - MA, através de seu Pregoeiro e Equipe de Apoio, torna público para conhecimento de todos que estará realizando licitação na MODALIDADE: Pregão Presencial. TIPO: Menor Preço por Item. OBJETO: Contratação de empresa para Aquisição de 01 (um) caminhão 3/4 novo com carroceria, conforme termo de referência, através da Secretaria Municipal de Agricultura, Aquicultura e pesca para atendimento das necessidades do Município de Barra do Corda-MA BASE LEGAL: Lei Federal nº 10.520/02, subsidiariamente pela Lei Federal n.º 8.666/93 e alterações posteriores e as condições do Edital. Recebimento e abertura dos envelopes Proposta e Habilitação: às 11h do dia 21 de Novembro de 2018. O Edital estará à disposição para consulta gratuita no setor de licitação, das 08h às 12h e no site do Município. Os interessados na aquisição dos mesmos deverão recolher o valor de R$ 20,00 (vinte reais) mediante a retirada do DAM, na Rua Isaac Martins, nº 371, Centro, nesta cidade. Barra do corda-MA, Sara Ferreira Costa – Pregoeira

SERVIÇO NACIONAL DE APRENDIZAGEM DO COOPERATIVISMO NO ESTADO DO MARANHÃO – SESCOOP/MA

EDITAL PREGÃO PRESENCIAL No 01/2018

Tipo de Licitação: MENOR PREÇO GLOBAL MENSAL
Data: 21/11/2018
Horário: 9h
Local: Rua Bartolomeu Gusmão, Qd A, No 03 – Ipase
São Luís/MA, CEP: 65062-070.

PREGÃO PRESENCIAL No 01/2018

O Serviço Nacional de Aprendizagem do Cooperativismo no Estado do Maranhão – SESCOOP/MA, através da Comissão de Licitação e do(a) Pregoeiro(a), designados pelas Portarias n.o 04 de 2016 e n.o 04 de 2018, torna público, para conhecimento dos interessados, que na data, horário e local acima indicados, realizará licitação na modalidade Pregão, na forma Presencial, do tipo **MENOR PREÇO GLOBAL MENSAL**(menor valor apresentado pela prestação dos serviços de plano de saúde) a serem executados, conforme descrito neste Edital e em seus Anexos.
O procedimento licitatório que dele resultar obedecerá, integralmente, o Regulamento de Licitações e Contratos do SESCOOP, aprovado pela Resolução n.o 850, de 28 de fevereiro de 2012, bem como pelas normas e condições estabelecidas no presente Edital.
O Edital pode ser retirado gratuitamente por meio do e-mail cpl@sescoop-ma.coop.br, ou na Sede do SESCOOP/MA em dias úteis, mediante apresentação de CD para gravação, no endereço declinado no Preâmbulo, mediante informação de **CNPJ, RAZÃO SOCIAL, TELEFONE, RESPONSÁVEL PARA CONTATO, e E-MAIL.**

ESTADO DO MARANHÃO
GOVERNADORIA
COMISSÃO CENTRAL PERMANENTE DE LICITAÇÃO – CCL

AVISO DE LICITAÇÃO
PREGÃO Nº 096/2018 – CCL/MA
PROCESSO ADMINISTRATIVO Nº 0002205/2018 – CCL

O **PREGOEIRO OFICIAL DO ESTADO DO MARANHÃO** realizará, **às 09h do dia 22 de novembro de 2018**, no Auditório Roberto Macieira, na sede da Comissão Central Permanente de Licitação – CCL, situada na Rua 44, quadra 18, nº 35, Calhau, nesta capital, **licitação na modalidade Pregão Presencial, do tipo Menor Preço**, objetivando o Registro de Preços para aquisição de materiais e utensílios de laboratório a serem utilizados pelos profissionais ligados à perícia nos órgãos da Superintendência de Polícia Técnico-Científica, englobando o Instituto Laboratorial de Análises Forenses – ILAF e os Laboratórios de Análises Forenses dos Institutos de Criminalística de Imperatriz/MA e Timon/MA, em conformidade com especificações e quantidades constantes no Termo de Referência (ANEXO I e ANEXO I-A), na forma da Lei Federal nº 10.520/2002, Decreto Federal nº 3.555/2000, Decreto Estadual nº 31.553 de 16 de março de 2016, Lei Complementar nº 123/2006, alterada pela Lei Complementar nº 147 de 7 de agosto de 2014, Lei Estadual nº 9.529/2011 e da Lei Estadual nº 10.403/2015, aplicando subsidiariamente a Lei Federal nº 8.666/1993 e demais normas regulamentares pertinentes à espécie. O Edital e seus anexos estão à disposição dos interessados nas páginas www.compras.ma.gov.br e www.ccl.ma.gov.br ou na sede da CCL ao custo de 01 (uma) resma de papel A4. Informações adicionais no mesmo endereço.

São Luís/MA, 05 de novembro de 2018.
Luís Carlos Oliveira Silva
Pregoeiro Oficial do Estado do Maranhão

ESTADO DO MARANHÃO
GOVERNADORIA
COMISSÃO CENTRAL PERMANENTE DE LICITAÇÃO – CCL
AVISO DE LICITAÇÃO
PREGÃO PRESENCIAL Nº 093/2018 – POE/MA
PROCESSO ADMINISTRATIVO Nº 0116846/2018 – CCL

O **PREGOEIRO OFICIAL DO ESTADO DO MARANHÃO** realizará às 14h30min do dia 22 de novembro de 2018, no Auditório Benedito Dutra Mendonça, da Comissão Central Permanente de Licitação – CCL, na Rua 44, Quadra 18, nº 35 - Bairro Calhau, nesta capital, **licitação na modalidade Pregão Presencial, do tipo Menor Preço**, objetivando o Registro de Preços para aquisição de materiais elétricos, em conformidade com especificações e quantidades constantes no Termo de Referência (ANEXO I), de interesse da Agência Estadual de Defesa Agropecuária do Maranhão - AGED; Companhia de Saneamento Ambiental do Maranhão – CAEMA; Comissão Central Permanente de Licitação – CCL; Casa Civil - CC; Instituto de Colonização e Terras do Maranhão – ITERMA; Polícia Militar do Maranhão - PMMA; Secretaria de Estado da Educação – SEDUC; Secretaria de Estado da Fazenda – SEFAZ; Secretaria de Estado da Segurança Pública – SSP; Corpo de Bombeiro Militar do Maranhão – CBMMA, na forma da Lei Federal nº 10.520 de 17 de julho 2002, Decreto Federal nº 3.555/2000, Decreto Estadual nº 31.553 de 16 de março de 2016, Lei Complementar nº 123 de 14 de dezembro 2006, alterada pela Lei Complementar nº 147 de 7 de agosto de 2014, Lei Estadual nº 9.529/2011 e da Lei Estadual nº 10.403 de 29 de dezembro de 2015, aplicando subsidiariamente, no que couber, a Lei Federal nº 8.666, de 21 de junho 1993 e demais normas regulamentares pertinentes à espécie. O Edital e seus anexos estão à disposição dos interessados nas páginas www.compras.ma.gov.br e www.ccl.ma.gov.br ou na sede da CCL ao custo de 01 (uma) resma de papel A4. Informações adicionais no mesmo endereço.

São Luís (MA), 05 de NOVEMBRO de 2018.
Ignácio de Loyola
Pregoeiro da CSL/SEDES

ESTADO DO MARANHÃO
GOVERNADORIA
COMISSÃO CENTRAL PERMANENTE DE LICITAÇÃO – CCL

AVISO DE REMARCAÇÃO
PREGÃO PRESENCIAL/SRP Nº 078/2018-POE/MA
PROCESSO ADMINISTRATIVO Nº 112.212/2018 – CCL

O **PREGOEIRO OFICIAL DO ESTADO DO MARANHÃO** torna público que a licitação na modalidade **Pregão Presencial, do tipo Menor Preço**, objetivando o Registro de Preços para aquisição de materiais de construção de interesse da Companhia de Saneamento Ambiental do Maranhão - CAEMA, Comissão Central Permanente de Licitação - CCL, Casa Civil – Governo do Estado do Maranhão, Instituto de Colonização e Terras do Maranhão - ITERMA, Polícia Militar do Maranhão - PMMA, Segurança Pública do Maranhão - SSP e Corpo de Bombeiros Militar do Maranhão - CBMMA, anteriormente marcada para o dia 25 de outubro de 2018, às 9h, e adiada até ulterior deliberação, fica **remarcada para o dia 22 de novembro de 2018, às 9h,** no Auditório Benedito Dutra Mendonça, na Comissão Central Permanente de Licitação, na Rua 44, Quadra 18, nº 35, bairro Calhau, nesta capital. O NOVO EDITAL e seus anexos estão à disposição dos interessados nas páginas www.compras.ma.gov.br e www.ccl.ma.gov.br ou na sede da CCL ao custo de 01 (uma) resma de papel A4. Informações adicionais no mesmo endereço.

São Luís, 05 de novembro de 2018.
Luís Carlos Oliveira Silva
Pregoeiro Oficial do Estado do Maranhão

ESTADO DO MARANHÃO
PREFEITURA MUNICIPAL DE SANTO ANTÔNIO DOS LOPES
CNPJ: 06.172.720/0001-10

AVISO DE LICITAÇÃO
PREGÃO PRESENCIAL Nº 049/2018.
O Município de Santo Antônio dos Lopes (MA), por meio de seu Pregoeiro municipal, torna público aos interessados que, com base na Lei Federal nº 10.520/2002, Decreto Municipal nº 042/2018 e Decreto Municipal 047/2018, Lei Complementar n° 123/2006 e alterações, Lei Federal n° 8.666/93 e suas alterações posteriores, e demais legislações aplicáveis à espécie, fará realizar as 10:00h do dia 20/11/2018, licitação na modalidade Pregão "Presencial" para Registro de Preços visando futura e eventual contratação de pessoa(s) jurídica(s) para aquisição do Medicamento IMUNOGLOBULINA ANTI-RHO (D), pelo prazo de 12 (doze) meses, para atender às necessidades do município de Santo Antônio dos Lopes – MA, por meio da Secretaria Municipal de Saúde e Saneamento, consoante especificações descritas no Anexo I, do Edital do certame. A licitação será realizada na sede da Comissão de Licitação da Prefeitura Municipal de Santo Antônio dos Lopes, situada na Praça Abraão Ferreira, s/n - Centro, CEP: 65.730-000, Santo Antônio dos Lopes (MA). O edital e seus anexos estão à disposição dos interessados no endereço supra, de 2ª a 6ª feira, no horário das 08:00h as 12:00h, onde poderão ser consultados ou obtidos gratuitamente. Esclarecimentos adicionais no endereço retro mencionado ou pelo E-mail: dep.pregao@stoantoniodoslopes.ma.gov.br.
Santo Antônio dos Lopes (MA), 05 de novembro de 2018.
Jean Ribeiro da Silva
Pregoeiro municipal
Port. 137/2018/GP-SAL

CARTÓRIO DE REGISTRO CIVIL
DE PESSOAS NATURAIS
QUINTA ZONA - SÃO FRANCISCO
EDITAL DE PROCLAMAS Nº 405

O Oficial de Registro Civil da Quinta Zona, Núbia Maria Lemos Silva, faz saber a quem interessar que **ORLANDO RAMOS DE SÁ e MARCELA NOGUEIRA DE ALMEIDA,** ele, brasileiro, divorciado, administrador, filho de SEBASTIÃO RAMOS DE SÁ e RITA APARECIDA DE SÁ, ela, brasileira, solteira, publicitaria, filha de JOSÉ DE RIBAMAR REIS DE ALMEIDA e SILVANA MARIA NOGUEIRA DE ALMEIDA, requerem habilitação para casamento, quem tiver conhecimento de algum impedimento e/ou causa suspensiva (Arts. 1.521 e 1.523 do Código Civil) poderá apresentá-lo por escrito perante este Cartório.

São Luís, 06 de Novembro de 2018
Núbia Maria Lemos Silva
Oficial Titular

ESTADO DO MARANHÃO COMARCA DA ILHA DE SÃO LUIS
TERMO JUDICIARIO DE PAÇO DO LUMIAR
TABELIÃ E REGISTRADORA ANA CAROLINA
BRASIL CAMPOS MACIEL

2º OFICIO SERVENTIAEXTRAJUDICIAL
EDITAL DE PROCLAMAS Nº 1795

Faço saber que pretendem casar-se e apresentaram os documentos exigidos pelo artigo 1.525 do Código Civil brasileiro, o Sr**. EDUARDO AUGUSTO SILVA GONÇALVES e SANDRA HELENA JANSEN MOARES.** Ele, de nacionalidade **brasileira**, natural de **SÃO LUIS -MA**, nascido em **15 de outubro de 1985,** estado civil **SOLTEIRO**, profissão técnico em informática**,** residente e domiciliado em **PAÇO DO LUMIAR MA**, filho de **JOSE DO ESPIRITO SANTO BORALHO GONÇALVES,** e de **MARIA DE JESUS SILVA GONÇALVES.** Ela, de nacionalidade brasileira, natural de **SÃO LUIS- MA,** nascida em 18 de Outubro de 1973, estado civil **DIVORCIADA**, profissão consultora de vendas, residente e domiciliada em **Paço do Lumiar MA**, filha de **JOAO DA CRUZ COSTA MORAES** e de **ELISA ANSEM MOARES**. Se alguém souber de algum impedimento, oponha-se na forma de Lei, lavro o presente para ser afixado em cartório, no lugar de costume.

Paço do Lumiar - MA, 06 novembro de 2018.
Rosa Maria Padilha da Silva Sousa

AVISO DE REPUBLICAÇÃO DE LICITAÇÃO. PREGÃO PRESENCIAL Nº 107/2018. O Município de Barra do Corda - MA, através de seu Pregoeiro e Equipe de Apoio, torna público para conhecimento de todos que estará realizando licitação na MODALIDADE: Pregão Presencial. TIPO: Menor Preço por Item. OBJETO: Contratação de empresa para aquisição de Equipamentos Odontológicos, conforme termo de referência, através da Secretaria Municipal de Saúde, para atendimento das necessidades do Município de Barra do Corda-MA BASE LEGAL: Lei Federal nº 10.520/02, subsidiariamente pela Lei Federal n.º 8.666/93 e alterações posteriores e as condições do Edital. Recebimento e abertura dos envelopes Proposta e Habilitação: às 09h do dia 21 de Novembro de 2018. O Edital estará à disposição para consulta gratuita no setor de licitação, das 08h às 12h e no site do Município. Os interessados na aquisição dos mesmos deverão recolher o valor de R$ 20,00 (vinte reais) mediante a retirada do DAM, na Rua Isaac Martins, nº 371, Centro, nesta cidade. Barra do Corda-MA, Sara Ferreira Costa - Pregoeira.

AVISO DE PUBICAÇÃO DE LICITAÇÃO. PREGÃO PRESENCIAL Nº 109/2018. O Município de Barra do Corda - MA, através de seu Pregoeiro e Equipe de Apoio, torna público para conhecimento de todos que estará realizando licitação na MODALIDADE: Pregão Presencial. TIPO: Menor Preço por Item. OBJETO: Contratação de empresa para Aquisição de vestuários/ uniformes, utensílios de cama mesa e banho de uso hospitalar, conforme termo de referência, através da Secretaria Municipal de Saúde para atendimento das necessidades do Município de Barra do Corda-MA BASE LEGAL: Lei Federal nº 10.520/02, subsidiariamente pela Lei Federal n.º 8.666/93 e alterações posteriores e as condições do Edital. Recebimento e abertura dos envelopes Proposta e Habilitação: às 09h do dia 22 de novembro de 2018. O Edital estará à disposição para consulta gratuita no setor de licitação, das 08h às 12h e no site do Município. Os interessados na aquisição dos mesmos deverão recolher o valor de R$ 20,00 (vinte reais) mediante a retirada do DAM, na Rua Isaac Martins, nº 371, Centro, nesta cidade. Barra do corda-MA, Sara Ferreira Costa – Pregoeira

ESTADO DO MARANHÃO
PREFEITURA MUNICIPAL DE SANTO ANTÔNIO DOS LOPES
CNPJ: 06.172.720/0001-10

AVISO DE LICITAÇÃO
PREGÃO PRESENCIAL Nº 050/2018.
O Município de Santo Antônio dos Lopes (MA), por meio de seu Pregoeiro municipal, torna público aos interessados que, com base na Lei Federal nº 10.520/2002, Decreto Municipal nº 042/2018 e Decreto Municipal 047/2018, Lei Complementar n° 123/2006 e alterações, Lei Federal n° 8.666/93 e suas alterações posteriores, e demais legislações aplicáveis à espécie, fará realizar as 08:00h do dia 20/11/2018, licitação na modalidade Pregão "Presencial" para Registro de Preços visando futura e eventual contratação de pessoa(s) jurídica(s) para aquisição de Mobiliário Escolar, pelo prazo de 12 (doze) meses, para atender às necessidades do município de Santo Antônio dos Lopes – MA, por meio da Secretaria Municipal de Educação, consoante especificações descritas no Anexo I, do Edital do certame. A licitação será realizada na sede da Comissão de Licitação da Prefeitura Municipal de Santo Antônio dos Lopes, situada na Praça Abraão Ferreira, s/n - Centro, CEP: 65.730-000, Santo Antônio dos Lopes (MA). O edital e seus anexos estão à disposição dos interessados no endereço supra, de 2ª a 6ª feira, no horário das 08:00h as 12:00h, onde poderão ser consultados ou obtidos gratuitamente. Esclarecimentos adicionais no endereço retro mencionado ou pelo E-mail: dep.pregao@stoantoniodoslopes.ma.gov.br.
Santo Antônio dos Lopes (MA), 05 de novembro de 2018.
Jean Ribeiro da Silva
Pregoeiro municipal
Port. 137/2018/GP-SAL

ESTADO DO MARANHÃO
PREFEITURA MUNICIPAL DE FEIRA NOVA DO MARANHÃO
Praça Central, s/nº – Centro – CEP: 65.995-000- CNPJ: 01.616.041/0001-70

PROCESSO ADMINISTRATIVO Nº 052/2018
TOMADA DE PREÇOS Nº009/2018.

A Comissão Permanente de Licitação da Prefeitura Municipal de Feira Nova do Maranhão - MA, na forma da Lei Federal n• 8.666/93 e suas alterações, torna público que realizará licitação na modalidade de Tomada de Preços de nº 009/2018, cujo objeto trata da **CONTRATAÇÃO DE EMPRESA PARA EXECUÇÃO DOS SERVIÇOS DE RECUPERAÇÃO DE ESTRADAS VICINAIS NO MUNICÍPIO DE FEIRA NOVA DO MARANHÃO, CONFORME TERMO DE CONVÊNIO Nº 870463/2018**. O recebimento e abertura dos envelopes de Documentação e Proposta será em Sessão Pública a ser realizada às 09:00h, do dia 28 de novembro de 2018, na Sala de Licitações da CPL, localizada na Prefeitura Municipal de Feira Nova do Maranhão, Praça Central, s/n, Centro, neste Município. O Edital e seus anexos estão à disposição dos interessados na Sala de Licitação da CPL, de 2ª a 6ª feira, das 09:00h às 12:00h, onde poderá ser consultado e/ou obtido gratuitamente em mídia removível (pendrive ou cd) ou adquirido de forma física (em papel) mediante ao recolhimento da importância de R$ 30,00 (Trinta Reais) através de DAM (Documento de Arrecadação Municipal). Esclarecimentos adicionais deverão ser protocolados na Comissão de Licitação, no horário de expediente. Feira Nova do Maranhão (MA), 06 de novembro de 2018. Edson da Silva Santos – CPL.

ESTADO DO MARANHÃO
PREFEITURA MUNICIPAL DE CEDRAL
CNPJ nº 06.235.006/0001-24 –
Praça Newton Bello, nº 66, Centro - Cedral – Maranhão

PREFEITURA MUNICIPAL DE CEDRAL - MA
Aviso de Retificação do Pregão Presencial N.º 012/2018, publicado no jornal o Imparcial, dia 27/10/2018, pág: 10, **onde Leu-se,** aquisição de instrumentais cirúrgicos e equipamentos odontológicos de interesse da Prefeitura Municipal de Cedral - MA, **Leia-se**, aquisição de instrumentais cirúrgicos e equipamentos odontológicos de interesse da Secretaria Municipal de Saúde.
Cedral-MA, 05/11/2018.
Noelson dos Santos R. Rodrigues
Pregoeiro

ESTADO DO MARANHÃO
PREFEITURA MUNICIPAL DE BOM JARDIM
COMISSÃO PERMANENTE DE LICITAÇÃO
CNPJ nº 06.229.975/0001 - 72

AVISO DE LICITAÇÃO
PREGÃO PRESENCIAL Nº 060/2018–CPL/PMBJ
PROCESSO ADMINISTRATIVO Nº 123/2018

A **PREGOEIRA OFICIAL DO MUNICÍPIO DE BOM JARDIM, ESTADO DO MARANHÃO** realizará, **às 10h00min do dia 22 de novembro de 2018**, no **Auditório da Prefeitura Municipal**, na sede da **Prefeitura Municipal**, situada na Avenida José Pedro Vasconcelos, S/N, Centro, Bom Jardim/MA, CEP: 65.380-000, licitação na modalidade Pregão, na forma Presencial, do tipo menor preço, objetivando a **contratação de empresa para prestação de serviços de manutenção da câmara frigorífica instalada no mercado municipal de Bom Jardim/MA**, na forma da Lei Federal nº 10.520/2002, Decreto Federal nº 3.555/2000, Lei Complementar nº 123/2006, aplicando, subsidiariamente, no que couber, a Lei Federal nº 8.666/1993 e demais normas pertinentes à espécie. O Edital e seus anexos estão à disposição dos interessados na sede da CPL para consulta ou retirada, ao custo de 02 (duas) resmas de papel A4 no horário de 08 às 12hrs. Informações adicionais no mesmo endereço.

Bom Jardim/MA, 06 de novembro de 2018.
Neila Melo Bezerra
Pregoeira Oficial

AVISO DE LICITAÇÃO TOMADA DE PREÇO N.º 08/2018
A Prefeitura Municipal de Brejo de Areia-MA, CNPJ: 01.612.318/0001-96, através da CPL, torna público para conhecimento dos interessados que realizará licitação na modalidade Tomada de Preço n.º 08/2018, objetivando a contratação de empresa para prestação de serviços de recuperação de estrada vicinal no município de Brejo de Areia MA (sede ao Povoado Brejo Novo), na forma da Lei nº 8.666/93, lei complementar 123/06, e demais normas regulamentares aplicáveis à espécie no dia 23/11/2018 às 09:00 horas. LOCAL DE REALIZAÇÃO: Rua da Assembleia de Deus, 06 - Centro Brejo de Areia/MA, onde poderão consultar o edital e seus anexos gratuitamente, em horário comercial das 08:00h às 12:00h. Brejo de Areia/MA, 05 de novembro de 2018. DEIFLAN VIEIRA DINIZ SALES Presidente da CPL

UNIVERSIDADE FEDERAL DO MARANHÃO
PRÓ-REITORIA DE GESTÃO E FINANÇAS
MINISTÉRIO DA **EDUCAÇÃO**
BRASIL GOVERNO FEDERAL

COMISSÃO PERMANENTE DE LICITAÇÃO
AVISO DE ABERTURA
Modalidade de Licitação: Pregão Eletrônico nº 65/2018 – UFMA.
Objeto: Eventual contratação de empresa especializada em serviços de instalação de ar-condicionado para atender as demandas desta Universidade Federal do Maranhão.
Dia: 20/11/2018 **Horário:** 10h00min.
Local: www.comprasgovernamentais.gov.br
Valor Estimado: 786.611,67
O Edital completo encontra-se à disposição dos interessados no Portal de Compras do Governo Federal – COMPRASNET, no endereço www.comprasgovernamentais.gov.br. Podendo, alternativamente, ser retirado na Comissão Permanente de Licitação – CPL, na Av. dos Portugueses, 1966, Ed. Castelo Branco, Cidade Universitária, Bacanga.
São Luís, 05 de novembro 2018
VITOR DAVI BARROS DE SOUZA
Pregoeiro Oficial

AVISO DE ABERTURA DE LICITAÇÃO

EDITAL Nº 023/2018 – PREGÃO PRESENCIAL. Objeto: **Contratação de empresa especializada em Seguro de Vida/Acidente em Grupo,** para atender os empregados do Serviço Nacional de Aprendizagem Industrial- SENAI DR/MA, conforme Edital e seus anexos. **Modalidade/Tipo de Licitação**: **PREGÃO PRESENCIAL** do tipo: **Menor Preço Per Capta/Mensal. Período de Retirada do Edital**: De **07.11.2018** a **22.11.2018**, no horário de 08h30min às 11h30min e das 14h30min às 17h30min. **Local, Data e Hora**: 1º andar, do Edifício Casa da Indústria Albano Franco, localizado à Avenida Jerônimo de Albuquerque, S/Nº, Bequimão; CEP 65060-645, São Luís/MA; no dia **23 de novembro de 2018**, às 09h00min. **Observações**: O Edital e seus anexos serão fornecidos em arquivos gravados em pen drives fornecidos pelas empresas interessadas, até às 17h30min do dia **22.11.2018.** Encontra-se disponível também no Portal da FIEMA - www.fiema.org.br. Contato através do e-mail: cilic@fiema.org.br e telefone: (98) 2109-1868. Comissão Integrada de Licitações, 07 de novembro de 2018. Soraya Cavalcante Pereira. Pregoeira.

ESTADO DO MARANHÃO
SECRETARIA DE ESTADO DE INFRAESTRUTURA
COMISSÃO SETORIAL DE LICITAÇÃO – CSL/SINFRA

AVISO REPUBLICAÇÃO DE LICITAÇÃO
CONCORRÊNCIA Nº 036/2018 - CSL/SINFRA

A **COMISSÃO SETORIAL DE LICITAÇÃO – CSL/SINFRA,** realizará às **15h do dia 06 de dezembro de 2018**, no seu Auditório, no Centro Administrativo do Estado do Maranhão, no Edifício Clodomir Millet - 1º Andar, na Av. Jerônimo de Albuquerque, s/nº, Calhau, nesta capital, l**icitação na modalidade Concorrência, do tipo Menor Preço**, objetivando CONTRATAÇÃO DE EMPRESA ESPECIALIZADA PARA EXECUÇÃO DE OBRA DE CONSTRUÇÃO DE UMA PONTE RODOVIÁRIA SOBRE O RIO BALSAS NA RODOVIA MA-373, NO MUNICÍPIO DE SÃO FÉLIX DE BALSAS, ESTADO DO MARANHÃO, COM EXTENSÃO DE 195M, de interesse da Secretaria de Estado de Infraestrutura - SINFRA, na forma da Lei nº 8.666/1993. Este Edital está à disposição dos interessados no site www.sinfra.ma.gov.br/pregoes-online e seus anexos na Comissão Setorial de Licitação – CSL/SINFRA, em sua sede localizada no Centro Administrativo do Estado do Maranhão, no Edifício Clodomir Millet - 1º Andar, na Av. Jerônimo de Albuquerque, s/nº, Calhau, São Luís - MA, de segunda a sexta-feira, no horário das 14h às 18h, onde poderão ser consultados e obtidos gratuitamente mediante a apresentação de mídia eletrônica (pen drive, cd, dvd ou outro). As empresas que adquirirem o Edital mediante "download" na página da SINFRA e tiverem interesse em participar desta licitação, deverão, obrigatoriamente, retirar os anexos do Edital no endereço e nas condições supracitadas, em virtude da existência de limite de carregamento de arquivos (UPLOAD). Esclarecimentos adicionais pelo telefone (98) 3218-8015 ou pelo email licitacao@sinfra.ma.gov.br.

São Luís (MA), 31 de outubro de 2018.
ROSANE MARIA DE CARVALHO RAMOS
Presidente - CSL/SINFRA

PREFEITURA DE SÃO LUÍS
CENTRAL PERMANENTE DE LICITAÇÃO - CPL

AVISO DE LICITAÇÃO
PREGÃO ELETRÔNICO SRP Nº. 209/2018/CPL
COMPRASNET

A **Central Permanente de Licitação** da Prefeitura de São Luís, localizada na Rua dos Ouriços, Lote 11, Quadra 09 – Calhau, São Luís – MA, CEP: 65071-820, comunica aos interessados que realizará licitação na modalidade **Pregão Eletrônico de nº. 209/2018**, no **dia 26/11/2018,** às **10h30**, horário de Brasília, objetivando o **REGISTRO DE PREÇOS, de empresa especializada na aquisição e instalação de aparelhos de ar-condicionado para atender as demandas das Unidades de Saúde e Administrativas,** de interesse da Secretaria Municipal de Saúde - SEMUS. O Edital poderá ser consultado na Central Permanente de Licitação, em dias úteis, de segunda a quinta, das 13 às 18 horas, e sexta-feira, das 8 às 13 horas. O edital poderá ser obtido gratuitamente por meio digital nesta Central, bem como pela internet, através do nosso endereço eletrônico www.saoluis.ma.gov.br ou no site do Comprasnet www.comprasgovernamentais.gov.br. Informações pelos telefones: (98) 3227-7749 e 99153 -7871 ou e-mail: contato.cpl@saoluis.ma.gov.br.

São Luís (MA), 01/11/2018.

Amanda Dias Saldanha
Pregoeira – CPL

AVISO DE PUBICAÇÃO DE LICITAÇÃO. PREGÃO PRESENCIAL Nº 108/2018. O Município de Barra do Corda - MA, através de seu Pregoeiro e Equipe de Apoio, torna público para conhecimento de todos que estará realizando licitação na MODALIDADE: Pregão Presencial. TIPO: Menor Preço por Item. OBJETO: Contratação de empresa para Aquisição de 01 (um) caminhão 3/4 novo com carroceria, conforme termo de referência, através da Secretaria Municipal de Agricultura, Aquicultura e pesca para atendimento das necessidades do Município de Barra do Corda-MA BASE LEGAL: Lei Federal nº 10.520/02, subsidiariamente pela Lei Federal n.º 8.666/93 e alterações posteriores e as condições do Edital. Recebimento e abertura dos envelopes Proposta e Habilitação: às 11h do dia 21 de Novembro de 2018. O Edital estará à disposição para consulta gratuita no setor de licitação, das 08h às 12h e no site do Município. Os interessados na aquisição dos mesmos deverão recolher o valor de R$ 20,00 (vinte reais) mediante a retirada do DAM, na Rua Isaac Martins, nº 371, Centro, nesta cidade. Barra do corda-MA, Sara Ferreira Costa – Pregoeira

AVISO DE PUBICAÇÃO DE LICITAÇÃO. PREGÃO PRESENCIAL Nº 109/2018. O Município de Barra do Corda - MA, através de seu Pregoeiro e Equipe de Apoio, torna público para conhecimento de todos que estará realizando licitação na MODALIDADE: Pregão Presencial. TIPO: Menor Preço por Item. OBJETO: Contratação de empresa para Aquisição de vestuários/ uniformes, utensílios de cama mesa e banho de uso hospitalar, conforme termo de referência, através da Secretaria Municipal de Saúde para atendimento das necessidades do Município de Barra do Corda-MA BASE LEGAL: Lei Federal nº 10.520/02, subsidiariamente pela Lei Federal n.º 8.666/93 e alterações posteriores e as condições do Edital. Recebimento e abertura dos envelopes Proposta e Habilitação: às 09h do dia 22 de novembro de 2018. O Edital estará à disposição para consulta gratuita no setor de licitação, das 08h às 12h e no site do Município. Os interessados na aquisição dos mesmos deverão recolher o valor de R$ 20,00 (vinte reais) mediante a retirada do DAM, na Rua Isaac Martins, nº 371, Centro, nesta cidade. Barra do corda-MA, Sara Ferreira Costa – Pregoeira

PREFEITURA DE SÃO LUÍS
SECRETARIA MUNICIPAL DE ADMINISTRAÇÃO - SEMAD

EDITAL DE CONVOCAÇÃO - SUB JUDICE
HOSPITAL MUNICIPAL DJALMA MARQUES

A Secretária de Administração do Município de São Luís, no uso de suas atribuições legais, e em atenção à decisão proferida nos autos da Ação Ordinária nº processo nº 36710-12.2013.8.10.0001 (40104/2013), em trâmite na Primeira Vara da Fazenda Pública, CONVOCA a candidata aprovada para o cargo de:

TÉCNICO MUNICIPAL NÍVEL MÉDIO
TMNM – ENFERMAGEM

ORD.	INSCRIÇÃO	NOME	CLASF.
01	10014968	ANA CRISTINA SOUSA LEMOS - *Sub Judice*	956

Esta convocação observará o disposto na Lei nº. 4.616/2006 (Plano de Cargos Carreiras e Vencimentos) e nos Editais do concurso n°. 001/2008 e 005/2008, publicados no Diário Oficial do Município, nas edições de 16 de abril de 2008 e 27 de junho de 2008, respectivamente, e no edital publicado em 30 de junho de 2008. A convocada deverá comparecer primeiramente à Perícia Médica do Município para apresentação e homologação dos exames admissionais e em seguida a esta Secretaria, conforme anexos I e II que compõem este edital. A DOCUMENTAÇÃO E OS EXAMES DA CANDIDATA DEVEM SER APRESENTADOS EM SUA TOTALIDADE, conforme Anexos I e II deste Edital de Convocação. O não comparecimento da candidata nos prazos determinados para apresentação da documentação exigida implica automaticamente no impedimento de sua nomeação. A íntegra deste EDITAL DE CONVOCAÇÃO contendo os anexos e modelos de declarações, deve ser consultada no Diário Oficial do Município nº 206 de 06 de novembro de 2018 disponível no portal www.saoluis.ma.gov.br .

São Luís/MA, 05 de novembro de 2018.

MITTYZ FABÍOLA CARNEIRO RODRIGUES
Secretária Municipal de Administração

SAMPAIO

O que já era ruim ficou muito pior

Derrota para o Goiás deixou a equipe do Sampaio Corrêa com apenas 1% de chances para continuar na Segundona. Mesmo que vença os três últimos jogos, ainda pode cair

PREOCUPAÇÃO GERAL DOS JOGADORES DO SAMPAIO: CONCENTRAÇÃO NA HORA DO HINO E DESESPERO NAS QUATRO LINHAS

NERES PINTO

A delegação do Sampaio Corrêa retornou ontem de Goiânia e os jogadores foram liberados para só retornarem hoje aos treinamentos com vistas ao próximo jogo que será disputado no sábado, às 18h30 (hora local) no Estádio Castelão, contra o São Bento de Sorocaba. O técnico Marcinho Guerreiro, que após a derrota por 1 a 0 para o Goiás colocou o cargo à disposição, atendeu ao apelo do presidente Sérgio Frota para continuar até o encerramento da Série B do Campeonato Brasileiro.

Ontem, foi um dia de muitos protestos da torcida e cálculos por parte daqueles que entendem n ão estar o time ainda rebaixado. Matematicamente, as chances do Tricolor permanecer na competição no próximo ano, até antes da rodada de ontem à n oite eram de apenas 1% na opinião dos sites especializados em cálculos sobre acesso e descenso. Esse percentual só ainda existe porque as equipes que também lutam contra a degola – Boa Esporte, Paysandu, Juventude e CRB ainda não atingiram o patamar suficiente para escapar da degola. O primeiro time fora da zona (CRB) até antes do jogo com o Juventude, tinha 38 pontos, e o Sampaio pode chegar no máximo a 41. Na tabela de classificação, no entanto, o Tricolor possui maior número de vitória que alagoanos e gaúchos. Vencendo os três últimos jogos, e os adversários sendo derrotados, os bolivianos poderão se salvar graças a esse critério de desempate.Mas todas as simulações indicam que o rebaixamento é praticamente inevitável, mesmo não sendo impossível. Agora, só resta aguardar pelo menos até à próxima rodada para que a situação seja definida. Os cálculos vão continuar sendo feitos.

TIROLIVRE

Neres Pinto
nerespinto@oimparcial.com.br

RESPIRANDO POR APARELHOS

Amigos, sejamos realistas. O Sampaio Corrêa, a não ser que ocorra uma das maiores "zebras" de todos os tempos da história do futebol brasileiro, está rebaixado, lamentavelmente. Todos os cálculos mostram isso. Uma coisa é depender de si. Torcer pela "desgraça" dos concorrentes "são outros quinhentos".

É melhor a torcida esquecer esses cálculos e apenas se preparar para o desfecho final. A estas alturas, nem o técnico acredita mais. Marcinho jogou a toalha em Goiânia e só permanece, por enquanto, para atender a um pedido do presidente Frota.

É senso comum que o Sampaio teve decretada sua queda na derrota para o Londrina. Realmente! O pior é que aconteceu exatamente diante do técnico que entrou para a história do clube por ter conquistado o primeiro título regional: a Copa do Nordeste.

Roberto Fonseca é um profissional experiente, mas não chega a ser um técnico de renome no futebol brasileiro. Nunca dirigiu grandes clubes, mas seu histórico mostra que conhece o suficiente para se manter no mercado, pelo bom trabalho que tem desenvolvido em quase todas as equipes que dirigiu.

A dispensa de Fonseca foi um dos principais erros do presidente Frota, embora ele tenha agido naquele momento com base nos números da campanha apresentada pelo Tricolor no Brasileiro. Deve ter pensado que a Copa Nordeste era do mesmo nível da Série B, porque manteve a base do elenco e não fez nenhuma contratação de destaque. O resultado é tudo isso que vemos agora.

Junte-se o equívoco da demissão do treinador às contratações de atletas sem a menor condição de disputar uma Série B do Campeonato Brasileiro e, evidentemente, o projeto de permanecer na Segundona não poderia mesmo dar certo.

Que a lição seja aprendida. Não dá para disputar série B com elenco em nível de Série C, assim como é impossível querer disputar Série A com equipe em nível de Série B.

Com menos recursos, Frota acertou em temporadas anteriores e conquistou títulos importantes. Quando as coisas melhoraram financeiramente, ele foi infeliz. Agora é hora de levantar a cabeça e preparar para dar a volta por cima. 2019 está bem aí, e com ele as esperanças de que oxalá tudo possa mudar para melhor.

Mexidas

Outro que não tem sido feliz nas últimas partidas do Sampaio Corrêa foi o técnico Marcinho Guerreiro. As alterações que processou na equipe, seja na escalação inicial ou no transcorrer do jogo não acrescentaram absolutamente nada. A equipe melhorou em quê? Em alguns aspectos até piorou, tanto na defesa como no ataque. E o meio de campo ideal até hoje não foi encontrado.

Demissão

O pedido de demissão feito por Marcinho, no entanto, dá para entender. Certamente, ele está muito chateado porque chegou ao clube cheio de vontade, com objetivo de mostrar serviço e ter um resultado positivo. Da forma que alguns jogadores estão se apresentando, realmente, é frustrante. O técnico, assim como os torcedores, está decepcionado, com justa razão.

Para ou continua?

Começam a surgir especulações sobre o futuro de Marcinho no Sampaio Corrêa. Recentemente, ele foi convidado a apresentar proposta para continuar dirigindo o clube na próxima temporada. Agora, depois que ameaçou deixar o time antes do término da competição, algumas pessoas ligadas à diretoria já entendem ser duvidosa a permanência do preparador maranhense no comando da Bolívia em 2019.

São Bento

O jogo Sampaio Corrêa x São Bento, que mudou para as 18h30 do próximo sábado, no Castelão, ganhou mais atenção devido a uma luz que ainda existe no fim do túnel para o Tricolor. A equipe sorocabana está ameaçada de perder 15 pontos na classificação geral, devido à inclusão de um atleta inscrito fora de prazo na Segundona. O Tricolor, porém, não tirará essa vantagem sozinho. O Paysandu também está de olho.

Mudança

O jogo do Maranhão Atlético pelo Torneio Seletivo (Copa FMF) que apontará um clube para a Série D do Brasileiro, contra o São José, que estava marcado para domingo, pode ser transferido para segunda-feira.Motivo: a Sedel não quer liberar o Castelão, que tem uma partida no sábado entre Sampaio e São Bento. O gramado precisa ser preservado, justifica.

Caso Daniel

O cerco fechou para a família Brittes. Depois de assumir ter matado o meia Daniel, ex-São Paulo e São Bento, o empresário Edison Brittes Júnior vai ser indiciado por homicídio qualificado e coação de testemunhas, assim como a mulher Cristiana e a filha Allana. O delegado, Amadeu Trevisan disse que "não há indícios de tentativa de estupro" e que as mentiram em seus depoimentos.

CONTINUAR

Fortaleza quer manter Rogério em 2019

O presidente do Fortaleza, Marcelo Cunha da Paz, não titubeou ao afirmar que o time quer renovar com Rogério Ceni, que no último fim de semana levou o clube ao acesso no Campeonato Brasileiro Série B. Contudo, o presidente garante que as negociações não foram iniciadas porque o foco no momento é em buscar o título do torneio.

"A gente quer a permanência dele. Isso eu já falei abertamente e acho que é bom essa transparência. Não estamos tratando disso no momento. Ele sabe do nosso interesse, lógico, mas a gente está focado na busca pelo título. Queremos essa estrela no ano do nosso centenário", disse Marcelo.

ROGÉRIO CENI VAI SER CHAMADO PARA CONTINUAR NO COMANDO DO FORTALEZA

"Não dá para saber a vontade dele"

O presidente também analisou a importância de Ceni no desempenho do Leão da Pici e garantiu que ele está feliz no clube."Não dá para quantificar quanto é a vontade dele, o que eu sei é que ele gosta do Fortaleza, ele gosta da cidade, das pessoas e está feliz aqui. Eu tenho certeza que o primeiro clube que ele vai conversar é o Fortaleza. Disso eu não tenho dúvida alguma. A presença dele é um fator importantíssimo, isso é inegável. O trabalho passou todo por ele. Desde a montagem do elenco, da pré-temporada e de como conduzir a temporada", continuou. Até antes do jogo de ontem à noite com o CSA – encerrado após o fechamento desta edição -o Fortaleza tinha 64 pontos, liderando a Série B com folga.

CAIU MAIS UM

Vitória anuncia demissão de Carpegiani

A terceira passagem do técnico Paulo César Carpegiani chegou ao fim na tarde de ontem (6). O clube baiano anunciou, através de suas redes sociais, a demissão do treinador. Faltando seis rodadas para o fim do Brasileirão, o Vitória, que está na zona de rebaixamento, será comandado por João Burse, técnico da equipe Sub-23. A demissão acontece às vésperas de um jogo decisivo para o time. O Vitória volta a campo no próximo domingo para disputar o clássico com o Bahia, no Barradão, em Salvador, pela 33ª rodada do Brasileirão.

Carpegiani havia chegado ao clube em agosto, quando a equipe já vivia crise sob o comando de Vagner Mancini. Desde então, o treinador realizou 14 jogos sob o comando do time, vencendo quatro, empatando três e perdendo sete, um aproveitamento de 35%. Foram 11 gols marcados e 17 sofridos. A equipe é a 17ª colocada do Campeonato Brasileiro no momento, com 34 pontos.

Esta é a terceira passagem de Carpegiani pelo Vitória. Ele já havia dirigido o clube em 2009 e 2012. Ainda em 2018, Carpegiani assumiu o Flamengo em janeiro, após a demissão de Rueda, mas não conseguiu permanecer muito tempo no Ninho do Urubu.

Com a eliminação para o Botafogo no Campeonato Carioca ele acabou dispensado, já em março – quando Maurício Barbieri assumiu. Na carreira, já comandou grandes clubes do futebol brasileiro, como São Paulo, Internacional, Palmeiras, Bahia, Coritiba e Ponte Preta.

SUL-AMERICANA

Furacão recebe o Flu na Arena da Baixada

O segundo duelo entre os clubes do Brasil no torneio continental foi agendado para 28 de novembro, no Rio. Vencedor do confronto vai enfrentar representante colombiano

Tendo a garantia de uma final entre brasileiros e colombianos, Copa Sul-Americana tem nesta quarta-feira a abertura da disputa da 'perna' nacional de sua fase de semifinais. Na Arena da Baixada, em Curitiba, o Atlético-PR recebe o Fluminense a partir das 21h45 (horário de Brasília). O segundo duelo entre os clubes do Brasil no torneio continental foi agendado para 28 de novembro no Maracanã.

ENMERSON LUCAS/FLU

ATLÉTICO -PR QUER REPETIR A DOSE DO ÚLTIMO JOGO. FLU PRETENDE SURPREENDER

Trajetória

O Rubro-Negro começou sua campanha na Copa Sul-Americana em casa diante do Newell´s Old boys, da Argentina. Marcou 3 a 0. Na segunda partida, confirmou sua superioridade vencendo por 2 a 1. Na segunda fase, foi ainda melhor. Diante do tradicional Peñarol, do Uruguai, também saiu na frente ao fazer 2 a 0 Na Arena da Baixada. Porém, no Uruguai, massacrou o rival goleando por 4 a 0.

Nas oitavas de final, o clube paranaense pela primeira fez realizou a primeira partida fora de casa. Não foi problema. Na Venezuela, marcou 2 a 0 no Caracas. Depois, em seus domínios, completou o serviço vencendo por 2 a 1.

Nas quartas de final, teve o primeiro duelo nacional no torneio. Abriu vantagem ao fazer 1 a 0 diante do Bahia em Salvador. No confronto de volta, sofreu mais do que se esperava. Perdeu por 1 a 0 no tempo regulamentar, mas acabou levando a melhor na decisão por pênaltis.

O time provável para a primeira partida das semifinais é: Santos; Jonathan, Paulo André, Léo Pereira e Renan Lodi; Wellington (Bruno Guimarães), Lucho González e Raphael Veiga; Nikão, Marcelo Cirino e Pablo.

Fluminense

O Tricolor carioca começou sua campanha na competição encarando o Nacional Potosi, da Bolívia. No primeiro jogo, marcou 3 a 0. Teve muitas dificuldades na altitude. Perdeu por 2 a 0, mas sobreviveu. Na etapa dois, passou pelo Defensor, do Uruguai com duas vitórias. Fez 2 a 0 no Rio de Janeiro e 1 a 0 em Montevidéu.

Nas oitavas de final, novamente emplacou uma dobradinha de vitórias, ambas por 2 a 0. Primeiro em Quito, no Equador, depois em casa contra o Deportivo Cuenca. O maior desafio estava reservado para as quartas de final. Após empatar no Rio de Janeiro, por 1 a 1, contra o Nacional, do Uruguai, garantiu a vaga ao derrotar o tradicional clube, por 1 a 0, em seus domínios.

O provável time do Fluminense para a partida é Júlio César; Ibañez, Gum e Digão; Léo, Jadson, Richard, Ayrton e Sornoza; Everaldo e Luciano.

Histórico dos confrontos

Fluminense e Atlético-PR já cumpriram seus dois compromissos pelo Campeonato Brasileiro na temporada 2018. No primeiro turno, no Rio de Janeiro, o Tricolor levou a melhor fazendo 2 a 0.

No segundo, na Arena da Baixada, o Rubro-Negro deu o troco e conseguiu a vitória, marcando 3 a 1.

BRASILEIRO

Calderano concorre entre os 4 melhores

DIVULGAÇÃO

CALDERANO CONCORRE A PRÊMIO DE MELHOR MESA-TENISTA

O brasileiro Hugo Calderano foi indicado entre os quatro atletas que concorrem ao prêmio de melhor atleta do Tênis de Mesa em 2018. A divulgação foi feita ontem (6) pela Federação Internacional de Tênis de Mesa (ITTF).Esta é a sexta edição do prêmio e o público pode votar no próprio site da ITTF até o dia 19 de novembro. Logo após esta data, os resultados serão combinados com a avaliação de um comitê e da dia especializada. Aliás, a temporada do brasileiro para que entrasse na disputa foi de título Pan-Americano, vice-campeonato no Aberto do Catar e ser o primeiro mesa-tenista sul-americano a figurar no Top 10 do ranking. O brasileiro retomou a nona colocação na última atualização, no mês de outubro.

No ano de 2015, Hugo Calderano já havia sido indicado pela ITTF, mas ao prêmio de atleta revelação. Aquela havia sido a primeira vez que um brasileiro fora participar do evento.

Os adversários

A disputa pelo prêmio, no entanto, será bem complicada. Estão no páreo concorrentes melhores ranqueados e com títulos expressivos na temporada.

O favorito é o chinês Fan Zhendong (líder do ranking mundial), que venceu os Abertos da Catar, Hungria e Suécia, além de ter sido o campeão da Copa do Mundo; o alemão Timo Boll (3º colocado no ranking) é o atual campeão europeu e vice-campeão da Copa do Mundo. Ele também é o atleta mais velho a liderar o ranking, com 36 anos e 11 meses; e o japonês Tomokazu Harimoto (6º colocado no ranking) venceu o Aberto do Japão e foi vice-campeão dos Jogos Olímpicos da Juventude, o que lhe permitiu figurar como o mais jovem mesa-tenista no Top 10, aos 14 anos e 10 meses.

DECISÃO

Finais da Libertadores terão torcida única

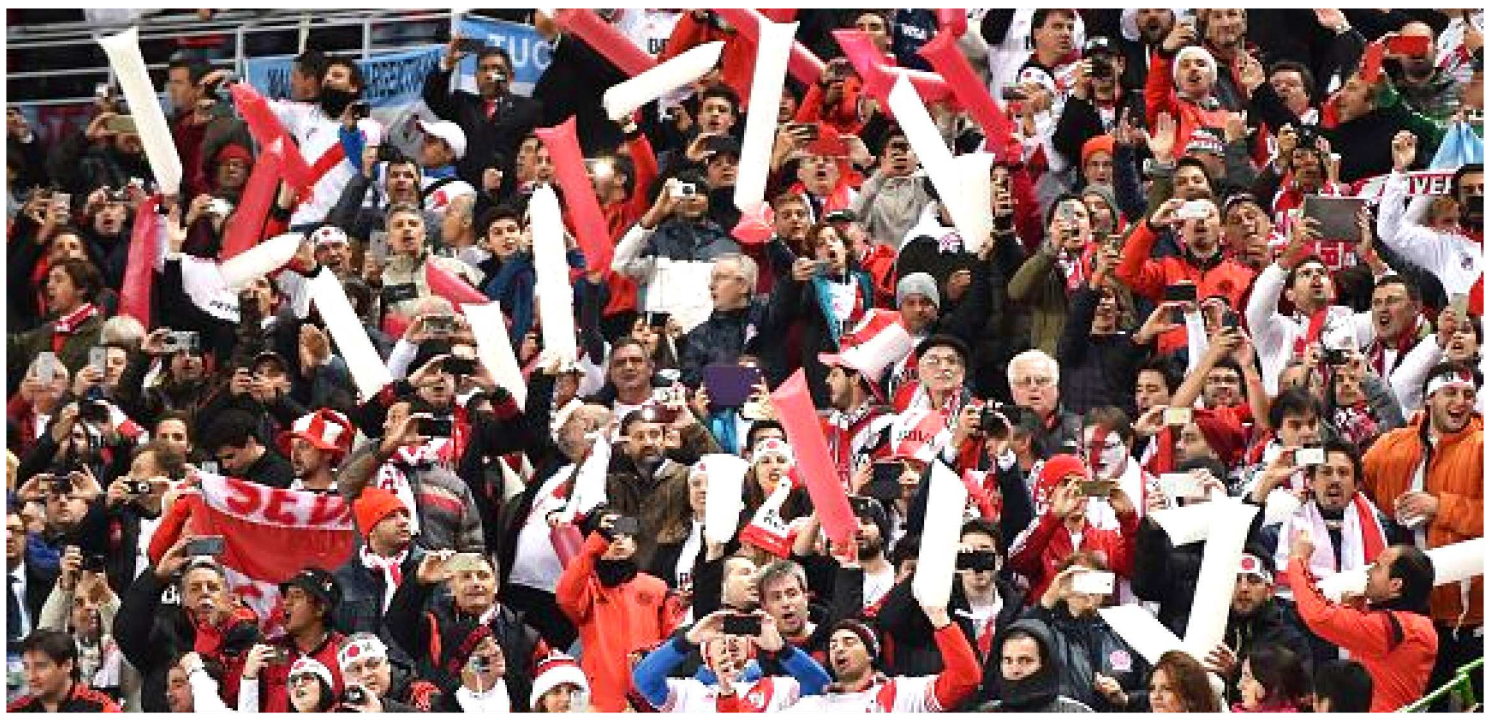

TORCIDA DO RIVER SERÁ ÚNICA NO SEGUNDO DUELO DIANTE DO BOCA JUNIORS NO MONUMENTAL DE NUÑEZ, EM BUENOS AIRES

As duas partidas das finais da Libertadores não terão presença das torcidas visitantes. Ontem, os presidentes do Boca Juniors, do River Plate e da Associação do Futebol Argentino (AFA) realizaram um pronunciamento confirmando que ambos os confrontos contarão apenas com torcedores do time da casa.

"Os presidentes de ambas instituições concordaram que, apesar do atrativo que gera a presença de duas torcidas, esta medida pode gerar problemas para os sócios", explicou o presidente da AFA, Cláudio Tapia.

Na última sexta-feira, o presidente da Argentina, Mauricio Macri, chegou a anunciar que as partidas seriam realizadas com as presenças de torcedores visitantes, o que não acontece no principal clássico do país desde 2014. Mas, após reuniões entre os clubes, a decisão foi revista.

"Apesar desta decisão, Boca Juniors e River Plate valorizam e reconhecem o interesse do presidente Mauricio Macri de promover a presença dos visitantes em ambas as finais", apontou Tapia.

Evitar a violência

A medida tem como finalidade evitar a violência tão presente no país em jogos de futebol nos últimos anos. Por isso, o presidente da AFA ainda fez um pedido: "Convocamos simpatizantes, torcedores e sócios a viverem estas partidas como são: uma celebração popular sem fronteiras, em paz, com paixão e em convivência".

"O mundo está esperando que joguemos"

O discurso foi entoado também pelos presidentes dos clubes. "O mundo está esperando que joguemos. Isto é um jogo, aqui não vai a vida e todos temos que fazer nossa parte", comentou o mandatário do River, Rodolfo D'Onofrio. "Peço aos torcedores do Boca que vivam em paz e com alegria", completou o dirigente do Boca, Daniel Angelici.

Datas confirmadas

Também ontem, os presidentes confirmaram que a partida será disputada nos dias 10 e 24 de novembro, às 18h (de Brasília), apesar do pedido do Boca pela alteração das datas. As duas partes não se entenderam.

A primeira partida terá mando do clube, em La Bombonera, enquanto a segunda será sediada pelo River, no Monumental de Núñez.

Finais continentais (mesma cidade)

» Libertadores
2018 – Boca Juniors x River Plate

» Copa Sul-Americana
Nunca houve

» Champions League
2014 – Atlético de Madrid x Real Madrid
2016 – Atlético de Madrid x Real Madrid

» Copa da Uefa/Europa League
Nunca houve

Finais continentais (mesmo país)

» Libertadores
2005 – São Paulo x Atlético-PR
2006 – São Paulo x Internacional
2018 – Boca Juniors x River Plate

SELEÇÃO

Handebol convoca para quadrangular

CBH

MARANHENSE ANA PAULA, LESIONADA, ESTÁ FORA DA LISTA

De 23 a 25 deste mês , a Seleção Feminina de handebol, comandada por Jorge Dueñas, embarca para a Espanha, onde disputarão um quadrangular com Polônia, Alemanha e as anfitriãs espanholas.Para a Seleção Brasileira, será uma ótima oportunidade de reencontro seis meses após o título dos jogos Odesur (Jogos Sul-Americanos Cochabamba 2018), como preparação para o centro sul americano em Maceió, valendo vaga para o mundial do Japão em 2019. Ana Paula se recuperando de lesão no pé, Jessica com dores no ombro e as atletas que disputaram as finais da Liga Nacional, estão fora.

GOLEIRA:
Bárbara Arenhart "Babi" | Váci – Hungria
Gabriela Moreschi | SC Magura Romênia
Renata Arruda | Super Bera Bera Espanha
PONTA ESQUERDA:
Dayane Rocha | Molde Noruega
Larissa Araujo | SC Magura Romênia
LATERAL ESQUERDA:
Eduarda Amorim – Duda | Gyori Hungria
Bruna de Paula | Fleury França
Jaqueline Anastasio | Maccabi Israel
CENTRAL:
Karol Souza | Váci Hungria
Patricia Matieli | Metraco Lubin Polônia
LATERAL DIREITA:
Patricia Silva | Lê Havre França
Deonise Fachinello | SC Magura Romênia
PONTA DIREITA:
Isabelle Medeiros | Málaga Espanha
Mariana Costa | SC Magura Romênia
PIVÔ:
Elaine Gomes | Nantes França
Tamires Araújo | Kisvardai Hungria