

# Sem cubanos, gastos médicos dobrarão, diz Famem

POLÍTICA

## Sampaio x Boa: jogo dos rebaixados

Sem pressão das torcidas, jogadores vão entrar em campo apenas para cumprir tabela, mas com o mesmo objetivo: vencer e honrar as cores dos clubes que representam. ESPORTES

DIVULGAÇÃO



**DEOLHO NA SÉRIE D: MAC mantém 100% de aproveitamento**

ESPORTES

DIVULGAÇÃO



**Moto Club anuncia vinda de mais um volante**

ESPORTES



# O IMPARCIAL

www.oimparcial.com.br



Leia em todas as plataformas

# Governo estuda instalar usina de dessalinização da água para abastecer municípios

O vice-governador Carlos Brandão e o economista Geraldo Carvalho estiveram em Israel para conhecer a usina de dessalinização da água do mar, a IDE Technologies, 15 quilômetros ao sul de Tel Aviv. Eles foram recebidos pelo diretor de vendas da empresa, Dror Aloni. Com as negociações dos maranhenses já iniciadas na primeira ida a Israel, no início do ano, um dos interesses despertados pelo governo maranhense está relacionado à tecnologia israelense que viabiliza o processamento do litro de água por um preço muito menor do que é disponibilizado no mercado. VIDA



## Prefeitura de São Luís realiza ação de combate ao feminicídio

Neste sábado (17), uma caminhada marca a luta contra o feminicídio na capital. O ato acontece na Avenida Litorânea, com concentração a partir das 16h, em frente à Casa das Dunas, de onde sairá até a Praça do Pescador. Parte das ações promovidas pelo movimento acontece também no Espaço Mulher, montado na 12ª Feira do Livro de São Luís (FeliS), que vai até o dia 25 de novembro. VIDA

## Samba, cerveja e feijão na Lagoa

Muito samba, pagode e feijão. É o que promete hoje, a partir do meio-dia, a 1ª Feijoada da Nego-na, no Crêole Bar, na Lagoa da Jansen. O evento, que está sendo promovido pela produtora cultural Kellyanne Frazão, contará com a animação do cantor Filipe Sousa, Grupo Nossa Cor e DJ Dudu Cross. O ingresso custa R\$ 20, e dá direito somente à feijoada. VIDA

## NMI Famosos no The Best

O artista plástico e fotógrafo Rubem Robierb, que recentemente abriu exposições simultâneas em Nova York, Toronto, Paris e Miami, será um dos homenageados especiais da premiação The Best 2018 do colunista Nedilson Machado, dia 20 de dezembro. Ele virá acompanhado do apresentador da TV americana, Sam Champion, que já passou pelo The Weather Channel e "Good Morning America", da ABC News, como o homem do tempo. PÁGINA 12

DIVULGAÇÃO



DIVULGAÇÃO



## Os 40 anos de Zé Ramalho em show na Grande Ilha

O mestre trovador vai relembrar canções como *Avôhã* e *Chão de Giz*, que fazem parte do DVD *Voz & Violão*, além de músicas eternizadas em trilhas sonoras de novelas. IMPAR

### TÁBUAS DE MARÉS

SAB 17/11/2018  
01H58 ..... 4.6M  
08H17 ..... 1.8M  
14H53 ..... 4.8M  
20H47 ..... 1.7M

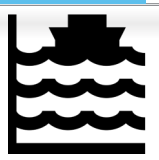

### COTAÇÕES

↓ -1,12%  
**DÓLAR**  
cotado em  
3,74

### TEMPO

↑ 33°  
↓ 25°  
variação ↻

manhã tarde noite

### ASSEMBLEIA EM PAUTA: Parlamento

A Assembleia Legislativa realizará, no próximo dia 23, às 14h, no Plenário "Nagib Haickel", mais uma edição do Parlamento Estudantil, desta vez com o lema "Uma Lição de Democracia". O programa, que teve mais de 90 alunos inscritos, contará com a participação de 22 participantes, sendo 18 do interior e quatro da capital. POLÍTICA



## ENTRELINHAS

## O banqueiro de Guedes

LUIZ CARLOS AZEDO



Para quem tinha dúvidas, a indicação do economista Roberto Campos Neto, executivo do Santander, para comandar o Banco Central no governo Bolsonaro foi a confirmação de que o futuro ministro da Economia, Paulo Guedes, prepara a abertura do setor financeiro para que mais bancos estrangeiros possam operar no Brasil, como parte do choque liberal que pretende anunciar. Talvez seja a indicação mais simbólica da equipe, que incorporou alguns integrantes do atual governo, como Ivan Monteiro, na Petrobras, e Mansueto de Almeida, que deverá continuar na Secretaria do Tesouro ou assumir a da Fazenda, além da polêmica nomeação do ex-ministro Joaquim Levy para o BNDES. Como o sobrenome já diz, é neto do economista Roberto Campos, expoente do pensamento liberal no Brasil, que foi ministro do Planejamento no governo Castelo Branco.

Com 49 anos, formado em economia e com especialização em finanças pela Universidade da Califórnia, Campos Neto trabalhou no Banco Bozano Simonsen e na Caritas, antes de fazer carreira no Santander, onde atualmente ocupa a Tesouraria do banco. Embora a narrativa do novo ministro da Economia seja a favor da autonomia do Banco Central, com a fixação de mandatos para presidente e diretores da instituição não coincidentes, a indicação do economista reforça a interpretação de que Paulo Guedes exercerá rígido controle sobre o BC, que hoje é uma autarquia ligada ao Ministério da Fazenda, ainda que a independência do banco venha a ser aprovada.

A principal missão da autoridade monetária é o controle da inflação, tendo por base o sistema de metas. Quando as estimativas para a inflação estão em linha com as metas, o BC reduz os juros; quando estão acima da trajetória esperada, a taxa Selic é elevada. Outra atribuição do Banco Central é a política cambial, que executa por meio de intervenções no mercado, da oferta de contratos de “swap cambial”, a venda de dólares no mercado futuro, para segurar a alta da moeda. Sempre que ocorre ingerência política nas decisões sobre a taxa básica de juros, a Selic, e na supervisão do sistema financeiro, há reflexos diretos nos juros futuros e nas taxas bancárias. A redução a fórceps das taxas de juros, como no governo Dilma, não funciona.

O maior problema de Guedes, entretanto, é o déficit fiscal da União e da maioria dos governos estaduais, cujo epicentro são os gastos com a folha de pagamentos e a Previdência.

Economistas liberais defendem a tese de que o ajuste deve ser imediato e profundo, para que o setor possa se recuperar mais rapidamente. É uma aposta que nunca foi adotada no Brasil. Desta vez, dependerá da disposição de Bolsonaro no sentido de enfrentar as corporações federais e os governos estaduais, forçando um ajuste que pode jogar sua popularidade no chão.

Como o desemprego no Brasil é muito alto, em torno dos 13 milhões de trabalhadores que procuram colocação, a reação dos sindicatos de trabalhadores tende a ser insignificante, com exceção das entidades de funcionários públicos. Quebrar essa resistência é o maior desafio para aprovação da reforma da Previdência.

**Estatais**

Muitas coisas na esfera do próprio governo precisam ser resolvidas. As despesas com estatais deficitárias, por exemplo, aumentaram 125% entre 2009 e 2017, crescimento bem acima da inflação do período, de 69,9%. No total, os gastos com as empresas enquadradas nesse critério foram de R\$ 67,9 bilhões.

Algumas são importantes, como a Embrapa, de pesquisa agropecuária. Mas há coisas inexplicáveis, como a Empresa de Planejamento e Logística (EPL), que deveria cuidar do projeto do trem-bala ligando São Paulo ao Rio, herança do governo Dilma Rousseff.

Esse aumento tem relação direta com o número de funcionários, que passaram de 37,9 mil em 2009 e chegam a quase 73,5 mil, com salário médio mensal de R\$ 13,4 mil. Essas empresas explicam parte do crescimento do déficit primário e da dívida bruta do país.

## TRANSIÇÃO

## Roberto Campos Neto no BC

Indicação de economista para presidir a Autoridade Monetária causa surpresa pela inexperiência no setor público e por ser pouco conhecido no mercado

RENATO SOUZA, BERNADO BITTAR,  
RODOLFO COSTA

Com sólida formação e experiência profissional no mercado financeiro, o próximo presidente do Banco Central (BC), Roberto Campos Neto, tem carreira proeminente no setor, ainda que não notória. Por isso, houve surpresa entre economistas com a indicação dele para o cargo hoje ocupado por Ilan Goldfajn. Próximo ao superministro da Economia, Paulo Guedes, Campos Neto é tratado por alguns como “um ilustre desconhecido”. A escolha dele foi divulgada ontem pela equipe de transição de governo e, depois, confirmado pelo BC. Atualmente, ele é diretor de Tesouraria do Banco Santander. O próximo na lista de nomeações, segundo Paulo Guedes, será Mansueto Almeida, que continuará à frente da Secretaria do Tesouro Nacional, também sob o guarda-chuva do superministro da Economia.

## Roberto Neto é visto como muito jovem

Aos 49 anos, Roberto Campos Neto é visto por muitos analistas como “muito jovem” para assumir um cargo de tamanha responsabilidade. O diretor do BC Carlos Eduardo de Freitas o considera um tanto quanto “sem



ROBERTO FOI BEM RECEBIDO PELO MERCADO FINANCEIRO PARA ASSUMIR O BC

bagagem”, ainda que tenha uma carreira de destaque no mercado financeiro. “Ele não é propriamente um acadêmico, nem economista de governo ou do BC. É um operador de tesouraria. Não é alguém com nome forte no mercado financeiro e, talvez, não fosse o esperado para o cargo. Ele é próximo ao Paulo Guedes, por isso a escolha. O Roberto Neto não tem a tradição de Ilan Goldfajn, mas espero que seja uma aposta acertada”, afirma. A bolsa brasileira estava fechada ontem por conta do feriado, mas em Nova York o nome foi bem recebido: o índice que reúne todos os papéis de empresas brasileiras subiu 2,33%.

Especialistas acreditam que, embora inusitadas, as indicações de Bolsonaro têm sido condizentes com o

discurso da campanha. O cientista político Ivan Ervolino, criador da start-up de monitoramento legislativo SigaLei, explica que a equipe do presidente eleito é, majoritariamente, composta por pessoas novas e talentosas. O mais conhecido é o juiz Sérgio Moro, futuro ministro da Justiça. “Se pensar friamente, era um juiz de primeira instância”, diz. Para Ervolino, o movimento mostra que Bolsonaro quer nomes que não estejam atrelados à velha política. “Ele quer fugir do óbvio. Por isso, trouxe figuras que não são tarimbadas, mas podem surpreender. Dá para avaliar de duas formas: ou Bolsonaro quer renovar o jogo, ou escolheu nomes menos proeminentes para que as instituições sucumbam ao controle do governo”.

## “Não participam do primeiro escalão”



O PROFESSOR GUILHERME SILVA PRADO LEMBRA QUE NENHUM DOS ESCALADOS PERTENCE AO PRIMEIRO ESCALÃO

Professor de Ciência Política da Universidade Estadual de Goiás (UEG), Guilherme Silva Prado lembra que nenhum dos escalados até agora pertencia ao “primeiro escalão”, exceto os vindos do Exército. Ainda assim, acredita que “refrigerar o ambiente poderá fazer com que as decisões do presidente eleito tenham mais impacto, principalmente quando divergirem da opinião do petit comité governamental”.

Dessa maneira, acredita, o mercado pode até responder negativamente às movimentações. “Mas ninguém se elege presidente da República sendo pouco estratégico. Ele (Jair Bolsonaro) é um estrategista.

Só precisa lembrar que é interessante ter uma equipe de ponta, por exemplo, para facilitar as negociações com o Legislativo. Especialmente diante da aparente dificuldade que se aproxima.”

O próximo presidente do BC desce de uma linhagem de economistas. É neto do ex-ministro e ex-embaixador Roberto Campos, responsável pelo Planejamento no governo Caste-

lo Branco e mais tarde senador. O avô do futuro presidente do BC é considerado um dos maiores influenciadores do pensamento liberal no país. Campos Neto será sabatinado pela Comissão de Assuntos Econômicos (CAE) do Senado e, para ocupar o cargo, também precisará ser aprovado pelo plenário. Na Casa, Neto é visto como alguém com pouca intimidade com o serviço público, pois fez toda a carreira em instituições privadas. Com especialização em Finanças pela Universidade da Califórnia, em Los Angeles, ele está no Santander há 16 anos. Falta-lhe um doutorado em economia, normalmente ostentado por presidentes do BC.

Em nota, o atual presidente do BC, Ilan Goldfajn, que chegou a ser convidado pelo novo governo para permanecer à frente da instituição, informou que deixará o cargo por motivo pessoais e teceu elogios ao substituto. “Profissional experiente e reconhecido, com ampla visão sobre o sistema financeiro e a economia nacional e internacional, Roberto Campos Neto conta com seu apoio e sua confiança

no futuro trabalho à frente do BC”, informou a assessoria de Ilan.

“O presidente Goldfajn adotará todas as providências para garantir a melhor transição no comando da autoridade monetária e, atendendo a pedido do novo governo, permanecerá no cargo até que o Senado aprecie o nome de Roberto Campos Neto, nos próximos meses”, completou o documento enviado à imprensa.

A desconfiança que alguns agentes possam ter do indicado ao comando da autoridade monetária deve ser suprimida logo no início da gestão, avalia o economista Aod Cunha, ex-diretor do JP Morgan e ex-secretário de Fazenda do Rio Grande do Sul. “Substituir o Ilan não seria uma missão fácil para ninguém”, ponderou.

Para ele, Campos Neto tem as qualificações para trabalhar por uma política que garanta maior concorrência no sistema financeiro, bem como para garantir o poder de compra da moeda. “Para isso, contudo, será necessária a aprovação da reforma da Previdência”, alertou.



## MENOS MÉDICOS

# Sem cubanos, gastos médicos dobrarão

O presidente da Famem, Cleomar Tema, acredita que a atenção básica de saúde nos municípios ficará prejudicada com a saída dos médicos cubanos do Mais Médicos

O presidente da Famem mostrou-se bastante preocupado com as últimas notícias sobre a saída dos médicos cubanos do programa Mais Médicos, após divergência do governo de Cuba com as novas diretrizes que foram impostas pelo presidente recém-eleito, Jair Bolsonaro. O Ministério da Saúde diz que recebeu o comunicado da Organização Pan-Americana de Saúde (Opas) na manhã de quarta-feira (14), “no qual o governo cubano informa que encerrou sua parceria no programa Mais Médicos”.

O Ministério informou que “a iniciativa imediata será a convocação nos próximos dias de um edital para médicos que queiram ocupar as vagas que serão deixadas pelos profissionais cubanos. Será respeitada a convocação prioritária dos candidatos brasileiros formados no Brasil seguida de brasileiros formados no exterior”.

Para Cleomar Tema, a substituição dos médicos cubanos não será uma tarefa das mais fáceis para o governo federal, visto que o Maranhão possui uma grande carência desses profissionais, além do que poucos querem se submeter a morar nos povoados das pequenas cidades para cumprir carga horária de 40h e ganhar R\$ 10 mil de salário.

O déficit de médicos relatado pelo presidente da Famem é confirmado pela pesquisa “Demografia Médica 2018” do Conselho Federal de Medicina-CFM. A mesma informa que para o atendimento de uma população de 7 milhões de habitantes, o Maranhão



TEMA ACREDITA QUE NÃO VAI SER FÁCIL SUBSTITUIR TODOS OS MÉDICOS CUBANOS

tem apenas 6.096 médicos, o que dá uma proporção de 0,87 profissionais por mil habitantes, sendo esta a menor proporção do país entre os estados. A média recomendada pela OMS (Organização Mundial da Saúde) é de um médico para cada 1.000 habitantes. “Caso o Ministério da Saúde não encontre uma estratégia imediata para suprir essa carência deixada com a iminente saída dos cubanos, os municípios maranhenses vão enfrentar sérios problemas, dentre os quais: a elevação significativa dos custos de contratação de novos médicos e a custos mais altos em função da baixa oferta desses profissionais; dificuldade de cumprimento da carga horária exigida pelo MS expondo os gestores as auditorias do DENASUS e as consequências decorrentes destas, den-

tre outros já de amplo conhecimento dos gestores maranhenses”, enfatiza Cleomar Tema.

## Preocupação

Tema finalizou dizendo que pedirá a inclusão do assunto na pauta municipalista que será debatida na capital federal no dia 19/11, em Brasília, em evento organizado pela Confederação Nacional dos Municípios – CNM. O evento contará com a presença do presidente Michel Temer, membros da equipe de transição do presidente recém-eleito Jair Bolsonaro, além da presença de milhares de prefeitos de todo o Brasil.

## DADOS CRUZADOS

## Sistema vai unificar processos de presos



RAUL JUNGSMANN E DIAS TOFFOLI ANUNCIAM SISTEMA PARA UNIFICAR PROCESSOS DE PRESOS EM TODO O BRASIL

O ministro da Segurança Pública, Raul Jungmann, e o presidente do Supremo Tribunal Federal (STF) e do Conselho Nacional de Justiça (CNJ), ministro Dias Toffoli, assinaram ontem (16) um acordo para unificar e digitalizar todos os processos de execução das penas dos presos no país. O custo do projeto foi estimado em R\$ 35 milhões e terá tempo de implantação de 30 meses.

De acordo com Jungmann, a unificação dos processos vai ajudar no combate ao crime organizado que atua dentro e fora das penitenciárias. Segundo o ministro, atualmente não é possível saber a quantidade de condenações que um preso possui em estados diferentes do país. Além disso, em alguns casos, não é possível nem saber se o detento já cumpriu a pena integralmente ou tem direito a algum benefício previsto em lei. Para Jungmann, em qualquer lugar do país, em tempo real, a Justiça, o Ministério Público, além das polícias Militar e Civil, poderão ter acesso ao banco de dados unificado e obter a ficha criminal

completa de um apenado.

## Banco de dados unificado

“Tudo isso vai digitalizado e, em qualquer lugar do Brasil, qualquer juiz, e a polícia, terá acesso aos processos de qualquer um que tenha cometido um delito. Isso representa um enorme avanço e mais segurança para os brasileiros”, afirmou. O presidente do Supremo e do CNJ, Dias Toffoli, disse que a criação do sistema vai permitir, por exemplo, que um preso não seja solto porque o juiz responsável pelo caso não tinha conhecimento de que o detento possui outra condenação. “Temos um projeto piloto que iremos fazer, por exemplo, na cidade de Santos [SP]. Já estamos com ele em andamento. Vamos fazer agora a integração nacional com esses recursos”, afirmou.

## Moro

Durante a entrevista, Jungmann também confirmou que já se reuniu com o futuro ministro da Justiça do governo eleito, Sérgio Moro, e colocou à disposição dele estrutura para realização de reuniões de transição com a atual equipe do ministério.

## Moro se reuniu com Jungmann

“Passei três horas reunido com Sérgio Moro, apresentei toda a equipe, apresentei a Política Nacional de Segurança, dei a ele todos os números. Tenho estado em contato com ele e atendendo as demandas. É muito fácil o nosso relacionamento no sentido de prover ao juiz Moro todas as informações que tem demandado e são fundamentais para que ele tenha um bom sucesso”, disse.



## Sabatina



O advogado Carlos Brissac fechou o ciclo de entrevistas com os candidatos à presidência da Ordem dos Advogados do Brasil Seccional Maranhão (OAB-MA), promovida pela TV Assembleia (canal aberto 51.2/17 TVN). O candidato da Chapa 2 – “OAB de Verdade” foi sabatinado pela jornalista Natália Macedo e pelo procurador-geral da Assembleia Legislativa, o advogado Tarcísio Araújo, no “Sala de Entrevista”, quadro do telejornal Portal da Assembleia.

## Atrizes



O programa “Som do Povo”, da Rádio Assembleia Online, apresentado por Emanuel de Jesus, recebeu as atrizes e cantoras Lucinha Lins e Tânia Alves, que estão em São Luís para apresentar o espetáculo “Palavra de Mulher”, um misto de show e teatro em cartaz no Teatro Arthur Azevedo. O espetáculo conta também com a atriz e cantora Virginia Rosa, que não pôde comparecer à entrevista. Na apresentação, elas interpretam músicas de Chico Buarque em trio, duo e solo.

## Parlamento

A Assembleia Legislativa realizará, no próximo dia 23, às 14h, no Plenário “Nagib Haickel”, mais uma edição do Parlamento Estudantil, desta vez com o lema “Uma Lição de Democracia”. O programa, que teve mais de 90 alunos inscritos, contará com a participação de 22 participantes, sendo 18 do interior e quatro da capital. O objetivo é estimular os estudantes maranhenses a refletir sobre política local e nacional, bem como exercitar a cidadania.

## Programa contará com a participação de 22 participantes

## Campanha

A Procuradoria da Mulher da Assembleia, com apoio do Grupo de Esposas de Deputados, realizará, no próximo dia 21, atividades alusivas à campanha mundial “16 Dias de Ativismo pelo Fim da Violência contra as Mulheres”. A programação prevê blitz informativa, às 8h, e às 14h, na Sala das Comissões, haverá roda de conversa com a presença de atores que integram a rede de proteção às mulheres.

## Manutenção

A TV Senado (canal aberto 51.1), a TV Assembleia (canal aberto 51.2) e a TV Câmara (canal aberto 51.3), bem como a Rádio Senado (frequência 96,9 MHz), ficarão fora do ar neste sábado (17) e domingo (18), das 6h às 16h. O desligamento faz-se necessário para a realização de manutenções na subestação elétrica, que fornece energia para as três estações de televisão e para a emissora de FM.

## Feriado

Na próxima terça-feira (20), a Lei 10.747/2017, de autoria do deputado Zé Inácio (PT), que institui o feriado estadual pelo Dia Nacional da Consciência Negra, em 20 de novembro, será cumprida pela primeira vez. Dessa maneira, o Maranhão será o sexto estado a adotar a referida data como feriado, lembrando a morte do principal líder negro brasileiro, Zumbi dos Palmares, que morreu em 1695.





## NOSSA VISÃO

## Balanço positivo

Passado um ano da aprovação da reforma trabalhista no Congresso Nacional — uma difícil vitória do atual governo —, o saldo nas mudanças da legislação que rege as relações de trabalho no país pode ser considerado bastante positivo.

Vários obstáculos que travavam o fraco desempenho do setor produtivo foram removidos, sem que direitos históricos dos trabalhadores tenham sido descartados. Prova do êxito da reforma é a queda acentuada no número de novas ações recebidas pelas varas trabalhistas neste ano, num total de 1,4 milhão, o que representa queda de cerca de 38% das reclamações de empregados na Justiça, em relação ao ano passado.

Num primeiro momento, houve resistência por parte de procuradores e juízes trabalhistas em aplicar as novas regras. Elas começaram a vigorar a partir de 11 de novembro de 2017. Determinados operadores da Justiça do Trabalho alegaram que algumas modificações feriam o texto constitucional e outras eram contrárias aos legítimos interesses dos trabalhadores, o que provocou a tramitação de ações

contestando as mudanças, no Supremo Tribunal Federal (STF), relativas, principalmente, ao trabalho intermitente e à possibilidade de gestantes e lactantes trabalharem em lugares considerados insalubres.

As críticas à reforma entre os magistrados, que inicialmente se posicionaram contra a nova legislação, foram diminuindo com o passar do tempo.

Na avaliação do Tribunal Superior do Trabalho (TST), o momento de maiores controvérsias ficou para trás e os juízes de primeira e segunda instância estão julgando as reclamações trabalhistas dentro da normalidade. Também importante é o fato de que os temas da reforma que ainda geram dúvidas estão sendo analisados pela Suprema Corte do país, que dará a palavra final sobre as questões que geram polêmica.

O que se tem de ressaltar é que a mudança na legislação atingiu, ainda que em parte, um dos seus principais objetivos, a chamada “indústria das reclamações”. Existia e continua existindo, só que em menores proporções, a tendência de os empregados

processar os empregadores sem motivos concretos, mas apenas com a intenção de ganhos financeiros. Com a reforma, os trabalhadores passaram a arcar com os custos dos honorários advocatícios e dos laudos periciais, caso percam a causa, o que não acontecia anteriormente. Não se discute os direitos dos empregados, mas os abusos eram recorrentes em todas as regiões do país.

Outro ganho para a nação foi a regulamentação da terceirização sem restrições das atividades das empresas, o que vinha inibindo, sobremaneira, a abertura de novas vagas no mercado de trabalho. A questão foi decidida pelo STF, que confirmou a legalidade da terceirização da atividade-fim, entre outros pontos. O fim do imposto sindical — fonte de recursos para o sustento de pelegos e de todo tipo de aproveitadores e aventureiros aboletados nos sindicatos, confederações e centrais sindicais — também constituiu inegável vitória para a nação. Inquestionável que o balanço da reforma trabalhista, que tanta polêmica gerou, é extremamente benéfico.

## MARANHÃO COMPETITIVO

SOFIANE LABIDI

Presidente da Academia Maranhense de Ciência

O Maranhão ocupa hoje (2018) o penúltimo lugar no Ranking da competitividade dos estados. Com um índice de 32,16 pontos, só somos melhores que o Estado do Acre. O ranking é elaborado pela CLP (<http://www.rankingdecompetitividade.org.br>) e é baseado em dez critérios: Capital Humano, Educação, Eficiência da Máquina Pública, Infraestrutura, Inovação, Potencial de Mercado, Segurança Pública, Solidez Fiscal, Sustentabilidade Social, e Sustentabilidade Ambiental.

O Maranhão é um celeiro de potenciais ainda pouco explorados. É o segundo maior estado da região nordeste e o sexto maior do país com 333.365,6 Km<sup>2</sup>. Possui aproximadamente 640 km de litoral (segundo maior do País) e 6.602 km de bacia hidrográfica que propiciam um solo fértil favorecendo o agronegócio e a indústria pesqueira. O Maranhão detém 60% das reservas de água do Nordeste.

O Estado possui um moderno complexo portuário: Ponta da Madeira, Porto do Itaqui e Porto da Alumar (Terminal Privativo).

Além de possuírem os maiores calados do mundo, o terminal de Ponta da Madeira é o segundo maior porto exportador do país. E está estrategicamente localizado próximo aos grandes mercados norte-americanos e europeus. O Maranhão pertencente em quase sua totalidade ao Eixo Nacional de Integração e Desenvolvimento Araguaia-Tocantins, visto como um dos mais promissores na identificação de oportunidades de investimentos públicos e privados. A ferrovia Norte-Sul possibilita o escoamento ágil da produção e interliga o estado ao centro-oeste do país, tornando-o ainda mais competitivo para a exportação.

tação.

O Maranhão tem um potencial extraordinário para geração de energias Renováveis: Eólica e Solar. O Centro de Lançamento de Alcântara -CLA é um importante centro de pesquisa aeroespacial brasileiro. O Maranhão é sem dúvida um estado que oferece grandes atrações turísticas e é composto por 5 (cinco) grandes polos: (1) São Luís — possui o famoso conjunto arquitetônico, tombado pela UNESCO como Patrimônio da Humanidade; (2) Parque dos Lençóis — um paraíso ecológico de 155 mil hectares de dunas, rios, lagoas e manguezais; (3) Delta das Américas — terceiro maior delta oceânico do mundo, com seus rios, dunas, flora e fauna formam um belo espetáculo

da natureza; (4) Chapada das mesas — compreende os municípios de Imperatriz, Carolina e Riachão. Famosa pelas suas cachoeiras e trilhas ecológicas; e (5) Floresta dos Guarás — Seu nome faz referência à bela plumagem dos Guarás, ave comum na região. Seus principais atrativos são suas praias, o Parcel de Manuel Luís, um banco de corais ao alcance apenas de mergulhadores profissionais, e os estaleiros, onde os mestres constroem embarcações inteiramente artesanais típicas do Maranhão.

Apesar de ser um estado extremamente rico em recursos naturais, infelizmente, nossos estado apresenta os piores indicadores do Brasil. O Maranhão não produz, praticamente, nada.

Nossa economia é baseada no consumo. Além disso, nossos governantes não trataram com seriedade a Ciência, Tecnologia e Inovação único caminho para o desenvolvimento e a prosperidade.

O Maranhão precisa convergir seus esforços para se tornar um estado produtor, um estado competitivo. Pa-

ra isto, carecemos de um “Master Plan” que traduz um Planejamento Estratégico usando técnicas de “Cenários Prospectivos” para os próximos 20, 30, 40 e 50 anos. Prejudicamos muito, esta visão de curto prazo. Precisamos de ações de médio e longo prazo. Precisamos definir quais as nossas prioridades? para onde vamos? com que velocidade? com qual estratégia? Precisamos traçar caminhos, e apreender cenários plausíveis para os próximos anos. Devemos ser proativos, conspiradores, trabalhando e impactando o presente para mudar o futuro. Afinal, o que o Maranhão quer ser quando crescer? Qual é a nossa vocação? Qual é o nosso PROJETO?

Precisamos nos esforçar bastante na implantação de um ambiente favorável que tenha uma Infraestrutura de qualidade, instituições eficientes, e Políticas mais eficientes. Precisamos investir no conhecimento como a espinha dorsal do desenvolvimento, ter uma ciência geradora de riquezas e de crescimento, e ter uma Academia forte, uma academia que saia de sua zona de conforto e de sua inércia para impactar verdadeiramente a nossa sociedade: micro e pequenos empresários, agricultores, pescadores, industriais, governos, comunidades carentes, etc.

Sem essas condições, jamais esperamos ser competitivos. A competição é uma das mais poderosas forças de evolução da humanidade.

A inovação movida pelo talento é vista como o impulsionador mais importante da competitividade. A competitividade tem dois pilares: Conhecimento e Inovação.

O Maranhão precisa inovar, desenvolver tecnologias, agregar valor a seus produtos para se tornar competitivo e entrar de fato no caminho da busca pelo desenvolvimento e pela prosperidade de eu povo.

## Mais Médicos

DR - YGLÉSIO MOYSES

Médico

Mais Médicos é o programa onde houve o maior contraponto possível entre uma sociedade que busca assistir as pessoas na sua integralidade, em que, mesmo com a pobreza extrema do país, consegue ter uma expectativa de vida de mais de 80 anos e analfabetismo ZERO.

O “rival” do contraponto? Um colosso continental de PIB de 2 trilhões de dólares, onde crianças ainda morrem de diarreia no Sertão e na Amazônia, onde 28% da população é analfabeta funcional, mas mesmo assim a nossa sociedade é “mais avançada” e nossa medicina curativa, tantas vezes arrogante, é capaz de delimitar quem é ou não médico, mas não ataca a proliferação de faculdades de fim de semana, das Vassouras da vida, não ataca a falta de comprometimento social de uma geração crescente de profissionais que viraram vendedores de cosméticos e de tratamentos picaretas no Instagram, pra encher os bolsos cultivando esperanças em gente mentalmente atordoada com a opressão estética dos tempos modernos.

Graças a Deus que tínhamos os cubanos pra fazer o “serviço sujo”, nas palavras de alguns colegas. Agora, espera-se que a turma do plantão do Instagram “mexa a bundinha” e digne-se a trabalhar em Belágua, em Água Doce do Maranhão, em tantos outros rincões onde, apesar da estrutura péssima, existem seres humanos que precisam de cuidado, de conforto e do efeito placebo que um bom atendimento médico, cubano ou não, é capaz de gerar em vítimas acima de tudo, da desesperança.



Bolsonaro deu um triplo carpado no abismo:

1) revalidar o diploma: o currículo cubano não tem as mesmas habilidades, a medicina é outra lá, mas não deixa de ser Medicina, porque a finalidade é CURAR.

2) pagar o salário integral: os médicos cubanos de modo geral, tem sentimento de nacionalismo e não são formados pra andarem de Audi, Land Rover ou Toyota Hilux. Essas pessoas pensam diferente porque as aspirações são diferentes.

3) repassar individualmente o salário: acho válido, desde que fosse pactuado um percentil justo do convênio pra seguir fazendo formação médica e não 100%. Programas de Estado não são CLT. Eles precisam de verba, Cuba é uma Ilha de Miséria.

Dilma falhou na gênese do projeto, mas Bolsonaro foi um completo irresponsável ao adotar essa comunicação belicosa pela arma social mais dura que temos hoje: o Twitter. Espero que esse erro de gestão seja contornado, e que ele seja reconhecido como o Presidente Ballubet du Rouet. Pra quem não lembra, Ballubet era o cavalo do jóquei Rodrigo Pessoa, que ao atravessar os obstáculos, sempre refugava!

Sigo torcendo a favor do Bolsonaro, não tem como desejar o mal ao país, mas essa do Mais Médicos foi extremamente irresponsável, como tantas outras decisões do nosso Trump versão Error403.

O IMPARCIAL

EMPRESA PACOTILHA SA

End.: Rua Assis Chateaubriand S/N - Renascença II - São Luís-MA - CEP: 65075-670

**Pedro Freire**Diretor-Presidente  
pedrofreire@oimparcial.com.br**Raimundo Borges**Diretor de Redação  
borges@oimparcial.com.br**Patrícia Freire**Gerente financeira  
patriciafreire@oimparcial.com.br**Celso Sergio**Superintendente de Produção  
celiosergio@oimparcial.com.br

FALE CONOSCO - GRUPO O IMPARCIAL

**JORNALISMO****O Imparcial:** (98) 3212-2008  
**Você, Gastrô:** (98) 3212-2047  
**Aqui-MA:** (98) 3212-2015**COMERCIAL****Impresso:** (98) 3212-2030/2087  
**Digital:** (98) 3212-2054  
**Aqui-MA:** (98) 3212-2015**OUTROS****Financeiro:** (98) 3212-2005  
**Gerál:** (98) 3212-2010  
**Recepção:** (98) 3212-2000  
**Presidência:** (98) 3212-2001  
**Sedoc:** (98) 3212-2010**REDES SOCIAIS****Whatsapp:** (98) 99188-8267  
facebook.com.br/oimparcialma  
Twitter: @imparcialonline  
Instagram: @oimparcial  
www.oimparcial.com.br



São Luís, sábado, 17 de novembro de 2018

## PAPAI NOEL

## Cartas podem ser adotadas até dia 30

Campanha será lançada no estado na próxima segunda-feira, 19. No ano passado foram recebidas quase 10 mil cartinhas, mas pouco mais de 4 mil foram presenteadas

PATRICIA CUNHA

A partir de segunda-feira, 19, a agência dos Correios do Shopping de Automóvel já vai disponibilizar as cartinhas para o Papai Noel. Uma das campanhas de Natal mais aguardadas do ano, Papai Noel dos Correios, será lançada no estado com uma cerimônia que será realizada na Praça de Alimentação do shopping (Avenida dos Holandeses), às 10h.

As cartas ficarão disponíveis para adoção de 19 a 30 de novembro. Os padrinhos poderão entregar os presentes nos Correios até o dia 7 de dezembro. Todos os presentes serão entregues pelos Correios até o Natal.

No ano passado, no Maranhão, segundo dados dos Correios, foram recebidas 9.565 cartas. Dessas, 4.829 foram presenteadas. Somente nos últimos três anos, o Maranhão recebeu 67 mil cartas. Além de estimular as crianças a escreverem cartas, a campanha dissemina valores natalinos, como a solidariedade. Em uma corrente do bem, empresa, empregados e voluntários da sociedade se juntam para, dentro do possível, atender aos pedidos de presentes daqueles que se encontram em situação de vulnerabilidade social.

Raquel Santos é uma dessas meninas que querem um presente. Ela tem 11 anos e diz que escreveu no ano passado e ganhou. Ela pediu um tablet. “Eu ainda estou escrevendo, pensan-

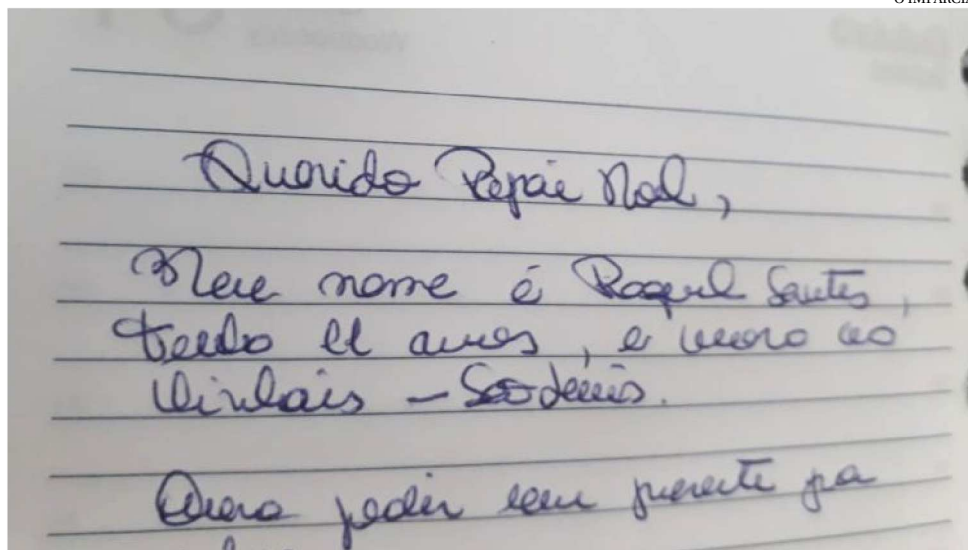

CARTAS PARA PAPAÍ NOEL ALIMENTAM SONHOS E CONTÊM OS MAIS DIVERSOS PEDIDOS

do no que vou pedir. Eu acredito sim em Papai Noel e acho que ele vai me dar presente de novo”, diz.

Além das cartas das crianças da sociedade que escrevem diretamente ao Papai Noel, participam da campanha estudantes das escolas da rede pública (até o 5º ano do ensino fundamental) e de instituições parceiras, como creches, abrigos, orfanatos e núcleos socioeducativos. Desde 2010, os Correios estabeleceram essas parcerias a fim de trabalhar, em sala de aula, ações como o desenvolvimento da habilidade da redação de carta, o endereçamento correto e o uso do CEP.

“Esse projeto tem vários benefícios: alimenta o espírito natalino, incentiva a escrita, trabalha o conceito de percepção das coisas, dentre outros.

É bem estimulante”, garante a psicopedagoga Fátima Souza.

## Como adotar

As cartas estarão lá na agência à espera dos padrinhos. Os Correios não distribuem cartas para adoção nas residências. Os presentes são recebidos na própria agência onde a carta foi retirada e, posteriormente, os Correios distribuem.

Além de São Luís, as cartinhas estarão disponíveis nas agências de Açailândia, Anajatuba, Bacabal, Buriticupu, Caxias, Codó, Fortaleza dos Nogueiras, Imperatriz, Itapecuru Mirim, Lago Verde, Matões do Norte, Pinheiro, Riachão, Rosário, Santa Inês, São João dos Patos e São Raimundo das Mangabeiras.

## Igreja da Colheita realiza congresso

DIVULGAÇÃO



BISPO RENATO CHAVES É UM DOS PALESTRANTES DO EVENTO

Acontece até amanhã, 18, o congresso “Espiritualidade no chão da vida”, em São Luís. O congresso faz parte da comemoração dos 13 anos de existência da Igreja da Colheita na capital maranhense.

O tema deste ano “Espiritualidade no chão da vida” é um desdobramento sobre o que a Igreja da Colheita tem abordado nos últimos dois anos sobre a missão da igreja. O objetivo é trazer as pessoas a refletirem sobre o Reino de Deus, que deve estar em evidência no chão da vida, por meio das atitudes diárias de perdão, compaixão, tolerância, cuidado com o próximo.

O bispo Renato Chaves, líder da Igreja da Colheita reforça a cosmovisão bíblica sobre o Reino de Deus, sendo missão precípua da igreja trazer o Reino para a Terra e não povoar o céu.

“Manifestar o Reino não pode estar associado somente aos nossos encontros cúltricos aos domingos. Espiritualidade no chão da vida é um conceito que nasce com o intuito de trazer pra realidade da vida cotidiana a manifestação do reino através da nossa humanidade”, analisou.

## Igreja completa 13 anos em São Luís

Os preletores do congresso são: o Bispo Renato Chaves (Igreja da Colheita) e o pastor Carlos Bregantim (Estação da Graça – SP), e no louvor o Ministério de Música Igreja da Colheita.

O congresso tem entrada franca e a programação deste sábado começa às 19h. No domingo as atividades iniciam às 9h30 e 18h30. A Igreja da Colheita está localizada na Rua Santo Antônio, 14, Recanto dos Vinhais.

## Black Friday: Como se proteger de fraudes

REPRODUÇÃO



NESSE PERÍODO AUMENTA A DEMANDA DE COMPRAS VIRTUAIS PELA PRATICIDADE, MAS AUMENTAM TAMBÉM AS FRAUDES E GOLPES

A Black Friday chega à sua 9ª edição brasileira em 2018 já consolidada como uma das principais ações promocionais do calendário varejista do Brasil. O sucesso da data, famosa nos Estados Unidos por anteceder o feriado de Ação de Graças, vem sendo impulsionado pela crescente expectativa dos brasileiros aliada à adesão cada vez maior dos lojistas, com descontos atraentes e facilidades de pagamento. E os resultados não poderiam ser outros: adesão da grande maioria do mercado varejista, e expectativa por descontos significativos por parte dos consumidores.

Para escapar do estresse e participar deste grande momento de vendas, muitos consumidores vêm preferindo realizar suas compras pela internet, seja por sites ou aplicativos diretamente nos smartphones. Porém, junto com a série de benefícios que o universo on-line proporciona, vêm os riscos. As chances de cair em armadilhas e fraudes durante as compras pela web são bem maiores do que em uma loja física.

E entre os principais motivos para

as dores de cabeça estão as brechas de segurança encontradas nos sistemas dos próprios usuários aliado à falta de cuidado ao entrar nos sites ou em clicar em e-mails maliciosos – exemplos de “phishing” – que servem para que os cibercriminosos deem golpes naqueles consumidores mais desatentos ou inexperientes.

“Entender como essas fraudes funcionam e, acima de tudo, se prevenir adequadamente destes crimes são questões essenciais para evitar prejuízos que podem estragar a experiência do consumidor em uma época tão proveitosa para as compras”, afirma o especialista em cibersegurança Wolmer Godoi, CTO da CIPHER.

De acordo com o especialista, para se precaver, é importante, primeiramente, informar-se sobre como os ataques mais recentes e modernos vêm sendo desenvolvidos pelos criminosos, bem como conhecer quais são os principais prejuízos a que as pessoas estão expostas ao comprarem pela internet sem um cuidado adequado. “Com um só golpe o consumidor pode perder muito dinheiro”, res-

salta Godoi.

Além de refletir sobre os comportamentos e hábitos mais frequentes na web, outro aspecto mencionado pelo especialista da CIPHER para garantir uma compra segura é fazer um checklist com as ações que devem ser tomadas para acabar com as brechas de segurança no computador ou smartphone como, por exemplo, manter sempre o equipamento atualizado ou não usar redes de Wi-Fi desconhecidas.

## Dicas

– Procure o máximo de informações sobre o site onde você quer comprar. Em sites como Reclame Aqui e Procon é possível buscar a reputação das lojas;

Suspeite de promoções que chegam pelo WhatsApp: Frequentemente links falsos de grandes lojas são divulgados em mensagens para roubar dados pessoais e senhas de cartões de crédito. Por isso, antes de clicar nos links que receber, verifique se a promoção existe na loja ou se a página existena Internet.

## Alternativa para abastecer cidades

DIVULGAÇÃO



TECNOLOGIA ISRAELENSE DESPERTA INTERESSE DO GOVERNO

Sabemos de que a água é essencial para tudo. Assim como sabemos que boa parte do território de um estado do Nordeste tem características do sertão ou mesmo apresenta problemas no quesito distribuição de água e gerenciamento do sistema de esgoto, o que acaba prejudicando seu potencial produtivo. Baseados nesses desafios, o vice-governador Carlos Brandão e o economista Geraldo Carvalho estiveram na sede da usina IDE Tecnologias, 15 quilômetros ao sul de Tel Aviv. Eles foram recebidos pelo diretor de vendas da empresa, Dror Aloni.

Com as negociações dos maranhenses já iniciadas na primeira ida a Israel, no início do ano, um dos interesses despertados pelo governo maranhense está relacionado à tecnologia israelense que viabiliza o processamento do litro de água por um preço muito menor do que é disponibilizado no mercado. Por meio da osmose reversa, cerca de 80% da água potável consumida pela população israelense vem do mar.

“O Maranhão reúne, portanto, perfeitas condições para utilizar a mesma tecnologia dessa informação”, concluiu Geraldo Carvalho. Aloni ressaltou que fazer a boa distribuição de água com os difusores também garante melhor saúde para a população através da remineralização da água e alertou: “Água com muito sal é água corrosiva”, ao defender a tese de que o próprio ciclo da natureza se encarrega de reestabelecer o equilíbrio marinho após a devolução de parte da água que já passou pela dessalinização ao mar.

“Pensar novos parâmetros para a tecnologia da inovação, a segurança, a cibernética, a agricultura e a segurança hídrica irá nos levar a patamares mais elevados de eficiência de gestão”, garantiu o vice-governador Carlos Brandão. O sucesso nas empreitadas israelenses é fruto de séculos de estudo. “A necessidade e os desafios fazem a invenção”, resumi Aloni.



## OBJETIVO

# Prefeitura combate feminicídio na Ilha

Ações se somam às demais implantadas na gestão do prefeito que trabalha com a intenção de despertar e conscientizar o enfrentamento a respeito da violência de gênero

Com o objetivo de promover a reflexão sobre o feminicídio visando à prevenção desse crime, a Prefeitura de São Luís, por meio da Secretaria Municipal de Governo (Semgov), via Coordenadoria Municipal da Mulher, está desenvolvendo programação especial alusiva à II Semana de Combate ao Feminicídio em São Luís, realizada de 13 a 18 deste mês. Neste sábado (17), uma caminhada marca a luta contra o feminicídio na capital. O ato acontece na Avenida Litorânea, com concentração a partir da 16h, em frente à Casa das Dunas, de onde sairá até a Praça do Pescador. Parte das ações promovidas pelo movimento acontece também no Espaço Mulher, montado na 12ª Feira do Livro de São Luís (FeliS), que vai até o dia 25 de novembro. As ações atendem à política desenvolvida na gestão do prefeito Edivaldo Holanda Júnior com o propósito de coibir e conscientizar a sociedade sobre o enfrentamento à essa prática.

Segundo a coordenadora municipal da Mulher, Vânia Albuquerque, a capital tem, na gestão do prefeito Edivaldo, uma das mais organizadas redes de enfrentamento e atendimento às mulheres em situação de violência do Brasil, que é a Rede Amiga da Mulher, em funcionamento na Casa da Mulher Brasileira de São Luís. O Maranhão também é dos estados onde mais se avançou em políticas públicas de enfrentamento à violência contra as mulheres.

“É um trabalho realizado diligente-



AS DISCUSSÕES SOBRE A TEMÁTICA PROSEGUEM ATÉ A PÓXIMA QUARTA-FEIRA

mente, mas que ainda requer uma atenção redobrado por ser um problema que compreende estruturas sociais patriarcalistas, machistas que ainda estabelecem diferenciações entre homens e mulheres, submetendo o gênero feminino à subvalorização, à dominação e à violência, o que culmina em um número elevado de violências e feminicídio. Mas temos agido fortemente nesse sentido e a Semana de Combate ao Feminicídio tem essa proposta”, observou Vânia Albuquerque.

## SEMANA

A Semana de Combate ao Feminicídio teve início no dia Municipal de Combate e Visibilização do Feminicídio em São Luís, promovido dia 13 de

novembro, data em que também é comemorado o Dia Estadual de Combate ao Feminicídio, com o objetivo de provocar o debate acerca do tema nas escolas da rede pública.

## PROGRAMAÇÃO

A programação alusiva à II Semana de Combate ao Feminicídio, iniciou nesta sexta-feira (16), com o lançamento oficial do espaço, criado especialmente para promover a discussão e suscitar a reflexão sobre o problema. A programação segue até dia 25 de novembro. Para estimular a economia criativa entre as mulheres, serão realizadas oficinas de artesanato, como a de porta-trecos. A programação encerra no domingo (25), com exposições e atividades de entretenimento.

## PROGRAMA

## Alunos participam do Festival de Teatro



O PROFESSOR RONALD SÁ FALOU DA DEDICAÇÃO DOS ALUNOS

Estudantes da Unidade de Educação Básica (U.E.B.) Rosário Nina, participantes do programa Novo Mais Educação, da Secretaria Municipal de Educação de São Luís (Semed), venceram a timidez e subiram no palco do teatro do Centro de Ensino (C.E.) Benedito Leite para apresentarem a peça teatral “O Navio Negroiro”, que tem a escravidão como temática principal. O espetáculo é uma adaptação da obra do autor Castro Alves e foi apresentado esta semana no XXII Festival Maranhense de Teatro Estudantil (Femate).

Para ser realizado, o espetáculo “O Navio Negroiro” contou com uma equipe de 26 pessoas da U.E.B. Rosário Nina, sendo 22 atores e atrizes (estudantes), um diretor geral (professor Ronald Sá) e mais três pessoas na produção. Os alunos integrantes têm entre 11 e 14 anos, e são estudantes do 6º ao 8º anos. O grupo é resultado da oficina de teatro que os estudantes participam desde 2016 pelo Programa Mais Educação, e agora também pelo Novo Mais Educação.

O professor de teatro, Ronald Sá, falou sobre a dedicação dos alunos e os conflitos sociais abordados na peça. “Todos se dedicaram de igual modo. O segredo é colocar o aluno para fazer um papel totalmente oposto a ele; e, caso seja tímido, damos a ele um personagem num estilo mais despojado, rebelde. A peça aborda mais do que a escravidão como tema, ela traz pontos de vista sobre temáticas heterogêneas bastantes atuais.

## SOBRE O FESTIVAL

O Festival Maranhense de Teatro Estudantil visa incentivar o teatro na escola, facilitando o contato do estudante com diversas linguagens da arte. Reúne grupos ligados a escolas públicas e privadas em todo o estado.

## HOSPITAL INFANTIL

## Iniciada Semana da Prematuridade



A PROGRAMAÇÃO CONTINUA NA SEGUNDA-FEIRA, DIA 19

O Governo do Maranhão iniciou, ontem (16), a Semana da Prematuridade do Complexo Materno-Infantil Dr. Juvêncio Mattos. A ação debate os principais protocolos de atendimento, parto e cuidados com bebês prematuros. O diretor do Complexo Materno-Infantil Dr. Juvêncio Mattos, Hilmar Hortegal, destacou que o complexo oferece equipe multiprofissional, do parto até a internação UTI Neonatal.

A rede, também, assegura atendimentos nos segmentos Unidade de Cuidados Intermediários Canguru e Unidade de Cuidados Intermediários Convencional.

Procuramos dar essa assistência neonatal, tanto do ponto de vista médico como do ponto de vista social

“Oferecemos o atendimento de assistência obstétrica e temos conseguido resgatar muitas crianças que saem da UTI e vão para o seio de sua família. Procuramos dar essa assistência neonatal, tanto do ponto de vista médico como do ponto de vista social e, isso, tem sido nosso diferencial no atendimento: a humanização”, afirmou. A programação da Semana de Sensibilização ao Dia Mundial da Prematuridade no Hospital Infantil Dr. Juvêncio Mattos continua, nesta segunda-feira (19), com oficinas, palestras, seminários e roda de conversas.

## META

## Retomadas perícias médicas no interior



O IPREV TRABALHA PARA EXPANDIR O SERVIÇO PARA OUTRAS CIDADES, A EXEMPLO DE BACABAL, PINHEIRO E CAXIAS

O Instituto de Previdência dos Servidores do Estado do Maranhão (Iprev) contabiliza 507 perícias médicas realizadas em municípios do interior do estado. O serviço, que antes era disponibilizado aos servidores apenas em São Luís, foi expandido para Imperatriz e Timon.

Em Timon, onde o serviço foi implantado no mês de maio, já foram periciados 189 servidores. Em Imperatriz, o Iprev contabiliza 318 atendimentos desde junho. O Iprev trabalha, atualmente, para expandir o serviço para outras localidades, a exemplo das cidades de Bacabal, Pinheiro e Caxias.

A meta do Iprev é que o servidor que precisar desse serviço seja atendido no mesmo município em que trabalha ou em uma cidade mais próxima, sem a necessidade de viajar a São Luís. A perícia médica é necessária, dentre outros casos, para a homologação de atestados médicos ou validação de licenças para tratamento de saúde.

“Retomamos o atendimento de perícias médicas no interior, que não era realizado há vários anos, com resultados bastante positivos. Esta ação faz parte das iniciativas de reformulação e valorização da previdência dos servidores públicos, que vêm sendo desenvolvidas pela atual gestão”, afirmou o presidente do Iprev, Joel Benin.

## Atendimentos

A descentralização das perícias é resultado da articulação com uma rede de parceiros que inclui as secretarias de Estado da Saúde (SES), da Educação (Seduc) e de Infraestrutura (Sinfra) e a Prefeitura de Timon, por meio do Instituto de Previdência Social do Município de Timon (IPMT).

A diretora de Perícias Médicas do Iprev, Sueline Moraes, destacou a importância da ação. “Conseguimos estar mais presentes e mais próximos dos servidores. Com os atendimentos descentralizados, eles são atendidos com mais rapidez e mais conforto”.

Os servidores aprovam a iniciativa.

Para Cláudia Aires, responsável pelo setor de Recursos Humanos da Unidade Regional de Educação (URE) de Timon, a implementação do serviço naquele município fez a diferença. “Antes, os processos passavam muito tempo tramitando. Os servidores tinham que viajar até São Luís. Hoje conseguimos desburocratizar e garantir agilidade no atendimento”.

Cláudia Aires lembrou que os benefícios não são só para quem precisa receber o atendimento. “Os servidores são periciados em data agendada. O gestor desse funcionário recebe as portarias e, caso haja necessidade de ausência do servidor por questões de saúde comprovadas pela perícia, ele consegue se organizar muito melhor”.

Além da homologação de atestados médicos e de licenças para tratamento de saúde, são de responsabilidade da Diretoria de Perícias Médicas, a emissão de pareceres sobre isenção de sala de aula, licença gestante, isenção de Imposto de Renda, aposentadoria por invalidez e pensão.



## FEMINICÍDIO

# Duas mulheres são mortas no interior

Uma vítima foi executada por motociclistas e a outra, abatida pelo companheiro

DOUGLAS CUNHA

Um assassinato, praticado com requintes de crueldade contra uma mulher, aconteceu na noite de quarta-feira (14), por volta das 23h30. A vítima, Dagmar Alves de Oliveira, foi morta a tiros quando se encontrava na companhia dos filhos menores, na porta de sua casa, na Rua 4, entre as ruas General Gurjão e Osvaldo Cruz, no bairro Bacurí, em Imperatriz. O crime, com características de execução, foi praticado por dois homens que ocupavam uma motocicleta do tipo Bros, sem placa, que fugiram sem se deixarem identificar.

Vizinhos da vítima acionaram o Samu, tendo os paramédicos constatado que a vítima já não tinha vida. Peritos da Polícia Técnico-Científica estiveram no local e, após os levantamentos, removeram o cadáver para o Instituto Médico Legal para as perícias internas.

A Polícia informou que Dagmar Alves de Oliveira tinha envolvimento com o narcotráfico, o que leva a crer que o crime foi um acerto de contas entre traficantes. As investigações objetivam identificar os executores e mandantes do assassinato.

**FEMINICÍDIO** – Um crime de feminicídio aconteceu nas primeiras horas da madrugada desta quinta-feira, no bairro São Francisco, na periferia de Codó.

O acusado Jonatan Moreira da Silva, de 18 anos, foi preso pela Polícia

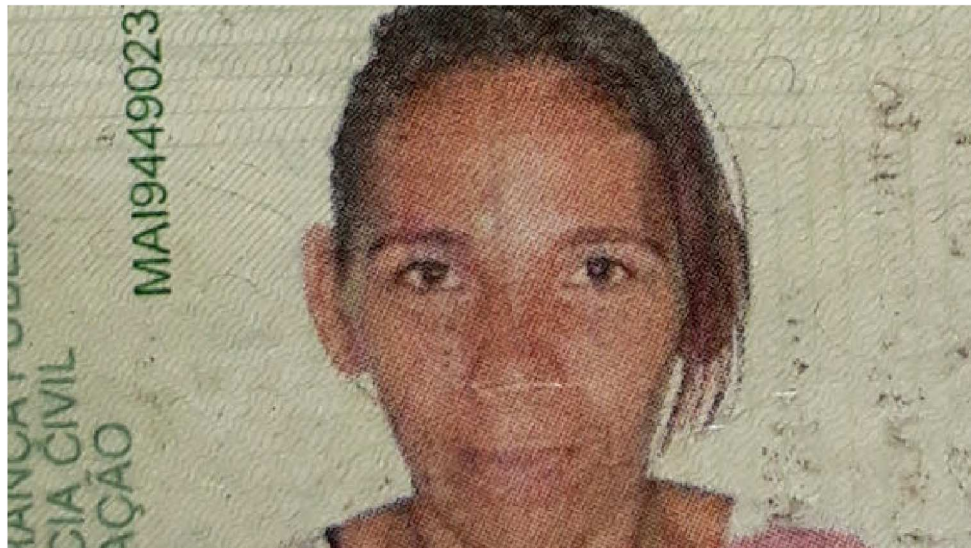

DAGMAR ERA SUSPEITA DE NARCOTRÁFICO

Militar quando atravessava a ponte da Trizidela, fugindo. Ele matou com um tiro de espingarda, na boca, sua companheira Lílian Rafaela Santos da Silva, de 25 anos.

Ao ser preso, ele disse que há quatro meses estava vivendo com Lílian e que sempre se desentendiam porque ela chegava embriagada em casa, enquanto que ele estava frequentando a igreja Assembleia de Deus.

Disse também que quando chegou em casa teve que subir no telhado pra poder entrar na residência, fazer a própria comida e alimentar os cachorros, e que, quando Lílian chegou, houve um novo desentendimento, visto que ela havia ingerido bebidas alcoólicas.

No auge da alteração, ele pegou uma espingarda do tipo bate-bucha e

desferiu um tiro contra a mulher, atingindo-lhe na boca. Lílian teve morte imediata. Ele disse que a matou porque aquela mulher o ameaçou de morte, assim como aos seus familiares. Jonatan foi apresentado na Delegacia da Polícia Civil de Codó e autuado em flagrante, sendo recolhido à carceragem onde aguarda ser transferido para uma unidade do Sistema Prisional do Estado, onde permanecerá à disposição do Judiciário. Vizinhos do casal comentaram que desde quando ali chegaram, há cerca de quatro meses, os dois viviam em constantes brigas, sendo ouvidas acaloradas discussões entre ambos, sendo com palavras de baixo calão, que eram proferidas por ambos, assim como as ameaças que eram constantes entre eles.

## DESENVOLVIMENTO

## Rodovias são construídas no interior



## NOVAS RODOVIAS ESTÃO SENDO CONSTRUÍDAS NO ESTADO

O Governo do Maranhão, por meio da Secretaria de Estado da Infraestrutura (Sinfra), avança na recuperação da MA-352 entre o povoado Barreiras, no entroncamento da MA-026, ao município de Governador Archer, na região Central do Maranhão.

Dos 14 km previstos, 40% foram concluídos e a previsão é que até dezembro as obras sejam finalizadas com a sinalização horizontal e vertical, garantindo conforto, comodidade e a segurança necessária aos usuários da rodovia. No entroncamento, entre a MA-352 e a MA-026, segue outra obra rodoviária importante para as regiões Leste e Centro Maranhense, o melhoramento da MA-026, entre o povoado Dezessete, em Codó, ao povoado Triângulo.

Segundo o secretário de Estado da Infraestrutura, Clayton Noleto, o governo investe na interligação das regiões levando desenvolvimento ao Maranhão e a logística necessária para estimular a economia. "Estamos investindo na reconstrução de mais de 2 mil quilômetros de rodovias em todas

as regiões, melhorando o direito de ir e vir das pessoas, tirando comunidades do isolamento garantindo mais oportunidades e justiça social para todos", frisou Clayton Noleto.

Primordial para o transporte de mercadorias e a safra agrícola, a região é um entroncamento estratégico que beneficia milhares de pessoas dos municípios da microrregião de Presidente Dutra e Codó, assegurando a melhoria da qualidade de vida das pessoas com a recuperação deste trecho importante da rodovia.

O comerciante Marcelo Gomes reduziu o número de viagens à propriedade rural que fica localizada na região em virtude das condições da estrada. "A nossa vida cotidiana foi afetada e agora com o asfaltamento da rodovia retomamos as atividades sem os transtornos dos inúmeros buracos e a lama que prejudica muita gente, agora temos a certeza de que tudo será diferente", destacou o comerciante.

Micro revestimento  
As rodovias MA-352 e a MA-026 estão sendo recuperadas com o trata-

mento superficial duplo e a aplicação do micro revestimento, tecnologia que rejuvenesce o asfalto, selando as pequenas fissuras, prolongando a vida útil do pavimento, além de apresentar custo menor que os demais serviços.

O investimento na recuperação das duas MAs é de R\$ 29 milhões. Entre o povoado triângulo, em Dom Pedro, ao povoado Dezessete, em Codó, são 78 km que serão recuperados com o objetivo de garantir mobilidade à população.

A construção de duas pontes nos povoados Arado e Barreiras, os bueiros e a base estão 70% concluídos e a imprimação deve ser iniciada nos próximos 15 dias.

A obra foi iniciada em maio deste ano e a previsão de conclusão é para outubro de 2019. A tecnologia do micro revestimento também foi empregada na Estrada de Ribamar (MA-201), à altura do povoado São José dos Índios e na MA-234, entre Anapurus e Mata Roma, e MA-342, entre Monção e Igarapé do Meio.

## IMPORTUNAÇÃO SEXUAL

## Suspeito ejacula em mulher e é agredido



## TERMINAL COHAB É PALCO DE BRUTALIDADES

Na última quarta-feira (14), por volta das 19h40, um homem identificado como Ismael foi linchado no Terminal da Cohab, em São Luís. A justificativa, segundo testemunhas, foi ele ter ejaculado em uma mulher dentro do ônibus.

O vídeo das agressões foi gravado e circulou em redes sociais. Segundo informações da polícia, quando a guarnição chegou ao local, a mulher já havia ido embora e não foi localizada.

O homem agredido foi levado ao Hospital Socorriño, no Cohatrac, mas não foi registrada nenhuma ocorrência contra ele. "Para formalizar o flagrante, tem que haver tanto o autor quanto a vítima", explica o capitão Ricardo, do 20º Batalhão de Polícia Militar. O homem será atendido no hospital e solto em seguida, a menos que a mulher vá à delegacia prestar a queixa.

Com a chegada a PM, a população que participou do linchamento se dispersou, o que fez os autores da agressão também não serem identificados. Na última quinta-feira (15), circulou nas redes sociais o vídeo que mostra um homem sendo linchado no Terminal da Cohab. Junto ao vídeo, a informação de que ele teria ejaculado em uma mulher no transporte público e a população, consternada, decidiu agredi-lo.

No vídeo, várias pessoas cercam e agridem um homem a chutes e socos, enquanto algumas filmam a situação. Em certo momento, o homem tenta fugir, mas é derrubado e agredido novamente. Alguns intervêm, pedindo para a violência parar, e o homem sai correndo. Em setembro deste ano, foi sancionada a lei que torna crime a importunação sexual – caracterizado pela realização de ato libidinoso na presença de alguém e sem seu consentimento. O caso mais comum é o assédio sofrido por mulheres em transportes coletivos.

## FOMENTO

## Liberados recursos para assentamentos



## ASSENTADOS DE ALCÂNTARA ASSINAM CONTRATO

Trabalhadores de assentamentos de Alcântara receberão apoio por meio da liberação de 38 contratos de crédito de fomento à produção. O termo de cooperação técnica que garante o incentivo foi firmado, entre a Secretaria de Estado de Agricultura, Pecuária e Pesca (Sagrma) e o Instituto Nacional de Colonização e Reforma Agrária (Incra). O recurso oferecido aos assentados vem do Tesouro Nacional, pelo Plano Safra e intermédio do Incra. Entre as linhas de crédito estão a de Fomento Mulher e a de Apoio Inicial. Os contratos assinados financiarão pequenos projetos dos assentados para a criação de suínos, bovinos e aves caipiras. Em média será liberado para os assentados o valor de R\$ 190 mil que contribuirão para a geração de trabalho e renda nos projetos de assentamentos Portugal, Bituba e Centro Novo.

A assinatura dos contratos de crédito já está sendo realizado em outros municípios, entre os quais Araguaína, Nova Olinda, Matões do Norte e Cantanhede. Na próxima semana serão assinados termo de cooperação técnica nos municípios de Buriti Bravo, São Mateus, Fortuna entre outros.

Para o secretário de Estado de Agricultura, Pecuária e Pesca, Edjahilson Souza, disse que a assinatura desses contratos de crédito garante aumento da produção e da renda do agricultor. "Ficamos muito felizes em fazer parte desta iniciativa que beneficiará o produtor rural. Com a assinatura desses contratos de crédito, os assentados poderão aumentar a sua produtividade, pois terão chances de investir a partir dessa iniciativa através do termo de cooperação técnica entre a Sagrma e o Incra", explicou o secretário. O superintendente de Apoio à Produção Agropecuária da Sagrma, Paulo Coêlho, disse que os projetos contribuem para a geração de renda do produtor rural.



## PESQUISA PNAD

# Desemprego é maior entre nordestinos

Segundo o IBGE, percentual de pessoas que desistiram de procurar emprego chegou a 4,3% e tem sua maior taxa no Maranhão e em Alagoas, onde chega a 16,6% e 16%

A taxa de desocupação no Brasil caiu para 11,9% no terceiro trimestre de 2018, mas chega a 14,4% na Região Nordeste, a 13,8% para a população parda e a 14,6% para a preta – grupos raciais definidos na pesquisa conforme a declaração dos entrevistados. Quando analisado o gênero, as mulheres, com 13,6%, têm uma taxa de desemprego maior que a dos homens, de 10,5%.

Os dados foram divulgados ontem pelo Instituto Brasileiro de Geografia e Estatística (IBGE). A taxa consta na Pesquisa Nacional por Amostra de Domicílios Contínua Trimestral (Pnad Contínua Tri). É considerada desocupada a pessoa com mais de 14 anos que procurou emprego e não encontrou. Quatro estados do Nordeste estão entre os cinco com maior desemprego: Sergipe (17,5%), Alagoas (17,1%), Pernambuco (16,7%) e Bahia (16,2%). Apesar disso, a maior desocupação verificada no terceiro trimestre de 2018 foi no Amapá, onde o percentual chegou a 18,3%.

A Região Sul tem a menor taxa de desocupação do país, com 7,9%, e Santa Catarina é o estado com o menor percentual, de 6,2%. No trimestre anterior, a Região Sul tinha taxa de desocupação de 8,2% e o Nordeste, 14,8%. Do contingente de 12,5 milhões de pessoas que procuraram emprego e não encontraram, 52,2% eram pardos, 34,7% eram brancos e 12% eram pretos. Tais percentuais diferem da participação de cada um desses grupos na força de trabalho total: par-

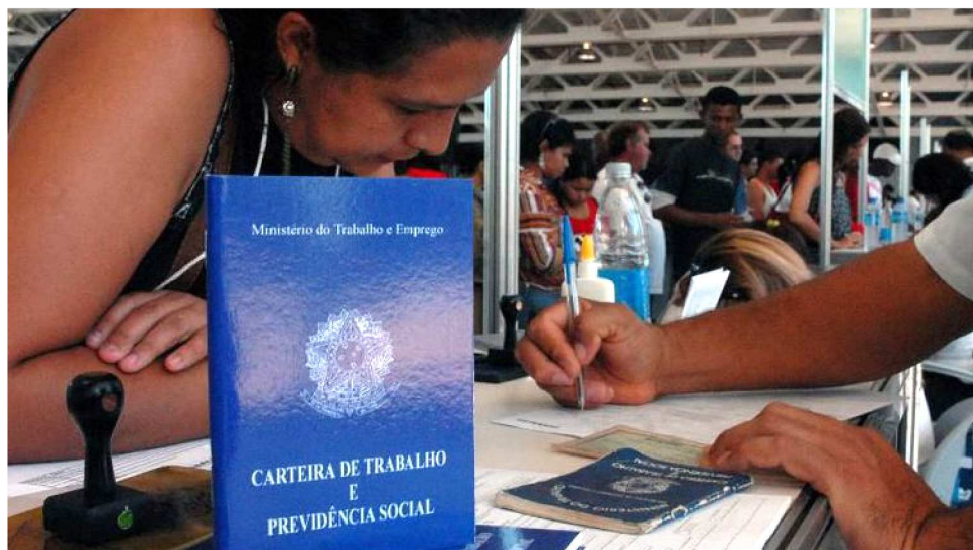

ESTADO TEM O MENOR PERCENTUAL DE TRABALHADORES COM CARTEIRA ASSINADA

dos (47,9%), brancos (42,5%) e pretos (8,4%).

O IBGE informou ainda que, no terceiro trimestre de 2018, o número de desalentados somou 4,78 milhões de pessoas. O contingente ainda está próximo dos 4,83 milhões contabilizados no segundo trimestre, o maior percentual da série histórica.

O IBGE considera desalentado quem está desempregado e desistiu de procurar emprego. O percentual de pessoas desalentadas chegou a 4,3% e tem sua maior taxa no Maranhão e em Alagoas onde chega a 16,6% e 16%.

O Maranhão também tem o menor percentual de trabalhadores com carteira assinada (51,1%). No terceiro trimestre deste ano, 74,1% dos empregados do setor privado tinham carteira

assinada, percentual que ficou estável em relação ao trimestre anterior. Além de ter a menor taxa de desemprego do país, de 6,2%, Santa Catarina também tem o menor percentual de desalentados, de 0,8%, e o maior percentual de trabalhadores com carteira assinada, de 88,4%. A taxa de subutilização da força de trabalho no Brasil foi de 24,2%, o que representa 27,3 milhões. Esse número soma quem procurou emprego e não encontrou, quem não procurou, quem procurou e não estava mais disponível para trabalhar e quem trabalha menos de 40 horas por semana e que gostaria de trabalhar mais. A população ocupada somou 92,6 milhões de pessoas. Esse total tem 67,5% de empregados, e 4,8% de empregadores.

## PRORROGAÇÃO

## Adesão ao Refis Rural até 28 de dezembro



INSTITUÍDO PELA LEI 13.606, DE JANEIRO DESTA ANO, O PROGRAMA DA RECEITA ORIGINALMENTE ACABARIA NO FIM DE FEVEREIRO

A adesão ao Programa de Regularização Tributária Rural, conhecido como Refis Rural, voltou a ser prorrogada mais uma vez. O prazo, que tinha acabado em 30 de outubro, foi reaberto para o fim de dezembro.

Originalmente, o prazo se encerraria em 31 de dezembro (segunda-feira). No entanto, como não haverá expediente bancário no último dia do ano, a data limite de adesão e do pagamento da parcela de entrada será em 28 de dezembro, na sexta-feira anterior.

Essa é a quarta prorrogação de prazo do Refis Rural. Instituído pela Lei 13.606, de janeiro deste ano, o programa originalmente acabaria no fim de fevereiro, mas foi alterado sucessivamente para o fim de abril, de maio e de outubro.

A adesão ao programa deverá ser feita na unidade de atendimento do domicílio tributário do devedor, sem a obrigatoriedade de pagamento do serviço. A Receita esclarece que os contribuintes que já aderiram ao pro-

grama não necessitam efetuar novamente o procedimento. Na próxima semana, o Fisco publicará Instrução Normativa que definirá as regras para que os interessados efetuem a nova adesão.

O contribuinte que já aderiu ou que aderir ao programa, além da redução de 100% dos juros, já prevista, terá diminuição de 100% sobre as multas de mora e de ofício. No caso de pessoa jurídica, poderá utilizar créditos de prejuízos fiscais do Imposto de Renda Pessoa Jurídica (IRPJ) ou de bases de cálculo negativas da Contribuição Social sobre o Lucro Líquido (CSLL) para quitar parte da dívida. Esses abatimentos, no entanto, não se aplicam aos 2,5% da dívida correspondentes à entrada, disse a Receita.

## Regularização Tributária

O Programa de Regularização Tributária permite que as dívidas dos produtores rurais com a Fazenda Nacional, vencidas até 30 de agosto de 2017, sejam renegociadas em condi-

ções especiais, mediante o pagamento, sem reduções, de 2,5% da dívida consolidada, em duas parcelas, vencíveis em abril e maio de 2018, e o restante da dívida com redução de 100% dos juros de mora e das multas de mora.

Se o optante for produtor rural, pessoa física ou jurídica, o restante da dívida será parcelado em 176 meses (14 anos e oito meses), e o valor da parcela corresponderá a 0,8% da média mensal da receita bruta proveniente da comercialização da produção rural do ano imediatamente anterior ao do vencimento da parcela. A prestação mínima corresponde a R\$ 100.

Se o optante for adquirente de produção rural de pessoa física ou cooperativa, o restante da dívida será parcelado em 176 meses, e o valor da parcela corresponderá a 0,3% da média mensal da receita bruta proveniente da comercialização do ano imediatamente anterior ao do vencimento da parcela. A prestação mínima corresponde a R\$ 1 mil.

## DECISÃO JUDICIAL

## Suspensa obrigação de ressarcir clientes

O ministro do Supremo Tribunal Federal (STF), Gilmar Mendes, suspendeu, sozinho, a obrigação legal dos bancos compensarem seus clientes por perdas financeiras decorrentes dos planos econômicos das décadas de 1980 e 1990. A decisão monocrática, do dia 31 de outubro, suspende, até fevereiro de 2020, o pagamento dos valores já arbitrados pela Justiça, em processos de ações individuais já julgados e nos quais não caberia mais recursos. A decisão não afeta os poupadores que aderiram ao acordo homologado no início do ano pelo Supremo.

A petição que originou o Recurso Extraordinário julgado por Mendes foi apresentada pelo Banco do Brasil e pela Advocacia-Geral da União (AGU). O banco e a instituição pública encarregada de representar a União no campo judicial alegaram que o prosseguimento das ações individuais já ajuizadas e o cumprimento das sentenças judiciais já proferidas “têm desestimulado a adesão dos poupadores” ao acordo assinado pela AGU, Federação Brasileira de Bancos (Febraban) e entidades representativas de consumidores, como o Instituto Brasileiro de Defesa do Consumidor (Idec) e a Frente Brasileira Pelos Poupadores (Febrapo).

Assinado no fim de 2017 para tentar pôr fim a uma disputa judicial que se arrasta há décadas nos tribunais de Justiça, o acordo foi homologado pelo STF em março deste ano. Ele vale para quem já tinha ingressado com ação judicial individual ou coletiva a fim de reaver as perdas financeiras decorrentes da entrada em vigor dos planos econômicos Bresser (1987), Verão (1989) e Collor 2 (1991), ou para seus dependentes, e que optasse por aderir ao acordo homologado pelo STF. Desde o início, divulgou-se que a adesão ao acordo seria voluntária. E ainda que o acerto previsse descontos de 8% a 19% sobre os valores a que muitos poupadores têm direito e o pagamento de quantias acima de R\$ 5 mil seja feito em parcelas semestrais para quem tem direito a mais de R\$ 5 mil (podendo levar até dois anos), muitos poupadores aderiram ao acordo, temendo que, se continuassem com ações individuais, demorariam ainda mais para ver seus direitos reconhecidos.

Em sua petição, o Banco do Brasil expôs o argumento de que, mesmo com a homologação do acordo coletivo, continuou tendo que suportar o prosseguimento de milhares de cobranças dos expurgos inflacionários. Ao pedir, junto com a AGU, a suspensão de todas as liquidações e execuções de sentenças judiciais pelo prazo de 24 meses, o Banco do Brasil argumentou que as sentenças questionadas desestimulam a adesão dos poupadores, refletindo, nas palavras do ministro Gilmar Mendes, “o insignificante número de adesões pelos clientes do Banco do Brasil, o que prejudica o objetivo maior do acordo, que é garantir o direito dos particulares e facilitar o pagamento da dívida pelas instituições”. Procurado pela Agência Brasil, o Banco do Brasil informou que a suspensão dos processos está prevista na cláusula oitava do acordo que a Febraban assinou com as entidades que representam os consumidores. “Essa matéria também foi objeto de requerimento na petição que submeteu o acordo para homologação do STF, quando foi assinada por todos os intervenientes do acordo e já contemplava a possibilidade de suspensão de todos os processos”, acrescenta o banco, em nota.

## Justificativas

Já o ministro Gilmar Mendes, na decisão monocrática, sustenta que, ao homologar uma das ações extraordinárias sobre o tema que o STF analisou no início do ano, já tinha determinado a suspensão das ações individuais por 24 meses a fim de “possibilitar que os interessados, querendo, manifestem adesão à proposta nas respectivas ações, perante os juízos de origem competentes, com o intuito de uniformizar os provimentos judiciais sobre a matéria e privilegiar a autocomposição dos conflitos sociais”. Segundo Mendes, mesmo com sua determinação, os tribunais de Justiça “têm dado prosseguimento às liquidações e execuções das decisões sobre a matéria, o que tem prejudicado a adesão ou ao menos o livre convencimento dos particulares sobre o acordo em questão”. “Nesses termos, entendendo necessária a suspensão de todos os processos individuais ou coletivos, seja na fase de conhecimento ou execução, que versem sobre a questão, pelo prazo de 24 meses a contar de 5/2/2018, data em que homologado o acordo e iniciado o prazo para a adesão dos interessados”, determina o ministro.

Representante legal de vários poupadores e assessor de outros escritórios de advocacia que ajuizaram ações individuais e coletivas, o advogado Alexandre Berthe disse que a decisão do ministro contraria o próprio acordo e aumenta a insegurança jurídica, conforme indica o número de pedidos de esclarecimentos ajuizados ao processo após a determinação vir a público. “Imagine um advogado tentando explicar para um poupador idoso que não entenda nada de Direito e a quem o advogado já tinha informado sobre o ganho de causa que o ministro Gilmar Mendes, agora, mandou suspender o pagamento da ação. Este cliente estava esperando receber este dinheiro daqui para o Natal e, agora, o advogado tem que explicar que ele pode ter que esperar por mais dois anos”, argumentou Berthe. “Fica parecendo, ou subentendido, que um ministro pode suspender a execução de decisões judiciais transitadas em julgado daquelas pessoas que optarem por não aderir a um acordo que, a nosso ver, é péssimo para muita gente”, acrescentou Berthe, avaliando que, em sua decisão, o ministro foi muito além do pedido apresentado pelo Banco do Brasil e pela AGU, que solicitavam a suspensão apenas das execuções individuais de sentenças cujos poupadores tenham sido beneficiados por uma decisão dada em ação ajuizada pelo Idec contra o extinto Banco Nossa Caixa, que foi incorporado pelo Banco do Brasil.



## MÚSICA

## Os 40 anos de Zé Ramalho na Ilha

O mestre trovador vai relembrar canções como *Avôhai* e *Chão de Giz*, que fazem parte do DVD *Voz & Violão*, além de músicas eternizadas em trilhas sonoras de novelas

SAMARTONY MARTINS

O show da turnê que comemora os 40 anos de trajetória musical do cantor Zé Ramalho acontece hoje, a partir das 21h, na área do estacionamento do Shopping da Ilha. O paraibano volta a se apresentar em São Luís, após sete anos relembrando os sucessos que marcaram a sua carreira. Serão cinco horas de festa, com a abertura do show por conta do Trio Vocal cantando *Meu Brasil Brasileiro* e o encerramento com o Trio de Pé de Serra forró com xote. Ingressos na Casa das Dunas e Bilieteria Digital.

Em Zé Ramalho & banda – 40 anos de sucesso, o repertório do mestre trovador vai passear por canções de sua vasta discografia como *Avôhai*, *Chão de giz*, *Vila do sossego*, *A terceira lâmina*, *Eternas ondas*, *Táxi lunar*. *Frevo mulher*, *Admirável gado novo*, *Força verde*, *Pepitas de fogo*, *Kryptônia*, *Mulher nova, bonita e carinhosa faz o homem gemer sem sentir dor* e *Galope ranzante* que fazem parte do DVD *Voz & Violão*, produzido por Robertinho de Recife, com o qual o cantor vem trabalhando há 20 anos. A maioria das músicas que fazem parte da turnê foram eternizadas em trilhas sonoras de novelas. Zé Ramalho emplacou 27 faixas em novelas, entre elas, as de maior repercussão foram *Mistérios da meia-noite*, tema de *Roque Santeiro* (1985), que o apresentou para o país, e dez anos depois, veio Admirável gado no-

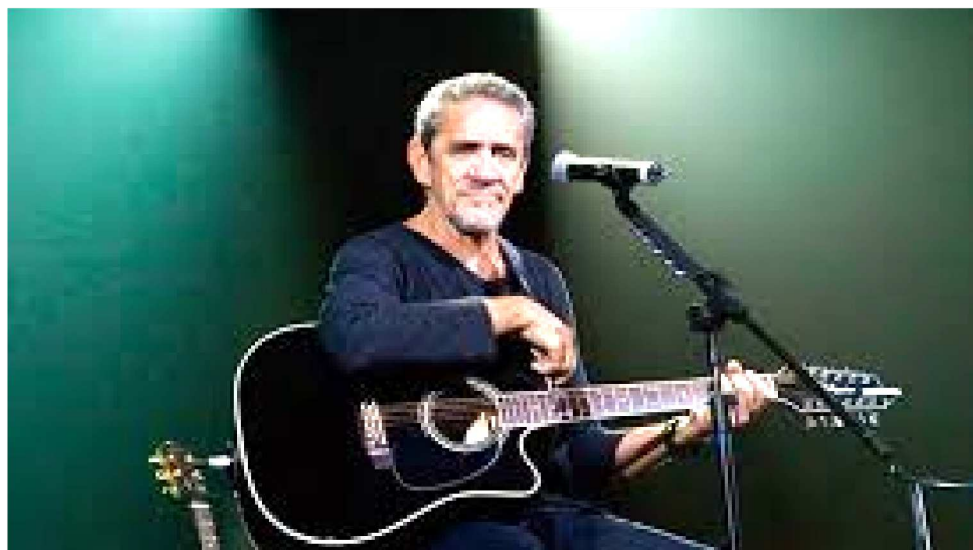

ZÉ RAMALHO VOLTA A SE APRESENTAR EM SÃO LUÍS, APÓS UM HIATO DE SETE ANOS

vo, na novela *O Rei do Gado* (1996), responsável por impulsionar a carreira do paraibano novamente. As canções também aparecem na trilha sonora da supersérie *Onde Nascem os Fortes* (Globo) com *Canção agalopada*, *Frevo mulher* e *Jardim das Acácias*.

O público terá a oportunidade de cantar, o clássico *Avôhai*, mística canção do LP *Zé Ramalho* (1978) composta em homenagem ao avô que o criou após a trágica perda do pai, que morreu afogado em um açude quando ele tinha dois anos. O disco projetou o artista com fusão original de folk, rock, psicodelia e música nordestina. De 2008 a 2012 lançou discos na série *Zé Ramalho Canta* e homenageou seus ídolos com tributos a Raul Sei-

xas (2001), Bod Dylan (2008), Luiz Gonzaga (2009), Jackson do Pandeiro (2010) e Beatles (2011). As comemorações de quatro décadas de carreira do cantor que está com 68 anos, tiveram início com o lançamento da caixa *Zé Ramalho Voz e Violão – 40 Anos de Música* (2016), composta por três CDs e um DVD em parceria com o produtor Marcelo Frões e o selo Discobertas. O projeto é formado por um disco acústico com 22 regravações, um álbum de inéditas gravado em 1996 e um DVD com making of das gravações em estúdio. No palco, Zé é acompanhado pela Banda Z, formada pelos músicos Chico Guedes (contrabaixo), Zé Gomes (percussão), Vladmir Oliveira (teclados), Edu Constant (bateria) e Toti Cavalcanti (sopros).

## CHORO

## RicoChoro ComVida na praça do Letrado



O SANAFONEIRO RUI MÁRIO, QUE INTEGRA O INSTRUMENTAL PAGODE RUSSO, SERÁ UMA DAS ATRAÇÕES DO RICOCHORO COM VIDA

A penúltima edição de RicoChoro ComVida na Praça em 2018 acontece hoje a partir das 19h na Praça do Letrado, no Vinhais, com a participação do DJ Ademar Danilo, o Instrumental Pagode Russo e as cantoras Bruna Lussaray e Camila Boueri.

O DJ e radialista, Ademar Danilo há 34 anos, foi um dos responsáveis pela consolidação de São Luís como capital brasileira do reggae, cultura da qual é militante de primeira hora. Atualmente é diretor do Museu do Reggae do Maranhão, o segundo dedicado ao gênero no mundo (e primeiro fora da Jamaica), e apresentador do programa África Brasil Caribe, na Rádio Timbira AM, na qual o reggae se mistura a outras latinidades, o que certamente dará o tom de sua apresentação.

O Instrumental Pagode Russo é uma das mais novas formações instrumentais da cidade. Os músicos se reuniram nesta formação, que toma emprestado o nome de um clássico do repertório de Luiz Gonzaga (regrava-

do por Zeca Baleiro), especialmente para o projeto, mas dada a qualidade e a grandeza de seus talentos, já há torcida para que ganhe vida própria e tenha vida longa. O quarteto agrega ninguém menos que Marcus Lussaray (violão e guitarra), Rui Mário (sanfona), Mauro Sérgio (contrabaixo) e Ronald Nascimento (bateria), grupo que reinterpreta clássicos do Choro com uma roupagem diferente.

Já Bruna Lussaray é filha do músico Marcus Lussaray, com quem costumemente divide os palcos por onde passa – o que acontece novamente em RicoChoro ComVida na Praça. O talento está no DNA. Seu repertório eclético, aprendido em casa, transita por gêneros distintos como o jazz, o blues, a bossa nova e o samba. Ah, e o Choro, obviamente.

O encerramento fica por conta da apresentação Camila Boueri alçou voo mais alto ao integrar o trio vocal 123 (lê-se um, dois, três), ao lado das amigas igualmente talentosas Milla Camões e Tássia Campos, com quem

gravou um EP, demonstrando toda sua versatilidade.

Todas as edições de RicoChoro ComVida na Praça garantem a presença confortável de pessoas com deficiência ou mobilidade reduzida. O projeto itinerante conta com banheiros acessíveis, assentos preferenciais com sinalização, audiodescrição e tradução simultânea em libras. RicoChoro ComVida na Praça é uma realização de Eurica Produções, Girassol Produções Artísticas e RicoChoro Produções Culturais, com patrocínio de TVN, através da Lei Estadual de Incentivo à Cultura do Maranhão.

**Serviço**

**O quê:** projeto RicoChoro ComVida na Praça

**Quem:** dj Ademar Danilo, Instrumental Pagode Russo, Bruna Lussaray e Camila Boueri

**Quando:** dia 17 de novembro (sábado), às 19h

**Onde:** Praça do Letrado (Vinhais)

**Quanto:** grátis

## TEATRO

## Mamma Mia! na 13ª Semana do Teatro



MUSICAL FAZ ABERTURA DA SEMANA DO TEATRO NO ESTADO

Os sucessos que marcaram as décadas de 70 e 80 invadem o palco do Teatro Arthur Azevedo com a comédia musical *Mamma Mia!*, que abre nesta segunda (19) a programação de espetáculos da 13ª Semana do Teatro no Maranhão. A peça tem direção musical de Paulo Cardoso, direção geral de Josué da Luz, coreografia de Rebeca Carneiro, encenada pelo elenco da Vertu Casa de Artes que cantará as canções temáticas da história com coreografias animadas, personagens e cenas icônicas. Quem já assistiu ao filme *Mamma Mia!* (2008) agora poderá desfrutar da história, sendo contada com toda a riqueza do teatro musical.

São duas horas de espetáculo, em dois atos, com a memória afetiva passeando por versões em português de *I have a dream*, *Honey, honey*, *Money, money, Money*, *Chiquitita*, *Dancing Queen*, *S.O.S*, *The Winner Takes It All* e *Waterloo!*, além da música que dá nome ao espetáculo, entre muitas outras. Além de *Mamma Mia!*, o festival abre nesta segunda com as oficinas de capacitação em teatro *A primeira vez com Meisner*, *O ator no teatro musical*, *Dramaturgia: criação, escrita e deriva*, *Arca-bouços* e *Figurino*. Ao longo da semana, espetáculos maranhenses e outros de diversas regiões do país compõem a programação gratuita do festival que ocorre no Teatro Arthur Azevedo, Teatro Alcione Nazareth e Casa do Maranhão.

A Mostra Competitiva é a grande novidade desta edição. Serão premiados com o Troféu Apolônia Pinto e certificado os destaques nas categorias como melhor espetáculo, direção, texto, ator e atriz, figurino, caracterização, iluminação, sonoplastia e cenografia. Além do troféu, o premiado na categoria de Melhor Espetáculo receberá a quantia de R\$ 5.000,00 (cinco mil reais).

## SAMBA

## Samba, cerveja e feijão na Lagoa

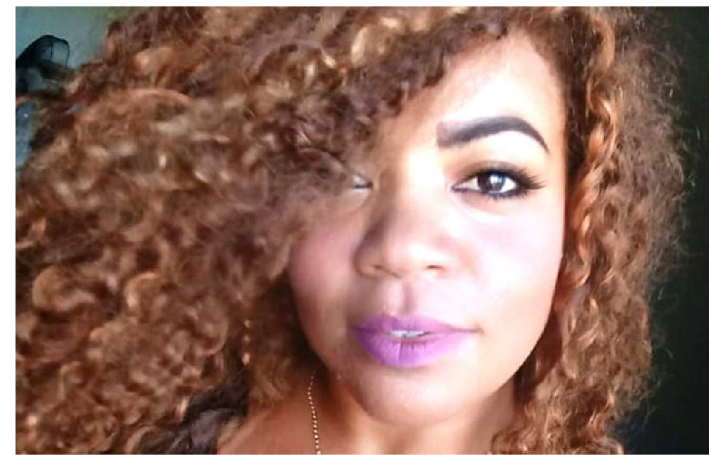

FEIJOADA ESTÁ SENDO PROMOVIDA POR KELLYANNE FRAZÃO

Muito samba, pagode e feijão, é o que promete hoje, a partir do meio-dia, a 1ª Feijoada da Negona, no Crêole Bar, na Lagoa da Jansen. O evento, que está sendo promovido pela produtora cultural Kellyanne Frazão, contará com a animação do cantor Filipe Sousa, Grupo Nossa Cor e Dj Dudu Cross. O ingresso custa R\$ 20, e dá direito somente a feijoada.

Em entrevista a *O Imparcial*, Kellyanne Frazão, que é moradora do Maiobão e que já foi passista da escola de samba Favela do Samba, disse que a ideia da feijoada surgiu quando ela estava reunida em uma roda de amigos. “Sou uma pessoa muito conhecida aqui no meu bairro, e sempre faço festas para meus amigos. E sou eu mesmo que preparo tudo. E a última festa que eu fiz deu bastante gente e me perguntaram porque eu não fazia uma feijoada com uma roda de samba. Gostei da ideia e resolvi fazer esta feijoada que na verdade é uma grande reunião de amigos e pessoas que gostam de samba e feijão”, disse a produtora.

Kellyanne Frazão acrescentou ainda que esta é a primeira de outras feijoadas que pretende realizar. Ela adiantou que em janeiro pretende fazer uma dando início ao pré-carnaval na área da Lagoa da Jansen. “Sempre gostei de festa, samba e carnaval. Então resolvi juntar tudo isso para poder confraternizar com meus amigos e todas as pessoas que gostam de se divertir e viver a vida de maneira saudável e alegre”, ressaltou Kellyanne.

**Serviço**

**O quê:** 1ª Feijoada da Negona

**Quando:** Hoje, a partir das 12h

**Onde:** Crêole Bar, Lagoa da Jansen.

**Quanto:** R\$ 20



>> HORÓSCOPO

ÁRIES 21/03 a 20/04 Seu forte magnetismo pessoal hoje, deverá atrair a simpatia alheia, o que lhe trará muitos benefícios. Novas e duradouras amizades, também estão previstas. Êxito em todos os meios de comunicação.

GÊMEOS 21/05 a 20/06 Momento em que, se usar sua notável inteligência, conseguirá solucionar os mais difíceis problemas, tanto financeiros, como profissionais e sociais. Vida romântica cheia de felicidade, ternura e compreensão.

LEÃO 22/07 a 22/08 Dia indicado para resolver questões financeiras e profissionais às mudanças de residência ou trabalho, e para elevar seu crédito ainda mais. Cuide de sua saúde, e evite precipitações.

LIBRA 23/09 a 22/10 Se ainda não têm a sua casa própria, saiba que esta é a fase mais favorável para consegui-la. Aproveite. Por outro lado, terá sucesso no comércio, na indústria e nos negócios relacionados com terras. Dificuldades familiares.

SAGITÁRIO 22/11 a 21/12 Pessoas benquistas socialmente, muito deverão contribuir para a sua elevação geral neste dia. Contudo, não se mostre demasiadamente orgulhoso e dê mais atenção às pessoas queridas. Procure se destacar na vida social, sendo mais habilidoso no trato com as pessoas.

AQUÁRIO 21/01 a 19/02 Notícias e novidades do seu interesse devem ser esperadas para o período desta tarde. Dia favorável em questões de dinheiro, inventário ou herança. Bons lucros através de parentes ou propriedades agrícolas. Confie mais na pessoa amada e terá vantagens com isso.

TOURO 21/04 a 20/05 Excelente aspecto astral para iniciar negócios e empreendimentos de vulto e para tratar de questões jurídicas que estão em pendência. Positivo a vida religiosa. Boas notícias. Vá se preparando para um encontro amoroso. Você está com uma sorte incrível, portanto aproveite

CÂNCER 21/06 a 21/07 O período reflete melhores chances no trabalho e você será bem sucedido ao solicitar favores. Excelente saúde. Controle mais os seus impulsos e tenha sempre em mente que as outras pessoas também podem ter a sua razão.

VIRGEM 23/08 a 22/09 Devido ao bom aspecto de Mercúrio em seu horóscopo hoje, poderá progredir bastante, profissional e socialmente. Lucrará no comércio de livros e material de ensino, de um modo geral. Êxito romântico e paz familiar.

ESCORPIÃO 23/10 a 21/11 Hoje é um dia que terá, certamente, algumas perturbações. Inclusive o cônjuge estará descontente com você. Tome cuidado se realizar negócios. Amanhã será um dia melhor. A posição da lua também reflete a sua necessidade de sentir-se mais seguro.

CAPRICÓRNIO 22/12 a 20/01 Desde as primeiras horas do dia, procure evitar atritos com pessoas de temperamento forte. Mais compreensão e inteligência para aproveitar dos benefícios deste dia. Este é um bom período do ano para você. Sucesso nas questões financeiras, nos jogos e loterias.

PEIXES 20/02 a 20/03 Todo cuidado será pouco, neste dia. Tome cuidado com o fogo, com a eletricidade e com o excesso de velocidade, ao dirigir veículos, e não confie demais em pessoas que não conhece. Cuide da sua saúde e da moral.

ESTADO DO MARANHÃO COMARCA DA ILHA DE SÃO LUIS TERMO JUDICIÁRIO DE PAÇO DO LUMIAR TABELIA E REGISTRADORA ANA CAROLINA BRASIL CAMPOS MACIEL 2º OFÍCIO SERVENTIA EXTRAJUDICIAL EDITAL DE PROCLAMAS Nº 1812

ESTADO DO MARANHÃO COMARCA DA ILHA DE SÃO LUIS TERMO JUDICIÁRIO DE PAÇO DO LUMIAR TABELIA E REGISTRADORA ANA CAROLINA BRASIL CAMPOS MACIEL 2º OFÍCIO SERVENTIA EXTRAJUDICIAL EDITAL DE PROCLAMAS Nº 1811

GOVERNO DO ESTADO DO MARANHÃO NOTA TÉCNICA SOBRE MONITORAMENTO DAS CONDIÇÕES DE BALNEABILIDADE DAS PRAIAS. A Secretaria de Estado do Meio Ambiente e Recursos Naturais - SEMA informa, abaixo, as condições de Balneabilidade das praias de parte da Região Metropolitana de São Luís, resultante dos laudos laboratoriais emitidos pelo Laboratório de Análises Ambientais - LA, desta Secretaria.

PREFEITURA MUNICIPAL DE MARAJÁ DO SENA, com sede na Avenida Dep. César Bandeira, s/n, Centro, no município de Marajá do SENA, Estado do Maranhão, torna público, que fará realizar licitação na modalidade TOMADA DE PREÇOS, do tipo menor preço por empreitada global, sob o regime de execução indireta, tendo por objeto a Contratação de empresa especializada na execução dos serviços de Melhoramento de Estradas Vicinais no município de Marajá do SENA, de acordo com o Contrato de Repasse nº 851093/2017/MAPA/CAIXA, conforme edital e anexos.

ESTADO DO MARANHÃO MUNICÍPIO DE PAÇO DO LUMIAR COMISSÃO PERMANENTE DE LICITAÇÃO - CPL AVISO DE LICITAÇÃO PREGÃO PRESENCIAL Nº 056/2018

ESTADO DO MARANHÃO MUNICÍPIO DE PAÇO DO LUMIAR COMISSÃO PERMANENTE DE LICITAÇÃO - CPL AVISO DE LICITAÇÃO PREGÃO PRESENCIAL Nº 052/2018

ESTADO DO MARANHÃO MUNICÍPIO DE PAÇO DO LUMIAR COMISSÃO PERMANENTE DE LICITAÇÃO - CPL AVISO DE LICITAÇÃO PREGÃO PRESENCIAL Nº 054/2018

ESTADO DO MARANHÃO MUNICÍPIO DE PAÇO DO LUMIAR COMISSÃO PERMANENTE DE LICITAÇÃO - CPL AVISO DE ANULAÇÃO TOMADA DE PREÇOS Nº 005/2018

EDITAL DE CONVOCAÇÃO PARA CONVENÇÃO MUNICIPAL. O PARTIDO SOCIAL DEMOCRÁTICO - PSD de Timon-MA, neste ato representado pelo Presidente do Diretório Municipal, Sr. José Cledilton dos Santos Guerra, consubstanciada pelo art 20, do Estatuto Social Pessedista, CONVOCA todos os filiados dessa agremiação comparecer à Casa Amarela, localizado na avenida Teresina, 1238, Parque Piauí, no dia 23 de novembro de 2018, para realização de CONVENÇÃO MUNICIPAL PARTIDÁRIA que realizar-se-á entre 08:00 e 12:00 horas, para a realização e debates sobre os importantes temas abaixo elencados:

ESTADO DO MARANHÃO PREFEITURA MUNICIPAL DE ITAIPAVA DO GRAJAU - MA A Prefeitura Municipal de Itaipava do Grajaú - MA, através de seu Presidente da CPL, torna público que realizará licitação na seguinte forma: TOMADA DE PREÇOS N.º 006/2018. Processo Administrativo nº 02.0811.0003/2018 - OBJETO: Contratação de empresa para execução de serviços de ampliação de praça de eventos no município de Itaipava do Grajaú.

ESTADO DO MARANHÃO PREFEITURA MUNICIPAL DE ITAIPAVA DO GRAJAU - MA A Prefeitura Municipal de Itaipava do Grajaú - MA, através de seu Presidente da CPL, torna público que realizará licitação na seguinte forma: TOMADA DE PREÇOS N.º 004/2018. Processo Administrativo nº 02.0811.0001/2018 - OBJETO: Contratação de empresa para continuidade dos serviços de ampliação de UBS no povoado Galileia e Pau Ferrado no município de Itaipava do Grajaú.

ESTADO DO MARANHÃO MUNICÍPIO DE PAÇO DO LUMIAR COMISSÃO PERMANENTE DE LICITAÇÃO - CPL AVISO DE LICITAÇÃO PREGÃO PRESENCIAL Nº 055/2018

O IMPARCIAL O JORNAL MAIS ACESSADO DO MARANHÃO 3,5 MILHÕES DE CLIQUES MENSAIS

ESTADO DO MARANHÃO COMARCA DA ILHA DE SÃO LUIS TERMO JUDICIÁRIO DE PAÇO DO LUMIAR TABELIA E REGISTRADORA ANA CAROLINA BRASIL CAMPOS MACIEL 2º OFÍCIO SERVENTIA EXTRAJUDICIAL EDITAL DE PROCLAMAS Nº 1810

ESTADO DO MARANHÃO COMARCA DA ILHA DE SÃO LUIS TERMO JUDICIÁRIO DE PAÇO DO LUMIAR TABELIA E REGISTRADORA ANA CAROLINA BRASIL CAMPOS MACIEL 2º OFÍCIO SERVENTIA EXTRAJUDICIAL EDITAL DE PROCLAMAS Nº 1809

ESTADO DO MARANHÃO COMARCA DA ILHA DE SÃO LUIS TERMO JUDICIÁRIO DE PAÇO DO LUMIAR TABELIA E REGISTRADORA ANA CAROLINA BRASIL CAMPOS MACIEL 2º OFÍCIO SERVENTIA EXTRAJUDICIAL EDITAL DE PROCLAMAS Nº 1808



São Luís, sábado, 17 de novembro de 2018

## CUMPRINDO TABELA

# Sampaio x Boa: jogo dos rebaixados

Sem pressão das torcidas, jogadores vão entrar em campo apenas para cumprir tabela, mas com o mesmo objetivo: vencer e honrar as cores dos clubes que representam

NERES PINTO

Com futuro definido – rebaixados para a terceira divisão do Campeonato Brasileiro de 2019 –, Sampaio Corrêa e Boa Esporte entram em campo, hoje, a partir das 17h, no Castelão, apenas para cumprir tabela. Sem pressão das torcidas, o objetivo é vencer para honrar as cores que cada um defende.

A ordem no Tricolor é terminar a competição de maneira digna: “De fato, estamos todos muito tristes, porque é uma situação difícil, mas precisamos encontrar forças para terminar a competição de forma honrosa. A camisa do Sampaio merece respeito, e é pensando dessa forma que pretendemos encerrar nossa participação com dois bons jogos”, declarou o técnico Marcinho.

A defesa boliviana está mantida, mas haverá alterações no meio de campo e ataque. Sem poder contar com William Oliveira que ainda está lesionado e não atua mais nesta temporada, a dupla de volantes terá Diego Silva e Fernando Sobral. O setor será completado por Danielzinho na armação das jogadas, e o ataque com Misael, Uiliam Barros e Mateusinho. A equipe sai do esquema tático anterior e volta a praticar um 4-3-3 mais autêntico, com poucas variações. Essa mudança só foi confirmada ontem pela manhã, depois que o técnico analisou o grupo disponível.

Sem desfalques por cartão, o Boa



LUCAS ALMEIDA/DIVULGAÇÃO

## TÉCNICO MARCINHO FAZ MUDANÇAS TÁTICAS NO TIME QUE ENFRENTA O BOA ESPORTE

Esporte não deve ter mudanças para enfrentar o Sampaio Corrêa. Por isso, deverá colocar a mesma equipe que perdeu para o Brasil de Pelotas por 1 a 0, em Varginha.

### Jogadores Liberados

O clube mineiro até já liberou vários atletas para negociar com outras equipes visando a próxima temporada, a exemplo do goleiro Fabrício, dos laterais Hélder Maurílio e Jadson, e dos atacantes Douglas Baggio e Juninho Potiguar. O time vem de quatro derrotas consecutivas e aparece apenas na lanterna, com 29 pontos. Pode até chegar aos 35, mas ainda assim é improvável que, matematicamente, o Boa não encerre a competição na última colocação, ou seja, na “lanterna”.

A rodada será complementada com os seguintes jogos: Brasil x Guarani, em Pelotas; Centro Sportivo Alagoano (CSA), em Maceió; Vila Nova x Criciúma, em Goiânia; e Oeste x Goiás, em Barueri.

### EQUIPES

Sampaio Corrêa: Busatto; Bruno Moura, Joécio, Maracás e Julinho; Diego Silva, Fernando Sobral e Danielzinho; Matheuzinho, Uiliam Barros e Misael.

Técnico: Marcinho Guerreiro  
Boa Esporte: Igor Ryan; Djavan, Caíque, Luan e Alyson; Cloves, Thallyson, Machado e Bruno Tubarão; William Barbio e Kaio Cristian.

Técnico: Tuca Guimarães

## CONTRATAÇÕES

## Moto anuncia vinda de mais um volante



### LUCAS HULK É MAIS UM JOGADOR CONTRATADO PELO MOTO

O Moto Club continua contratando jogadores com vistas à temporada 2019. Ontem, o clube anunciou, oficialmente, a vinda do volante Lucas Hulk. Com mais esse reforço, chega a 17 o número de atletas que estarão vestindo a camisa rubro-negra nas competições do primeiro semestre do ano que vem; Hulk tem 25 anos e vem do futebol mineiro, onde atuou em equipes do interior do seu estado, como Araxá, Boa Esporte, Nacional de Muriaé, Patrocinese, Uberaba e Caldense, entre outros.

O grupo ainda não está completo e novos nomes poderão ser anunciados até o dia da apresentação ao técnico Wallace Lemos. Por enquanto, estão confirmados Rodolfo Castro, Vitor Paiva e Solano para o gol; Diego Renan e Gleison para a lateral-direita; Mateus Mendes para a lateral-esquerda; Alisson Cassiano e Lucas Dias e André Ribeiro para a zaga; Rafael Santos, Victor Salvador e Lucas Hulk, volantes; Márcio Diogo, Juninho Arcanjo e Wander, meias; Ricardo Maranhão e Diego Vitor, atacantes.

### Comissão técnica chega

#### na próxima semana

Na próxima semana estará chegando a comissão técnica que será comandada pelo treinador Wallace Lemos e que tem ainda o preparador físico Fernando Godoy, e Valdir Bernardo treinador de goleiros.

A estreia na temporada 2019 será no dia 17 de janeiro, contra o Altos-PI, na Copa do Nordeste. O jogo está marcado para o Castelão. No Campeonato Maranhense, o primeiro adversário será o Pinheiro, no dia 20 de janeiro, na Baixada Ocidental.

## LUTO NO ESPORTE

## Morre o criador da 'amarelinha' do Brasil



ARQUIVO/CB

### ESCRITOR GAÚCHO ALDYR GARCIA, CRIADOR DA CAMISA AMARELINHA DA SELEÇÃO BRASILEIRA, MORREU AOS 83 ANOS

Criador da camisa amarela da Seleção, em 1953, ao vencer um concurso do jornal Correio da Manhã, o escritor Aldyr Garcia Schlee morreu na noite dessa quinta-feira (15), em Pelotas (RS), aos 83 anos. Embora tenha criado o manto canarinho, o gaúcho não escondia a torcida pelo Uruguai, adversário do Brasil no amistoso de ontem, no Emirates Stadium, em Londres.

Aldyr havia sido diagnosticado há menos de 15 dias com um câncer que atacou o fígado e parte dos pulmões, e ainda estava realizando exames saber de seu estado de saúde. Schlee deixa três filhos, Aldyr, Andrey e Sylvia.

### Branco e azul

Referência em literatura no Rio Grande do Sul, o contista era famoso por ter criado o maior símbolo nacional do país. Nascido em Jaguarão, em 1934, ele nem havia completado 20 anos quando criou o desenho verde-amarelo da camisa da Seleção para substituir o amaldiçoado uniforme

branco e azul usado na derrota da Copa de 1950, no Maracanã, que até hoje é ironizado pelos uruguaios.

“Fui na agência da Varig, em Pelotas, buscar os jornais do dia. Entre eles, o Correio da Manhã. Na terceira página, vi o meu desenho, com a manchete: esta é a nova camisa do Brasil”, contou em entrevista ao Correio em 2013, na comemoração do aniversário de 60 anos da estreia do novo uniforme, nas Eliminatórias para o Mundial de 1954.

### Tinha raiva da camisa

Apesar da fama de “Pai da Amarelinha”, Aldyr passou a ter raiva da camisa da Seleção, como contou em março numa entrevista ao blog Drible de Corpo do Correio Braziliense.

Schlee faria 84 anos no próximo dia 22 e havia lançado recentemente o último livro, a novela “O Outro Lado”, uma história de amor entre dois personagens desfavorecidos pela sorte. O sepultamento do escritor gaúcho ocorreu ontem (16), em Pelotas, no

Rio Grande do Sul.

### A camisa branca

Em 1914, quando oito associações se reuniram para a criação da Federação Brasileira de Sports (FBS), o Brasil disputou sua primeira partida da história jogando com um uniforme todo branco e com faixas azuis na região dos cotovelos, gola cadarço, calção branco e meias pretas com listras brancas.

O Brasil iniciou sua história nas Copas em 1930 com uma camisa predominantemente branca e com detalhes em azul, cor mais comum atualmente em uniformes da seleção. Essa base foi mantida até o Mundial de 1950, quando ocorreu o ‘Maracanazo’. Aquela derrota para o Uruguai, no Maracanã, na final representaria a aposentadoria da camisa branca, que virou sinônimo de azar até ser aposentada definitivamente, como em 1956, num amistoso no estádio San Siro, quando a seleção perdeu para a Itália por 3 a 0, numa excursão à Europa.

## COPA FMF

## MAC mantém 100% de aproveitamento



### TIME DO MARANHÃO ATLÉTICO VAI BEM NA COPA FMF

O Maranhão Atlético segue com 100% de aproveitamento nas disputas da Copa FMF, competição que vale uma vaga no Campeonato Brasileiro da Série D em 2019. Jogando na última quinta-feira (15), no Estádio Correão, a equipe atlética derrotou o Bacabal pelo placar de 4 a 0.

Os gols da vitória do Bode Gregório, foram marcados por Cléber Pereira aos 11 minutos do primeiro tempo, Maurício aos 4 minutos, e novamente aos 2min do segundo tempo e Mateus Rubens aos 47 minutos do primeiro tempo.

Após a vitória na cidade de Bacabal, o Maranhão Atlético Clube, volta a campo na próxima segunda-feira (19), para enfrentar o Pinheiro Atlético Clube (PAC), às 19h no Estádio Castelão.

O MAC jogou com Rodrigo Ramos; Matheus Rubens, Maycon Railson e André Rhadija; Ângelo, Rodrigo (Deylon), Sousa Tibiri e Israel (Wanderson); Maurício e Cléber Pereira.

O jogo foi inteiramente dominado pelos atleticanos e o placar já diz tudo. O BEC raras vezes incomodou os atleticanos que tinham uma defesa sólida e um meio de campo combativo e criativo. Ao final do jogo o técnico Raimundinho Lopes disse estar satisfeito com o que viu: “Estou feliz por ver que o grupo assimilou aquilo que conversamos antes da partida e o resultado acabou premiando a dedicação de todos. Temos que comemorar o pouco tempo, porque na segunda-feira já vamos enfrentar a boa equipe do Pinheiro”, comentou o técnico maqueano.

O horário desta partida, que inicialmente estava marcado para as 19h, foi mudado para as 20h, a pedido do Maranhão Atlético, mandante.



### Famosos no The Best

O artista plástico e fotógrafo Rubem Robierb, que abriu exposições simultâneas em Nova York, Toronto, Paris e Miami, será um dos homenageados especiais da premiação The Best 2018 do colunista Nedilson Machado, dia 20 de dezembro. Ele virá acompanhado do apresentador da TV americana, Sam Champion, que já passou pelo The Weather Channel e "Good Morning America", da ABC News, como o homem do tempo.



### Combustíveis em pauta

O presidente do Sindicato dos Revendedores de Combustíveis (MA), Leopoldo Santos, fez uma visita ao presidente do Instituto de Metrologia e Qualidade Industrial do Maranhão, Samuel Melo Jr. O motivo era convidar o órgão de fiscalização para 1º Workshop de Combustíveis do Maranhão, que será realizado pelo Sindcombustíveis, dia 30, no Rio Poty Hotel. Um dos temas será a discussão do Movimento Combustível Legal.

Registro da visita de cortesia do prefeito de Paço do Lumiar, Domingos Dutra, ao presidente de O Imparcial, jornalista Pedro Freire. O diretor de redação Raimundo Borges participou do encontro, no qual Dutra falou com entusiasmo de suas realizações em Paço e lembrou fatos pitorescos de suas campanhas de deputado, criando imagens com enorme repercussão sobre seus opositores do Grupo Sarney.



Enfim, acontece hoje no Shopping da Ilha o tão badalado e anunciado show do maior profeta do povo brasileiro, o Zé Ramalho, para encantar o público maranhense com seus grandes clássicos.

O cantor e compositor paraibano vem também para inaugurar o mais novo espaço de eventos da capital, o "Ilha Hall", uma estrutura montada no estacionamento interno do Shopping da Ilha.

Eclética e dona de uma voz firme, a cantora Jane Ferrari será uma das atrações da Feirinha São Luís neste domingo, 18, na Praça Benedito Leite, Centro Histórico.

### Desenvolvimento

Com a proposta de integrar e fortalecer o setor portuário do Maranhão, será realizada em São Luís a II Conferência sobre Desenvolvimento Portuário, que acontece nos dias 27 e 28 de novembro no Parque Botânico Vale São Luís. Empresas, instituições do setor marítimo, especialistas e fornecedores com atuação portuária estarão debatendo temas relevantes e trocando experiências na área de gestão, aplicação de tecnologias, segurança da navegação, pesquisa e visibilidade ao potencial de escoamento logístico da região.

### Novidades da FeliS

Uma das novidades deste ano na 12ª Feira do Livro de São Luís (FeliS), no Multicenter Sebrae, é o Punga dos Saberes, auditório que terá programação com temas relacionados à cultura popular. O tradicional Café Literário receberá poetas, escritores, acadêmicos e intelectuais. Já no Cine FeliS serão exibidos curtas infantis e documentários. Na Casa do Escritor é onde serão lançados cerca de seis livros por dia. Já na Casa do professor terá atividades voltadas para formação do educador. E no Espaço da Juventude terá programação diária.

### Dia da Filosofia

Hoje, para quem não sabe, é o Dia da Filosofia, data outorgada pela Unesco, e internacionalmente reconhecida e comemorada pela classe que atua nesta área. Em São Luís, as atividades acontecerão no Auditório Josué Montello, no Ceuma Renascença, e contará com exposição, contos dramatizados e palestra. A data é celebrada em diversos locais do Brasil pela Nova Acrópole com o apoio da Unesco. O evento tem entrada Franca. Mais informações: [www.diamundialdafilosofia.com.br](http://www.diamundialdafilosofia.com.br) ou pelo telefone (98) 98458-5115.



O empresário Fred Brandt (na foto com a esposa Raquel) e seu sócio Daniel Lago agitam hoje o Armazém da Estrela no Centro Histórico para comemorar o 3º aniversário do "Samba Chic", que a dupla promove sempre aos sábados, a partir das 22h. Na programação só os grupos tops: Feijoada Completa, Vamu di Samba, D Ksyfux, com mais participações do Argumento e Os Parças



Acontece até domingo, na cidade de Caxias, o IV Intermed Nordeste, evento esportivo que reúne cerca de 27 agremiações atléticas. E quem está marcando presença são os filhos de Ketery e Carlos Humberto: Carlinhos (que estuda Medicina na Sousa Marques-Rio), com a namorada Patrícia Vinent (UFMA), e Kevin (Medicina na UFMA), que, a propósito garotas, está livre, leve e solto.

# Sua Faculdade É AQUI

PRESENTE EM TODAS AS REGIÕES DO PAÍS

## BOLSAS DE ATÉ 100%

**PROVAS DIAS: 24/11, SÁBADO, ÀS 14H**  
**E 8/12, SÁBADO, ÀS 14H**

MEC  
CURSOS RECONHECIDOS PELO MEC

COMPLETA E ATUALIZADA ESTRUTURA UNIVERSITÁRIA

PRESENTE EM TODAS AS REGIÕES DO BRASIL

PROFESSORES, MESTRES E DOUTORES

TRANSFERÊNCIA IMEDIATA

DESCONTOS, FINANCIAMENTOS E PARCELAMENTOS ESPECIAIS

USE SUA NOTA DO ENEM  
DESCONTOS DE ATÉ 100%

**O IMPARCIAL**  
**O JORNAL MAIS**  
**ACESSADO DO MARANHÃO**

**3,5 MILHÕES**  
 DE CLIQUES MENSIS

**FACEM:** Alameda D, 5 – Vinhais II  
**IMEC:** Av. São Marçal, 214 – João Paulo  
**Central de atendimento:** (98) 3236 8556 / 3227 8144  
 São Luís  
[www.suafaculdade.com.br](http://www.suafaculdade.com.br) • 0800 779 0900



/Facemoficial



/facemoficial



/souimec



/imecoficial