Ano XCI Nº 35.563 | SÃO LUÍS-MA, TERÇA-FEIRA, 11 DE DEZEMBRO DE 2018 | CAPITAL E INTERIOR R$ 2,00 | @OImparcialMA | @imparcialonline | @oimparcial | 98 99188.8267

## Cuidados e segurança na decoração de Natal

O engenheiro de Segurança da Cemar, Francisco Ferreira, alerta para os cuidados que se deve ter com as decorações natalinas. "A decoração de Natal deve ser tratada como um projeto simples". VIDA

DIVULGAÇÃO

## INSS divulga datas para pagamento de aposentados e pensionistas

Como de costume, os depósitos seguirão a mesma sequência de anos anteriores. Cerca de 34 milhões de aposentados e pensionistas estarão na folha de pagamentos em 2019. NEGÓCIOS

## Campanhas ajudam a melhorar o Natal

Nesta época, as pessoas doam e se doam mais aos mais carentes, seja no lado espiritual, ou no lado material. VIDA

DIVULGAÇÃO

92 anos

# O IMPARCIAL

www.oimparcial.com.br

Leia em todas as plataformas

## Na contramão da crise...

# Maranhão atrai investimentos bilionários

O Maranhão conseguiu atrair, desde 2015, bilhões de reais da iniciativa privada. Além dos investimentos já feitos, outros já foram anunciados para 2019 em diante, também na casa dos bilhões. De acordo com o Instituto Maranhense de Estudos Socioeconômicos e Cartográficos (Imesc), o Maranhão tem atualmente R$ 10 bilhões em investimentos privados em andamento ou projetados. NEGÓCIOS

**Ações, como Caravana do Desenvolvimento Empresarial, atenderam 10 mil empreendedores em dezenas de cidades**

**A desburocratização também está em toda a política de estímulo aos empreendedores. Hoje, mais de 280 mil empresas estão ligadas à RedeSim, que facilita os negócios**

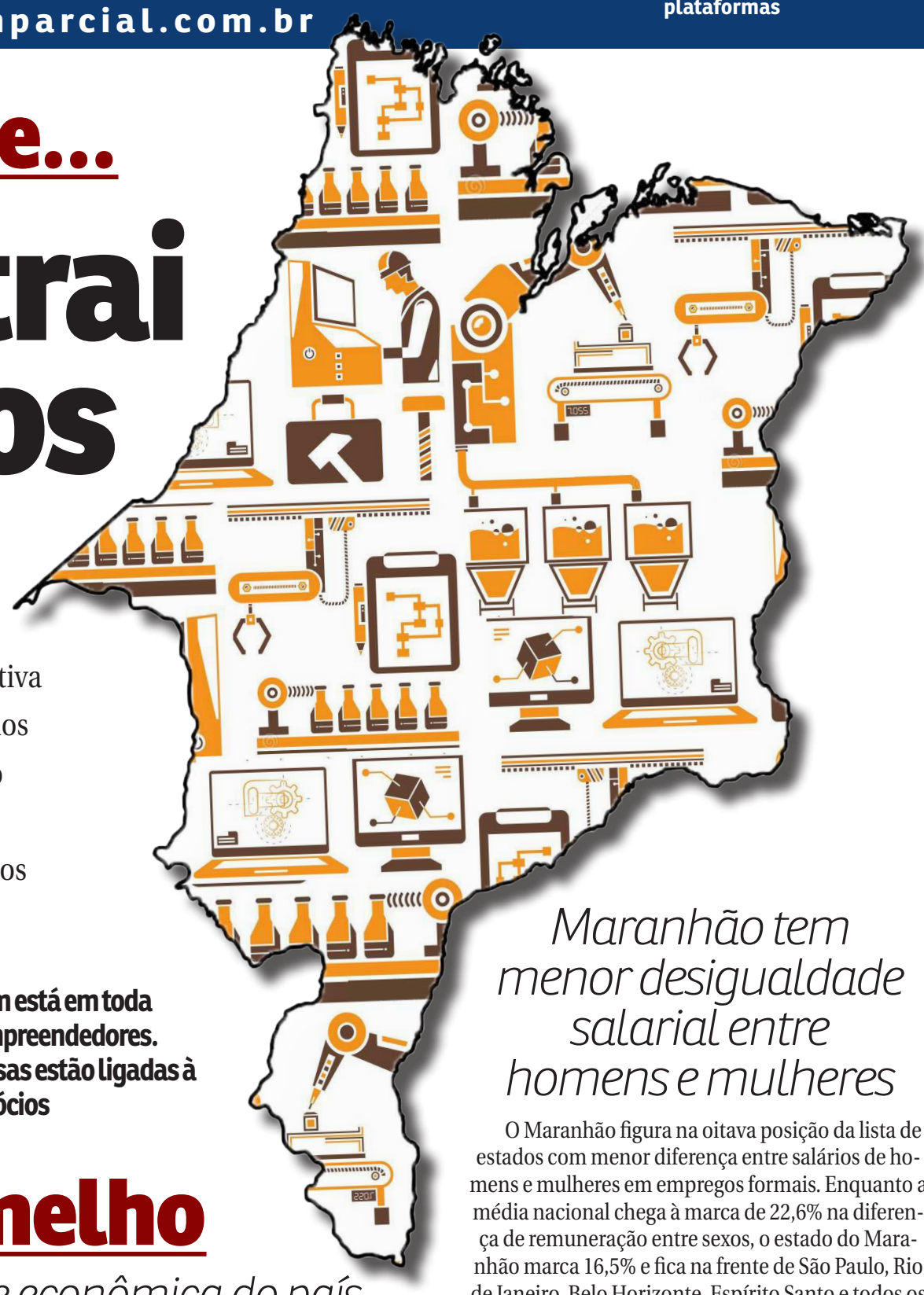

### *Maranhão tem menor desigualdade salarial entre homens e mulheres*

O Maranhão figura na oitava posição da lista de estados com menor diferença entre salários de homens e mulheres em empregos formais. Enquanto a média nacional chega à marca de 22,6% na diferença de remuneração entre sexos, o estado do Maranhão marca 16,5% e fica na frente de São Paulo, Rio de Janeiro, Belo Horizonte, Espírito Santo e todos os estados da região Sul e Centro-Oeste. NEGÓCIOS

## Para não ficar no vermelho

*Pacote Anticrise tenta reverter perdas da crise econômica do país*

NEGÓCIOS

## BASTIDORES

*A crise desafia Bolsonaro e Dino*

O governo Bolsonaro fechou sua equipe do primeiro escalão sem adotar o critério de fatiamento partidário da Esplanada. Como ele foi eleito pelo nanico PSL, aliado apenas a outro diminuto, o PRTB, Bolsonaro vai ter que superar a força popular que o colocou no Planalto para construir a sua base de apoio no Congresso Nacional. POLÍTICA

DIVULGAÇÃO

O MERCADO DE AMBULANTES NA PRAÇA DOM PEDRO II E EM SEU ENTORNO DESLANCHA E JÁ RENDE ÍNDICES POSITIVOS PARA O COMÉRCIO INFORMAL

## Natal movimenta economia do mercado informal

Com espetáculos natalinos e shows de artistas da terra e do cenário nacional, que acontecem durante todo o mês de dezembro, o grande público maranhense e os turistas são atraídos para o Centro Histórico de São Luís, gerando um aquecimento no setor. VIDA

## Prefeitura alcança novos bairros com serviços de limpeza e desobstrução do sistema de drenagem

Ação preventiva, que segue orientação do prefeito Edivaldo, visa minimizar problemas de acúmulo de água em ruas e avenidas de São Luís. Trabalho, realizado de forma rotineira durante todo o ano, é reforçado no período de chuva. VIDA

## Moto Club conquista o bicampeonato de basquete

ESPORTES

## Sampaio recomeça e apresenta novo elenco

ESPORTES

**NM** Nedilson Machado

Nascida em São Luís, mas hoje radicada nos Estados Unidos, a cantora lírica Flávia Correia também está chegando aí para receber o troféu The Best 2018. PÁGINA 8

**TÁBUAS DE MARÉS**

11/12 (TERÇA-FEIRA)

00:15.....0.5m
06:36.....2.1m
12:24.....0.6m
18:43.....2.2m

**TEMPO E TEMPERATURA**

↑ 33°
↓ 25°
variação

manhã | tarde

**DOLAR**

+0,259%

DÓLAR cotado em 3,868

MARANHÃO

## Líder em homenagens irregulares em escolas

(JOSÉ CRUZ/AGÊNCIA BRASIL)

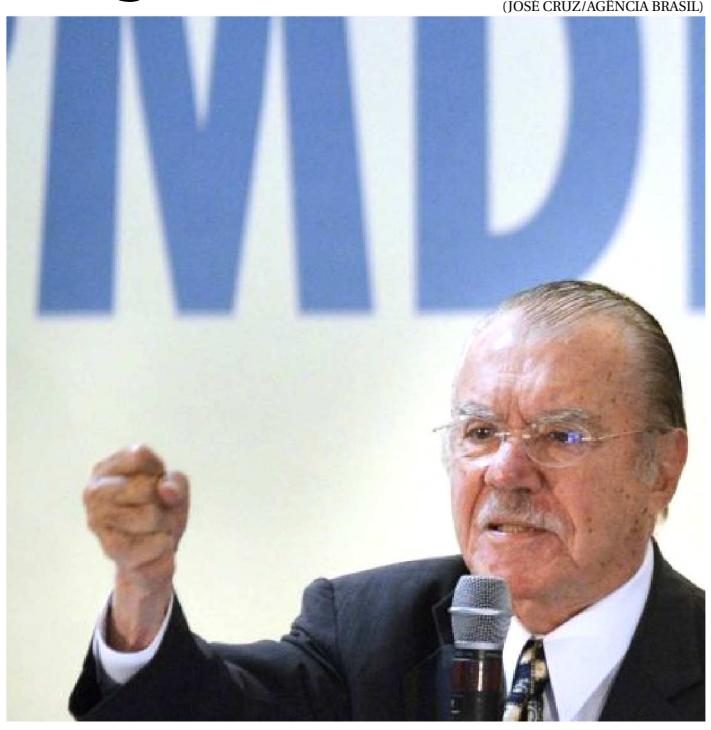

JOSÉ SARNEY ESTÁ ENTRE OS HOMENAGEADOS

DA REDAÇÃO

O jornal carioca O Globo divulgou levantamento junto ao Censo Escolar do Ministério da Educação revelando que 14 senadores, três governadores e três ex-presidentes batizam escolas públicas no Brasil. O Maranhão, intitulado pelo diário de "Sarneylândia", é o estado com mais irregularidades no ensino médio.

Sem levar em conta a cidade Governador Edison Lobão, que desobedece o princípio da impessoalidade, e considerando apenas escolas, o estudo mostra que o ex-presidente José Sarney batiza instituições de ensino para todos os cargos que já ocupou: Presidente José Sarney, Senador José Sarney e Governador José Sarney.

Mesmo com o decreto do governador Flávio Dino (PCdoB), que retira das escolas estaduais homenagens a pessoas vivas, os municípios ainda mantêm a prática ilegal.

A reportagem cita ainda o projeto de lei apresentado em 2016 pelo deputado federal Hildo Richa (MDB), o mesmo partido que José Sarney, propondo a permissão de homenagem a pessoas vivas. O projeto não andou na câmara e segue parado desde então.

Ainda segundo a reportagem, o nome de Sarney é utilizado em mais de cem escolas.

NOVO GOVERNO

# Bolsonaro diplomado presidente do Brasil

A diplomação é uma etapa necessária para que Jair Bolsonaro e Hamilton Mourão tomem posse como presidente e vice-presidente no próximo dia 1º

RENATO SOUZA E SIMONE KAFRUNI

A diplomação do presidente e do vice-presidente eleitos, Jair Bolsonaro e Hamilton Mourão, pelo Tribunal Superior Eleitoral (TSE), ocorreu na tarde desta segunda-feira (10/12), em sessão solene do Plenário da Corte, com a presença de autoridades dos três Poderes. Coube à presidente do TSE, ministra Rosa Weber, assinar e entregar os diplomas a Bolsonaro e Mourão.

A diplomação é uma etapa indispensável para que os candidatos eleitos possam tomar posse nos cargos que disputaram nas urnas. Ela confirma que o político escolhido pelos eleitores cumpriu todas as formalidades previstas na legislação eleitoral e está apto a exercer o mandato.

Em seu discurso, Bolsonaro prometeu governar para todos os brasileiros, "sem distinção de sexo, cor ou religião"; elogiou o sistema eleitoral do país, diferentemente do discurso ao longo da campanha; e garantiu que combaterá a violência e a corrupção. Rosa Weber abriu a sessão às 16h30. Após a execução do Hino Nacional pela banda dos fuzileiros navais, a ministra entregou os diplomas ao presidente eleito e ao vice, general Hamilton Mourão. A chapa de Bolsonaro foi eleita com 57,7 milhões de votos no segundo turno das eleições.

EVARISTO SÁ/AFP

JAIR BOLSONARO RECEBE O DIPLOMA DA PRESIDENTE DO TSE, MINISTRA ROSA WEBER

**Tradição desde 1946**

O TSE expede diplomas a presidentes eleitos desde 1946. O primeiro a receber foi Eurico Gaspar Dutra. Já a primeira cerimônia de diplomação foi realizada em 1951, quando Getúlio Vargas retornou à Presidência da República por meio do voto popular. Suspensa durante o regime militar (1964 a 1985), a solenidade voltou a ser realizada após a redemocratização do país, em 1989, com a eleição de Fernando Collor de Mello. Hoje senador pelo PTC/AL, Collor participou da cerimônia de diplomação de Bolsonaro sentado na primeira fila do plenário do TSE. Para receber o diploma, os candidatos eleitos precisam estar com o registro de candidatura deferido e as contas de campanha julgadas. De acordo com o calendário eleitoral deste ano, as solenidades de diplomação devem ocorrer até 19 de dezembro.

GESTÃO PÚBLICA

## Famem orienta sobre acúmulo de funções

A Famem emitiu aos prefeitos e prefeitas recomendação acerca do acúmulo de cargos, empregos e funções públicas, de acordo com o que determina a Constituição Federal. A medida contém uma série de decisões e entendimentos judiciais e visa o cumprimento da lei, além de evitar excessos nas administrações municipais.

O legislador constitucional entendeu que poderia haver em alguns casos a acumulação de cargos públicos, desde que houvesse compatibilidade de horários, prevendo expressamente somente algumas exceções.

Conforme disposto na própria Constituição Federal, é possível a acumulação de cargos, empregos e funções públicas, bem como de proventos de aposentadoria, somente os seguintes casos: dois cargos de professor; um cargo de professor com outro técnico ou científico; dois cargos e empregos privativos de profissionais de saúde, com profissões regulamentadas; um cargo de juiz com outro de magistério.; um cargo de membro do Ministério Público com outro de magistério; vereador mais outro cargo público.

HOMENAGEM DE MARANHENSES

## Artistas fazem música para Marielle Franco

GIOVANA KURY

O caso não solucionado da morte da ativista Marielle Franco se transforma em uma música vinda da ilha de São Luís. "Cidade das meninas" é a canção inédita de VINAA e terá sua estreia junto às vozes do Trio 123 (formado por Milla Camões, Camila Boueri e Tássia Campos) na quinta-feira, 13, no bar Talkin' Blues, Cohajap.

Produzida por Sandoval Filho no BlackRoom Studio, a produção alternativa mistura batuques da música negra e elementos do rock, refletindo não só o aspecto multicultural e despojado da cultura urbana, mas também o viés político que ela, inevitavelmente, carrega.

O grito musical dos artistas maranhenses assume a responsabilidade de endossar o valor dos direitos humanos e da mulher negra lutadora no Brasil contemporâneo tendo Marielle como foco que, lamenta VINAA, "só teve o real valor reconhecido após a sua morte".

A noite com os consagrados VINAA e Trio 123 começa a partir de 19h e os ingressos custam R$ 15 por pessoa.

## Discurso moderado e crítica de Rosa Weber

'PODER POPULAR NÃO PRECISA MAIS DE INTERMEDIAÇÃO', DIZ BOLSONARO NO DISCURSO DA DIPLOMAÇÃO

Depois de conduzir uma das campanhas mais polarizadoras da história recente do Brasil, o presidente eleito Jair Bolsonaro fez nesta segunda-feira um chamado à unidade nacional, afirmando que será o presidente de todos e que governará para todos os brasileiros. "Agradeço muito especialmente aos mais de 57 milhões de brasileiros que me honraram com o seu voto. Aos que não me apoiaram, peço a confiança para construirmos juntos um futuro melhor para o nosso país. A partir de 1º janeiro, serei o presidente de todos os 210 milhões de brasileiros e governarei em benefício de todos, sem distinção de origem social, raça, sexo, cor, idade ou religião", declarou Bolsonaro, durante a cerimônia.

O presidente eleito fez questão de enaltecer o papel das redes sociais em sua campanha. "O poder popular não precisa mais de intermediação. As novas tecnologias permitiram uma eleição direta entre o eleitor e seus representantes. Esse novo ambiente, a crença na liberdade, é a melhor garantia dos ideais que balizam a nossa Constituição", seguiu. Na contundente vitória eleitoral obtida por Bolsonaro e seu PSL nas urnas, as redes sociais tiveram fator decisivo – e também controverso. O TSE tem investigação aberta sobre o suposto financiamento irregular para o envio em massa de mensagens a eleitor via WhatsApp pela campanha de Bolsonaro.

Na cerimônia desta segunda, Bolsonaro construiu o discurso no sentido de distensionar a relação com a Justiça Eleitoral –durante a campanha o capitão reformado do Exército questionou duramente, até mesmo na TV, o sistema eletrônico de votação, supervisionado pelo TSE. "A cada um de vocês, integrantes do TSE, dos Tribunais Regionais Eleitorais, das Forças Armadas, mesários, voluntários e tantos outros cidadãos que trabalharam [nas eleições], expresso meu muito obrigado e meu reconhecimento por essa demonstração de civismo e amor ao Brasil", disse Bolsonaro, que prometeu trabalhar dia e noite "com humildade, coragem e perseverança, e tendo fé em Deus para iluminar as minhas decisões". Usou o tom mais moderado que tem sido comum nas cerimônias oficiais e que difere da retórica agressiva e polarizadora marcou a sua atuação tanto no Congresso Nacional quanto na campanha presidencial.

Enquanto o ultradireitista Bolsonaro decidiu enviar uma mensagem de moderação, a presidenta da Corte, ministra Rosa Weber, também pareceu ter recados. "A democracia é também exercício constante de diálogo e de tolerância", disse Weber, que fez em seu discurso uma longa defesa das liberdades individuais e dos direitos humanos.

Lembrando que o mundo está comemorando o 70º aniversário da Declaração Universal dos Direitos Humanos e da Declaração Americana dos Direitos e Deveres do Homem, Weber afirmou que "cada indivíduo é detentor de igual dignidade e senhor de direitos e liberdades inalienáveis, entre os quais o direito à vida, o direito à liberdade, o direito à segurança em sua projeção global, e o direito a ter direitos". "Vale insistir [...] na asserção de que o princípio democrático, expressão vital de nossa crença inabalável na autoridade da Constituição da República, reside não só na observância incondicional da supremacia da ordem jurídica, mas também no respeito às minorias, em especial àquelas estigmatizadas pela situação de vulnerabilidade a que se acham injustamente expostas", pontuou a ministra.

GOVERNO BOLSONARO

# Presidentes de TREs na diplomação

Cerimônia reuniu cerca de 700 pessoas, entre elas, presidentes dos tribunais regionais eleitorais. Do Maranhão, fez-se presente o desembargador Ricardo Duailibe

Na tarde desta segunda-feira, 10 de dezembro, Jair Bolsonaro e Hamilton Mourão foram diplomados pelo Tribunal Superior Eleitoral como presidente e vice do Brasil para o período de 1º de janeiro de 2019 a 31 de dezembro de 2022. Ambos receberam os documentos assinados pela ministra Rosa Weber, presidente do órgão, durante cerimônia que reuniu cerca de 700 pessoas, entre elas, presidentes dos tribunais regionais eleitorais. Do Maranhão, fez-se presente o desembargador Ricardo Duailibe.

A diplomação confirma que os candidatos cumpriram todas as formalidades previstas na legislação eleitoral e estão aptos a exercerem os mandatos para os quais foram eleitos.

Na mesa de honra da sessão solene Bolsonaro e Mourão sentaram-se à direita da presidente da Corte, que esteve acompanhada, à sua esquerda, do vice-presidente do Supremo Tribunal Federal (STF), ministro Luiz Fux.

Também compuseram a mesa a procuradora-geral Eleitoral, Raquel Dodge, os presidentes da Câmara de Deputados, Rodrigo Maia, do Senado Federal, Eunício Oliveira, do Conselho Federal da Ordem dos Advogados do Brasil (OAB), Claudio Lamachia, e ministros do TSE.

Após a execução do Hino Nacional pela Banda dos Fuzileiros Navais, a ministra Rosa Weber leu e entregou os diplomas que atestam que, no dia 28 de outubro deste ano, os candidatos pela Coligação Brasil Acima de Tudo, Deus Acima de Todos (PSL/PRTB) foram eleitos presidente e vice-presidente da República do Brasil. A chapa recebeu 57.797.847 (55,13%) do total de votos válidos.

O DESEMBARGADOR RICARDO DUAILIBE COMPARECE À CERIMONIA EM BRASÍLIA

Com a entrega dos documentos, os eleitos estão habilitados à investidura nos cargos perante o Congresso Nacional em 1º de janeiro de 2019, nos termos da Constituição Federal.

Em seguida, o presidente eleito Jair Bolsonaro proferiu o seu discurso de diplomação e a ministra Rosa Weber falou em nome do TSE, órgão máximo da Justiça Eleitoral, que exerce papel fundamental na garantia da democracia brasileira.

Também prestigiaram a cerimônia juízes, procuradores, advogados, ministros do Superior Tribunal de Justiça (STJ), do Superior Tribunal Militar (STM) e do Tribunal Superior do Trabalho (TST), conselheiros do Conselho Nacional de Justiça (CNJ), comandantes das Forças Armadas, ministros do Poder Executivo, parlamentares, familiares e amigos dos diplomados.

# Raimundo Coelho visita Grupo O Imparcial

RAIMUNDO COELHO, O PRESIDENTE DO GRUPO O IMPARCIAL, PEDRO FREIRE, E O DIRETOR DE REDAÇÃO RAIMUNDO BORGES

PEDRO ALMEIDA

Crise, agricultura, incentivo ao micro e pequeno empresário, empreendedorismo na escola. Esses foram alguns dos temas de um bate-papo bastante descontraído que aconteceu na sede do Grupo **O Imparcial** na última sexta-feira (7). Participaram da conversa o futuro presidente do Sebrae e presidente da Faema/Senar, Raimundo Coelho Sousa, e o presidente do Grupo **O Imparcial**, Pedro Freire, e o diretor de redação Raimundo Borges. O empresário e produtor rural, Raimundo Coelho recentemente foi eleito como presidente do Conselho Deliberativo do Serviço de Apoio às Micro e Pequenas Empresas do Maranhão (Sebrae-MA). Esta é a primeira vez que um representante da agropecuária vai presidir a entidade. Raimundo também é presidente da Faema /Senar. Defensor da produção primária, Raimundo Coelho acredita que neste momento de crise é necessário "buscar alternativas de desonerar e apoiar tecnicamente o pequeno empresário". Segundo ele, o Sebrae tem o papel de assegurar assistência ao pequeno empresário. Indagado pelo jornalista Raimundo Borges sobre se há uma tentativa de retirar recursos do Sistema S, em especial o Sebrae, Coelho responde que "houve tentativa, mas não conseguiu". Sobre o futuro governo, o presidente eleito do Sebrae afirma que havia um discurso de "abrir a caixa-preta do Sistema S", fazendo uma alusão a uma fala do futuro ministro da Fazenda, Paulo Guedes. Porém, ele afirma que Guedes já deu demonstração de mudar o direcionamento do discurso. E ainda afirma que Paulo Guedes agora caminha para um "discurso que sempre gostaríamos que acontecesse". Sobre o relacionamento com um "governo comunista", se a bandeira partidária do governador interfere na relação com Sebrae, Coelho garantiu que a cor da bandeira do governador não interfere em nada com o trato com o Sebrae. "Não afeta em nada. O que pesa é a visão do governante, dos secretários. São as pessoas", garantiu. A reportagem indagou Raimundo Coelho sobre quando é o melhor momento para inserir a cultura empreendedora na vida das pessoas. Ele citou o programa do Sebrae que prepara professores e alunos para ter uma visão empreendedora.

Segundo Coelho, o programa capacita os professores para aplicar um ensino transversal. Os professores aplicam o empreendedorismo em todas as matérias. No final do período, os alunos apresentam um trabalho, citando um projeto de algum empreendimento que os alunos querem aplicar no futuro.

## BASTIDORES

Raimundo Borges
bastidores@oimparcial.com.br

# A crise desafia Bolsonaro e Dino

O governo Bolsonaro fechou sua equipe do primeiro escalão, sem adotar o critério de fatiamento partidário da Esplanada. Como ele foi eleito pelo nanico PSL, aliado apenas a outro diminuto, o PRTB, Bolsonaro vai ter que superar a força popular que o colocou no Planalto para construir a sua base de apoio no Congresso Nacional.

Ele passou por cima das legendas, sem consultar nenhum dirigente na escolha dos ministros políticos, como fez com o PSDB, PP e DEM, este com três nomes.

Bolsonaro foi diplomado ontem pelo TSE e chegará ao poder, fortalecido pelo apoio popular, mas com o país mergulhado na pior crise em décadas. Segundo os especialistas, o apoio eleitoral ao "mito" vai depender dos resultados imediatos no cenário econômico e na resposta que der aos problemas sociais. É o contrário, por exemplo, de o governador do Maranhão, Flávio Dino, reeleito com 59,2% dos votos e derrotando a oligarquia política sarneísta – a mais longa da história do Brasil.

Dino levou para sua coligação 16 partidos liderados pelo PCdoB, numa engrenagem que coube partidos de esquerda, centro-direita, direita, centro-esquerda e avulsos.

Até agora ele mantém a mesma equipe do mandato que está encerrando, mas deverá ajustar a máquina governamental à brutal crise federal, que afeta profundamente todos os estados e municípios. O governo deve ficar menor, como fez Bolsonaro, com quem deve ter relação nada amistosa, pelas posições ideológicas antagônicas de cada um.

O Brasil e quase a metade dos estados e municípios estão na corda banda acima ou quebrando o limite da Lei de Responsabilidade Fiscal. Vários estados quebrados financeiramente. A Câmara aprovou, semana passada, projeto que flexibiliza a LRF, ao permitir que municípios ultrapassem o limite de gastos. É tentativa de socorrer flagelados. Mas o Brasil, dizem os economistas, está começando a vir à tona para respirar a partir de 2019, com novo presidente, parte do Congresso e de governadores.

### Sem nada

Como secretário do Meio Ambiente do Distrito Federal a partir de janeiro, o deputado Sarney Filho não vai correr o risco de entrar na estatística do desemprego, como a irmã Roseana já está há quatro anos. Enquanto Isso, Jair Bolsonaro completou de montar seu Ministério, com zero de parente ou afilhado dos Sarney.

Aliás, ontem, fez quatro anos que a então governadora Roseana Sarney renunciou ao cargo e passou o comando do Estado ao deputado Arnaldo Melo, presidente da Alema. Foi um ato simples, com ela, ao lado do marido Jorge Murad, do pai, José Sarney e de dois netos. Ali, ela encerrara o mais longo período de um político brasileiro à frente do governo: 14 anos.

### Sarneylândia (1)

Levantamento do pelo jornal O Globo aponta o Maranhão como caso recorde no Brasil de prédios e outros bens públicos batizados com o nome de pessoas vivas, proibido pela Constituição. José Sarney aparece em mais de 100 escolas das redes municipal e estadual, fora ponte, avenidas, bairros e tribunais.

### Sarneylândia (2)

Quando Flávio Dino baixou um decreto para apagar o nome de todos os políticos vivos das fachadas de bens imóveis públicos, Sarney escreveu um artigo, chamando Dino de Stalin e reclamando, não dele próprio, mas da Maternidade Marly Sarney, nome de sua esposa, que realmente foi a madrinha do hospital da Cohab.

**"Agradeço a Deus por estar vivo e por essa missão à frente do Executivo".**

Jair Bolsonaro, ao ser diplomado ontem pela presidente do Tribunal Superior Eleitoral, ministra Rosa Weber.

1 O deputado federal Aluísio Mendes, membro graduado da Polícia Federal, já levou a bancada de 17 parlamentares do Podemos, seu partido na Câmara Federal, para encontro com o chefe da transição e ministro da Casa Civil do futuro Governo, deputado federal Onix Lorenzoni (DEM-RS).

2 Na reunião com Onix, Aluísio Mendes foi direto ao que interessa. Ocupou o posto de líder para defender avanços e superação dos atuais desafios, "com união de forças e ideias". E clareou mais o papo: "Podemos" já estar fazendo isto – apoiando Bolsonaro.

3 Caso inédito: o inverno do Maranhão já está há duas semanas e, pela primeira vez, as chuvas não derrubam a energia elétrica, como era tradição. De parabéns à Cemar que, não sem motivo, tornou-se uma das melhores empresas do Brasil, em vários quesitos.

### Recapitulando

Se depender do deputado federal Hildo Rocha (MDB), personalidades vivas poderão ter culto à personalidade, sim. Em 2016, ele, um sarneísta de berço, propôs projeto que permite homenagem a personalidades vivas, com o nome de bens públicos. No país todo há um festival desse tipo de homenagem.

### Cuidado, Dino!

O procurador regional eleitoral no Maranhão, Pedro Henrique Castelo Branco se manifestou, em parecer ao TRE-MA, pela desaprovação das contas de campanha do governador Flávio Dino e do vice, Carlos Brandão. Ele acolheu parecer técnico enviado pelo juiz Júlio Praseres.

NOSSA VISÃO

# O valor da água

Em época de chuvas, como a que o país atravessa, com precipitações pluviométricas acima da média em várias regiões, de nada adianta a recuperação do nível dos reservatórios, se a população e os responsáveis por atividades econômicas, como irrigação agrícola e pecuária, continuarem a usar mal o recurso natural insubstituível para a sobrevivência humana no planeta.

Ao contrário do que muitos pensam, o consumo urbano de água no Brasil é bem menor do que o de determinados setores da economia, representando apenas 23%. A agropecuária, por seu lado, responde por quase 70% de todo o consumo. Diante dessa realidade, falta ao país um planejamento mais efetivo para uma gestão eficiente de seus recursos hídricos.

Reconhecido como uma das maiores reservas de água doce do mundo, o Brasil tem abundância em algumas regiões e escassez em outras. Para exemplificar, a maior parte da água potável encontra-se na Região Norte, onde vive somente 6,9% da população, enquanto, no Sudeste, 42,65% dos brasileiros são obrigados a viver com apenas 6% da água doce disponível. Ressalte-se que no Sudeste está a maior concentração industrial do país, completamente dependente dos recursos hídricos para se desenvolver.

A questão que aflige os especialistas é que, além de o país não ter um planejamento adequado para a gestão da água, menos de 50% do esgoto é tratado, causando a poluição dos cursos d'água e diminuindo a disponibilidade hídrica.

Outro grave problema é o desperdício provocado pelas perdas nos sistemas de distribuição.

> De acordo com o Instituto Trata Brasil, em 2016, perdeu-se 38% da água potável, índice inaceitável nas nações mais desenvolvidas.

O pior é que isso representa uma perda de receita no valor de R$ 10,5 bilhões, só naquele ano, o que corresponde a 92% dos R$ 11,5 bilhões investidos em saneamento básico no mesmo período.

A solução para tão grave problema passa pela adoção de medidas integradas que permitam o planejamento da gestão da água das cidades em três níveis: macro, com a gestão e preservação das bacias hidrográficas; meso, por meio da implantação de infraestrutura adequada que reduza a poluição e o desperdício; e micro, que engloba mudanças culturais que resultem em menor consumo de água nas edificações projetadas para promover maior eficiência hídrica. Ademais, campanhas mostrando as formas de desperdício e mau uso do recurso também devem ser intensificadas para conscientizar os cidadãos da importância de se preservar esse verdadeiro tesouro.

Medidas como a dessanilização da água do mar é uma alternativa viável para a garantia da segurança hídrica do Brasil, principalmente nas faixas litorâneas com grande densidade populacional.

Essa solução já vem sendo colocada em prática com sucesso em países como Espanha, Austrália e Israel. Isso devido a fatores como custo de energia e inovações tecnológicas, o que torna tal método de obtenção do recurso financeiramente viável. Outra alternativa é o reúso planejado do esgoto sanitário, o que já vem sendo feito em larga escala na Califórnia, o estado mais rico dos Estados Unidos. O inquestionável é que a implantação de um programa de grande alcance para a gestão da água no Brasil é inadiável.

# Intolerância e Democracia

CARLOS NINA
Advogado

Só a ignorância ou o fanatismo explicam a intolerância. Ou a má-fé, como usufrutuária do caos que esses vícios ensejam. Conclusão a que me levou o que presenciei nas últimas eleições, plenas de revelação dos reais interesses que moveram candidatos e apoiadores.

O exercício da cidadania é conduta política, ainda que não partidária, e contempla o ato de votar na escolha de parlamentares e governantes, dado que o País diz-se república democrática, cuja constituição garante, dentre outras, as liberdades de expressão, crença e culto.

Ao registrarem seus programas, alguns partidos consignaram propostas atentatórias a essas liberdades. Na última campanha houve quem defendesse tanto o cerceamento ao direito de opinião, como à liberdade de comunicação e à fé religiosa, propalando que isso é defender a Democracia.

**Mentira! É intolerância.**

A Democracia é incompatível com a intolerância. Nenhum partido político ou segmento social é dono da verdade. Tem até o direito de arrogar-se e propalar tal prepotência, mas agir como tal, instigar a violência, usando a ignorância e o fanatismo para causar o caos social, aí revela má-fé e resvala para o crime.

> O que se viu nessas eleições foi a intolerância sobrepujar-se a laços de sólidas e antigas amizades, minando-as e até as rompendo, pela absoluta falta de diálogo, de tolerância, de compreensão e até de respeito.

As eleições definem os dirigentes do País, de acordo com a vontade popular, na conformidade do parágrafo único do artigo 1º da Constituição Federal: "Todo o poder emana do povo, que o exerce por meio de representantes eleitos ou diretamente, nos termos desta Constituição." Isso não significa inexistência de oposição aos eleitos.

Ao contrário. O pluralismo político é assegurado constitucionalmente no mesmo artigo 1º, que o prevê como fundamento da República e da Democracia.

Entretanto, assim como os eleitos estão atrelados aos ditames constitucionais, seus opositores, também. Todos os brasileiros estão sob a égide do inciso II do artigo 5º da Constituição Federal, base da norma que define a igualdade perante a lei: "ninguém será obrigado a fazer ou deixar de fazer alguma coisa senão em virtude de lei".

Isso significa dizer que a ninguém é dado o direito de, no exercício de suposto direito seu, violar direito de outrem. É isso, porém, o que fazem alguns insatisfeitos com resultados que não lhes são favoráveis, apesar de decorrentes das regras democráticas. Reagem com baderna, depredação, violência.

Tal conduta por si só mostra o que, para esses, é Democracia: só o que lhes convém. Isso não é Democracia. Democracia é saber conviver com a divergência. Respeitá-la. Por isso a Democracia é desafiadora.

É um processo em permanente construção, que começa com a formação de valores no seio da família e tem continuidade na educação escolar e universitária, sem doutrinação partidária.

Por isso manter a Democracia exige, parafraseando o irlandês John Philpot Curran ou o americano Thomas Jefferson, eterna vigilância.

Que o espírito do Natal inspire a todos para que se conduzam como construtores da sociedade livre, justa e solidária de que fala a Constituição.

# Falando de Flores

JOÃO BATISTA ERICEIRA
sócio majoritário de João Batista Ericeira Advogados Associados

Na próxima quarta-feira, dia 13 de dezembro, o Ato Institucional nº 5 estará completando cinquenta anos de edição. Quatro anos antes, em 31 de março de 1964, movimento político-militar depôs o presidente constitucional, João Goulart-Jango, substituindo-o pelo general Castelo Branco, chefe do Estado-Maior do Exército, eleito em pleito indireto pelo Congresso Nacional. As bandeiras principais da deposição eram a defesa da democracia, ameaçada pela subversão, e o intransigente combate à corrupção.

A conjuntura política internacional do mundo, dividido em dois blocos, capitalista e comunista, a questão cubana, a bipolaridade da "Guerra Fria", favoreciam intervenções do tipo que se repetiam na América do Sul. O general Castelo Branco pretendia convocar as eleições para a Presidência da República, previstas para 1965, em que seriam candidatos, apoiadores do movimento de 64, Carlos Lacerda, Magalhães Pinto, Ademar de Barros. Mas as tensões internas entre setores militares, o surgimento da linha-dura, o levaram a editar o Ato Institucional nº 2, extinguindo os partidos políticos, transformando as eleições diretas em indiretas.

O sucessor, general Costa e Silva, responsável pela contenção da linha-dura, assumiu em 1967, sob a égide da Constituição do mesmo ano, aprovada pelo Congresso Nacional.

Pretendia retomar o desenvolvimento econômico com o retorno à democracia. Novamente as contradições internas se agravaram, com greves, e passeatas estudantis, e os primeiras eclosões da luta armada contra o regime, além do acirramento da Guerra Fria no plano externo. Estava preparado o cenário para o próximo ato.

O deputado Márcio Moreira Alves, jornalista do "Correio da Manhã", órgão de imprensa adversário do regime, em 3 de setembro daquele ano, ocupou a tribuna da Câmara Federal, pregou boicote ao governo, sugeriu a não participação da população feminina no desfile do dia 7 de setembro. Foi pedido licença à Câmara para processá-lo, que o negou.

Deflagrou-se a partir daí o estopim para a edição do Ato Institucional nº 5 em 13 de dezembro de 1968, suspendendo as garantias constitucionais, os Direitos fundamentais, o Habeas-Corpus, cassando mandatos parlamentares, de juízes, advogados, escritores, parlamentares, jornalistas.

O vice-presidente da República, o jurista Pedro Aleixo, na reunião do Conselho de Segurança Nacional em que se decidiu pela edição do Ato, chamou a atenção para a impossibilidade de sua convivência com a Constituição, por se tratar de medida jurídica contrária aos pressupostos do Direito Constitucional. Alinhavando tratar-se de instrumento perigoso, não nas mãos do Presidente da República, e sim, nas de autoridades inferiores.

Inúteis as ponderações do jurista mineiro. O Ato foi editado, acirrando o radicalismo de parte a parte, permitiu a prática de violações aos Direitos Humanos, de mortes, prisões sevícias, constantes em vários documentos oficiais e extraoficiais.

Naquele ano, a Declaração Universal dos Direitos Humanos completava 20 anos de existência, promulgada em 10 de dezembro pela Assembleia Geral da Organização das Nações Unidas-ONU, em 10 de dezembro de 1948.

Sete décadas após a sua promulgação pela ONU, continuam no mundo inteiro as perseguições políticas e de gênero; as de natureza religiosa, étnica; as atrocidades e crimes contra a humanidade. Ela foi a base inspiradora para a elaboração de constituições no mundo inteiro.

No Brasil, a Constituição Federal de 1988, nela baseada, restabeleceu a Democracia, o principal Direito Humano, partir dele se constroem e se tornam possíveis os demais direitos. É forçoso admitir, mesmo no regime democrático perduram as violações, a exemplo das 240 mil pessoas presas sem sentença.

Os relatórios apontam ser o Brasil é um dos campeões de assassinatos de defensores dos Direitos Humanos. Violações que nos deixam mal perante a comunidade jurídica internacional. Apesar dos espinhos, vamos falar de flores: viva os 70 anos da Declaração Universal dos Direitos Humanos.

O IMPARCIAL
EMPRESA PACOTILHA SA
End.: Rua Assis Chateaubriand S/N - Renascença II - São Luís-MA - CEP: 65075-670

**Pedro Freire**
Diretor-Presidente
pedrofreire@oimparcial.com.br

**Raimundo Borges**
Diretor de Redação
borges@oimparcial.com.br

**Patrícia Freire**
Gerente financeira
patriciafreire@oimparcial.com.br

**Celio Sergio**
Superintendente de Produção
celiosergio@oimparcial.com.br

FALE CONOSCO - GRUPO O OIMPARCIAL

JORNALISMO
**O Imparcial:** (98) 3212-2008
**Você, Gastrô!:** (98) 3212-2047
**Aqui-MA:** (98) 3212-2015

COMERCIAL
**Impresso:** (98) 3212-2030/2087
**Digital:** (98) 3212-2054
**Aqui-MA:** (98) 3212-2015

OUTROS
**Financeiro:** (98) 3212-2005
**Geral:** (98) 3212-2010
**Recepção:** (98) 3212-2000
**Presidência:** (98) 3212-2001
**Sedoc:** (98) 3212-2010

REDES SOCIAIS
**Whatsapp:** (98) 99188-8267
facebook.com.br/oimparcialma
Twitter: @imparcialonline
Instagram: @oimparcial
www.oimparcial.com.br

ESTADUAIS

# Universidades com mais oportunidades

Além da criação da UemaSul e do aumento de vagas no ensino superior, também foram criados os programas Cidadão do Mundo e Cartão Transporte Universitário

Hoje, o jovem que presta vestibular numa das universidades públicas estaduais do Maranhão tem 1.435 oportunidades a mais do que tinha até o fim de 2014. Esse número corresponde ao aumento de vagas, nos últimos quatro anos, em cursos do ensino superior mantidos pelo Governo do Maranhão.

Desde 2015, a gestão estadual iniciou uma série de ações que resultaram em benefícios concretos na rede pública de ensino para os jovens. Além da criação da UemaSul e do aumento de vagas no ensino superior, também foram criados os programas Cidadão do Mundo e Cartão Transporte Universitário.

DIVULGAÇÃO

EM 2015, A GESTÃO ESTADUAL INICIOU AÇÕES EM BENEFÍCIOS PARA OS JOVENS

**Uema e UemaSul**

Até 2015, o Maranhão tinha a Universidade Estadual do Maranhão (Uema) como única instituição pública estadual de ensino superior. Atendendo a uma reivindicação antiga de professores e estudantes, o governador criou a Universidade Estadual da Região Tocantina do Maranhão (UemaSul).

Ela começou nos campi de Açailândia e Imperatriz. Hoje, mais de 2.200 alunos são atendidos pela UemaSul.

Agora, mais dois campi estão sendo construídos: um em Estreito e outro em Imperatriz. A novidade mais esperada será o curso de Medicina, em Imperatriz. Vai ajudar a aumentar o número de médicos no Maranhão.

Juntas, Uema e UemaSul vem expandindo o número de vagas nas faculdades públicas do Estado. Desde 2015 até o início das aulas no próximo ano, foram criadas 1.435 novas vagas. Hoje são ofertadas, aproximadamente, 4.900 vagas todos os anos.

Isso significa um aumento de 41% das vagas em disputa para os cursos das duas universidades em apenas quatro anos.

**Cidadão do Mundo**

Até 2015, a maioria dos maranhenses que estudava em escola pública nem imaginava poder estudar três meses no exterior, com todas as despesas pagas, para se aperfeiçoar em um idioma, conhecer novas culturas e se preparar melhor para a carreira profissional. Isso só foi possível com o Cidadão do Mundo. É um programa que leva alunos da rede pública para um intercâmbio que já mudou a vida de 315 deles.

"Ir para outro país, estudar outro idioma com tudo pago pelo Governo do Estado num momento em que um programa do mesmo nível, o Ciência Sem Fronteira, foi suspenso pelo Governo Federal, é entender que no Maranhão as coisas são diferentes. Não vivemos mais no estado do atraso, onde a educação era deixada de lado", diz Luís Anselmo, universitário da UFMA, que foi para o Canadá neste ano.

**Cartão Transporte Universitário**

Para estimular os alunos a continuarem estudando e não desistir dos cursos, foi lançado o Cartão Transporte Universitário. Até agora, já foram beneficiados 3 mil estudantes. O programa dá bolsas de auxílio semestral de R$ 800 em parcela única a universitários que precisam percorrer mais de 100 quilômetros (ida e volta) para estudar. O cartão também vale para alunos do Instituto de Educação, Ciência e Tecnologia do Maranhão (Iema).

FÓRUM

# Governo colabora com municípios

LAURO VASCONCELOS

O VI FÓRUM ESTADUAL ACONTECEU NESTA SEGUNDA-FEIRA

"O programa Escola Digna é hoje a concretização do regime de colaboração em nosso estado, porque a gestão do governador Flávio Dino priorizou uma política de respeito e apoio a todas as redes municipais de ensino", destacou o presidente da União dos Dirigentes Municipais de Educação do Estado do Maranhão (Undime), Antônio Magno Melo de Sousa, durante a abertura do VI Fórum Estadual Extraordinário da entidade nesta segunda-feira (10).

Presente na solenidade, o governador Flávio Dino destacou que o Maranhão está caminhando em regime de colaboração com os municípios por acreditar que é a esperança para a correção da desigualdade social.

"Nós acreditamos que o capital cultural não pode ser para poucos, e a escola é o caminho para aproximar as pessoas. Precisamos trabalhar muito e juntos avançarmos, porque estamos no caminho certo que é promoção de vida melhor para as pessoas pela educação e vocês são partes disso", enfatizou Flávio Dino.

Com o tema "Qualidade e Equidade: desafios para o fortalecimento da educação pública no Maranhão", o Fórum reuniu, em um hotel da capital, dirigentes municipais de educação de todo o estado, representantes do Conselho Estadual e Municipais de Educação, entre outras autoridades.

O secretário de Estado da Educação, Felipe Camarão, frisou que o governo do Estado, por intermédio da Seduc, conta hoje com a parceria de todos os órgãos e entidades que têm como foco a educação. "O Maranhão vive hoje um momento importante de harmonia entre os entes representativos da educação como o Conselho Estadual, Undime e a Uncme [União Nacional de Conselhos Municipais de Educação], para vencermos os desafios da educação no estado em todas as dimensões", realçou. "O Flávio Dino tem sido um exemplo de gestão pública para todo o Brasil, concluiu o presidente da Undime Nacional Alécio Costa Lima.

ATENDIMENTO AMPLIADO

# Inaugurado Ambulatório no CEM Diamantes

DIVULGAÇÃO

O CEM DIAMANTES INAUGUROU O AMBULATÓRIO DE FERIDAS ONDE IRÁ REALIZAR CURATIVOS EM PACIENTES VASCULARES

O Centro de Especialidades Médicas e Diagnóstico Luiz Alfredo Netto Guterres, o CEM Diamante, inaugurou nesta segunda-feira (10) um novo espaço para realização de curativos em pacientes vasculares: o Ambulatório de Feridas. A medida adotada pela Secretaria de Estado da Saúde (SES) permitirá a ampliação do atendimento especializado na área, feito por encaminhamento de médicos da própria unidade ou referenciado pela rede pública municipal e estadual.te, inau

Para o diretor geral da unidade, Phil Camarão, esta é mais uma maneira de oferecer atendimento digno aos pacientes que apresentam a demanda de curativos. "Nós seguimos a diretriz do secretário Carlos Lula de oferecer um serviço de qualidade e humanizado. Nesse caso, estamos abrindo um espaço maior e que atenta para as especificidades dos curativos vasculares. Esse procedimento, aqui no PAM, será o mais confortável possível e realizado por uma equipe muito capacitada", afirmou Phil.

O soldador Nélio Macedo, de 63 anos, confirma a eficiência da equipe técnica que trabalha no Ambulatório de Feridas. "Tenho má circulação e aqui eu achei um atendimento diferenciado. Iniciei meu tratamento aqui há dois meses e tenho visto uma equipe de enfermagem muito competente. Moro aqui há dez anos, mas já rodei Rio de Janeiro, São Paulo e Minas Gerais com esse problema antes. Nada se compara ao atendimento que recebi aqui", declarou.

José Ribamar Sousa, de 71 anos, há vinte anos trata a úlcera varicosa. Há doze anos, ele se submeteu a uma cirurgia de enxerto. Semanalmente, ele vem à unidade para trocar o curativo. "O atendimento aqui é excelente, a gente não tem como reclamar de nada. Se já era bom antes, agora então vai ser muito melhor", comentou.

**Atendimento**

A equipe que trabalha na área conta com cinco médicos vasculares e seis enfermeiras, com revezamento em dois turnos. A partir desta segunda-feira (10), há uma recepção separada para os pacientes que farão curativo e uma sala composta por três baias, que permitem os atendimentos simultâneos, com material especializado. O atendimento funciona de segunda a sexta-feira, das 7h às 13h e das 13h às 18h. Por mês, o CEM Diamante realiza 400 curativos nessa modalidade.

A coordenadora de Enfermagem do CEM Diamante, Rafaela Pedroza, explica que a marcação deste atendimento é presencial, com avaliação pelo médico e encaminhamento posterior à enfermeira.

"Os pacientes atendidos no curativo são encaminhados pelos nossos médicos vasculares ou por referenciados com úlcera venosa pelas unidades do estado e do município. Aqui fazemos o curativo com desbridamento autolítico, que utiliza medicamentos e placas.

REQUALIFICAÇÃO

# Acesso na MA-352 passa por melhorias

DIVULGAÇÃO

A SINFRA ESTÁ REQUALIFICANDO 14 QUILÔMETROS DA MA-352,

Um dos maiores problemas para quem mora em Governador Archer, na região central do Maranhão, era a trafegabilidade da MA-352, o acesso ao município. Com a requalificação da rodovia, o Governo do Maranhão, por meio da Secretaria de Estado da Infraestrutura (Sinfra), garante segurança e agilidade para motoristas e promove o desenvolvimento da região, facilitando o escoamento da produção.

A Sinfra está requalificando 14 quilômetros da MA-352, no trecho entre o povoado Barreiras a sede do município. Estão sendo realizados processos de tapa-buracos e de micro revestimento, que é a técnica que busca aumentar a durabilidade do pavimento.

O secretário de Estado de Infraestrutura, Clayton Noleto, destaca que o Governo Maranhão está promovendo investimentos para melhorar a interligação em todas as regiões, garantir melhor acesso aos moradores, colaborar no escoamento da produção e incentivar o desenvolvimento do estado.

"O processo de requalificação das rodovias no Maranhão é contínuo. Buscamos fazer este trabalho para garantir trafegabilidade e segurança para os moradores e, também, buscamos o desenvolvimento do estado, já que as vias requalificadas facilitam o escoamento da produção", reitera Clayton Noleto.

**Mais investimentos**

O Governo do Maranhão já requalificou, nos últimos quatro anos, mais de 3 mil quilômetros de rodovias em todas as regiões do estado. O investimento de mais de R$ 144 milhões garante um trânsito mais seguro e sinalizado para quem precisa.

Nas MA's que interligam os quatro municípios localizados na Ilha de São Luís (MA-201, MA-202, MA-203 e MA-204), o Governo do Maranhão está concluindo a requalificação geral das rodovias com sinalização horizontal e vertical além de iluminação em LED.

INVESTIMENTOS

# Negócios bilionários no Maranhão

O Maranhão conseguiu atrair, desde 2015, bilhões de reais da iniciativa privada para gerar novos negócios, emprego e renda no Estado

FOTO: DIVULGAÇÃO

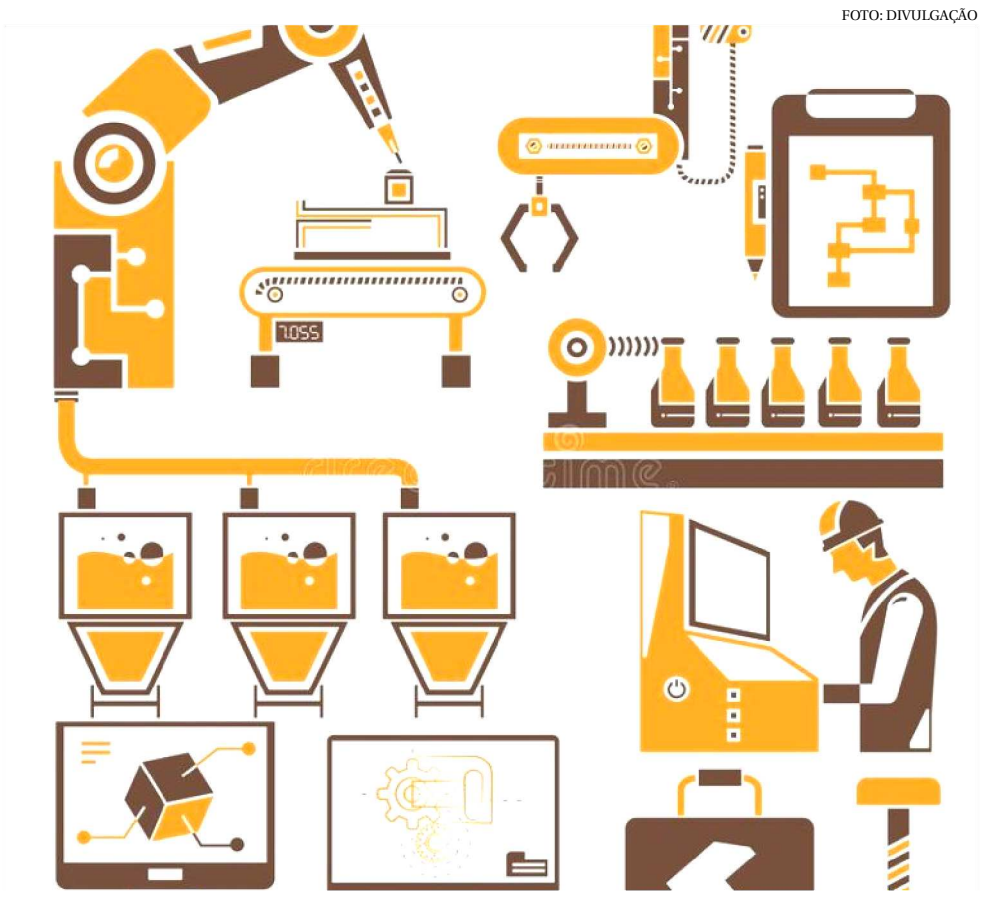

O Maranhão conseguiu atrair, desde 2015, bilhões de reais da iniciativa privada. Além dos investimentos já feitos, outros já foram anunciados para 2019 em diante, também na casa dos bilhões.

De acordo com o Instituto Maranhense de Estudos Socioeconômicos e Cartográficos (Imesc), o Maranhão tem atualmente R$ 10 bilhões em investimentos privados em andamento ou projetados.

Destes, R$ 4,4 bilhões estão em andamento. E R$ 5,6 bilhões, projetados. Os recursos privados correspondem a 65,8% do total de investimentos em andamento e projetados para o Estado.

Os valores estão distribuídos principalmente no setor portuário, elétrico e da indústria de transformação. Essa conta não inclui os projetos que já foram concluídos e geraram milhares de empregos.

**Incentivo**

Desde 2015, o Governo do Maranhão tem estimulado pequenas e grandes empresas com uma política de incentivos, a fim de gerar empregos.

Entre eles, estão os Parques Empresariais, que são grandes espaços para reunir empresas e indústrias. Já foram entregues, por exemplo, o de São Luís, o de Imperatriz, o de Caxias, o de Pinheiros e o de Timon

Outra iniciativa é a Caravana do Desenvolvimento Empresarial, que em sua edição de estreia atendeu 10 mil empreendedores em dezenas de cidades.

Nas caravanas, os empresários receberam diversos tipos de serviços e puderam tirar dúvidas e resolver exigências burocráticas.

A desburocratização também está em toda a política de estímulo aos empreendedores. Hoje, mais de 280 mil empresas estão ligadas à RedeSim, que facilita os negócios, poupa dinheiro e economiza tempo.

Além disso, com o Jucema Digital, os serviços para os empresários também ficaram muito mais rápidos. O sistema permite que todos os procedimentos executados pela Junta Comercial sejam feitos on-line.

HOMENS E MULHERES

# Maranhão diminui desigualdade salarial

PIXABAY/CREATIVE COMMONS

**R$ 330 É A DIFERENÇA SALARIAL ENTRE HOMENS E MULHERES**

ALAN AZEVEDO

O Maranhão figura na oitava posição da lista de estados com menor diferença entre salários de homens e mulheres em empregos formais. Enquanto a média nacional chega à marca de 22,6% na diferença de remuneração entre sexos, o estado do Maranhão marca 16,5% e fica na frente de São Paulo, Rio de Janeiro, Belo Horizonte, Espírito Santo e todos os estados da região Sul e Centro-Oeste.

Os dados foram extraídos da Síntese de Indicadores Sociais 2018 do Instituto Brasileiro de Geografia e Estatísticas (IBGE).

Enquanto os homens ganham em média R$ 2.042, as mulheres maranhenses chegam a receber até R$ 1.706, uma diferença de mais de 330 reais.

No estado de São Paulo, por exemplo, embora o nível de renda seja mais elevado, essa diferença chega a R$ 899.

Apesar de estados como Amazonas (29%) e Bahia (24,5%), as regiões Norte e Nordeste apresentam os índices mais baixos de disparidade salarial entre os sexos – o Amapá, por sinal, é o único estado onde as mulheres ganham mais que os homens, cerca de 3%.

Regiões mais ricas como Sul e Sudeste, com taxas médias de diferença salarial de 22,2% e 24,7%, respectivamente, ajudam a manter essa desigualdade entre homens e mulheres.

# Empreendimentos no MA e que ainda virão

**FÁBRICA DA SUZANO EM IMPERATRIZ**

**BrasilAgro** – É uma das maiores empresas brasileiras no desenvolvimento de terras agrícolas. Anunciou que vai investir R$ 1,4 bilhão nos próximos anos no Maranhão.

O novo empreendimento tem capacidade de gerar 3 mil empregos diretos. O investimento será realizado em parceria com a empresa AgroSerra, na Fazenda São José, no município de São Raimundo das Mangabeiras. Serão produzidos grãos e etanol.

**Eneva** – São investimentos previstos de R$ 1,3 bilhão na ampliação da geração de energia, com 2 mil empregos diretos.

**Ômega Energia** – A empresa construiu o Parque Eólico de Paulino Neves, da Ômega Energia, e já está com obras de expansão. Os investimentos são de R$ 1,5 bilhão.

Com apoio do Governo do Estado, a companhia é responsável pela instalação do primeiro parque eólico (que usa a força do vento) no Maranhão.

**Porto do Itaqui** – O complexo portuário é administrado pelo Governo do Maranhão, mas recebe muitos investimentos privados. Para se ter uma ideia, o volume estimado até 2022 é de pelo menos R$ 1,4 bilhão.

**Porto São Luís** – O empreendimento está em andamento e é fruto da colaboração entre o Governo do Maranhão e China Communications Construction Company (CCCC). As obras estão na fase de terraplanagem, supressão vegetal e condução de detalhes geográficos. O prazo máximo de entrega é fevereiro de 2022. O investimento beira os R$ 2 bilhões, e a previsão é de geração de 5 mil empregos. O terminal privado de multicargas vai escoar milhões de toneladas de grãos e minério de ferro.

**Raízen** – No ramo de tancagem, a empresa investe R$ 200 milhões na construção de um terminal para armazenamento de combustíveis. O empreendimento fica próximo ao Porto do Itaqui, área de São Luís.

**Suzano** – Com os investimentos de R$ 500 milhões da Suzano Papel e Celulose, foram gerados aproximados 1,3 mil novos empregos diretos e indiretos no Maranhão na construção e no funcionamento de uma nova fábrica de papel, em Imperatriz, Região Tocantina.

Agora, a empresa prevê investimentos de R$ 300 milhões no estado, por meio do Porto do Itaqui, para aumentar sua participação, produção e, consequentemente, a geração de empregos.

**Vale** – A companhia retomou a operação da usina de pelotização na área Itaqui-Bacanga. A usina estava parada havia anos. São mais de R$ 100 milhões, que geraram 370 postos de trabalho.

Pelotas são bolas de minério de ferro, utilizadas na fabricação de aço e têm alto valor agregado por garantir mais produtividade às usinas siderúrgicas. Entre os produtos que usam o material, estão pontes, carros e aviões.

APOSENTADOS E PENSIONISTAS

# INSS divulga datas para pagamento

DIVULGAÇÃO

**SÃO CERCA DE 34 MILHÕES DE APOSENTADOS E PENSIONISTAS**

O Instituto Nacional do Seguro Social (INSS) divulgou oficialmente as datas de pagamentos dos benefícios em 2019 para aposentados e pensionistas.

Como de costume, os depósitos seguirão a mesma sequência de anos anteriores. Cerca de 34 milhões de aposentados e pensionistas estarão na folha de pagamentos em 2019.

Para aqueles que recebem um salário mínimo, os depósitos referentes a janeiro serão feitos a partir do dia 25 de janeiro e segue até 7 de fevereiro. Já os beneficiários que ganham acima de um salário mínimo terão seus pagamentos creditados a partir de 1º de fevereiro.

A orientação do INSS é que os segurados fiquem atentos: a data de depósito dos proventos depende do número final do cartão de benefício, sem considerar o último dígito verificador, que aparece depois do traço. Nos meses em que as datas de pagamentos coincidem com feriados ou celebrações, a ordem dos dias de liberação sofre alterações.

Para conferir online as datas e valores dos benefícios basta baixar o aplicativo Meu INSS disponível para Android e iOS ou acessar o site: meu.inss.gov.br. O calendário também é publicado na página do INSS na internet.

DINHEIRO EM CAIXA

# Pacote Anticrise para sair do vermelho

Segundo levantamento, Governo do Estado não tem recursos para troca de mandato como exige lei. Mesmo reeleito, Dino precisará virar o ano com saldo positivo em conta

ALAN AZEVEDO

O Maranhão pode entrar em 2019 com a conta negativa na ordem de R$ 890 milhões. A prática seria ilegal, segundo a Lei de Responsabilidade Fiscal (LRF), que prevê a exigência de recursos em caixa para a troca de mandatos. As informações são do jornal O Estado de S.Paulo.

A regra aplicada pela LRF é válida também para reeleitos, como é o caso de Flávio Dino (PCdoB), que precisará reequilibrar as contas até o fim deste ano para o seu próximo mandato.

Uma das estratégias do governo para ajudar a fechar a conta fiscal é o Pacote Anticrise (Projeto de Lei nº 238/2018). O texto, aprovado na última quarta-feira (5), traz uma série de medidas econômicas como a isenção de ICMS para mais de 100 mil micro e pequenas empresas ao passo que eleva o mesmo imposto sobre produtos como gasolina, bebidas e artigos de luxo.

Algumas das medidas do pacote entram em vigor apenas no próximo ano, mas outras estão sendo aplicadas desde a sanção do governador ao pacote na semana passada e podem ajudar a equilibrar as contas para fechar o ano.

Em nota divulgada no dia da aprovação do Pacote Anticrise, Flávio Dino garantiu que as medidas são necessárias neste momento.

PACOTE ANTICRISE É ESTRATÉGIAS DO PALÁCIO PARA AJUSTAR A CONTA FISCAL

"Desde 2015 o Maranhão deixou de receber mais de R$ 1,5 bilhão em repasses federais", disse ele em nota.

TRIBUTOS ESTADUAIS

## Aberto Mutirão de Renegociação

Quem procura uma boa oportunidade para regularizar seus débitos tributários com o Estado, pode resolver suas pendências no 1º Mutirão de Renegociação de Dívidas, evento que começou nesta segunda-feira (10), numa parceria do Governo do Estado do Maranhão e o Tribunal de Justiça (TJMA). As negociações estão sendo realizadas nos 217 municípios maranhenses.

Os atendimentos são voltados aos contribuintes que respondem judicialmente por débitos de IPVA, ICMS, contas de água e outras dívidas com a Fazenda Pública Estadual, independente da causa ter sido ajuizada ou não. "Antes, o Tribunal de Justiça buscava uma solução apenas por processos, mas passamos a perceber a necessidade de agir de forma preventiva. Aqui [Mutirão] é um espaço muito interessante, pois nós estamos trabalhando com os débitos fiscais. Quando o Estado se sensibiliza e proporciona melhores formas de pagamento da dívida e o contribuinte se mobiliza no sentido de quitar sua dívida, precisamos desempenhar o papel de pacificador, pensando no bem maior da sociedade, que requer segurança, saúde e educação, que são custeadas com o que é contraído dessas dívidas com o Estado", disse o coordenador do Núcleo de Conciliação e Soluções de Conflitos do TJMA, juiz Alexandre Abreu.

O presidente do Núcleo de Conciliação e Soluções de Conflitos do TJMA, desembargador José Luiz Almeida, descreveu o Mutirão de Renegociação de Dívidas como "Espaço de Racionalidade", pois, nele, as partes conflitantes podem dialogar na busca por um denominador comum. "Quando você abre um espaço como esse, você possibilita que as partes se sentem em uma mesa de negociação. Cada um cedendo um pouco, terminam convergindo para uma solução do conflito e com uma maior rapidez".

MEIO AMBIENTE

## Projeto Áreas Marinhas e Costeiras Protegidas

A CONTRIBUIÇÃO SERÁ DE R$ 9 MILHÕES, OUTROS R$ 60 MILHÕES SERÃO DIRECIONADOS À INICIATIVA IBAMA

A Secretaria de Estados do Meio Ambiente e Recursos Naturais (SEMA) participou, em Brasília, da oficina de Planejamento do Projeto Áreas Marinhas e Costeiras Protegidas – GEF MAR. Na ocasião, foi alinhado e concluído o planejamento do GEF MAR referente ao período 2019-2020, de forma a garantir o alcance das metas do projeto.

Na oportunidade, o Ministério do Meio Ambiente comunicou que será lançado um mecanismo financeiro para garantir a continuidade das ações do Projeto. "A ideia é conservar a biodiversidade desses ambientes, ampliando o número de Unidades de Conservação (UCs) que fazem parte dele, além de realizar mecanismos financeiros para a sua sustentabilidade em longo prazo", explicou a Superintendente de Biodiversidades e Áreas Protegidas da SEMA, Janaína Dantas.

A contribuição inicial de recursos será de R$ 9 milhões, outros R$ 60 milhões serão direcionados à iniciativa pelo Instituto Brasileiro do Meio Ambiente e dos Recursos Naturais Renováveis (IBAMA), por meio de Compensação Ambiental Federal. A coordenação do projeto é do Departamento de Áreas Protegidas do Ministério do Meio Ambiente e a execução é do Fundo Brasileiro para a Biodiversidade. Projeto do Governo Federal, o GEF MAR foi criado e executado em parceria com instituições privadas e da sociedade civil para promover a conservação da biodiversidade marinha e costeira e a redução da perda de sua biodiversidade. Integra diferentes categorias de (UCs) e outras medidas de proteção baseadas em área, sob diferentes estratégias de gestão.

Ao todo, são 17 Unidades de Conservação (11 federais e seis estaduais), localizadas em nove estados (Maranhão, Bahia, Ceará, Espírito Santo, Santa Catarina, Rio Grande do Norte, Rio Grande do Sul, Paraíba e Pernambuco), e sete centros de pesquisa.

## Frente para dívida judicializada ou não

DESEMBARGADOR JOSÉ LUÍS ALMEIDA

O 1º Mutirão de Renegociação de Dívidas dos tributos estaduias tem duas frentes de negociação. "Nós já estamos trabalhando com problemas que estão judicializados, onde chamamos as partes para conversar. E tem os débitos que ainda não foram judicializados. O espectro é amplo, a possibilidade de negociação é muito ampla. Esperamos que o cidadão nos procure para agilizar a negociação", disse o desembargador.

O procurador do Estado Luís Felipe Rodrigues, que integra a equipe da Procuradoria do Contencioso Fiscal, destacou que o Estado tem dispensado a cobrança de juros e multas e que os acertos a serem feitos vão ajudar na arrecadação de tributos necessários para o desenvolvimento das atividades do ente público. "Queremos fazer as negociações, para melhorar a situação de cada contribuinte.

Tanto que o Estado está ofertando uma diminuição de multas e juros, que podem chegar até 100% do valor que foi ou seria acrescido. Estamos dando a facilidade de finalizar processos judiciais, onde o contribuinte pode levar a maior vantagem. Com isso, podemos arrecadar mais, o que significa um ganho para toda a sociedade, tendo em vista que todo arrecado é empregado nos serviços públicos".

O 1º Mutirão de Renegociação de Dívidas segue até o dia 19. Em São Luís, são três postos de atendimento presencial: sede do Tribunal de Justiça, Fórum Desembargador Sarney Costa e Secretaria de Fazenda do Estado.

## Michael Jackson

Rodrigo Teaser, o maior cover do Michael Jackson do mundo, desembarca em São Luís para uma única apresentação neste sábado, 15, a partir das 21h, no Centro de Convenções Pedro Neiva de Santana. E a produção anuncia: será um espetáculo dantes nunca visto. Os Ingressos já à venda na Bilheteria digital (Shopping Rio Anil, Shopping da Ilha e Rio Poty Hotel). Classificação livre.

## Moda Senai

Senai Fashion Day – "Sustentabilidade nas asas da criatividade" é o desfile que o Senai-MA promove nesta quinta-feira, 13 de dezembro, a partir das 16h, no Centro de Educação Profissional e Tecnológica Raimundo Franco Teixeira, no Monte Castelo, em São Luís. A ação traz à passarela a harmonia entre processos criativos e sustentabilidade por meio da técnica de Upcycling.

**O advogado e agropecuarista Gustavo Sauaia passou este fim de semana na sua fazenda com as filhas Maitê e Alícia, onde desenvolve os negócios da sua Gs Agro – G. Sauaia Agropecuária Ltda, que vai receber o premio The Best 2018. Trata-se de um grupo pecuário genuinamente maranhense, que Gustavo desenvolve paralelamente à advocacia empresarial. A Gs Agro é voltado a pecuária de corte com desenvolvimento no rebanho bubalino, atividade (que ele tem orgulho de sempre comentar) foi iniciada em família por seu saudoso avô Wady Sauáia, bovino (Nelore) , ovino e caprino .**

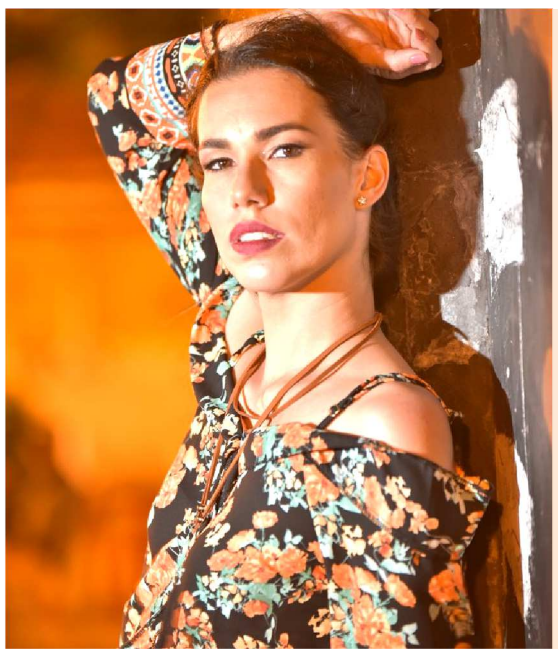

**Nascida em São Luís, mas hoje radicada nos Estados Unidos, a cantora lírica Flávia Correia também está chegando aí para receber o troféu The Best 2018, dia 20, no Villa Reale, como talento maranhense, com destaque internacional. Recentemente apresentou, no Carnegie Hall, em New York, "The Great War Symphony", uma homenagem ao dia dos veteranos de guerra.**

**Com o amigo jornalista Guto Bogéa neste domingo de muito samba e alegria na Madre Deus. Fomos prestigiar mais uma edição de samba do "Tzão de Velho", comandado pelo cantor Boscotô e grupo Madrilenus. Na oportunidade, Guto deu uma canja da Bicicletinha, relembrando sucessos como: Tive Razão (Seu Jorge), Vai Passar (Chico Buarque), entre outros.**

## Cleber e Cauan I

Em São Luís, o assunto nas rodas da ala jovem da cidade é o Réveillon 2019 do Villa Reale Litorânea, que promete abalar quarteirões mais uma vez. O empresário Marcelo Ferreira e sua esposa Kamila estão confiantes no sucesso de público da dupla goiana Cleber e Cauan, grande atração para a virada do ano numa das casas de eventos mais tops da cidade. Além da dupla goiana estarão animando a festa os cantores Luckas Seabra, Sambaceuma, Fabrícia e Argumento, além do DJ Junior Pulga, para fazer ferver os intervalos.

## Cleber e Cauan II

E quem estiver a fim, é bom se apressar. As vendas dos convites estão de vento em popa – primeiro lote – na Bilheteria Digital (Rio Poty Hotel, Shopping da Ilha e Rio Anil Shopping). Ano passado, o mega réveillon do Villa Reale teve como atração Marcos e Belutti, além das bandas de Pepê Junior e Luckas Seabra e os DJs Claudinho Polary e Walter Junior. E disparou total, reunindo em torno de 4 mil pessoas em todos os espaços da casa, com serviços de open bar e open food funcionando direto, com uma estrutura do mais alto nível.

## Cleber e Cauan III

Donos de sucessos como "Mel Nesse Trem" – música que os lançou nacionalmente no ano de 2013 – e "Hoje é dia de #TBT" os amigos, que se conhecem desde a infância, estão juntos há seis anos conquistando o público por onde se apresentam. Nas redes sociais, a dupla já soma mais de 738 mil fãs, entre seguidores do Facebook, Instagram e Twitter. No YouTube, possuem mais de 266 milhões de visualizações em seus vídeos, com destaque para a canção "Quase", que soma mais de 82 milhões de acessos.

## Pra curtir

- É nesta quarta-feira, 12, às 19h, o vernissage da exposição "Limiar: entre o design e a arte", no espaço Silvânia Tamer, loja 105, do São Luís Shopping.
- Trata-se de uma mostra do design que tem sido produzido no Maranhão e assinado pela Quadrante Studio. Sendo que algumas peças já participaram de exposições nacionais e internacionais.
- Com produção local de Guilherme Frota, as vendas para o espetáculo "Minha Mãe É Uma Peça", com Paulo Gustavo, dia 13, às 20h30, no Castelinho, estão a todo vapor!
- O ingresso pode ser adquirido agora no link: http://bit.ly/mmeupslz. Há sete anos em cartaz, "Minha mãe é uma Peça" é um fenômeno de público que já levou mais de dois milhões de pessoas ao teatro.
- A aérea low cost Norwegian já abriu vendas para os primeiros voos ligando o Reino Unido ao Brasil, com uma rota direta entre Londres e Rio de Janeiro (RJ).
- As operações começarão a partir de 31 de março de 2019, com rotas às segundas, quartas, sextas-feiras e domingos.

SOLIDARIEDADE

# Campanhas ajudam a melhorar o Natal

Doações de material de higiene, alimentos, roupas e brinquedos aumentam nesta época do ano para beneficiar os mais necessitados e proporcionar um Natal melhor

PATRICIA CUNHA

No período natalino, a sensibilidade e a solidariedade afloram mais no ser humano. Nesta época, as pessoas doam e se doam mais aos mais carentes, seja no lado espiritual, ou no lado material. Diversas campanhas são feitas por órgãos públicos, privados, instituições e comunidades.

O Programa Mesa Brasil, realizado pelo Sesc, leva, durante todo o ano, alimento e mais qualidade de vida a milhares de pessoas a partir da doação de empresas parceiras. E no Natal a instituição está recebendo, até o dia 17 de dezembro, a doação de brinquedos novos ou usados que estejam em bom estado de conservação em todas as Unidades da capital para presentear os pequenos atendidos nas entidades sociais beneficiadas pelo programa.

Os postos de coleta estão localizados nas unidades Sesc Administração, Sesc Saúde, Sesc Centro, Sesc Deodoro e Sesc Turismo. Roberta Ribeiro, coordenadora Mesa Brasil Sesc, explicou que o Sesc no Maranhão está mobilizando funcionários, associados e a comunidade como um todo a abraçarem esta campanha. "O sucesso desta linda iniciativa do Sesc depende do coração solidário de cada um. Colabore para um Natal mais feliz", ressaltou.

A Apae de São Luís está novamente com a Campanha Natal Solidário que arrecada recursos para manter as ações socioeducativas desenvolvidas pela Escola Eney Santana, que atende cerca de 248 crianças, adolescentes e adultos com deficiência intelectual e/ou múltipla, além de seus familiares. Neste ano, os doadores poderão adquirir camisas, mousepads, ecobags, estojos, squeezes e canecas personalizadas, toda a verba arrecadada será revertida para os projetos assistenciais. Os produtos da campanha podem ser adquiridos no setor de Captação de Recursos da Apae de São Luís, na Faculdade Santa Terezinha – Cest e em empresas parceiras. Informações pelos números: 3216-4221 (Telemarketing) / 3216- 4269 (Captação de Recursos).

DIVULGAÇÃO/BRUNA GONÇALVES

LEGIÃO DA BOA VONTADE JÁ COMEÇOU A ENTREGAR AS CESTAS BÁSICAS DA CAMPANHA

## Cestas

A Campanha de Natal da Legião da Boa Vontade (LBV) vai entregar cestas de alimentos a mais de 50 mil famílias em todo Brasil. São famílias atendidas pelos programas socioeducacionais da LBV e as apoiadas por organizações parceiras da instituição. Em São Luís, a entrega das cestas será no próximo dia 13, às 9h. E dia 18, nos municípios maranhenses Satubinha e Paulo Ramos.

MOBILIZAÇÃO

# Protesto contra o fechamento do MTE

ARQUIVO

SINDICALISTAS DE TODO O BRASIL SE MOBILIZAM HOJE

Com o anúncio do fim do Ministério do Trabalho pelo presidente eleito Jair Bolsonaro, as Centrais Sindicais no Maranhão Força Sindical, CUT, CTB, CSP-Conlutas, Nova Central Sindical, UGT e CSB realizam protesto na manhã desta terça feira(11), com concentração a partir das 9h, em frente à Superintendência Regional do Trabalho( Cohab), em São Luís.

O movimento de protesto contra o fechamento do Ministério do Trabalho busca alertar a sociedade para o caráter arbitrário e conservador do novo governo que se instalará no País, a partir de 1º de Janeiro de 2019. O protesto é um ato unitário entre as Centrais Sindicais e ocorrerão nesta terça feira em todas as capitais do Pais, em frente as Superintendências Regionais do Trabalho.

Na opinião de Frazão Oliveira, presidente da Força Sindical no Maranhão fechar o Ministério do Trabalho que tem 88 anos de existência, é um afronta a classe trabalhadora, pelo presidente eleito, Jair Bolsonaro, que não vai incluir os trabalhadores em sua pauta de governo, diz o sindicalista.

## Órgão foi criado em 1930

As Centrais Sindicais lembram que o MTE cumpre um papel importante na sociedade. Para a classe trabalhadora isto representará um retrocesso político que vai resultar em enormes prejuízos aos trabalhadores da ativa, aos aposentados e aos pensionistas.

SEGURANÇA

# Os cuidados com a decoração de Natal

DIVULGAÇÃO

É ESSENCIAL QUE OS PRODUTOS LUMINOSOS SEJAM DE BOA PROCEDÊNCIA E TENHAM O SELO DE CERTIFICAÇÃO DO INMETRO

A chegada do Natal anima as famílias a decorarem as casas, com enfeites luminosos, que muitas vezes utilizam energia elétrica. Para que esses momentos sejam plenos de alegria e confraternização, sem riscos de acidentes, a Cemar alerta para os cuidados necessários com a instalação de pisca-piscas, mangueiras e enfeites animado para sacadas ou varandas.

Quando o assunto é eletricidade, o cuidado com a segurança deve ser tomado não só no Natal, como no ano todo.

O Engenheiro de Segurança da Cemar, Francisco Ferreira, alerta para os cuidados que se devem ter com as decorações natalinas "A decoração de natal deve ser tratada como um projeto simples, mas que requer atenção: deve-se verificar onde será instalada, verificar se o local está sujeito às chuvas e verificar se existem pontos de alimentação de eletricidade próximo ao local da instalação." alerta o engenheiro.

O cuidado com a decoração de Natal já deve começar no momento da compra. É essencial que os produtos luminosos sejam de boa procedência e tenham o selo de certificação do Inmetro (Instituto Nacional de Metrologia, Qualidade e Tecnologia). Investir em pisca-piscas com lâmpadas de LED, é a melhor opção de decoração, além de mais bonitas são bem mais econômicas, eficientes, duráveis e ecológicas.

**Orientações**

Alguns cuidados podem ser tomados para evitar sobrecarga das instalações elétricas internas das residências, como jamais utilizar uma tomada para ligar vários aparelhos com o uso de benjamins, o famoso "T". O ideal é usar o filtro de linha (réguas com várias tomadas e interruptor). O máximo de cuidado deve ser tomado na ornamentação de áreas externas, nesse período o estado do Maranhão está vulnerável as chuvas e fortes ventos, o que agrava os riscos de acidentes, como choques e curtos-circuitos e até incêndios, além do perigo de quedas.

A Cemar orienta, a não colocar decoração próximo à rede elétrica, para evitar que encostem nos cabos de tensão, e nunca use os postes da rede elétrica para ornamentação.

"Cuidado ao subir em telhados, lajes, arvores, ou outros lugares com risco de queda. Outro detalhe muito importante é não permitir que crianças manuseiem eletricidade. Não queremos assustar ninguém, mas é melhor prevenir que remediar." destaca Francisco Ferreira.

Deixar sua decoração natalina segura, é importante para que as crianças e adultos possam aproveitar ao máximo essa época sem graves acidentes com eletricidade. Para qualquer situação de risco com rede elétrica é importante ligar na Central de Atendimento 116 e para o Corpo de Bombeiros no 190.

Seguindo essas orientações, você estará protegendo a sua casa e a sua família. Depois disso, basta curtir o clima natalino e aproveitar o Natal com a família em segurança.

EDUCAÇÃO

# 25 cursos da Uema recebem estrelas do GE

REPRODUÇÃO

A EDIÇÃO CONCEDEU 5 ESTRELAS PARA BIOLOGIA E HISTÓRIA

A Universidade Estadual do Maranhão (Uema) teve 25 cursos superiores estrelados na avaliação realizada pelo Guia do Estudante (GE) neste ano, superando a marca de 2017, quando foram estrelados 22 cursos.

Anualmente, a Editora Abril publica o GE Profissões Vestibular divulga a avaliação dos cursos superiores de todo o Brasil. A revista avalia apenas os cursos na modalidade presencial. O GE é um dos indicadores de referência de qualidade dos cursos de Graduação do país. A avaliação é realizada com base uma pesquisa de opinião feita, basicamente, com professores e coordenadores de curso de todo país. Eles emitem conceitos que permitem classificar os cursos em bons (três estrelas), muito bons (quatro estrelas) e excelentes (cinco estrelas).

A edição do GE Profissões Vestibular 2019 concedeu 5 'estrelas' para os cursos de Licenciatura em Biologia e em História, e 4 'estrelas' para os cursos licenciatura de Geografia e de Ciências Sociais.

Outros 21 cursos da Instituição constantes na publicação receberam 3 'estrelas'. São eles: Letras Licenciatura (Bacabal), Letras Licenciatura (Balsas), Enfermagem Bacharelado (Caxias), Biologia Licenciatura (Caxias), Letras Licenciatura (Caxias), História Licenciatura (Caxias), Geografia Licenciatura (Caxias), Letras Licenciatura (Presidente Dutra), Letras Licenciatura (Santa Inês), Letras Licenciatura (Timon), Administração Bacharelado (São Luís), Agronomia Bacharelado (São Luís), Arquitetura e Urbanismo Bacharelado (São Luís), Engenharia de Pesca Bacharelado (São Luís), Engenharia Mecânica Bacharelado (São Luís), Física Licenciatura (São Luís), Geografia Bacharelado (São Luís), Letras Licenciatura (São Luís), Medicina Veterinária Bacharelado (São Luís), Pedagogia ( São Luís) Direito ( São Luís).

DESOBSTRUÇÃO

# Intensificada limpeza nos bairros da capital

Ação preventiva, que segue orientação do prefeito Edivaldo, visa minimizar problemas de acúmulo de água em ruas e avenidas da cidade durante todo o período de chuva

MAURÍCIO ALEXANDRE

O TRABALHO DE DESOBSTRUÇÃO PASSA POR VÁRIAS ÁREAS NO PERÍODO CHUVOSO

Novas regiões da cidade estão recebendo serviços de desobstrução de canais e galerias realizados pela Prefeitura de São Luís, com vistas à prevenção de pontos de acúmulo de água em decorrências das chuvas. Nesta segunda-feira (10), os serviços foram intensificados em galerias na Curva do Noventa, Vinhais; Avenida Brasil, Divineia; áreas do Mercado Central; e Rua Raimundo Correia, Monte Castelo. A iniciativa reforça o trabalho de desobstrução do sistema de drenagem executado por meio da Secretaria Municipal de Obras e Serviços Públicos (Semosp) e integra a política de infraestrutura urbana da g estão do prefeito Edivaldo Holanda Júnior.

Em todos os locais trabalhados, as equipes realizaram o serviço de forma manual e mecanizada, conforme a necessidade de cada ponto, para garantir a desobstrução dos bueiros e galerias. Nos pontos obstruídos foi retirada grande quantidade de resíduos que se acumularam nesses locais em razão do descarte irregular de lixo nas vias públicas, o que dificulta o escoamento normal da água da chuva. O trabalho consiste também na limpeza das caixas coletoras para permitir melhor fluidez à vazão da água.

"É um trabalho que realizamos continuamente por todo o ano, por orientação do prefeito Edivaldo, e que tem estabelecido em um cronograma de forma a abranger todas as áreas da cidade. Entretanto, nesse período de chuvas mais intensas, reforçamos o trabalho para prevenir os alagamentos nos pontos recorrentes e evitar que novos trechos venham a ser inundados pelas fortes chuvas que caem na cidade durante a estação chuvosa", afirmou o titular da Semosp, Antonio Araújo.

Segundo o secretário, para a realização do trabalho é utilizado caminhão hidrojato ou auxílio de retroescavadeira e caçamba. A limpeza por meio do hidrojateamento é executada fazendo-se a sucção dos resíduos que vão se acumulando nas galerias e bueiros. Os caminhões são equipados com reservatório de água e um sistema de hidrojateamento de alta pressão para realização do processo de limpeza.

Além do trabalho de desobstrução nesses pontos, a Prefeitura de São Luís já executou esse serviço nas ruas Macaúbas e Ipês, no Renascença, áreas do Coroado, Macaúba, Areinha, Cidade Operária, em canal que fica entre as Unidades 201 e 203 e em ponto da Unidade 205; além da execução de limpeza de galerias na Avenida Guajajaras, no São Cristóvão; no São Bernardo; na Rua Emílio de Menezes, na Liberdade; no entorno do Mercado Central, outros trechos da Avenida Brasil, na Divineia; nos túneis da Cohab e Cohama; entre outras galerias dispostas ao longo das avenidas de grande fluxo da capital.

Em muitos desses setores foi realizado o trabalho manual para retirada de dejetos e desobstrução também do sistema superficial de drenagem, com limpeza das caneletas da via e realização de serviços capina da área para retirada de matos dos meios-fios e, assim, melhorar a vazão da água pluvial.

EVENTO

# Prefeitura reúne crianças em festival

A.BAETA

FORAM DISTRIBUÍDOS KITS NO ENCERRAMENTO DO FESTIVAL

Movimento, interação e socialização através do esporte deram o tom da grande festa de encerramento do 1º Festival Esportivo realizado pela Prefeitura de São Luís, por meio da Secretaria Municipal de Esporte e Lazer (Semdel). A culminância do evento reuniu, nesse fim de semana, no Parque do Bom Menino, cerca de 1.500 crianças e adolescentes de escolas públicas municipais, comunitárias e integrantes de instituições atendidas pelo Serviço de Convivência e Fortalecimento de Vínculos (SCFV), mantido pela Secretaria da Criança e Assistência Social (Semcas), para a prática das mais diversas atividades esportivas. A ação, realizada por orientação do prefeito Edivaldo Holanda Júnior, tem como foco despertar o estímulo ao esporte e criar alternativa de diversão e promoção de cidadania. Na ocasião, a Prefeitura distribuiu kits esportivos às escolas e instituições participantes, compostos por bolas de futebol, futsal, handebol e basquete, 10 cones e pandeiros para as atividades de capoeira.

Segundo o titular da Semdel, Rommeo Amin,que esteve presente no encerramento do evento, o 1º Festival Esportivo correspondeu plenamente às expectativas da organização, em termos de número de participações e objetivo almejado. "As modalidades foram desenvolvidas por meio de circuitos não competitivos, porque a nossa intenção é trabalhar a interação, a inclusão social e os valores importantes para a construção da cidadania dessas crianças. E o nosso propósito, por determinação do prefeito Edivaldo, é expandir o projeto para podermos atender um número cada vez maior de crianças e adolescentes", ressaltou Rommeo Amin.

No encerramento, as crianças participaram de disputas nas modalidades de futebol, futsal, atletismo, basquete, capoeira, futebol de campo, handebol e voleibol.

MERCADO DE AMBULANTES

# Natal de Todos movimenta economia em SL

DIVULGAÇÃO

AMBULANTES NA PRAÇA DOM PEDRO II DESLANCHAM E JÁ RENDEM ÍNDICES POSITIVOS PARA O COMÉRCIO INFORMAL DA CIDADE

Na contramão da crise econômica brasileira, o mercado de ambulantes na Praça Dom Pedro II e em seu entorno deslancham e já rendem índices positivos para o comércio informal. A área teve um boom com a instalação da Vila Encantada, evento que integra o Natal de Todos, promovido pelo Governo do Maranhão, por meio da Secretaria de Estado de Cultura e Turismo (Sectur), em parceria com a Prefeitura de São Luís e apoio cultural da Companhia Energética do Maranhão (Cemar).

Com espetáculos natalinos e shows de artistas da terra e do cenário nacional, que acontecem durante todo o mês de dezembro, o grande público maranhense e de turistas são atraídos para o centro histórico de São Luís, gerando um aquecimento no setor.

Quem já colhe os bons frutos desta safra é Patrícia Pillar de Machado, 28 anos, que está com uma barraca nas proximidades da Praça da Mãe d'Água e tem disparado nas vendas de água de coco gelado. "As pessoas ficam circulando muito aqui entre as praças, o que acaba deixando elas com sede. E aqui é um dos locais, que graças a Deus, elas escolheram para tomar a água de coco. Eu vendo bastante mesmo. Uma média de 40 por noite", avalia.

Para Patrícia, a região que está tomada de gente possibilita a reposição dos produtos cada vez mais. "Eventos desse tamanho garantem um público que tem poder de compra. Estou muito feliz em ter essa renda extra para minha família", celebra.

Atento a demanda do público, seu Pedro Alencar Cordeiro, de 52 anos, resolveu investir no mercado de balões e tem feito a festa da criançada que circula na Vila Encantada. "Eu vim na inauguração com a minha esposa para ver a grande festa e tive a sacada de trazer meus balões, no dia seguinte, para vender, já que existem muitos pais com seus filhos visitando as praças", diz o vendedor, que afirma uma venda média de 40 balões por noite, quando circula em diversas ruas do Centro Histórico de São Luís.

Pedro Jessan, de 25 anos, também conseguiu uma barraca decorada no clima natalino e colocou à venda itens como água, refrigerante e cerveja. Os produtos vendidos na banca têm lhe rendido um complemento para a renda formal que tem com seu outro emprego. "Além de trazer oportunidade de lazer para o maranhense e turistas, a festa abre um mercado para que a gente possa conseguir um dinheiro a mais, complementando a renda fixa. Muito boa essa ideia que contribui com a população", comenta.

Ianca tem comemorado as vendas de água de coco que ultrapassam mais de 35 unidades por noite. A proletária informal ainda soma os lucros com a vendas de outros itens de hidratação, como refrigerante e água mineral.

A circulação de dinheiro para o mercado informal também pode ser notada e comemorada pela comerciante Cleonice Mendonça, de 44 anos. "Estou feliz demais por saber que não sou só eu que estou sendo ajudada com essa festa, mas muitos colegas que antes não enxergavam esperança nesse período de fim de ano, quando as coisas ficam mais mornas no Centro. A cada ano que passa fica melhor. É um governo comprometido com o cidadão", arremata a vendedora, que tem a contribuição da Ana Vitória Mendonça Aguiar, para dar conta da demanda do público.

**Fator do crescimento**

O volume de vendas tem crescido na área devido a atratividade da programação realizada pelo Governo do Maranhão e Prefeitura de São Luís, que inclui a visitação da casa do Papai Noel, os shows com os bonecos de neve, além da solicitada apresentação do video mapping, espelhado na fachada do Palácio dos Leões, o balão encantado, a bola cenográfica, chuva de neve, atrações que chamando muito a atenção na Vila Natalina.

CENTRO HISTÓRICO

# Show de Natal reúne milhares de pessoas

DIVULGAÇÃO

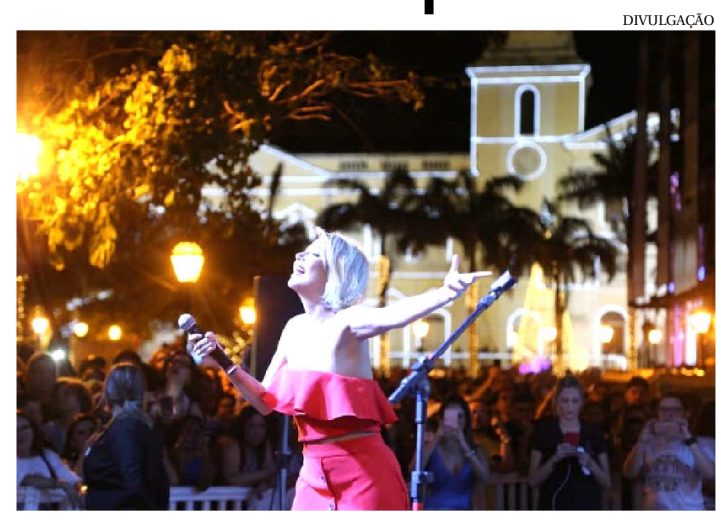

SHOW DE LUIZA POSSI REÚNE MILHARES DE ESPECTADORES

"Ser chamada para cantar no Natal da cidade é um convite de honra, e eu estava com muita saudade, da última vez que estive aqui foi lindo, foi um marco", comentou a cantora e compositora Luiza Possi pouco antes do show realizado no Natal de Todos 2018, na noite de sábado, 8, no Centro Histórico de São Luís.

A cantora interagiu com o público que cantou junto e aplaudiu sucessos de sua carreira, além de releituras de clássicos da MPB do passado e do presente. Sucessos como "A Vida é Mesmo Agora", "Tudo Que Há de Bom" e "Amanheceu", música lançada recentemente e que já alcançou 1 milhão de visualizações no You Tube.

O show aconteceu no palco em frente ao Tribunal de Justiça, um dos espaços de programação cultural da vila natalina montada no centro histórico, reunindo as praças Pedro II e Benedito Leite, Igreja da Sé, Prédio da Sectur, Praça da Mãe D'água, prédio da Prefeitura e Palácio dos Leões.

"Está muito bonita a programação de natal este ano aqui, a gente pode vir com a família, é muito gratificante, gostei muito", destacou Eduarda Bezerra, autônoma.

No palco da Benedito Leite, o espetáculo cênico musical 'Natal por dentro e por fora' encantou o público com suas cantigas, prosas e literatura de cordel. Histórias contadas por três personagens guiados por uma estrela buscam o verdadeiro sentido do natal.

O ballet 'Casa de Bonecos' da escola Olinda Saul, a banda do Bom Menino das Mercês e a bandinha Ritmo Mágico foram outros destaques da noite. As filas ficaram longas também para o vídeo mapping, balão encantado, bola cenográfica e chuva de neve, atrações que vêm chamando muito a atenção na Vila natalina.

LITERATURA

# Uma biografia para o ex-lutador Rei Zulu

Um dos precursores do MMA, o ex-lutador maranhense Casemiro Martins, conhecido como "Rei Zulu", terá sua vida registrada em livro, que será lançado amanhã na Amei

SAMARTONY MARTINS

O ex-lutador de vale-tudo Casemiro Martins, mais conhecido no meio esportivo como "Rei Zulu", terá a sua biografia registrada no livro *Rei Zulu: A Majestade Bárbara*, de autoria do procurador do Estado e membro da Academia Ludovicense de Letras, o escritor Bruno Tomé Fonseca, lançado hoje, às 19h, na Livraria Amei do São Luís Shopping (Jaracati). A noite de autógrafo terá bate-papo conduzido pelo jornalista Juraci Filho, com a presença do biografado.

Segundo Bruno Tomé Fonseca, a obra é um resgate humanitário também, pois a literatura, além da arte em si própria, guarda uma função social de resgatar pessoas que estão no esquecimento, disse o autor. Segundo Bruno Tomé Fonseca, a admiração por "Rei Zulu" decorre de seus feitos no esporte que escolheu e levou a sério e, também, pela pessoa que ele é. "Casemiro Martins, o Rei Zulu, é uma pessoa cujo discurso e atitude unem aquele mais humilde ao que está na escala social mais elevada da sociedade. É o retrato da simplicidade, humanidade e pureza de coração, com uma certa ingenuidade", disse Bruno Tomé Fonseca.

A obra conta com prefácio assinado pelo cantor Zeca Baleiro, tem 200 páginas e resgata a memória de um grande ídolo do esporte, cuja identidade confunde-se com a do próprio maranhense. "Zulu lutou com os grandes das artes marciais. Trilhou um caminho pioneiro antes do UFC e do Pride existirem como espetáculos milionários. Ele foi um desbravador, um corajoso, que enfrentava adversários e adversidades com muita garra e inteligência", elogiou o autor.

PARA FAZER O LIVRO BRUNO TOMÉ FONSECA FEZ PESQUISAS E ENTREVISTAS GRAVADAS

O contato do procurador com Casemiro Martins deu-se por intermédio do lutador e professor de artes marciais James Adler, antigo adversário de Zulu. "Depois do primeiro contato, foram quase um ano e meio de conversas e entrevistas, não somente com Zulu, mas também com outras pessoas que conviveram com ele", conta o escritor.

De acordo com o procurador, foi gratificante e desafiante escrever sobre o universo de lutadores e ex-lutadores, o que o obrigou a muita investigação em vídeo, documentos e fontes históricas como registros jornalísticos na Biblioteca Nacional. "Entre outras coisas, percorri fontes de arquivos pessoais do Rei Zulu, além de quase seis horas de entrevistas em áudio. Isso obriga o escritor a ter muita responsabilidade e zelo no tratamento das informações", diz.

A obra, conforme disse o autor, é um microcosmo da biografia dos desbravadores de um universo gigante, o do UFC, e outras federações correlatas. "Rei Zulu foi um retirante da luta, um nômade, que correu o Brasil (e alguns países do mundo), desbravando e procurando adversários de toda a natureza e sem distinção.

## Um desafiador de outros lutadores

REI ZULU PERDEU INVENCIBILIDADE PARA RICKSON GRACIE

Bruno Tomé Fonseca, procurador-geral adjunto para Assuntos Estratégicos da Procuradoria Geral do Estado, é autor também das obras *Contos Crueis, As carências das horas tardias da noite* e *Leve-me ao seu líder!* articulações entre o direito e cultura Pop, (livro de autoria coletiva). O escritor informou que o Rei Zulu ficou famoso por viajar o Brasil inteiro, desafiando lutadores do Brasil e de outras partes do mundo. E que em 1980, depois de 17 anos de competição, Rei Zulu era considerado invicto após 150 lutas. Foi então que Rei Zulu lançou um desafio à família Gracie para provar quem era o melhor lutador de vale-tudo do Brasil. O também invicto Rickson Gracie lutou com Rei Zulu em um combate televisionado histórico no Brasil.

Em uma luta dura, Rei Zulu perdeu sua invencibilidade quando Rickson Gracie o derrotou por finalização. Em um reencontro poucos anos depois, Rei Zulu foi derrotado novamente por finalização. Porém, no dia 30 de Novembro de 1984 Rei Zulu alcançou sua maior vitória sobre o competidor Sérgio Batarelli, lutador de kickboxing, no evento JJ vs MA-Jiu-Jitsu vs Martial Arts.

Rei Zulu já era considerado uma figura lendária em MMA (Mixed Martial Arts) e continuava a lutar. Em 1990, foi derrotado por nocaute por James Adler. Em 6 de Abril de 2000 no Piauí, Brasil, em um combate televisionado, Rei Zulu, com 55 anos de idade, perdeu para o lutador de Kung Fu Wellington Dourado. Rei Zulu perdeu o combate quando foi empurrado, por Wellington para fora do rigue, batendo a sua cabeça no chão e desmaiando. Tendo posteriormente Zulu alegado que isso foi ilegal e Wellington deveria ser desqualificado. Porém Rei Zulu continuou a lutar, pois esta é a unica profissão que ele conhecia. Em 2007, aos 62 anos, Rei Zulu teve três lutas no Brasil e venceu todas elas por nocaute. Ele também foi instrutor de seu filho Zuluzinho.

MÚSICA E DIVERSÃO

# Tributo ao Rei do Pop com Rodrigo Teaser

RODRIGO TEASER APRESENTA-SE PELA 1ª VEZ EM SÃO LUÍS COM O SHOW COMPLETO COM BAILARINOS E EFEITOS ESPECIAIS E CÊNICOS

O cantor Rodrigo Teaser, responsável pelo maior tributo a Michael Jackson da América Latina, estreia em São Luís em dezembro. O show acontece no próximo dia (15), às 21h, no Centro de Convenções Pedro Neiva de Santana, no bairro do Cohafuma.

O paulista Teaser tem a missão de manter a imagem do Rei do Pop viva na memória dos fãs ao longo dos anos. "Para mim é um prazer, uma diversão, mas também uma responsabilidade muito grande. O público do Michael Jackson é fiel. Nós, fãs, conhecemos as roupas, as coreografias, os timbres. Então, você tem que estar atento e preparado. Fora isso, tem todo o lance de reunir tantas pessoas para poder celebrar a arte e a vida dele, isso é sempre bem especial. As pessoas vão ao show com a mente e o coração muito abertos. Elas querem celebrar, relembrar, se emocionar. O show busca oferecer isso para elas. Eu costumo dizer que não sou um artista que descobriu que podia imitar o Michael. Eu sou um fã que por imitar o ídolo, descobriu que podia ser um artista", ressaltou o cantor.

Tributo ao Rei do Pop estreou há 4quatro anos e já passou por diversas cidades brasileiras e outros países da América Latina, como México, Uruguai e Paraguai. O espetáculo conta a trajetória de Michael desde o início da carreira do cantor, ainda no Jackson 5, até os últimos dias, na preparação para a turnê *This Is It*, que não chegou a acontecer.

Na pele de Michael Jackson, o ator, cantor e dançarino Rodrigo Teaser, que há mais de 25 anos interpreta Michael como cover, chega a fazer 14 trocas de roupas, todas réplicas idênticas aos usados por Michael, recebendo elogios pela reprodução fiel de coreografias, arranjos e figurinos de Michael Jackson.

O repertório do show que tem 110 minutos de apresentação, conta com sucessos que marcaram a história de Michael como *Beat It, Black or White, I'll Be There, Thriller* e *Billie Jean*, interpretados na voz e na performance de Rodrigo e acompanhado de uma banda ao vivo, bailarinos, figurinos, efeitos especiais, elevadores cênicos e telão de LED.

No palco, Rodrigo Teaser estará acompanhado de 18 pessoas, entre banda completa e bailarinos que tem a chancela do coreógrafo Lavelle Smith, que coreografou e acompanhou Michael Jackson por mais de 20 anos. Após a partida do Rei do Pop, teve a ideia de produzir um mega tributo, um show com todos os elementos que Michael Jackson tinha em seus shows. Nascia assim o Tributo ao Rei do Pop, show que hoje é considerado o maior tributo latino americano e um dos maiores do mundo. Uma produção com banda ao vivo, bailarinos, figurinos, efeitos especiais, elevadores cênicos e muito mais.

### 25 anos – tempo que Rodrigo Teaser interpreta Michael Jackson

## Ator começou imitar MJ ainda na infância

PARA IMITAR O CANTOR, RODRIGO TEASER INVESTIU MUITO

O trabalho de pesquisa e produção do espetáculo durou dois anos. "Importamos figurinos, efeitos, tecnologia que não tinham aqui. Reproduzimos com exatidão figurinos, coreografias, arranjos musicais e conteúdo de vídeo para os painéis de LED. Tudo na intenção de mostrar para as pessoas o quanto a arte dele era grande. Queríamos mostrar que a arte dele é eterna e viverá através de outros corpos e mentes.", destaca Rodrigo.

Rodrigo Teaser começou a imitar Michael Jackson aos nove anos de idade, na época, participava de programas infantis e shows de calouros. Cresceu se dedicando ao canto e a dança, sempre aperfeiçoando suas apresentações em homenagem ao Rei do Pop. Em 2005 teve seu nome citado no site do cantor ao divulgarem a festa que comemoraria a vitória de Michael nos tribunais. Foi convidado a se apresentar para o próprio na festa 30th years of magic que aconteceu em NY, mas teve seu visto negado.

No Brasil já dividiu o palco com artistas como Ivete Sangalo, Seu Jorge, Claudia Leite e muitos outros em homenagens a Michael Jackson.Fez apresentações em dois dias no Rock in Rio de 2017 e teve seu show exibido em rede nacional no canal Multishow, além de conceder entrevistas a Jô Soares, Danilo Gentilli, Fátima Bernardes e Fabio Porchat. Os ingressos estão à venda no site Bilheteria Digital ou na sede da bilheteria, no Rio Poty Hotel, de segunda à sexta, das 9h às 12h e das 14h às 19h e nos sábados, das 9h ás 12h. A classificação é livre.

**SERVIÇO:**
**O quê?** Show Tributo ao Rei do Pop- Rodrigo Teaser
**Quando? Sábado** (15), às 21h
**Quando?** Centro de Convenções Pedro Neiva de Santana – Cohafuma-
**Quanto?** R$ 120,00 (setor 1), R$ 100,00 (Setor 2).Há

ESTADO DO MARANHÃO
MUNICÍPIO DE PAÇO DO LUMIAR
COMISSÃO PERMANENTE DE LICITAÇÃO – CPL

**AVISO DE LICITAÇÃO FRACASSADA**
PREGÃO PRESENCIAL SRP N° 047/2018
PROCESSO ADMINISTRATIVO Nº 5624/2018

A PREFEITURA MUNICIPAL DE PAÇO DO LUMIAR/MA, através de seu Pregoeiro Oficial, nomeado pela portaria nº 952/2018, torna público que a licitação realizada no dia 08/11/2018, às 15:00h (quinze horas), na modalidade Pregão Presencial SRP nº 047/2018, que objetiva o Registro de Preços para futura e eventual contratação de empresa especializada na prestação de serviços de Administração e Gerenciamento de Manutenção Preventiva e Corretiva de Veículos Automotivos, com fornecimento de Peças, acessórios e transporte por guincho, compreendendo a implantação e operação de sistema informatizado com cartão magnético e chip integrado para gestão da Frota, por meio de Internet, através de rede de estabelecimentos credenciados, para atendimento aos veículos que compõem a Frota da Prefeitura Municipal de Paço do Lumiar/MA, foi considerada FRACASSADA, tendo em vista que a única empresa participante foi inabilitada por não atendimento aos requisitos exigidos no Edital de Licitação. Quaisquer dúvidas poderão ser esclarecidas mediante pedido formal, obrigatoriamente, por meio de entrada no setor de protocolo da Prefeitura Municipal de Paço do Lumiar/MA, situada à Rodovia MA 201, nº 15, Centro Administrativo, Tambáu, Bairro: Vila Nazaré, nesta cidade, no horário das 08h às 14h, nos dias normais de expediente.

Paço do Lumiar/MA, 26 de novembro de 2018.
**WAGNER HENRIQUE BARCELOS OLIVEIRA**
Pregoeiro Oficial da CPL/PMPL-MA

ESTADO DO MARANHÃO
SECRETARIA DE ESTADO DE INFRAESTRUTURA - SINFRA
COMISSÃO SETORIAL DE LICITAÇÃO – CSL/SINFRA
AVISO DE LICITAÇÃO
CONCORRÊNCIA Nº 036/2018 - CSL/SINFRA (REPUBLICAÇÃO)

A **COMISSÃO SETORIAL DE LICITAÇÃO – CSL/SINFRA** realizará às **09h30 do dia 11 de janeiro de 2018**, no seu auditório, no Centro Administrativo do Estado do Maranhão, no Edifício Clodomir Millet - 1º Andar, na Avenida Jerônimo de Albuquerque, s/n, Calhau, nesta capital, **licitação na modalidade CONCORRÊNCIA, do tipo MENOR PREÇO, objetivando CONTRATAÇÃO DE EMPRESA ESPECIALIZADA PARA EXECUÇÃO DE OBRA DE CONSTRUÇÃO DE UMA PONTE RODOVIÁRIA SOBRE O RIO BALSAS NA RODOVIA MA-373, NO MUNICÍPIO DE SÃO FÉLIX DE BALSAS, ESTADO DO MARANHÃO, COM EXTENSÃO DE 195M**, de interesse da SECRETARIA ADJUNTA DE PROJETOS DA SECRETARIA DE ESTADO DE INFRAESTRUTURA - SINFRA, na forma da Lei nº 8.666/1993. Este Edital está à disposição dos interessados no site www.sinfra.ma.gov.br/pregoes-online/ e seus anexos na Comissão Setorial de Licitação – CSL/SINFRA, em sua sede localizada no Centro Administrativo do Estado do Maranhão, no Edifício Clodomir Millet - 1º Andar, na Avenida Jerônimo de Albuquerque, s/n, Calhau, São Luís - MA, de segunda a sexta-feira, no horário das 14h às 18h, onde poderão ser consultados e obtidos gratuitamente mediante a apresentação de mídia eletrônica (pen drive, CD, DVD ou outro). As empresas que adquirirem o Edital mediante "download" na página da SINFRA e tiverem interesse em participar desta licitação, deverão, obrigatoriamente, retirar os anexos do Edital no endereço e nas condições supracitadas, em virtude da existência de limite de carregamento de arquivos (UPLOAD). Esclarecimentos adicionais pelo telefone (98) 3218-8015 ou pelo e-mail: licitacao@sinfra.ma.gov.br.

São Luís (MA), 06 de dezembro de 2018.
**ROSANE MARIA DE CARVALHO RAMOS**
Presidente da CSL/SINFRA

UNIVERSIDADE FEDERAL DO MARANHÃO
PRÓ-REITORIA DE GESTÃO E FINANÇAS
MINISTÉRIO DA EDUCAÇÃO
BRASIL GOVERNO FEDERAL

**COMISSÃO PERMANENTE DE LICITAÇÃO**
**AVISO DE ALTERAÇÃO**

**Modalidade de Licitação:** Pregão Eletrônico nº 060/2018 – UFMA.
**Objeto**: Eventual aquisição de material permanente (eletromiógrafo) para atender as necessidades desta Universidade Federal do Maranhão.
**Dia: 11/12/2018 Horário: 15:00h**
**Local:** www.comprasgovernamentais.gov.br
**Valor estimado: R$ 83.941,25**

O Edital completo encontra-se à disposição dos interessados no Portal de Compras do Governo Federal – COMPRASNET, no endereço www.comprasgovernamentais.gov.br. Podendo, alternativamente, ser retirado na Comissão Permanente de Licitação – CPL, na Av. dos Portugueses, 1966, Ed. Castelo Branco, Cidade Universitária, Bacanga.

**São Luís, 29 de novembro de 2018**

Prefeitura Municipal de Buriticupu
CNPJ: 01.612.525/0001-40
Rua São Raimundo, 01 – Centro
CEP: 65.393-000

**AVISO DE LICITAÇÃO DESERTA. PREGÃO PRESENCIAL SRP Nº 055/2018.** A Prefeitura Municipal de Buriticupu - MA, através do seu Pregoeiro, torna público o resultado da Licitação, **PREGÃO PRESENCIAL SRP Nº 055/2018** tendo por objeto: Contratação de empresa especializada em serviços de segurança e vigilância, diurna e noturna para atender as necessidades das secretarias do município de Buriticupu - MA**,** realizada em 30 de novembro de 2018, às 17h00min, foi considerada DESERTA, devido ao não comparecimento de empresas com propostas interessadas no objeto da presente licitação. Buriticupu - MA, 30 de novembro de 2018. Fabiano de Jesus Barbosa Ferreira – Pregoeiro.

PREFEITURA MUNICIPAL DE VIANA/MA
COMISSÃO PERMANENTE DE LICITAÇÃO
CNPJ nº. 06.439.988/0001-76
E-mail: cplviana2017@gmail.com

AVISO DE LICITAÇÃO
PREGÃO PRESENCIAL SRP Nº. 029/2018

A PREFEITURA MUNICIPAL DE VIANA/MA torna público que a CPL estará reunida no dia **21 de dezembro de 2018, sexta-feira, às 17:30hs (dezessete horas e trinta minutos),** na sala de reuniões da CPL, situada à Praça Ozimo de Carvalho, 141, Centro, Viana – MA, a fim de realizar o **Pregão Presencial SRP Nº 029/2018**, do tipo **menor preço global,** que objetiva o Registro de Preços para prestação de serviços de controle integrado de vetores e pragas urbanas, que engloba dedetização, desinsetização, desratização, descupinização e desalojamento de abelhas, marimbondos e morcegos nos prédios Públicos Municipais da Prefeitura Municipal de Viana/MA, conforme quantidades e especificações discriminadas no Anexo I do Edital. O Edital e seus anexos poderão ser examinados gratuitamente pelos interessados, ou obtidos mediante o fornecimento de uma (01) resma de papel A4, para a reprodução do edital. Maiores informações no endereço mencionado, das 8h00 às 14h00. Viana (MA), 07 de Dezembro de 2018. MARIA CELMA, Pregoeira.

**PREFEITURA MUNICIPAL DE BREJO DE AREIA**
**AVISO DE LICITAÇÃO PREGÃO PRESENCIAL N.º 10/2018** A Prefeitura Municipal de Brejo de Areia/MA, CNPJ: 01.612.318/0001-96, através da CPL, torna público para conhecimento dos interessados que realizará licitação na modalidade Pregão Presencial n.º 10/2018, objetivando a contratação de empresa especializada em serviços gráficos em geral para atender as necessidades das diversas Secretarias da Administração Municipal, na forma da Lei nº 10.520/02, no decreto nº 3.555/00, lei complementar 123/06, aplicando-se subsidiariamente, no que couberem as disposições da Lei nº 8.666/93, com alterações posteriores, e demais normas regulamentares aplicáveis à espécie durante o exercício de 2019, no dia 21/12/2018 às 08h:15 horas. LOCAL DE REALIZAÇÃO: Rua da Assembleia de Deus, 06 - Centro Brejo de Areia/MA, onde poderão consultar o edital e seus anexos gratuitamente, em horário comercial das 08:00h às 12:00h. Brejo de Areia/MA, 17 de dezembro de 2018. EVANDRO SOUSA BARBOSA Pregoeiro Oficial

**PREFEITURA MUNICIPAL DE BREJO DE AREIA**
**AVISO DE LICITAÇÃO PREGÃO PRESENCIAL N.º 11/2018** A Prefeitura Municipal de Brejo de Areia/MA, CNPJ: 01.612.318/0001-96, torna público para conhecimento dos interessados que realizará licitação na modalidade Pregão Presencial n.º 11/2018, objetivando a contratação de empresa especializada para fornecimento de pneus em geral para atender a demanda de veículos da frota municipal, na forma da Lei nº 10.520/02, no decreto nº 3.555/00, lei complementar 123/06, aplicando-se subsidiariamente, no que couberem as disposições da Lei nº 8.666/93, com alterações posteriores, e demais normas regulamentares aplicáveis à espécie durante o exercício de 2019, no dia 21/12/2018 às 10:30 horas. LOCAL DE REALIZAÇÃO: Rua da Assembleia de Deus, 06 - Centro Brejo de Areia/MA, onde poderão consultar o edital e seus anexos gratuitamente, em horário comercial das 08:00h às 12:00h. Brejo de Areia/MA, 17 de dezembro de 2018. EVANDRO SOUSA BARBOSA Pregoeiro Oficial

O IMPARCIAL
O JORNAL MAIS ACESSADO DO MARANHÃO
3,5 MILHÕES DE CLIQUES MENSAIS

SINDSEP MARANHÃO
SINDICATO DOS SERVIDORES PÚBLICOS FEDERAIS NO ESTADO DO MARANHÃO

**ELEIÇÕES 2019**
**EDITAL DE CONVOCAÇÃO**

O presidente do Sindicato dos Servidores Públicos Federais no Estado do Maranhão - SINDSEP/MA, no uso das atribuições que lhe confere o artigo 93, com fundamento no artigo 33, § e incisos, do Estatuto, convoca as eleições gerais para a renovação do mandato da Diretoria e do Conselho Fiscal, para os dias 26, 27 e 28 de fevereiro de 2019, das 09h00min às 17h00min, com a coleta de votos em urnas fixas e itinerantes nos locais de trabalho e na sede do Sindicato, e, caso necessário, a segunda votação nos dias, 20, 21 e 22 de março de 2019, assegurado a todos os associados em pleno gozo dos seus direitos estatutários a participarem no pleito, inclusive na condição de candidatos, obedecidos o presente Edital, o Regimento Eleitoral e o Estatuto. A Plenária Estadual, para a eleição da Comissão Coordenadora Eleitoral e aprovação do Regimento Eleitoral, fica convocada para o dia 8 de janeiro de 2019, com início dos trabalhos as 09h00min, na cidade de São Luís-MA, auditório do SINDSEP/MA, sito à Avenida Newton Bello, 524 - Monte Castelo. Os Interessados em candidatarem-se a cargos da Diretoria ou do Conselho Fiscal, devem inscrever-se em chapas, no prazo de 21 de janeiro a 05 de fevereiro de 2019 junto à Secretaria da Comissão Eleitoral, no horário das 08h00min às 12h00min e das 14h00min às 18h00min. Todas as normas eleitorais constarão do Regimento Eleitoral, o qual será pulicado na página do SINDSEP/MA, no endereço: www.sindsep.org.br, e fornecido cópia aos interessados na Sede e nas Secretaria Regionais do SINDSEP/MA.

São Luís (MA), 07 de dezembro de 2018.
Raimundo Pereira de Souza
Presidente

ESTADO DO MARANHÃO
PREFEITURA MUNICIPAL DE SÃO JOÃO DO SÓTER
COMISSÃO PERMANENTE DE LICITAÇÃO

**AVISO DE LICITAÇÃO. Pregão Presencial nº 29/2018.** TIPO: menor preço. OBJETO: Contratação de empresa para prestação de serviços de locação, montagem e desmontagem de estrutura de sonorização, iluminação cênica, palco, gerador e bandas para a realização do Réveillon da Paz no município de São João do Sóter – MA. ABERTURA: 21/12/2018 às 08:00hs. O Edital e seus anexos estão à disposição dos interessados na sala da Comissão, situada, Av. Esperança, nº 2025 – Centro – São João do Sóter – MA no horário das 08h00min (oito horas) às 12h00min (doze horas) onde poderão ser consultados gratuitamente ou obtidos mediante a entrega de 03 (três) resmas de papel (500 folhas), tamanho A4, 210 x 297mm, 75 g/m□ultra branco, junto ao setor de Licitação do município, referente ao custo de reprodução. **Em nenhuma hipótese haverá entrega de edital fora do horário previsto neste aviso de licitação.** São João do Sóter – MA, 11 de dezembro de 2018. Joserlene Silva Bezerra de Araújo, Prefeita Municipal.

AVISO DO PREGÃO PRESENCIAL N° 045/2018 - PMSRM. A Prefeitura Municipal de São Raimundo das Mangabeiras avisa aos interessados que realizará licitação, nos seguintes termos: OBJETO: Contratação de pessoa jurídica para o fornecimento parcelado de GLP acondicionado em vasilhame P-13 kg e vasilhames P-13 kg de interesse da Prefeitura Municipal e das Secretarias Municipais de Educação, Saúde e Vigilância Sanitária e Assistência Social, para o exercício fiscal de 2019. ABERTURA: 21 de dezembro de 2018 às 10h00min. ENDEREÇO: Avenida Francisca das Chagas, n° 105, 2º Piso, Centro, São Raimundo das Mangabeiras/MA. TIPO LICITAÇÃO: Menor Valor Por Item. BASE LEGAL: Constituição Federal, Art. 37, XXI; Lei nº 10.520/2012 e no que lhe couber, subsidiariamente, a Lei Federal nº 8.666/93 e demais normas pertinentes à espécie. PROCESSO ADMINISTRATIVO: 062/2018. OBTENÇÃO DO EDITAL: O Edital e seus anexos estão à disposição dos interessados na sala da Comissão Permanente de Licitação – CPL, situada a Avenida Francisca das Chagas, n° 105, 2º Piso, Centro, São Raimundo das Mangabeiras/MA no horário de 08h00min às 12h00min, onde poderão ser consultados gratuitamente, pelo e-mail – cpl.pmsrm@hotmail.com ou impressos mediante o pagamento de valor relativo ao custo de reprodução gráfica, conforme artigo 32,§5º da Lei 8.666/93. PUBLIQUE-SE. São Raimundo das Mangabeiras/MA, 07 de dezembro de 2018. José Carvalho Júnior – Pregoeiro.

HOSPITAL UNIVERSITÁRIO DA UNIVERSIDADE FEDERAL DO MARANHÃO
MINISTÉRIO DA EDUCAÇÃO
BRASIL GOVERNO FEDERAL

**AVISO DE LICITAÇÃO**
**Pregão Eletrônico (RP SIDEC 127/2018)**

O Hospital Universitário da UFMA comunica aos interessados que realizará Licitação na modalidade Pregão Eletrônico para aquisição de material de consumo tipo **(Órteses, Próteses e Materiais Especiais – OPME, neste caso: CATETER FOGARTY, CATETER VENOSO CENTRAL, TELA CIRÚRGICA E OUTROS)**,. O Edital poderá ser retirado diretamente no endereço eletrônico: www.comprasnet.gov.br. Data do recebimento das propostas: até o dia **26/12/2018**, às **15:00** horas **(horário de Brasília – DF).**

**Pregão Eletrônico (RP SIDEC 128/2018)**

O Hospital Universitário da UFMA comunica aos interessados que realizará Licitação na modalidade Pregão Eletrônico para aquisição de material de consumo tipo **(reagente para imunohematologia)**, **nas especificações e quantidades constantes no item 3 do Termo de Referência.** O Edital poderá ser retirado diretamente no endereço eletrônico: www.comprasnet.gov.br. Data do recebimento das propostas: até o dia **26/12/2018**, às **10:00** horas **(horário de Brasília – DF).**

**São Luís, 07 de dezembro de 2018**
**Vânia da Silva Maia**
**Chefe da Unidade de Licitação/HU-UFMA**

GOVERNO DO MARANHÃO
SECRETARIA DE ESTADO DA COMUNICAÇÃO SOCIAL E ASSUNTOS POLÍTICOS - SECAP
COMISSÃO SETORIAL DE LICITAÇÃO
AVISO DE LICITAÇÃO
PREGÃO PRESENCIAL Nº 002/2018/CSL

A **SECRETARIA DE ESTADO DA COMUNICAÇÃO SOCIAL E ASSUNTOS POLÍTICOS – SECAP** realizará, através do Pregoeiro Oficial, às **15h do dia 21 de dezembro de 2018**, na Sala de Reunião, no Palácio Henrique de La Rocque, 2° andar, localizado na Av. Jerônimo de Albuquerque, S/N - Calhau, nesta capital, **licitação na modalidade Pregão Presencial tipo Menor Preço Global, objetivando a contratação de empresa especializada na intermediação ou agenciamento de serviços de transporte individual remunerado de passageiros**, na Região Metropolitana de São Luís e o município de Imperatriz, legalmente apto, através de empresa, cooperativa de táxi ou Serviço de Transporte Individual Privado de Passageiro (UBER, 99, Táxi e outras), por meio de solução tecnológica para operação e a gestão do serviço em tempo real, via aplicativos web e mobile, bem como outros canais de atendimento, em Lotes, de interesse da Secretaria de Estado da Comunicação Social e Assuntos Políticos - SECAP, conforme especificações constantes do Anexo I, Termo de Referência e demais anexos constante do Edital, na forma da Lei 10.520/2012, aplicando subsidiariamente, no que couber a Lei nº 8.666, de 21 de junho de 1993. Este Edital e seus anexos estão à disposição dos interessados, no endereço supra, de 2ª a 6ª, no horário de 14h às 18h, onde poderão ser adquiridos gratuitamente.

São Luís, 07 de dezembro de 2018.
**GERSON MENEZES ROGEIRO**
Presidente da Comissão Setorial de Licitação - SECAP

ESTADO DO MARANHÃO
SECRETARIA DE ESTADO DA SAÚDE
COMISSÃO SETORIAL PERMANENTE DE LICITAÇÃO
AVISO DE LICITAÇÃO
Pregão Eletrônico nº 072/2018
Processo nº 244463/2018/SES

**Objeto:** "Aquisição de medicamentos para o Departamento de Atenção às DST/AIDS e Hepatites Virais para viabilizar a assistência aos portadores de Doenças Sexualmente Transmissíveis e Infecções Oportunistas"; **Abertura:** 26/12/2018 às 10h (horário de Brasília); **Local:** Site www.comprasnet.gov.br. **Informações:** Comissão Setorial Permanente de Licitação – CSL, localizada na Av. Professor Carlos Cunha, s/n, Jaracaty, **CEP:** 65.076-820; São Luís/MA; **E-mail:** csl@saude.ma.gov.br; **Fones:** (98) 3198.5558 e 3198.5559.

São Luís - MA, 07 de dezembro de 2018.
**GISELLE REJANE LOUZEIRO GOMES**
Pregoeira da CSL/SES.

**PREFEITURA MUNICIPAL DE BREJO DE AREIA**
**AVISO DE LICITAÇÃO PREGÃO PRESENCIAL N.º 12/2018** A Prefeitura Municipal de Brejo de Areia/MA, CNPJ: 01.612.318/0001-96, torna público para conhecimento dos interessados que realizará licitação na modalidade Pregão Presencial n.º 12/2018, objetivando a Contratação de empresa especializada em fornecimento de peças e mão de obra para os veículos municipais destinados a atender as necessidades das diversas secretarias deste município, na forma da Lei nº 10.520/02, no decreto nº 3.555/00, lei complementar 123/06, aplicando-se subsidiariamente, no que couberem as disposições da Lei nº 8.666/93, com alterações posteriores, e demais normas regulamentares aplicáveis à espécie durante o exercício de 2019, no dia 21/12/2018 às 14h:00 horas. LOCAL DE REALIZAÇÃO: Rua da Assembleia de Deus, 06 - Centro Brejo de Areia/ MA, onde poderão consultar o edital e seus anexos gratuitamente, em horário comercial das 08:00h às 12:00h. Brejo de Areia/MA, 17 de dezembro de 2018. EVANDRO SOUSA BARBOSA Pregoeiro Oficial

ESTADO DO MARANHÃO
PREFEITURA MUNICIPAL DE SÃO JOÃO DO SÓTER
COMISSÃO PERMANENTE DE LICITAÇÃO

**AVISO DE LICITAÇÃO. Pregão Presencial nº 30/2018.** TIPO: menor preço. OBJETO: aquisição de um veículo 0k ambulância tipo "A" para o município de São João do Sóter – MA. ABERTURA: 21/12/2018 às 10:00hs. O Edital e seus anexos estão à disposição dos interessados na sala da Comissão, situada, Av. Esperança, nº 2025 – Centro – São João do Sóter – MA no horário das 08h00min (oito horas) às 12h00min (doze horas) onde poderão ser consultados gratuitamente ou obtidos mediante a entrega de 03 (três) resmas de papel (500 folhas), tamanho A4, 210 x 297mm, 75 g/m□ultra branco, junto ao setor de Licitação do município, referente ao custo de reprodução. **Em nenhuma hipótese haverá entrega de edital fora do horário previsto neste aviso de licitação.** São João do Sóter – MA, 11 de dezembro de 2018. Joserlene Silva Bezerra de Araújo, Prefeita Municipal.

Estado do Maranhão
PREFEITURA MUNICIPAL DE PERI MIRIM /MA
CNPJ: 41.611.856/0001-80
Praça São Sebastião, n.º 76 - Centro
CEP: 65.450 - 000 – Peri Mirim /MA

**AVISO DE LICITAÇÃO. PREGÃO PRESENCIAL Nº 062/2018.** A Comissão Permanente de Licitação da Prefeitura Municipal de PERI MIRIM /MA avisa aos interessados que fará realizar Licitação na seguinte modalidade e condições. **Modalidade:** Pregão Presencial. **Tipo de licitação:** Menor Preço global que será regida pela Lei nº 10.520/02 e 8.666/93, suas alterações. **Objeto: Prestação de Serviços para a Realização do Festejo de São Sebastião no município de Peri Mirim - MA.** ABERTURA: **27 de dezembro de 2018, às 14h30min (catorze horas e trinta minutos),** na sala da Comissão Permanente de Licitação, sito na Praça São Sebastião, Nº 76, Centro - PERI MIRIM /MA, onde serão recebidas e abertas os envelopes de Proposta e Documentação. Participarão da Licitação todas as firmas especializadas no ramo, que comprovem possuir os requisitos mínimos de qualificação exigidos no edital, para a execução de seus objetivos, perante a Comissão Permanente de Licitação. Maiores informações poderão ser obtidas na Sala da Comissão Permanente de Licitação, no endereço acima, no horário das 8:00 (oito) às 12:00 (doze) horas, de segunda à sexta-feira no Setor de Licitação do Município de PERI MIRIM - MA, onde poderão ser consultados gratuitamente ou obtidos mediante solicitação e o pagamento no valor de R$ 50,00 (cinquenta reais), a ser recolhido através de Documento de Arrecadação Municipal – DAM, até o terceiro dia útil antes da abertura do certame. PERI MIRIM - MA, 07 de dezembro. Erica de Jesus Siqueira- Pregoeira.

AVISO DO PREGÃO PRESENCIAL N° 043/2018 - PMSRM. A Prefeitura Municipal de São Raimundo das Mangabeiras avisa aos interessados que realizará licitação, nos seguintes termos: OBJETO: contratação de empresa para o fornecimento parcelado de combustível para atender as necessidades das Secretarias: Administração – SEAP, Saúde e Vigilância Sanitária – SEMUS e Assistência Social – SEMAS, no exercício fiscal 2019. ABERTURA: 21 de dezembro de 2018 às 08h00min. ENDEREÇO: Avenida Francisca das Chagas, n° 105, 2º Piso, Centro, São Raimundo das Mangabeiras/MA. TIPO LICITAÇÃO: Menor Valor Por Item. BASE LEGAL: Constituição Federal, Art. 37, XXI; Lei nº 10.520/2012 e no que lhe couber, subsidiariamente, a Lei Federal nº 8.666/93 e demais normas pertinentes à espécie. PROCESSO ADMINISTRATIVO: 060/2018. OBTENÇÃO DO EDITAL: O Edital e seus anexos estão à disposição dos interessados na sala da Comissão Permanente de Licitação – CPL, situada a Avenida Francisca das Chagas, n° 105, 2º Piso, Centro, São Raimundo das Mangabeiras/MA no horário de 08h00min às 12h00min, onde poderão ser consultados gratuitamente, pelo e-mail – cpl.pmsrm@hotmail.com ou impressos mediante o pagamento de valor relativo ao custo de reprodução gráfica, conforme artigo 32,§5º da Lei 8.666/93. PUBLIQUE-SE. São Raimundo das Mangabeiras/MA, 07 de dezembro de 2018. José Carvalho Júnior – Pregoeiro.

AVISO DO PREGÃO PRESENCIAL N° 044/2018 - PMSRM. A Prefeitura Municipal de São Raimundo das Mangabeiras avisa aos interessados que realizará licitação, nos seguintes termos: OBJETO: Contratação de empresa para o fornecimento parcelado de combustíveis (gasolina e óleo diesel) para atender as necessidades da Secretaria Municipal de Educação/MDE/FUNDEB/PNATE, para o exercício fiscal de 2019. ABERTURA: 21 de dezembro de 2018 às 09h00min. ENDEREÇO: Avenida Francisca das Chagas, n° 105, 2º Piso, Centro, São Raimundo das Mangabeiras/MA. TIPO LICITAÇÃO: Menor Valor Por Item. BASE LEGAL: Constituição Federal, Art. 37, XXI; Lei nº 10.520/2012 e no que lhe couber, subsidiariamente, a Lei Federal nº 8.666/93 e demais normas pertinentes à espécie. PROCESSO ADMINISTRATIVO: 061/2018. OBTENÇÃO DO EDITAL: O Edital e seus anexos estão à disposição dos interessados na sala da Comissão Permanente de Licitação – CPL, situada a Avenida Francisca das Chagas, n° 105, 2º Piso, Centro, São Raimundo das Mangabeiras/MA no horário de 08h00min às 12h00min, onde poderão ser consultados gratuitamente, pelo e-mail – cpl.pmsrm@hotmail.com ou impressos mediante o pagamento de valor relativo ao custo de reprodução gráfica, conforme artigo 32,§5º da Lei 8.666/93. PUBLIQUE-SE. São Raimundo das Mangabeiras/MA, 07 de dezembro de 2018. José Carvalho Júnior – Pregoeiro.

AVISO DO PREGÃO PRESENCIAL N° 046/2018 - PMSRM. A Prefeitura Municipal de São Raimundo das Mangabeiras avisa aos interessados que realizará licitação, nos seguintes termos: OBJETO: contratação de empresa para o fornecimento parcelada de materiais de construção em geral, hidráulicos e elétrico para a prefeitura municipal e secretarias municipais de educação, saúde e vigilância sanitária e assistência social, para o exercício fiscal de 2019. ABERTURA: 21 de dezembro de 2018 às 14h00min. ENDEREÇO: Avenida Francisca das Chagas, n° 105, 2º Piso, Centro, São Raimundo das Mangabeiras/MA. TIPO LICITAÇÃO: Menor Valor Por Item. BASE LEGAL: Constituição Federal, Art. 37, XXI; Lei nº 10.520/2012 e no que lhe couber, subsidiariamente, a Lei Federal nº 8.666/93 e demais normas pertinentes à espécie. PROCESSO ADMINISTRATIVO: 063/2018. OBTENÇÃO DO EDITAL: O Edital e seus anexos estão à disposição dos interessados na sala da Comissão Permanente de Licitação – CPL, situada a Avenida Francisca das Chagas, n° 105, 2º Piso, Centro, São Raimundo das Mangabeiras/MA no horário de 08h00min às 12h00min, onde poderão ser consultados gratuitamente, pelo e-mail – cpl.pmsrm@hotmail.com ou impressos mediante o pagamento de valor relativo ao custo de reprodução gráfica, conforme artigo 32,§5º da Lei 8.666/93. PUBLIQUE-SE. São Raimundo das Mangabeiras/MA, 07 de dezembro de 2018. José Carvalho Júnior – Pregoeiro.

PREFEITURA MUNICIPAL DE VIANA/MA
COMISSÃO PERMANENTE DE LICITAÇÃO
CNPJ nº. 06.439.988/0001-76
E-mail: cplviana2017@gmail.com

AVISO DE LICITAÇÃO
PREGÃO PRESENCIAL SRP Nº. 028/2018

A PREFEITURA MUNICIPAL DE VIANA/MA torna público que a CPL estará reunida no dia **21 de dezembro de 2018, sexta-feira, às 14:30hs (catorze horas e trinta minutos),** na sala de reuniões da CPL, situada à Praça Ozimo de Carvalho, 141, Centro, Viana – MA, a fim de realizar o **Pregão Presencial SRP Nº 028/2018**, do tipo **menor preço por item,** que objetiva o Registro de Preços para **fornecimento de materiais de construções destinados a diversas Secretarias deste Município de Viana – MA.**, conforme quantidades e especificações discriminadas no Anexo I do Edital. O Edital e seus anexos poderão ser examinados gratuitamente pelos interessados, ou obtidos mediante o fornecimento de uma (01) resma de papel A4, para a reprodução do edital. Maiores informações no endereço mencionado, das 8h00 às 14h00. Viana (MA), 07 de Dezembro de 2018. MARIA CELMA, Pregoeira.

AVISO DO PREGÃO PRESENCIAL N° 047/2018 - PMSRM. A Prefeitura Municipal de São Raimundo das Mangabeiras avisa aos interessados que realizará licitação, nos seguintes termos: OBJETO: contratação de serviços de contabilidade pública da Prefeitura Municipal e da Secretaria Municipal de Saúde e Vigilância Sanitária, para o exercício fiscal de 2019.ABERTURA: 21 de dezembro de 2018 às 17h00min. ENDEREÇO: Avenida Francisca das Chagas, n° 105, 2º Piso, Centro, São Raimundo das Mangabeiras/MA. TIPO LICITAÇÃO: Menor Valor Por Item. BASE LEGAL: Constituição Federal, Art. 37, XXI; Lei nº 10.520/2012 e no que lhe couber, subsidiariamente, a Lei Federal nº 8.666/93 e demais normas pertinentes à espécie. PROCESSO ADMINISTRATIVO: 064/2018. OBTENÇÃO DO EDITAL: O Edital e seus anexos estão à disposição dos interessados na sala da Comissão Permanente de Licitação – CPL, situada a Avenida Francisca das Chagas, n° 105, 2º Piso, Centro, São Raimundo das Mangabeiras/MA no horário de 08h00min às 12h00min, onde poderão ser consultados gratuitamente, pelo e-mail – cpl.pmsrm@hotmail.com ou impressos mediante o pagamento de valor relativo ao custo de reprodução gráfica, conforme artigo 32,§5º da Lei 8.666/93. PUBLIQUE-SE. São Raimundo das Mangabeiras/MA, 07 de dezembro de 2018. José Carvalho Júnior – Pregoeiro.

AVISO DO PREGÃO PRESENCIAL N° 048/2018 - PMSRM. A Prefeitura Municipal de São Raimundo das Mangabeiras avisa aos interessados que realizará licitação, nos seguintes termos: OBJETO: contratação de empresa especializada na área de engenharia e arquitetura para a prestação de serviços técnicos de elaboração de projetos, e acompanhamento de obras no Município de São Raimundo das Mangabeiras/MA. ABERTURA: 21 de dezembro de 2018 às 16h00min. ENDEREÇO: Avenida Francisca das Chagas, n° 105, 2º Piso, Centro, São Raimundo das Mangabeiras/MA. TIPO LICITAÇÃO: Menor Valor Por Item. BASE LEGAL: Constituição Federal, Art. 37, XXI; Lei nº 10.520/2012 e no que lhe couber, subsidiariamente, a Lei Federal nº 8.666/93 e demais normas pertinentes à espécie. PROCESSO ADMINISTRATIVO: 065/2018. OBTENÇÃO DO EDITAL: O Edital e seus anexos estão à disposição dos interessados na sala da Comissão Permanente de Licitação – CPL, situada a Avenida Francisca das Chagas, n° 105, 2º Piso, Centro, São Raimundo das Mangabeiras/MA no horário de 08h00min às 12h00min, onde poderão ser consultados gratuitamente, pelo e-mail – cpl.pmsrm@hotmail.com ou impressos mediante o pagamento de valor relativo ao custo de reprodução gráfica, conforme artigo 32,§5º da Lei 8.666/93. PUBLIQUE-SE. São Raimundo das Mangabeiras/MA, 07 de dezembro de 2018. José Carvalho Júnior – Pregoeiro.

**PREFEITURA MUNICIPAL DE SANTA INÊS - MA**
AVISO DE LICITAÇÃO
PREGÃO PRESENCIAL Nº 088/2018-CPL
PROCESSO ADMINISTRATIVO Nº 2018/2018

A PREFEITURA MUNICIPAL DE SANTA INÊS, por meio de sua COMISSÃO PERMANENTE DE LICITAÇÃO - CPL, torna público que realizará licitação na modalidade Pregão, sob a forma Presencial de nº 088/2018, Registro de Preços, cujo objeto trata da FUTURA E EVENTUAL AQUISIÇÃO DE CAMISAS PERSONALIZADAS, DESTINADAS AOS ALUNOS PARTICIPANTES DO PROGRAMA EDUCACIONAL DE RESISTÊNCIA ÀS DROGAS E À VIOLÊNCIA - PROERD, NO MUNICÍPIO DE SANTA INÊS - MA. O recebimento e abertura dos envelopes de Proposta e Habilitação será em Sessão Pública a ser realizada às 14h30min do dia 26 de dezembro de 2018, na Sala de Licitações da CPL, localizada na Prefeitura Municipal de Santa Inês, Av. Luiz Muniz, 1005, Centro, neste Município. O Edital e seus anexos estão à disposição dos interessados na sala da Comissão Central de Licitação de 2ª a 6ª feira das 08h00min às 12h00min a partir do dia 11 de dezembro de 2018, onde poderá ser consultado e/ou obtido gratuitamente em mídia removível (pendrive ou cd), adquirido de forma física (em papel) mediante ao recolhimento da importância de R$ 50,00 (cinquenta reais) através de DAM (documento de arrecadação municipal) ou pelo portal da transparência do município: http://santaines.ma.gov.br/transparencia/transparencia. Esclarecimentos adicionais deverão ser protocolados na Comissão Central de Licitação, no horário de expediente.

Santa Inês - MA, 06 de dezembro de 2018.
Antonio Jacksom Lopes da Silva - Pregoeiro

MACÃO NA FRENTE

# Vantagem invertida na decisão da Copa

Com a vitória sobre o Pinheiro no último domingo, o Maranhão Atlético inverteu a seu favor a vantagem de jogar por um simples empate para garantir vaga no Brasileiro

NERES PINTO

IGOR LEONAQRDO/MAC

O MARANHÃO ATLÉTICO FEZ VALER SUA FORÇA JOGANDO NO CASTELÃO E VENCEU

Apesar do placar apertado (1 a 0) diante do Pinheiro, na tarde do último domingo, no Estádio Castelão, a torcida atleticana, comissão técnica e jogadores comemoraram o resultado que inverteu a vantagem para o último jogo entre maqueanos e pinheirenses, amanhã à noite na Baixada Ocidental Maranhense. O time do Parque Valério Monteiro agora precisa apenas de um empate para ser o campeão. O PAC, por sua vez, precisa vencer por qualquer placar, que levantará a taça.

## "Em aberto"

Satisfeito com a vitória, o técnico Raimundinho Lopes agora trabalha o psicológico da equipe para que os jogadores não entrem no clima do "já ganhou", por entender que o Pinheiro, como já vem ocorrendo desde as disputas da série B, será um time bastante difícil de ser batido em seus próprios domínios. "Poderíamos ter ganho por dois ou três gols que não haveria nenhuma injustiça no placar, mas desperdiçamos as oportunidades e ficamos com apenas um gol. A vitória foi boa, mas não era esse o placar que a gente queria. É em cima dessa vantagem mínima que precisamos trabalhar e para isso os jogadores têm que estar conscientes de que ainda não conquistamos nada", alertou.

Luís Miguel, técnico do PAC, lamentou a derrota, mas não poupou críticas à arbitragem, principalmente devido à expulsão do atacante Lentine, que já havia recebido cartão amarelo poucos minutos após entrar em campo e mais tarde tocou intencionalmente com a mão na bola. "A regra não diz que tocar na bola com a mão o árbitro tem que dar cartão amarelo. Ele deixou de dar outros cartões por jogo violento para os jogadores do MAC. É sempre assim, toda vez que ele apita jogo do Pinheiro nos prejudica, mas não tem problema, está tudo em aberto e vamos lutar para ganhar a próxima partida e sermos campeões", enfatizou.O jogo que vai apontar o campeão da Copa FMF será disputado na próxima quarta-feira (12) no Estádio Costa Rodrigues, na Princesa da Baixada.

## Arbitragem

O diretor da Ceaf, Marcelo Filho, já sorteou os árbitros que atuarão na partida final, em Pinheiro. Mayron Frederico dos Reis Novaes terá como assistentes Elson Araújo da Silva e Rafael Max Borges Pereira. O quarto árbitro será Jorge Luís Viana da Silva.

BEACH SOCCER

# Barreirinhas vence 5ª etapa nas areias

DIVULGAÇÃO

BARREIRINHAS, JOGANDO EM CASA, VENCEU A QUINTA ETAPA

A Seleção de Barreirinhas foi a grande campeã da quinta etapa do Campeonato Maranhense de Beach Soccer, competição promovida pela Federação Maranhense de Beach Soccer (FMBS) com o patrocínio do governo do Estado e da Cerveja Glacial por meio da Lei de Incentivo ao Esporte. Neste domingo (9), os barreirinhenses derrotaram a Seleção de Santo Amaro por 6 a 3 e garantiram o título da seletiva, que foi realizada na Arena Módulo, montada no bairro Riacho, na cidade de Barreirinhas.Mesmo jogando em casa e com o apoio da torcida, Barreirinhas não teve vida fácil na final. Os donos da casa chegaram a sair atrás no placar logo nos primeiros minutos de bola rolando, mas chegaram ao empate: 1 a 1. No entanto, no fim do primeiro tempo, Santo Amaro voltou a ficar em vantagem: 2 a 1.

No período seguinte, as duas equipes mantiveram o equilíbrio dentro de quadra. Ao fim dos 12 minutos, o placar apontava empate por 3 a 3 e final completamente indefinida.Porém, nos últimos 12 minutos, Barreirinhas finalmente se impôs e conseguiu passar à frente no marcador. Com mais três gols anotados, a equipe da casa não deu mais chances aos rivais e conseguiu vencer o duelo por 6 a 3 e, consequentemente, garantir o título invicto da competição.Nesta seletiva, Barreirinhas venceu todas as quatro partidas em que realizou e terminou o torneio com 100% de aproveitamento. O detalhe é que, na fase de grupos, os barreirinhenses já haviam superado Santo Amaro por 6 a 5.Com o título, Barreirinhas se classificou para a fase final do Campeonato Maranhense de Beach Soccer, que ocorrerá em janeiro de 2019, em São Luís. Por ter sido finalista da quinta etapa, a cidade de Santo Amaro também assegurou o direito de disputar a fase decisiva, que terá sede em São Luís.

COMEÇOU!

# Sampaio Corrêa dá o pontapé inicial

ELIAS AUÊ

OS NOVOS JOGADORES CONTRATADOS PELO SAMPAIO CORRÊA FORAM APRESENTADOS À IMPRENSA PELO PRESIDENTE SÉRGIO FROTA

O técnico Flávio Araújo iniciou ontem mais uma etapa de trabalho no comando do Sampaio Corrêa. Ele foi apresentado pelo presidente Sergio Frota em coletiva para a imprensa no CT José Carlos Macieira.

"O Flávio Araújo é um treinador experiente, vitorioso, que conhece bem a realidade do futebol maranhense e tem a consciência das nossas necessidades. A vida nos reserva esses momentos de reencontro e, acima de tudo, o Flávio é um grande amigo que tenho no futebol. Tenho certeza que nos ajudará uma equipe competitiva para os novos desafios que teremos na temporada de 2019", declarou o presidente boliviano.

Por sua vez, Flávio Araújo demonstrou toda a satisfação em retornar ao Sampaio, e citou o planejamento que está sendo feito para o próximo ano: "Estou muito feliz em voltar ao Sampaio, um clube que vivi grandes momentos, e espero voltar a revivê-los. Entendemos o momento atual do clube, e sei que o desafio é muito grande, mas vamos correr contra o tempo para montar um grupo forte, competitivo, com jogadores que se encaixem com nossas características".

Flávio Araújo chega com sua comissão técnica, formada por Hélio Pinheiro, auxiliar técnico, Pedro Henrique, preparador físico, e Wellington Recife, preparador de goleiros.Os novos jogadores contratados também foram anunciados, assim como a permanência de alguns atletas do grupo de 2018, o goleiro Busatto e o meia Eloir, além da repatriação do atacante Edgar.O presidente ainda falou sobre as situações de Andrey, Maracás e Fernando Sobral, que têm propostas de outros clubes: "São jogadores que se valorizaram bastante aqui no Sampaio e têm propostas, até mesmo do exterior. Vamos analisar todas, com calma, e ver o que será melhor tanto para os atletas quanto para o clube",.

As atividades de pré-temporada terão início pra valer a partir desta terça-feira, com avaliações clínicas e testes físicos. Ao longo da semana, o grupo trabalhará em dois períodos.

**Os novos contratados:**

Goleiros: Gustavo Busatto, Rodrigo Santos (Ypiranga-RS) e Moisés (base)

Zagueiros: Paulo Sérgio, Odair Lucas*, Lucas Maia (Birkirkara-Malta), Douglas William (Paços-Portugal) .Laterais Thalysson (D) –Treze-, Rômulo (E) – Derportivo Capiatá-Paraguai-, Arinse Uade (E) -Céltiga-Espanha- e Yan (D) -base.

Volantes: Tom Abreu (Aimoré-RS), Wesley Mutuca (Aquidauanense-MS), Dedé (Treze), João Filipe (futebol catarinense) e João Victor (base).

Meias: Salatiel (Itabaiana), Romildo (Santa Cruz) e Eloir.

Atacantes: Hewerton (Maritimo-Portugal), Maxwell Samurai (Treze) e Edgar.

BASQUETE

# Moto conquista o bicampeonato

DIVULGAÇÃO

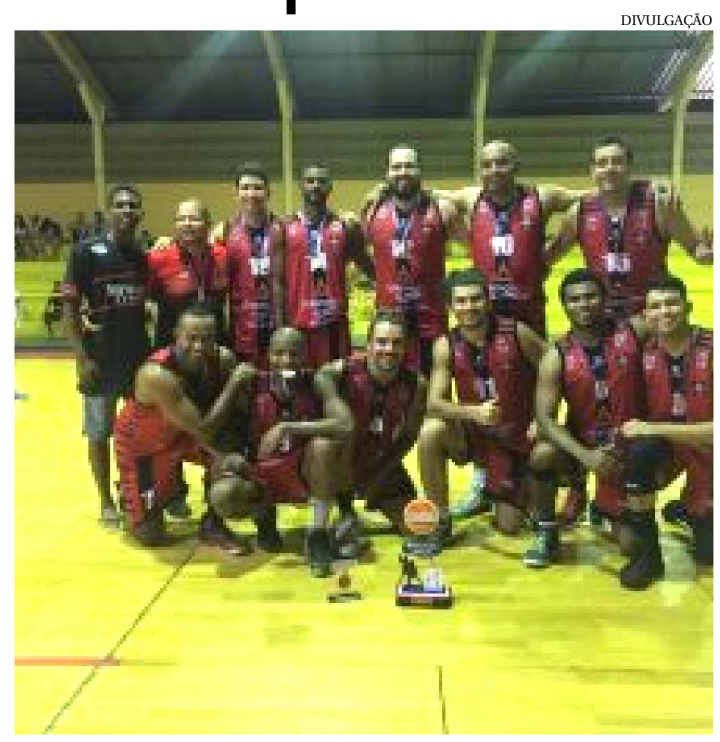

EQUIPE DE BASQUETE DO MOTO CLUB, BICAMPEÃ ADULTO

No início da noite do último domingo (09) no Ginásio Paulo Leite em São Luís, o Moto Club Basquete, confirmou o seu favoritismo e se consagrou Bicampeão Maranhense Adulto.

O Rubro-Negro Maranhense, já havia sido campeão no final de novembro, da etapa da capital, e estava aguardando os campeões das etapas do interior do estado.No dia 7 de dezembro, a equipe do Moto iniciou a fase final jogando contra o Tático da Cidade de Caxias, e vencendo facilmente por 122 a 44, no dia seguinte venceu o Lavronorte de Imperatriz por 64 a 48, e por fim neste domingo (09) venceu o Caos de Miranda do Norte por 71 a 30.

Kassius kley, jogador do Moto Club, recebeu o prêmio de melhor jogador da competição port suas destacadas atuações com a camisa rub ro-negra.

O placar do último jogo já diz tudo sobre o que foi a superioridade da equipe rubro-negra, que pontou na frente do adversário do início ao fim. O Lavronorte, representante da cidade de Imperatriz em momento algum chegou a ser uma ameaça. Por isso, ao final da partida os motenses vibraram bastante e fizeram uma grande festa na quadra do Ginásio Paulo Leite. O título foi uma premiação ao trabalho da comissão técnica e à dedicação dos jogadores que participaram da competição.

RODOLFO LANDIM

# Conheça o novo presidente do Fla

Ele fez parte do primeiro mandato de Bandeira como vice-presidente de Planejamento. Em entrevista, revelou que pretende propor, dentre as mudanças, o fim da reeleição

Luiz Rodolfo Landim Machado, ou simplesmente Rodolfo Landim, é o 57º presidente do Flamengo. Ele assume o comando do Rubro-Negro aos 60 anos, ao vencer pleito com a Chapa Roxa no último fim de semana. Ele era o candidato a vice-presidente em 2013, em grupo encabeçado por Wallim Vasconcelos, porém, os nomes foram impugnados e Eduardo Bandeira de Mello foi o concorrente ao lado de Walter D'Agostino. Ele fez parte do primeiro mandato de Bandeira como vice-presidente de Planejamento.

Segundo Landim, o nascimento dele só foi possível graças ao Flamengo. Afinal, os pais, o engenheiro Jedrico Machado e a professora de francês e literatura Maria Augusta, eram de famílias rubro-negras e se conheceram em um baile na Gávea.

O atual presidente, que nunca escondeu ser um apaixonado por futebol – foi, inclusive, da seleção da Universidade Federal do Rio de Janeiro –, foi um dos nomes à frente do Flamengo quando as dívidas foram renegociadas.Engenheiro especializado em petróleo, comandou a BR Distribuidora e lançou a OGX, ligada ao empresário Eike Batista – com quem rompeu anos depois, com direito a ação na Justiça e pedido de 270 milhões de dólares. Atualmente, é sócio na Maré Investimentos, que se atua junto à empresas de óleo e gás.

Landim assume o Flamengo pelo próximo triênio, após dois mandatos de Eduardo Bandeira de Mello. E pode ser o único período dele à frente do clube. Em entrevista, o então candidato revelou que pretende propor, dentre as mudanças no Estatuto, o fim da reeleição, já valendo, inclusive, para ele mesmo.

LANCEPRESS

LANDIM ASSUME O FLA PARA O PRÓXIMO TRIÊNIO NO LUGAR DE BANDEIRA DE MELLO

O vice-presidente de futebol do Flamengo será Marcos Br4ás,. que ainda nem assumiu, mas já tem um problema a resolver: a situação do goleiro Diego Alves. Fora da reta final do Campeonato Brasileiro após um ato de indisciplina e uma áspera discussão com o técnico Dorival Júnior (o diretor Carlos Noval teve de acalmar os ânimos), o camisa 1 tem situação ainda indefinida em relação ao Rubro-Negro.

Novo nome forte da pasta, Braz prometeu a chegada de um diretor para o futebol profissional, fazendo com que a tendência seja que Noval volte ao trabalho nas categorias de base, onde estava antes da saída de Rodrigo Caetano. Além disso, apesar de não confirmar a contratação de um novo treinador, fez elogios a Abel Braga.Desta forma, o departamento de futebol seria todo remodelado e uma conversa com Diego Alves poderia ser aberta "do zero". Durante a campanha, o presidente eleito Rodolfo Landim, ao ser questionado sobre o goleiro, admitiu que gostaria de conversar pessoalmente com o jogador antes de qualquer decisão.

DESAFIO

## CR7 convida Messi a jogar na Itália

REPRODUÇÃO/INTERNET

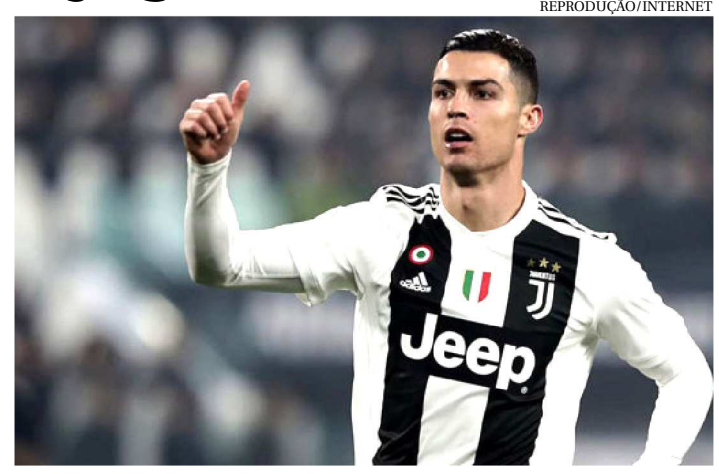


CRISTIANO RONALDO FAZ ELOGIOS AO FUTEBOL ITALIANO

Exatos cinco meses após sua contratação pela Juventus, o craque português Cristiano Ronaldo se diz feliz em Turim. Depois de nove anos defendendo as cores do Real Madrid, o atacante afirmou que este é o melhor grupo com quem já trabalhou e que Lionel Messi, seu rival do Barcelona na época dos clássicos espanhóis, deveria se juntar a ele no futebol italiano.

"Eu joguei na Inglaterra, Espanha, Itália, Portugal, na seleção, enquanto ele ainda está na Espanha. Para mim, a vida é um desafio, eu gosto e gosto de fazer as pessoas felizes. Eu gostaria que ele viesse para a Itália um dia. Como eu, aceite o desafio. No entanto, se ele está feliz lá, eu respeito: ele é um jogador fantástico, um cara bom, mas eu não sinto falta de nada aqui. Esta é minha nova vida e sou feliz", disse em entrevista a La Gazzetta dello Sport , edição de ontem.

Além de Messi, CR7 também falou sobre seus colegas de time. "Posso dizer que este é o melhor grupo com que já joguei. Aqui somos uma equipe. Em alguns lugares, alguém se sente maior que os outros, mas aqui estão todos na mesma linha, humildes, querem ganhar. Se o Dybala ou o Mandzukic não fazem gols, você os vê felizes, sorrindo. Para mim, isso é lindo, eu sinto a diferença. Embora em Madri eles também sejam humildes, aqui sinto que são mais. É muito diferente, é mais uma família", indicou.

Outros assuntos abordados foram a possível ida de Marcelo ao clube, a Bola de Ouro (que ele disse merecer vencer todo ano) e sobre as apostas com seus companheiros de clube. A Juventus venceu seu último compromisso no Campeonato Italiano, que aconteceu na sexta-feira, contra a rival Internazionale, mas o único tento da partida não foi marcado por CR7 e, sim, Mandzukic.

REFORÇO

## Corinthians contrata Richard, ex-Fluminense

CB/DAPRESS

RICHARD DEFINIU AS BASES CONTRATUAIS COM O CORINTHIANS PARA VESTIR A CAMISA ALVINEGRA DURANTE QUATRO ANOS

O volante Richard é o novo reforço do Corinthians. Ontem, a diretoria do clube anunciou a contratação do meio-campista, de 24 anos, que estava no Fluminense e chegará ao clube com um contrato válido pelas próximas quatro temporadas, até o final de 2022.

Richard é o quarto reforço anunciado pelo Corinthians para o próximo ano. Antes, o clube havia contratado os atacantes André Luis e Gustavo Mosquito e o lateral-direito Michel Macedo. Os dois últimos, inclusive, chegaram a treinar no CT Joaquim Grava nas últimas semanas.

O Corinthians não deu maiores detalhes financeiros sobre a negociação que fez Richard trocar o Fluminense pela equipe paulista. O volante estava desde a metade de 2017 no time carioca, sendo que foi o autor do gol da vitória por 1 a 0 sobre o América Mineiro, na rodada final do Campeonato Brasileiro deste ano, um resultado que evitou o rebaixamento da equipe à Série B.

A chegada ao Corinthians também representa um retorno para Richard, pois o volante iniciou a sua carreira no futebol do Estado, pelo Comercial. Depois, passou por Atlético Sorocaba e Atibaia, antes de se transferir ao Fluminense.

Richard terá concorrência para buscar a titularidade no meio-campo corintiano. Afinal, Ralf terminou a temporada 2018 como titular. E o elenco, agora novamente sob o comando de Fábio Carille, também conta com Gabriel como outra opção para a função.

Com a presença de Richard, o elenco do Corinthians se reapresenta após o período de férias em 3 de janeiro, no CT Joaquim Grava, iniciando a pré-temporada. O primeiro jogo da equipe por uma competição oficial em 2019 vai ser contra o São Caetano, em casa, pela rodada de abertura do Campeonato Paulista, que tem o dia 20 de janeiro como sua data-base.

O diretor de marketing do Corinthians, Luis Paulo Rosenberg, voltou a falar sobre a dívida que o clube tem por conta da construção da Arena em Itaquera, inaugurada em 2014. O dirigente disse que o a dívida "é de R$ 650 milhões na pior das hipóteses".

Antes, a diretoria falava em uma dívida de cerca de R$ 1,3 bilhão, já com as correções (cerca de R$ 450 milhões são devidos ao BNDES, R$ 500 milhões à Caixa e R$ 350 milhões à Odebrecht). Porém, o Timão alega obras inacabadas e tentará "enfrentar" a Odebrecht, como o próprio Rosenberg admitiu em entrevista coletiva em julho.

"Esse financiamento da Caixa dá alguma coisa entre R$ 450 e R$ 500 milhões. O financiamento da Odebrecht, quando você faz a diferença entre o que foi gasto e o que valem os CIDS, dá alguma coisa entre zero e R$ 120 milhões".

Essa á a discussão do Corinthians. Na pior das hipóteses, o Corinthians está devendo R$ 650 milhões – disse Rosenberg, em entrevista para a Rádio Bandeirantes.

UFC231

## Brasileiro leva 30 pontos após luta

UFC/DIVULGAÇÃO

ALEX COWBOY, ENSANGUENTADO, APÓS UM CORTE NA TESTA

O brasileiro Alex Cowboy chegou favorito para sua luta contra Gunnar Nelson, no último sábado (8), pelo UFC 231, realizado em Toronto (CAN). Porém, após um primeiro round onde o peso-meio-médio da equipe ATS foi superior, Nelson conseguiu impor seu jogo de chão no segundo assalto e, com uma cotovelada brutal, abriu o caminho para a vitória.

O golpe do islandês causou um grande corte na testa do Cowboy, que instantaneamente começou a jorrar sangue. Se aproveitando da situação, Gunnar Nelson foi para as costas do brasileiro e encaixou o mata-leão, sacramentando seu triunfo em duelo sangrento.

A cena chamou bastante atenção de quem acompanhava o evento e repercutiu nas redes sociais, com o próprio Alex Cowboy revelando que precisou tomar 30 pontos na testa por conta do profundo corte gerado pela cotovelada.

O card preliminar do UFC 23, realizado em Toronto, no Canadá, foi quase perfeito para o Brasil. Ao todo, quatro brasileiros entraram em ação na primeira parte do evento liderado por Max Holloway x Brian Ortega, e três saíram vitoriosos. O único revés ficou na conta de Cláudia Gadelha, superada por Nina Ansaroff por unanimidade.

Já Gilbert Durinho, Dhiego Lima e Diego Ferreira venceram seus duelos com propriedade e mostraram a força do Brasil contra Olivier Aubin-Mercier, Chad Laprise e Kyle Nelson, respectivamente.

Na luta que fechou o card preliminar, Nina Ansaroff e Claudinha Gadelha protagonizaram um duelo acirrado, mas que terminou melhor para Nina. Por decisão unânime, a esposa da campeã peso-galo Amanda Nunes derrotou Gadelha e somou seu quarto triunfo seguido.