DIVULGAÇÃO

SURPRESAS

Movimentos políticos focam nas eleições

Movimentos de personagens da política maranhense mostram que as sucessões municipais e as eleições gerais de 2022 já batem à porta do Palácio dos Leões. Atos de Luís Fernando e Felipe Camarão (FOTO) surpreenderam o eleitorado. POLÍTICA

Mudanças no Plano Diretor de São Luís são debatidas na Câmara de Vereadores

POLÍTICA

92 anos

O IMPARCIAL

www.oimparcial.com.br

Leia em todas as plataformas

NOTA BOA

Estudo aponta crescimento nos índices da educação de São Luís

Dados preliminares do Sistema Municipal de Avaliação Educacional de São Luís (Simae), em 2018, apontam que as séries de 1º ao 4º anos, de toda a rede municipal de ensino da capital, apresentaram avanço nos índices de proficiência dos quesitos analisados pela ferramenta, como língua portuguesa (leitura e escrita) e matemática. Cerca de 85% dos 84 mil alunos de 1º ao 9º anos da Rede Municipal de Ensino participaram dos testes aplicados pelo Centro de Políticas Públicas e Avaliação da Educação (Caed).

VIDA

A.BAETA

O prefeito Edivaldo Júnior e o secretário municipal de Educação, Moacir Feitosa, mostraram os dados

Demos um salto significativo no nível de aprendizagem de nossos alunos, o que nos mostra que todos os investimentos realizados na rede apresentam agora os resultados que sempre buscamos

Edivaldo Júnior,
prefeito de SãoLuís

VOCÊ, GASTRÔ

A EXPERIÊNCIA DO CHEF JÚNIOR BELÉM

CALDOS ENERGÉTICOS PARA O PRÉ-CARNAVAL

DIVULGAÇÃO

ALMOÇO EXECUTIVO COM ALTA GASTRONOMIA

RECEITA: FLAN DE DOCE DE LEITE DEFUMADO

Auditor fiscal é preso suspeito de cobrar propina

VIDA

Começa a segunda etapa da operação Rodovida no Maranhão

VIDA

Convocados aprovados em concurso de procurador da capital

VIDA

SECAP

Empossada Comissão de Políticas Públicas

Fortalecer o diálogo com as populações indígenas e atuar na execução das diretrizes do plano estadual voltado para estes povos. Com estes propósitos prioritários, o governador Flávio Dino deu posse aos membros da Comissão Estadual de Políticas Públicas para os Povos Indígenas (Coepi-MA). VIDA

Carnaval

Baile da Imprensa acontece amanhã na Casa do Maranhão

Após dias de prévias carnavalescas, o Bloco da Imprensa realizará amanhã, sábado (23), o tão esperado Baile da Imprensa. O evento acontece na Casa do Maranhão, a partir das 19h, no Centro Histórico de São Luís. IMPAR

DIVULGAÇÃO

Tambor de Crioula movimenta noites no Centro

IMPAR

Cortejo anuncia o início do carnaval do Sesc

IMPAR

CAMPEONATO MARANHENSE

Moto Club deve jogar sem sete titulares

ESPORTES

Sampaio faz treino com portões fechados

ESPORTES

Treinador do Maranhão faz mudança na equipe

ESPORTES

BASTIDORES: Reforma da desarrumação

A reforma da Previdência que o governo Jair Bolsonaro quer aprovar o quanto antes no Congresso foi também tentada pelos últimos ocupantes do Palácio do Planalto, mas todos deram com os burros n'água. POLÍTICA

TÁBUAS DE MARÉS

SEX 22/02/2019
0249 ..... -0.2M
0858 ..... 6.3M
1504 ..... -0.2M
2104 ..... 6.4M

TEMPO E TEMPERATURA

↑ 29°
↓ 24°

MANHÃ | TARDE | NOITE

LAVA-JATO

Relator Fachin nega liberdade para Lula

Pedido da defesa foi com relação à ação do tríplex, que condenou a 12 anos e um mês de reclusão o ex-presidente, que continua preso em Curitiba, no Paraná

O ministro Edson Fachin, relator da Operação Lava-Jato no Supremo Tribunal Federal (STF), negou mais um pedido de liberdade do ex-presidente Luiz Inácio Lula da Silva, preso e condenado pela Lava-Jato.

A solicitação, apresentada em dezembro do ano passado, questionava uma decisão do ministro Félix Fischer, do Superior Tribunal de Justiça (STJ), que negou, de forma individual, recurso do petista contra sua condenação no caso do tríplex do Guarujá (SP).

Esta condenação levou o ex-presidente para a prisão, após confirmação em segunda instância.

EX-PRESIDENTE LULA JÁ CONTABILIZA DUAS CONDENAÇÕES

Lula foi condenado por lavagem de dinheiro e corrupção

Lula também foi recentemente condenado por corrupção e lavagem de dinheiro no processo relativo ao sítio em Atibaia (SP).

Esse caso ainda não passou pela segunda instância da Justiça.

Fischer, que é relator da Lava-Jato no STJ, decidiu de forma individual negar o recurso do ex-presidente Lula que buscava rever sua condenação em torno do tríplex.

Caso será analisado ainda pelo Superior Tribunal de Justiça

Por ser passível de recurso, o caso ainda será analisado pela Quinta Turma do STJ.

Segundo os advogados do petista, Fischer não poderia ter negado seguimento, de forma monocrática, o recurso de Lula.

Por isso, pediram que o ex-presidente ficasse em liberdade até o julgamento de mérito do processo apresentado no STF contra a posição do ministro do STJ.

Solicitaram ainda que a Suprema Corte anulasse a sentença do triplex. Fachin negou todos os pedidos, rejeitando seguimento a ação do ex-presidente.

Luis Inácio Lula da Silva encontra-se preso na sede da Polícia Federal em Curitiba, desde abril do ano passado, cumprindo pena por sentença condenatória. Outros processos movido contra Lula estão em andamento.

Ele já contabiliza outra condenação pelo processo relacionado ao sítio de Atibaia, em São Paulo, que Lula sempre negou ser de sua propriedade e não foram apresentadas provas em contrário.

FLÁVIO BOLSONARO

Dodge mantém investigação no Rio

PROCURADORA RAQUEL DODGE MANTÉM INVESTIGAÇÃO

A procuradora-geral da República, Raquel Dodge, decidiu manter na Justiça Federal do Rio de Janeiro a investigação sobre suposta prática de lavagem de dinheiro e falsidade ideológica por parte do senador Flávio Bolsonaro (PSL-RJ).

De acordo com a procuradora, os fatos imputados a ele ocorreram antes dele ser diplomado senador, por isso, não se enquadram nas regras do foro privilegiado.

A Polícia Federal apontou aumento de patrimônio incompatível com as atividades desenvolvidas por Flávio.

A suspeita é de que ele lavou dinheiro por meio da venda de imóveis e mentiu em declarações realizadas à Justiça Eleitoral.

O senador alega que está sendo alvo de uma campanha difamatória promovida por um advogado ligado ao PT "com o único intuito de provocar desgaste político aos adversários". O caso estava com Raquel Dodge desde o dia 06 deste mês.

Flávio Bolsonaro alega que sofre campanha difamatória

Ela precisou avaliar se enviava as investigações ao Supremo Tribunal Federal (STF) ou se mantinha no Rio de Janeiro.A defesa do senador alegou que as acusações se referem ao mandato e que tiveram início após ele ter sido eleito, o que daria direito ao foro privilegiado.

No entanto, Dodge lembrou que a situação teria ocorrido em um período anterior ao exercício de cargo.

PREVIDÊNCIA

O QUE MELHORA COM A REFORMA

A reforma da Previdência pode até encontrar resistência, mas a mudança no sistema é inevitável sob pena de entrar em colapso.

Maior responsável pelo déficit das contas públicas, o rombo previdenciário, que chegou a R$ 198 bilhões no ano passado, reduz a capacidade do Estado de investir em outras áreas, como saúde, educação e segurança.

Para financiar os gastos, o governo precisa se endividar cada vez mais.

Hoje, a dívida bruta do Brasil atinge 76,7% do Produto Interno Bruto (PIB), a segunda maior relação entre 40 países emergentes, atrás apenas da Venezuela.

Além disso, o buraco é crescente. Como são os trabalhadores que financiam os aposentados, a pressão demográfica compromete a sustentabilidade do sistema com o passar dos anos. As famílias têm cada vez menos filhos, com impacto na receita futura.

Em 1980, a taxa de fecundidade era de 4,1 filhos, com drástica redução para 1,8 em 2010 e projeção de atingir 1,7 em 2060. Ao mesmo tempo, a expectativa de sobrevida dos brasileiros com direito à aposentadoria vai disparar até lá: para idosos com 70 anos, um aumento de 17,5 anos; para pessoas com 65 anos, aumento de 21,2 anos; e para quem tem 60 anos, sobrevida de 25,2 anos.

Nilton Molina, presidente do Instituto de Longevidade Mongeral Aegon, explicou que o Brasil arrecadou R$ 1,3 trilhão em 2018 e gastou R$ 700 bilhões, ou 55% do total, com Previdência. "Isso é três a quatro vezes mais do que gastou com saúde para 210 milhões de brasileiros.Estamos gastando mais com idosos do que com os jovens", disse. De outro lado, as pessoas estão ficando mais velhas. "A longevidade impacta nesse custo extraordinariamente. Como a fertilidade é baixa, o Brasil será um dos países mais envelhecidos. Por isso, a reforma não é só necessária, mas inevitável."

Injustiça

Para piorar o quadro, o atual sistema é extremamente injusto. Mais de 83% dos beneficiários do Regime Geral de Previdência Social (RGPS) recebem menos de dois salários mínimos, enquanto o benefício médio mensal das aposentadorias do setor privado é de R$ 1.420 e das pensões por morte, de R$ 1.280, no regime público federal é de R$ 7.700. Se abrir as carreiras, a discrepância é ainda mais evidente.

Segundo o relatório da avaliação atuarial do Regime Próprio de Previdência Social (RPPS) de 2017, a aposentadoria média dos servidores do Poder Executivo estava em R$ 8,4 mil por mês, e as pensões, em R$ 5,2 mil.

No Poder Legislativo, o benefício médio de aposentadoria é de R$ 26,8 mil, e R$ 5,4 mil, de pensão.

No Judiciário, R$ 18 mil e R$ 8,7 mil, respectivamente. "O RGPS atende mais de 30 milhões de pessoas, e o deficit per capita anual é de R$ 5 mil, coberto por todos. O RPPS atende 4 milhões, e o deficit per capita, se incluir militares, chega a R$ 78 mil", comparou Fábio Klein, analista da Tendências Consultoria.

Previdência Social é responsável pelo déficit

IDOSOS TERÃO QUE TRABALHAR MAIS

Segundo Fábio Klein, a principal fonte do déficit fiscal brasileiro é a Previdência. "Até 2014, o resultado positivo do Tesouro e de outras fontes compensaram o rombo previdenciário. De lá para cá, período que combinou com crise econômica, explosão de gastos e queda da arrecadação, o Tesouro perdeu essa capacidade", explicou.Em 2014, o déficit das contas públicas foi de R$ 23,5 bilhões, sendo R$ 56,7 bilhões negativos da Previdência e R$ 33,2 bilhões positivo do Tesouro, de acordo com Klein."Com crise econômica, desoneração da folha e desemprego, que faz a arrecadação do INSS encolher, o rombo bateu quase R$ 200 bilhões em 2018.Além disso, a previsão de uma reforma aumentou a procura pela aposentadoria", ressaltou.

É preciso cortar custeio e investimento

O resultado é que, para ajustar as contas, é preciso cortar custeio e investimentos, com prejuízo no serviço público, e aumentar a dívida pública, jogando títulos no mercado para financiar a máquina.O problema de o país se endividar, conforme Juliana Inhasz, professora de economia do Insper, é que tira recursos do setor privado, que gastaria em investimentos produtivos e passa a optar por títulos porque o prêmio é cada vez maior."Como o risco de insolvência aumenta com a dívida, os juros são mais altos para tornar o título atrativo. Porém, isso acarreta um problema estrutural. Sem investimento, a economia cresce pouco, há redução de empregos e contribuição cada vez menor ", detalhou.

PREFEITURA E GOVERNO

Movimentos políticos focam nas eleições

Movimentos de personagens da política maranhense mostram que as sucessões municipais e as eleições gerais de 2022 já batem à porta do Palácio dos Leões

PEDRO ALMEIDA

Estava marcado para esta quinta-feira (21) o governador do Maranhão, Flávio Dino (PCdoB), dar posse coletiva aos novos secretários do seu segundo mandato. Acontece que as mudanças não foram todas concluídas. Articulações ainda estão em andamento. Com a reforma, o governador espera ampliar sua base política para os próximos pleitos e fazer um governo sem que a oposição seja problema. Os últimos movimentos mostram que as sucessões municipais e as eleições gerais de 2022 já batem à porta do Palácio dos Leões. O secretário de Estadual de Educação, Felipe Camarão (DEM), se retirou da discussão pelo pleito municipal da capital maranhense. Afirmou em nota aberta que não é candidato à Prefeitura de São Luís. "O foco é educação e não eleição", passou o recado.

Nem o governador Flávio Dino (PCdoB) e nem seus auxiliares mais próximos confirmam publicamente, mas nos bastidores da política existe a informação de que um novo nome pode dar sinais de como deve se comportar o novo cenário político neste segundo mandato do governador Flávio Dino. Luís Fernando (PSDB) pode renunciar ao cargo de prefeito de São José de Ribamar para assumir um cargo no executivo estadual. O prefeito foi sondado pelo chefe da Casa Civil, Marcelo Tavares (PSB), e teria sinalizado positivamente para a missão. Fernando também tem forte ligação com o vice-governador Carlos Brandão (PRB). Vale lembrar que Luís Fernando já abdicou uma vez do cargo, há pouco mais de 9 anos, quando era também prefeito de Ribamar e à época Gil Cutrim, hoje deputado federal, assumiu o comando da prefeitura.

ATOS DE LUÍS FERNANDO E FELIPE CAMARÃO SURPREENDERAM O ELEITORADO

Estes dois acontecimentos recentes movimentam os bastidores do poder. Com a desistência, pelo menos temporária, de Felipe Camarão não disputar a Prefeitura de São Luís no próximo ano, abre espaço para o deputado estadual Neto Evangelista (DEM) ser o pré-candidato oficial do partido.

O deputado estadual já tem se movimentado dentro do Democratas e a abdicação de Camarão o coloca um pouco à frente de seus concorrentes. Neto Evangelista (DEM) tem feito agenda conjunta com Felipe Camarão, além de se aproximar do PDT, partido do prefeito Edivaldo Holanda Jr e presidido pelo senador Weverton Rocha (PDT).

Porém, essa 'renúncia' não favorece apenas Neto Evangelista, mas também outros nomes próximos do governador Flávio Dino (PCdoB), como o ainda deputado federal Rubens Pereira Jr (PCdoB), o deputado federal Bira do Pindaré (PSB) e até mesmo o deputado estadual Duarte Jr (PCdoB). Afinal, é um nome a menos no leque de pretensos pré-candidatos. Mesmo que neguem, o jogo político de 2022 também é preocupação de qualquer grupo político, lógico que a sucessão municipal é o primeiro passo para pensar na conjuntura política daqui 4 anos. Luís Fernando, próximo de Carlos Brandão (PRB), pode ser um novo nome que pinta neste quebra-cabeça que tem sido movido por Flávio Dino, Carlos Brandão e Marcelo Tavares.

CÂMARA DE SÃO LUÍS

Audiência pública para o novo Plano Diretor

O ADVOGADO E MEMBRO DO COMITÊ DE DEFESA DA ILHA, GUILHERME ZAGALLO, CRITICOU A AUSÊNCIA DO PODER EXECUTIVO

O vereador Honorato Fernandes (PT) realizou nesta quinta feira, 21, painel na Câmara Municipal de São Luís para discutir a nova Proposta do Plano Diretor para São Luís. O evento contou com a presença de representantes de vários segmentos como Conselho de Cidade, União Estadual por Moradia Popular, Sindicato da Zona Rural de São Luís, professores e sindicalistas, entre outros. O Poder Executivo Municipal não enviou representante.

Na sua fala, o vereador Honorato ressaltou que o plano tem que garantir o desenvolvimento sustentável de São Luís e que o mesmo deve ser pautado no respeito às questões ambientais e nos direitos de toda a população.

"O que buscamos aqui foi ter clareza de quais são os impactos e os benefícios propostos por estas alterações, e da mesma forma saber quais são os impactos que podem trazer de forma negativa para as questões ambientais, para o desenvolvimento da própria Ilha, para a sobrevivência da nossa população com qualidade de vida. A gente quer sim a revisão do plano, agora nos desejamos que esta revisão seja pautada no melhor, garantindo este desenvolvimento, mas garantindo também à nossa população o direito de viver num sistema equilibrado", disse.

Ao final da sua fala o vereador citou a ausência de represente da Prefeitura de São Luís e disse ser esta ausência uma falta de respeito com a população e com as entidades que discutem o Plano. "Infelizmente o Executivo Municipal fugiu do debate desta Casa. Deveríamos estar trabalhando na construção de um Plano viável para toda sociedade, só que novamente o Executivo Municipal não quis fazer essa discussão", disse.

O advogado e membro do Comitê de Defesa da Ilha, Guilherme Zagallo também criticou a ausência do Poder Executivo e fez uma síntese da proposta do Novo Plano Diretor, que entre outros pontos reduz a área da Zona Rural. Na sua fala o diretor de Política Agrária e Meio Ambiente do Sindicato das Trabalhadoras e Trabalhadores da Zona Rural de São Luís, Clelson Alves, falou dos problemas enfrentados na Zona Rural com a falta de obras do executivo na região, da especulação do setor privado e cobrou a legalização fundiária dos trabalhadores rurais. O professor do curso de arquitetura da Uema, Frederico Burnett, falou sobre o crescimento desordenado de São Luís e destacou que pouco foi feito dentro do que foi estabelecido no Plano de 2006.

Os presentes no Painel se manifestaram mostrando a sua preocupação quanto a proposta apresentada pela Prefeitura. Vereadores presentes também deram a sua opinião e mostraram preocupação quanto ao conteúdo do projeto.

Ao final do evento, foram estabelecidos alguns encaminhamentos, dentre eles o levantamento de crimes ambientais já cometidos na área da zona rural como desmatamento e construção em áreas indevidas; viabilização de um mapa de vulnerabilidade socioambiental e o compromisso da Câmara em auxiliar na construção do perfil da proposta por meio de uma assessoria independente que esmiúce de forma clara os pontos do Plano apresentado pela Prefeitura de São Luís.

BASTIDORES

Raimundo Borges
bastidores@oimparcial.com.br

Reforma da desarrumação

A reforma da Previdência que o governo Jair Bolsonaro quer aprovar o quanto antes no Congresso foi também tentada pelos os últimos ocupantes do Palácio do Planalto, mas todos deram com os burros n'água. O presidente capitão reformado do Exército e seu ministro da economia Paulo Guedes fazem coro sobre a tratamento igual para todos contribuintes e aposentados do sistema previdenciário, mas deixam escapar várias lacunas. Como, por exemplo, a promessa de acabar com os privilégios de vários setores do funcionalismo público.

Porém, é impossível imaginar que um time de burocratas, sem consultar um único trabalhador urbano, rural ou entidade sindical, consiga elaborar uma lei tão boa quanto os Dez Mandamentos para os cristãos. Além de alterar a Constituição Federal e mais 12 leis trabalhistas, incluindo a CLT, a reforma, a priori, não pode ser essa obra-prima anunciada, capaz de entupir o rombo da Previdência, equilibrar as contas do governo, em trilhões de reais, e gerar emprego sem prejudicar ninguém. É por isso que outras tentativas não deram em nada.

Se o governo resolvesse cobrar os devedores de mais de meio trilhão de reais, teria mais chance de obter resultados financeiros para equilibrar suas contas do que suprimir direitos dos trabalhadores da ativa (como a multa por demissão sem justa causa) e definir quanto um trabalhador rural, por exemplo, precisa ter no fim do mês para não morrer de fome. Os burocratas da reforma nunca viram o que é pobreza, nunca foram numa roça de toco, não conhecem a labuta eterna de uma mulher do campo – como as quebradeiras de coco babaçu do Maranhão.

Os burocratas dos palácios de Brasília não conhecem o Brasil. Nem a vida nos confins da Amazônia, ou nas entranhas das caatingas do Nordeste. Nunca pegaram numa enxada, uma foice ou uma marmita de boia-fria. Sequer têm carteira de trabalho, pois vivem de gabinete em gabinete, como mandatários eletivos ou executivos em multinacionais. Estudaram nos melhores colégios do Brasil e em universidades estrangeiras. Eles só conhecem o Brasil pelo mapa e pelos dados estatísticos de riqueza e de miséria, dois ambientes desgraçadamente, separados pelas desigualdades sociais, eternizadas desde o tempo da colonização até os dias presentes. É a reforma da desarrumação. O paradoxo de se dormir com os olhos abertos.

Tempo de paz

Durante a apresentação de um projeto que cria a delegacia de crimes contra animais, proposto pelo deputado Wendel Lages (PMN), os humanos César Pires e Duarte Júnior, que iniciaram o mandato quebrando pau no plenário da Alema, resolveram fizer as pazes. Afinal, César é ex-reitor da Uema, e Júnior, advogado.

Entrelinhas

O deputado Neto Evangelista (DEM) jura que será candidato a prefeito de São Luís, mas ouviu do colega Edivaldo Holanda, pai do prefeito Edivaldo Júnior, uma observação, em tom de brincadeira: "Agora vossa excelência pode ser prefeito. Porém, o futuro a Deus pertence". Evangelista abriu o sorriu e se fez de desentendido.

Só vendo

O deputado José Gentil, pai do prefeito de Caixas, Fábio Gentil, vê com justificada desconfiança a proposta de unir os três deputados da cidade – ele, Adelmo Soares e Cleide Coutinho – no mesmo palanque em 2020, na disputa da prefeitura. Fábio Gentil é candidato à reeleição. E Cleide, também.

"Se você passar 30 dias trabalhando aqui, eu trabalho até morrer sem me aposentar".

De um ajudante de pedreiro, em rede social, rebatendo o presidente da Câmara, Rodrigo Maia, ao afirmar que o homem pode trabalhar até 80 anos para se aposentar.

1 Para deputado federal Bira do Pindaré (PSB), a proposta de reforma da Previdência do governo Bolsonaro consegue ser pior do que a do ex-presidente Michel Temer. Bira lembrou que Bolsonaro, na campanha, chegou a classificar de "criminosa" a reforma de Temer.

2 "Não tocaram na dívida pública brasileira, que consome um trilhão de reais por ano", disse Bira. Acrescentou que os devedores da previdência em quase R$ 500 bilhões são os ricos. "Mas mexeram no bolso dos mais pobres", protestou, fazendo ainda a defesa do governador Flávio Dino.

3 O prefeito Edivaldo Júnior tem motivos para comemorar este começo de ano letivo. Dados preliminares do Sistema Municipal de Avaliação Escolar (Simae), feito com a Universidade Federal de Juiz de Foram (MG), revelam um crescimento significativo da alfabetização na idade correta, em são Luís. É avanço real.

Fora do páreo

Pelo twitter, o secretário de Educação do Estado, Felipe Camarão, disse que, após conversar com o governador Flávio Dino, decidiu descartar a possibilidade de vir a concorrer à prefeitura de São Luís, em 2020. Prefere seguir focado no trabalho educacional, admirado até fora do Maranhão.

NOSSA VISÃO

Agora é com o Congresso

O projeto de reforma da Previdência preparado pelo governo de Jair Bolsonaro finalmente chegou ao Congresso. Por mais que se tenha uma ou outra ressalva em relação a algumas propostas, não há dúvidas de que o conjunto da obra é robusto e, se tiver o aval de deputados e senadores, levará o Brasil a dar um grande salto para o futuro. A reforma é urgente. Sem ela, o país estará amarrado ao atraso. O crescimento econômico continuará minguado e o desemprego, nas alturas.

Certamente, o debate sobre a reforma será intenso no Congresso, mas é fundamental que os parlamentares tenham a dimensão do tamanho do problema da Previdência. Os gastos com pensões e aposentadorias já consomem 14% do Produto Interno Bruto (PIB). É uma relação maior que a do Japão, o país com a maior proporção de idosos do mundo. Não se pode esquecer de que o Brasil ainda é uma nação jovem, mas o envelhecimento da população está se dando de forma muita rápida.

Em 2010, havia nove jovens para cada idoso. No ano que vem, serão sete jovens para cada idoso. Em 2060, quando um quarto da população terá 60 anos ou mais, serão dois jovens para cada idoso. Não há, portanto, como manter o atual sistema. Simplesmente, o país não terá como financiá-lo. Para bancar os atuais benefícios, o governo convive com um rombo fiscal monstruoso, coberto por endividamento público. Entre 40 países de economia emergente, o Brasil tem a segunda maior relação entre dívida e PIB, com quase 80%. Só fica atrás da Venezuela.

Além do colapso fiscal, o atual regime previdenciário é injusto. O valor médio da aposentadoria paga pelo Instituto Nacional do Seguro Social (INSS) é de R$ 1.400 por mês, e a maioria se retira do mercado de trabalho aos 60 anos (mulheres) ou 65 anos (homens. No Legislativo, o benefício médio chega a R$ 26.800. No Judiciário, é de R$ 18.100. E, no Executivo, de R$ 8.500, mas a idade média de aposentadoria está em 55 anos. Ou seja, quem ganha mais se aposenta mais cedo.

Com a reforma, essas distorções serão diminuídas ao longo do tempo. A correção começará pela diferenciação das alíquotas incidentes sobre os salários. Quem ganha mais pagará mais ao sistema. Quem ganha menos pagará menos. Isso precisa ser bem compreendido pela população e pelo Congresso. Todos precisam entender que o atual modelo de Previdência no país é concentrador de renda.

Outro ponto importantíssimo é que o projeto em análise no Congresso ajudará a resolver a situação caótica das contas de estados e municípios, vários deles em situação de calamidade, pois já não conseguem mais pagar aposentados e pensionistas. Não por outra razão, todos os governadores estiveram em Brasília para ouvir o ministro da Economia, Paulo Guedes, e para prestigiar a entrega do projeto de reforma ao Legislativo. A unificação das regras será vital para a arrumação da casa.

Sendo assim, o momento é de unir forças. Reforma da Previdência não é um tema agradável. Mas, ao contrário do que se viu no governo de Michel Temer, mesmo sabendo que haverá sacrifícios, a maioria dos brasileiros aprova os ajustes no regime previdenciário como forma de garantir que as próximas gerações tenham a garantia de que receberão seus benefícios. Ao Congresso, só resta endossar esse desejo de mudança, preservando ao máximo o que foi preparado pela equipe econômica.

E-INCLUSÃO

SOFIANI LABIDI
Presidente da Academia de Ciências

A inclusão é o ato de permitir, facilitar, e favorecer o acesso ao bem comum, indistintamente, para todos. A Inclusão social é um termo amplo, utilizado em vários contextos com referências aos diferentes problemas sociais.

Porém, até os meados dos anos oitenta, não se falava em "inclusão". Na época, o termo que dominava era de "excluídos", usado especialmente por sociólogos e políticos. Quando foi utilizado pela primeira vez, o termo se referia apenas à inclusão dos portadores de necessidades especiais. O termo era utilizado, portanto, para fazer referência à inserção de pessoas com algum tipo de deficiência física nas escolas ou no mercado de trabalho.

Nos últimos anos, o conceito de inclusão social evoluiu para envolver as pessoas consideradas excluídas de forma geral, ou seja, pessoas que não têm as mesmas oportunidades na sociedade. Isto é causado por vários motivos como: raça, gênero, condições socioeconômicas, acesso às tecnologias (exclusão digital), religião, minorias, etc.

Assim, os projetos de inclusão social têm por objetivo de inserir as pessoas excluídas, consideradas à margem da sociedade. No entanto, alguns autores não concordem com a definição deste conceito que faz distinção entre quem está "dentro" e quem está "fora" da sociedade. Ao contrário, eles defendem o princípio que todas as pessoas são produtos de uma mesma sociedade e que nós não podemos considerar ninguém como fora da sociedade.

Uma das formas mais eficiente de provocar a inclusão social é a inclusão digital possibilitando acesso a todas as camadas sociais às novas tecnologias. Na sociedade da informação e do conhecimento que vivemos o analfabeto de hoje é o analfabeto digital.

O analfabetismo digital é o nível de desconhecimento das novas tecnologias, principalmente as tecnologias de informação e comunicação -TICs (Celulares, Computadores, Tablets, etc.) e em especial a Internet, o que impede as pessoas de terem acesso às muitas oportunidades que estes oferecem.

Assim, a e-inclusão (ou inclusão numérica, ou inclusão digital) refere-se ao conjunto de ações e políticas visando o estabelecimento de uma sociedade da informação e do conhecimento inclusiva e não exclusiva. A e-inclusão foca, portanto, as formas de luta contra a fratura numérica na nossa sociedade buscando democratizar o acesso às novas tecnologias.

De acordo com a Pesquisa Nacional por Amostra de Domicílios -PNAD, do IBGE, houve uma melhoria bastante significativa quanto ao acesso da população às novas tecnologias. A internet é hoje acessível em 70% dos 69 milhões de domicílios brasileiros. Esse avanço é causado em grande parte graças ao crescimento do uso de telefones celulares como instrumento de acesso à rede, além dos novos aparelhos de televisão (Smart TVs). A quantidade de domicílios com celulares chegou a 92,7%, sendo que o uso desses aparelhos como forma de conectividade passou de 60,3% para 69% no último ano. O percentual dos microcomputadores conectados à internet passou de 40,1% dos lares, brasileiros para 38,8%. Enquanto os tablets recuaram de 12,1% para 10,5%.

Proporcionalmente, o maior crescimento ocorreu entre as pessoas com 60 anos ou mais, com alta de 25,9%. A pesquisa também mostra um aumento de 7,4% no uso da internet entre adolescentes de 10 a 13 anos. Nesta faixa etária, 71,2% das pessoas já acessaram o ambiente virtual e 41,8% têm telefone celular pessoal.

Em relação ao tipo de conectividade, a banda larga móvel é a mais usada, com presença em 78,5% dos domicílios e a banda larga fixa está em 73,5%. A internet discada se mostrou irrelevante com apenas 0,4% dos domicílios com acesso à rede. Os dados de banda larga não são uniformes para todo o país. Em áreas mais afastadas, prevalece a banda larga móvel. Dessa forma, na Região Norte, em 88,7% dos domicílios com acesso à internet, as pessoas se conectam usando serviços de banda larga móvel, enquanto em apenas 48,8% das casas há banda larga fixa.

Precisamos, portanto, desenvolver programas de e-inclusão sustentável garantindo os meios e a capacitação para acessar, utilizar, gerar e disseminar informações e conhecimentos por meio das TICs, para que todos os maranhenses possam participar efetivamente da sociedade do conhecimento.

Temos condições de implantar o conceito de "Cidades Digitais" levando assim a internet sem fio gratuita para todos os domicílios das populações mais carentes em nossas cidades. Sem dúvida, será uma contribuição social de extrema relevância e para o desenvolvimento de nosso querido Maranhão.

Entendendo a telemedicina no Brasil

ALDEMIR HUMBERTO SOARES
Relator da Resolução CFM nº 2.227/18 e membro do Conselho Federal de Medicina (CFM)

A divulgação da Resolução nº 2.227/18, do Conselho Federal de Medicina (CFM), que estabelece critérios para prática da telemedicina no Brasil, provocou um grande debate público sobre o tema, durante o qual versões se acumulam contribuindo para distorcer o mérito da proposta. Evidentemente, todas as normas estão sujeitas a ajustes. Tanto é assim que a Resolução só entrará em vigor no início de maio e até o dia 7 de abril o CFM receberá sugestões de médicos e de suas entidades de representação sobre o tema. Após análise, as que forem consideradas pertinentes e aprovadas pelo plenário do CFM poderão ser implementadas.

Essa Resolução resultou de mais de dois anos de debates, sempre se pautando pela ausência de conflitos de interesse (econômicos, políticos, partidários ou ideológicos). Ao final, foi aprovada um texto com 23 artigos que merece uma leitura atenta. Nesse sentido, se faz necessário esclarecer alguns pontos que têm gerado dúvidas entre pacientes e, principalmente, médicos.

O primeiro deles é sobre a necessidade de exame físico para realização de diagnóstico e prescrição de tratamento. Explica-se: a possibilidade de teleconsulta só existe após uma primeira consulta presencial obrigatória entre médico e paciente, durante o qual essa etapa será realizada. O atendimento à distância do paciente com o mesmo profissional será possível apenas depois dessa avaliação inicial. Somente nos casos de áreas remotas geograficamente (comunidades na floresta, em ilhas ou regiões de difícil acesso, entre outras) que a relação médico-paciente de modo virtual poderá se dar sem consulta presencial anterior. Ressalte-se que, nesses casos, não haverá compartilhamento de ato médico com outras categorias da área da saúde.

Profissionais da saúde (enfermeiros, técnicos, etc.) que ajudarem nesse atendimento remoto não poderão fazer diagnóstico de doenças, prescrever tratamentos ou realizar quaisquer atos que são, por lei, de exclusividade da medicina. Atuarão como auxiliares do médico distante, ajudando-o a colher informações e medidas dos pacientes remotos. Como já fazem no dia a dia em clínicas e hospitais.

Outro aspecto que merece destaque é a garantia do sigilo no atendimento. A norma reitera que, como em qualquer outro tipo de atendimento, o médico-assistente ficará responsável pela guarda de dados do paciente. Isso vale para uma teleconsulta, assim como ocorre numa visita do doente a um consultório, ambulatório ou posto de saúde. Deve-se ainda ter em mente que o uso da telemedicina é uma possibilidade, não uma obrigação. O médico e o paciente devem, conscientes dos limites desse tipo de atendimento, concordarem em adotá-lo, confiantes de que contempla suas expectativas e é relevante para o tratamento em curso. Oferecer acesso à assistência em saúde de qualidade nos recantos mais longínquos se apresenta como desafio histórico para o Brasil, um país de dimensões continentais. Assim, a telemedicina surge como um instrumento para aprimorar a oferta de cuidados de saúde. Com a nova norma do CFM, coloca-se a assistência médica no país em sintonia com a evolução tecnológica e com práticas adotadas em nações desenvolvidas, com dados que mostram a relevância da iniciativa. Na Inglaterra, um estudo com serviços de cuidados a distância para idosos com doenças crônicas calcula que o atendimento à distância reduziu em 15% as visitas de emergência; em 20% as admissões hospitalares; em 14% a ocupação de leitos hospitalares; e em 45% as taxas de mortalidade. Assim, as possibilidades que se abrem no Brasil com essa mudança normativa são substanciais, porém ela está longe de ser um remédio para todos os problemas de assistência à saúde. É preciso, sim, conhecer a Resolução nº 2.227 como uma rota que se abre, protegendo o ato médico na atual fase tecnológica pela qual passa a medicina e, ao mesmo tempo, trazendo consideráveis ganhos à sociedade. Mas, fundamentalmente, colocando o médico como protagonista da telemedicina.

O IMPARCIAL
EMPRESA PACOTILHA SA
End.: Rua Assis Chateaubriand S/N - Renascença II - São Luís-MA - CEP: 65075-670

Pedro Freire
Diretor-Presidente
pedrofreire@oimparcial.com.br

Raimundo Borges
Diretor de Redação
borges@oimparcial.com.br

Patrícia Freire
Gerente financeira
patriciafreire@oimparcial.com.br

Celio Sergio
Superintendente de Produção
celiosergio@oimparcial.com.br

FALE CONOSCO - GRUPO O OIMPARCIAL

JORNALISMO
O Imparcial: (98) 3212-2008
Você, Gastrô!: (98) 3212-2047
Aqui-MA: (98) 3212-2015

COMERCIAL
Impresso: (98) 3212-2030/2087
Digital: (98) 3212-2054
Aqui-MA: (98) 3212-2015

OUTROS
Financeiro: (98) 3212-2005
Geral: (98) 3212-2010
Recepção: (98) 3212-2000
Presidência: (98) 3212-2001
Sedoc: (98) 3212-2010

REDES SOCIAIS
Whatsapp: (98) 99188-8267
facebook.com.br/oimparcialma
Twitter: @imparcialonline
Instagram: @oimparcial
www.oimparcial.com.br

RODOVIDA

Começa segunda etapa de operação

Durante a Operação, a Polícia Rodoviária Federal vai utilizar novo equipamento para testes de alcoolemia. Fiscalização segue até o dia 9 de março

PATRÍCIA CUNHA

De hoje até o dia 9 de março, a Polícia Rodoviária Federal (PRF) vai intensificar as ações de fiscalização nas estradas brasileiras com a segunda etapa da Operação Integrada Rodovida. A ação tem o objetivo de diminuir e evitar acidentes graves durante o período de maior movimentação nas rodovias. No Maranhão, a operação será aberta oficialmente às 8h, na Unidade Operacional da PRF, em Pedrinhas, Km 14 da BR-135.

Com esse trabalho, a PRF visa coibir infrações relacionadas aos acidentes de maior gravidade, como as ultrapassagens indevidas, o excesso de velocidade, a embriaguez ao volante, não uso do cinto de segurança e sistema de retenção para as crianças, além de condutas de risco envolvendo motocicletas e ciclomotores. Atividades de educação para o trânsito também serão desenvolvidas a fim de conscientizar passageiros e condutores da importância de atitudes prudentes. Ações integradas e simultâneas com outros órgãos ocorrerão com o intuito de somar forças no enfrentamento à violência no trânsito. A novidade desta segunda etapa é o "o bafômetro passivo", um aparelho de triagem para testes de etilômetro. Com ele, o motorista nem precisará descer do veículo para realizar o teste. O condutor assoprará o equipamento sem contato físico. Caso haja alguma quantidade de álcool no ar expelido, uma luz vermelha será acesa; já quando o resultado for zero, o equipamento emitirá uma luz verde.

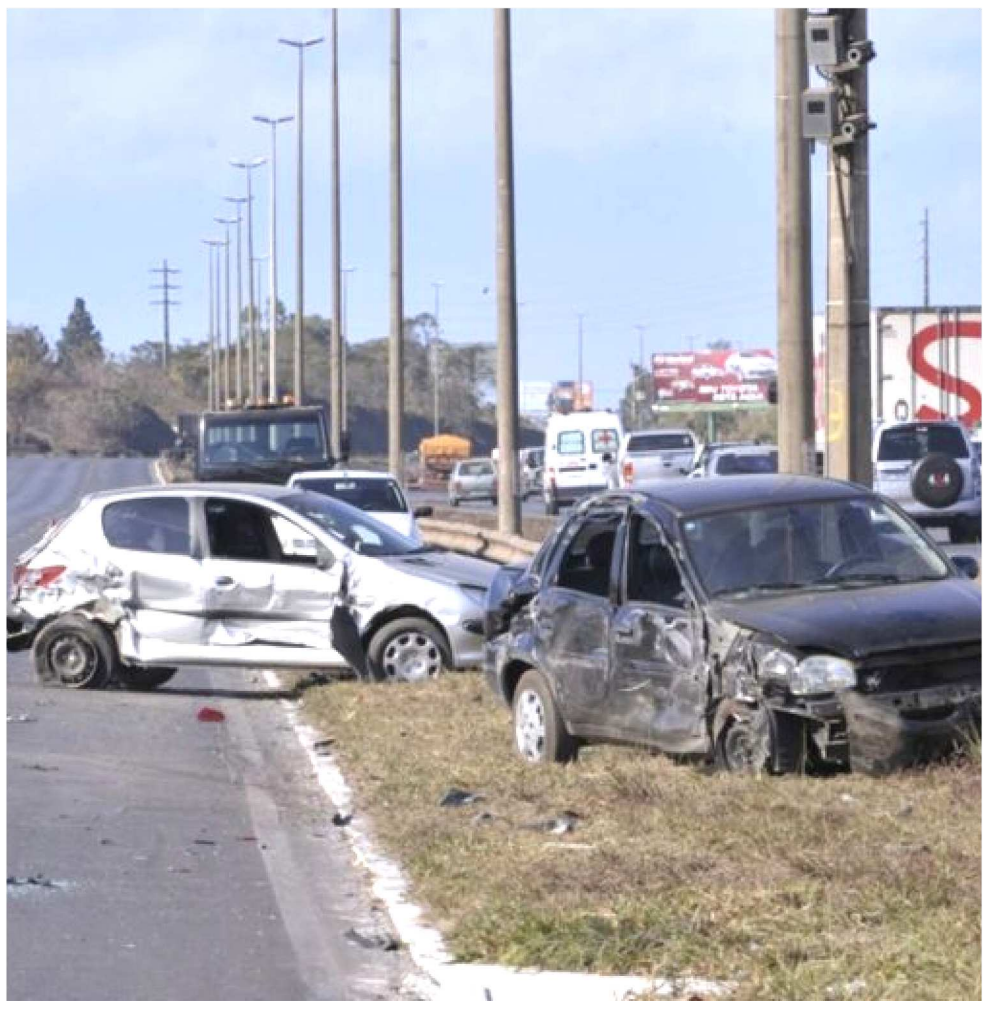

A PRF VISA COIBIR INFRAÇÕES RELACIONADAS AOS ACIDENTES DE MAIOR GRAVIDADE

O teste dura menos de 10 segundos. Caso o aparelho acuse a presença de álcool, o condutor será convidado a realizar o teste tradicional para verificar a quantidade de álcool consumida, e, a partir daí, as medidas cabíveis, como recolhimento da Carteira Nacional de Habilitação (CNH) e multa administrativa no valor de R$ 2.934,70 (dois mil novecentos e trinta e quatro reais e setenta centavos), ou a prisão em flagrante, se o bafômetro acusar valor superior a 0,33 miligramas de álcool por litro de ar expelido.

A primeira etapa da Operação foi no período de 14 de dezembro de 2018 a 31 de janeiro de 2019. Nas estradas maranhenses foram registrados, no período de 21 de dezembro de 2018 a 1º de janeiro de 2019, 44 acidentes, com 54 feridos e 10 mortos, segundo dados da Polícia Rodoviária Federal.

ARAIOSES

Auditor fiscal suspeito de cobrar propinas

FRANCISCO TERIA RECEBIDO PROPINA MAIS DE 100 VEZES

A Polícia Civil e a Polícia Militar da cidade de Araioses prenderam em flagrante o auditor fiscal do Estado, Francisco Vaz Rego, autuado pelo crime de corrupção passiva majorada, previsto no Artigo 317, §1º do Código Penal.

Segundo informações do delegado de Araioses, Raphael Reis, a Polícia Civil já tinha informação a respeito da prática do crime de corrupção passiva praticada pelos fiscais do Posto Fiscal do povoado Pirangi, em Araioses, localizado na divisa entre os estados do Maranhão e Piauí.

Diante das informações, a Polícia Civil passou a investigar o caso e, em reunião com os policiais militares lotados no povoado, foram passadas instruções para que ficassem atentos e de como deveriam agir diante desse tipo de crime.

Os policiais militares se depararam com uma situação de flagrante em que o auditor fiscal Francisco Rego recebeu vantagem ilícita, valor em dinheiro, para deixar de fiscalizar um veículo.

A conduta foi confessada pelo autor e confirmada por diversas testemunhas, tendo uma delas afirmado que entregou dinheiro a Francisco Rego por mais de cem vezes.

IPREV E SEDUC

Celeridade nas aposentadorias de professores

NA REUNIÃO ENTRE IPREV E SEDUC, FORAM TRAÇADAS ESTRATÉGIAS PARA OTIMIZAR FLUXOS DE TRABALHO ENTRE OS DOIS ÓRGÃOS

Alinhar iniciativas para dar celeridade aos processos de aposentadoria e na realização de perícias médicas para servidores estaduais da área da Educação. Esse foi o objetivo da reunião realizada entre o Instituto de Previdência dos Servidores do Estado do Maranhão (Iprev) e a Secretaria de Estado da Educação (Seduc).

O encontro contou com a participação do presidente do Iprev, Joel Benin, e do subsecretário de Educação, Danilo Moreira, e foi realizado no auditório do Iprev.

Na ocasião, foram traçadas estratégias para otimizar fluxos de trabalho entre os dois órgãos estaduais. O objetivo é que a aposentadoria dos professores se dê de forma mais rápida, sem prejuízo das etapas necessárias para o processo.

A troca de informações em reuniões e oficinas posteriores; a composição de grupos de trabalho que atuarão em várias frentes; a qualificação dos servidores das Unidades Regionais de Educação (UREs) para a instrução correta dos processos de aposentadoria; e a intensificação dos atendimentos periciais no interior do estado foram alguns dos pontos abordados na reunião.

O presidente do Iprev, Joel Benin, destacou a importância do trabalho parceiro com a Seduc. "A melhoria da qualidade da educação é uma das bandeiras da gestão do governador Flávio Dino. Para manter os bons resultados dessa área, é preciso valorizar os professores, atuando com celeridade, transparência e justiça", afirmou.

Como parte das iniciativas para dar celeridade às aposentadorias, o Iprev realizou, em 2018, um mutirão de análise de processos. Mais de dois mil pedidos foram analisados em dois meses. Em junho do ano passado, o Governo do Estado também transferiu para o órgão em que o servidor está lotado a competência para analisar os pedidos de abono de permanência. O benefício é pago ao servidor que, mesmo tendo atingido os requisitos para a aposentadoria, opta por continuar trabalhando.

Antes, os pedidos precisavam ser analisados pelo Iprev. Com a mudança de competência, o instituto pode concentrar esforços na concessão de aposentadorias e pensões e na assistência aos servidores inativos.

O subsecretário de Educação, Danilo Moreira, considerou positiva a reunião com o Iprev. "Foi uma reunião que vai nos ajudar a melhorar vários fluxos de trabalho. A parceria com o Iprev é importante para tratar bem o servidor que está no seu direito, garantindo direitos aos professores, como as aposentadorias e licenças médicas", concluiu.

VILA NOVA REPÚBLICA

Assalto e facada em crime na zona rural

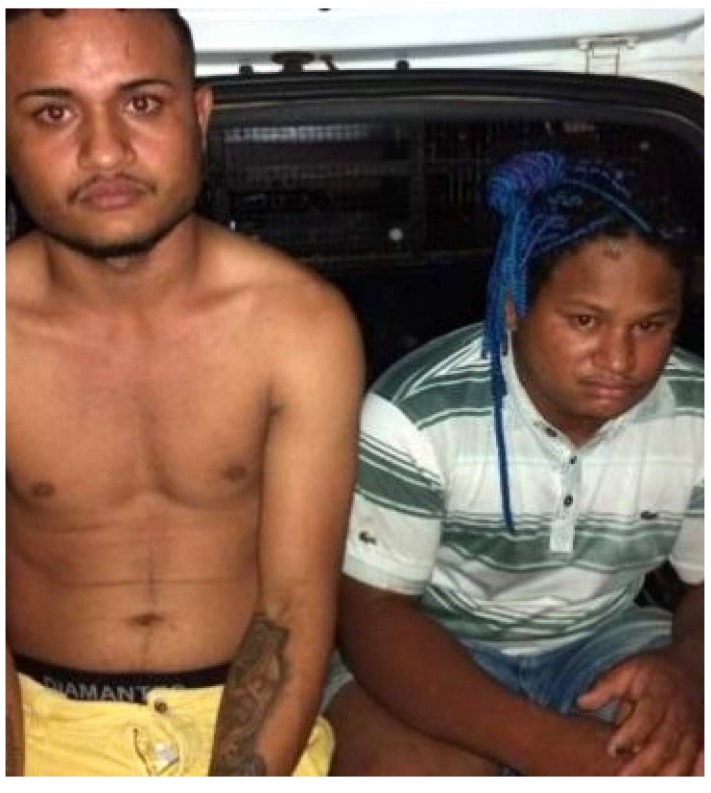

SIDNEY E THIAGO SUSPEITOS DE TENTATIVA DE LATROCÍNIO

Uma tentativa de latrocínio culminou na prisão de duas pessoas suspeitas do crime, na Vila Nova República, nas proximidades do Maracanã, zona rural de São Luís.

A Polícia Militar recebeu informações de que uma pessoa teria sido esfaqueada, na altura do Km 8, da BR-135.

A guarnição, ao chegar ao local indicado, foi informada que a vítima teria sido assaltada e duas pessoas a esfaquearam durante o crime.

O rapaz ferido foi levado para a Unidade de Pronto Atendimento (UPA) do Maracanã.

Após procedimentos médicos, os PMs falaram com a vítima, que passou as informações do crime, assim como as características dos suspeitos.

Em rondas pela região do fato, os policiais identificaram Sidney Romão da Silva e Thiago de Sousa Oliveira, ambos de 25 anos. Eles foram detidos e levados até a UPA, onde a vítima reconheceu os dois como autores da tentativa de latrocínio.

A vítima e os suspeitos foram encaminhados para a Delegacia Especial da Cidade Operária (Decop), onde foram apresentados para a tomada de medidas cabíveis.

AVALIAÇÃO

Alunos: desempenho positivo na Educação

Dados preliminares do Sistema Municipal de Avaliação Educacional de São Luís, implantado pelo prefeito, apontam que as séries de 1º ao 4º ano apresentam avanço

RAILLEN MARTINS

PREFEITO EDIVALDO COMEMORA OS RESULTADOS POSITIVOS NO ENSINO FUNDAMENTAL

Dados preliminares do Sistema Municipal de Avaliação Educacional de São Luís (Simae), em 2018, apontam que as séries de 1º ao 4º anos, de toda a rede municipal de ensino da capital, apresentaram avanço nos índices de proficiência dos quesitos analisados pela ferramenta, como língua portuguesa (leitura e escrita) e matemática. Os números que apontam a evolução positiva no desempenho dos alunos do Ensino Fundamental da rede municipal de ensino foram apresentados na manhã desta quinta-feira (21). O Simae integra um dos pilares do Programa Educar Mais, ação instituída na gestão do prefeito Edivaldo Holanda Júnior, visando à melhoria dos indicadores educacionais e à qualidade do ensino.

Participaram da reunião, além do prefeito Edivaldo, o secretário municipal de Educação, Moacir Feitosa; a secretaria adjunta de Ensino, Maria de Jesus Gaspar Leite; a superintendente de Ensino Fundamental, Arsenia Formiga; e a coordenadora geral do Centro de Políticas Públicas e Avaliação da Educação, instituição responsável pela aplicação da avaliação em São Luís, Lina Kátia Mesquita. Só para se ter uma ideia do progresso no nível de proficiência média em língua portuguesa-leitura, observado nas séries avaliadas pelo Simae, em 2018, numa escala de zero a mil pontos (escala própria de alfabetização formulada pelo próprio Caed), o 1º ano, por exemplo, teve um crescimento de 471.3, em 2017, para 511.2. Já o 2º ano passou de 524.4 para 582.8, e o 3º ano cresceu de 572.5 para 623.4.

Na comparação da proficiência, que é o total conhecimento, a média em língua portuguesa das séries de 5º ao 9º anos, feita pelo Simae, numa escala de zero a 500 pontos; o 5º ano, por exemplo, subiu de 168.0 para 186.0; a 7ª serie passou de 195.6 para 206.1, e o 9º ano saiu de 224.7 para o patamar de 235.5.

O prefeito Edivaldo Holanda Júnior comemorou os resultados positivos verificados no ensino fundamental e destacou que os números traduzem que a educação municipal tem avançado significativamente em termos de qualidade do ensino como um todo.

"Desempenho positivo dos nossos alunos é reflexo dos investimentos na Educação. Demos um salto significativo no nível de aprendizagem de nossos alunos, o que nos mostra que todos os investimentos realizados na rede apresentam agora os resultados que sempre buscamos. Sem dúvida, tudo isso é fruto dos grandes esforços que temos empreendido para elevar a nossa educação a níveis cada vez mais altos", afirmou o prefeito.

PÚBLICO

Cerca de 85% dos 84 mil alunos de 1º ao 9º anos da Rede Municipal de Ensino participaram dos testes aplicados pelo Centro de Políticas Públicas e Avaliação da Educação (Caed). Para avaliação das séries de 1º ao 4º anos, os testes foram aplicados de 10 a 14 de dezembro deste ano. Já as provas dos alunos de 5º ao 9º ano foram aplicados de 10 a 18 de dezembro último. Todas com aplicadores externos que atendem aos critérios exigidos pelo sistema.

DIAGNÓSTICO

O Sistema Municipal de Avaliação Educacional de São Luís é um método próprio de avaliação de proficiência dos alunos, criado pela Prefeitura de São Luís para conhecer o nível educacional dos estudantes da rede e da realidade escolar.

TRANSPARÊNCIA

Garantido financiamento de recursos públicos

DIVULGAÇÃO

O MARANHÃO É O QUARTO ESTADO A ASSINAR COM O BID

Sistemas mais modernos, maior facilidade para o controle e transparência da gestão dos recursos públicos. Com essa finalidade, o Governo do Maranhão garantiu nesta quinta-feira (21) cerca de R$ 130 milhões para modernização da estrutura fazendária do estado. O recurso – US$ 35 milhões – foi financiado pelo Banco Interamericano de Desenvolvimento (BID) e faz parte do plano de melhorias da Administração Tributária estadual.

O Maranhão é o quarto estado brasileiro a assinar o contrato com o BID. A modernização vai simplificar a gestão dos tributos no estado, o que, na prática, também vai garantir melhor ambiente de negócios e maiores oportunidades de desenvolvimento do estado.

"Trata-se de uma oportunidade de melhorar, ainda mais, o ambiente de negócios do Estado, à medida que simplificará obrigações tributárias, e, especialmente, permitirá uma melhor gestão de recursos que serão utilizados para satisfazer as necessidades da população maranhense", explicou o secretário de Estado da Fazenda, Marcellus Ribeiro.

"Teremos a simplificação de obrigações tributárias, para melhor assistência ao contribuinte e, ao fim, melhor atendimento das necessidades sociais", completou.

O acordo foi assinado nesta quinta-feira (21) na sede do BID em Brasília. O secretário da Representação Institucional do Governo do Maranhão no Distrito Federal, Ricardo Capelli, também esteve presente.

CONCURSO

Convocados aprovados para procurador do município

DIVULGAÇÃO

A CONVOCAÇÃO DOS CINCO APROVADOS ESTÁ PUBLICADA NO DIÁRIO OFICIAL DO MUNICÍPIO, Nº 36, DE 20 DE FEVEREIRO DE 2019

A Prefeitura de São Luís, por meio da Secretaria Municipal de Administração (Semad), convoca mais cinco candidatos aprovados e classificados no Concurso Público para o cargo de Procurador do Município a comparecerem à Perícia Médica do Município para apresentação e homologação dos exames admissionais e à Semad, para apresentação dos documentos. De acordo com o edital, o não comparecimento nos prazos determinados para apresentação da documentação exigida implica automaticamente no impedimento da nomeação.

Com a inclusão de novos profissionais no quadro da Procuradoria-Geral do Município, a gestão do prefeito Edivaldo Holanda Júnior fortaleceu ainda mais o trabalho desempenhado pelo órgão, estruturando os serviços prestados na área para garantir melhor defesa do erário público e assegurando ao cidadão que o respeito à coisa pública é uma das tônicas da gestão.

A convocação está publicada no Diário Oficial do Município nº 36 de 20 de fevereiro de 2019. Estão sendo convocados mais cinco candidatos aprovados e classificados dentro do número de vagas. A íntegra do edital está disponível no portal da Prefeitura de São Luís no link https://bit.ly/2GDgDzg

RESULTADO

Os resultados dos exames deverão ser apresentados, em duas vias (original e cópia) para homologação na Perícia do Município, localizada à Avenida Beira-Mar, 342 A, próximo à antiga RFFSA no Centro, na data de 11 de março de 2019 (segunda-feira) no horário de 14h30 às 17h. Após a Inspeção Médica, os convocados devem comparecer na data de 12 de março de 2019 (terça-feira) no horário de 15h às 18h à Secretaria Municipal de Administração (Central de Atendimento ao Servidor Municipal – CEAT, localizada à Avenida Jaime Tavares, 402 – Praia Grande, em frente ao Terminal de integração), para apresentação integral dos documentos exigidos. Tanto os exames laboratoriais e complementares quanto a emissão de documentos necessários à nomeação no cargo serão realizados às custas dos candidatos, conforme edital de convocação. Na Semad, todos os convocados deverão apresentar os documentos copiados em duas vias, estando acompanhados dos respectivos originais para efeito comprobatório.

TIMON

Governo promove mutirão de cirurgias

DIVULGAÇÃO

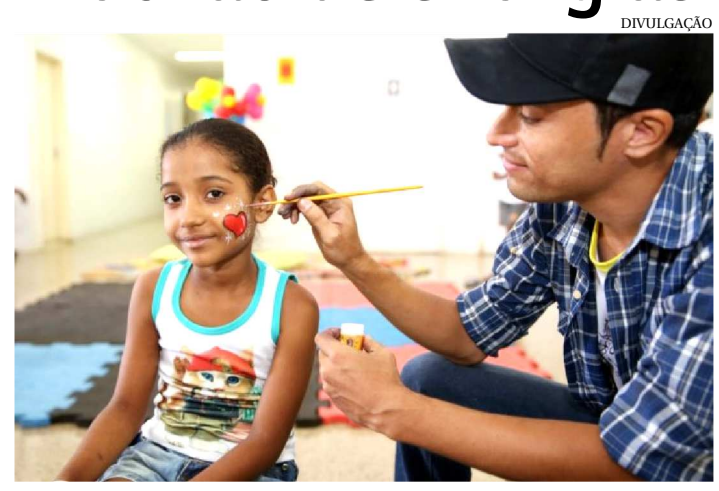

CRIANÇAS ENTRE 2 E 12 ANOS SERÃO SUBMETIDAS A CIRURGIA

Trinta crianças entre 2 e 12 anos serão submetidas a procedimentos cirúrgicos diversos neste sábado (23), no Hospital Regional Alarico Pacheco, em Timon, em mais uma edição do Mutirão de Cirurgias Pediátricas. Com a oferta de cirurgias, o Governo do Maranhão reduz a demanda por procedimentos especializados na região.

"A gestão estadual oferece o mutirão de cirurgias de forma regionalizada. Investimentos dessa natureza favorecem o acesso da população a tratamentos especializados na rede pública e em unidades de saúde com equipe médica especializada", disse o secretário de Estado da Saúde, Carlos Lula.Todos os pacientes passaram por triagem, com a realização de consultas pré-operatórias e exames laboratoriais. Dentre os procedimentos realizados, estão hérnias inguinal e umbilical, frênulo lingual, postectomia (cirurgia de fimose) e orquidopexia.

Participarão do mutirão dois cirurgiões pediátricos, dois anestesistas, mais de cinco enfermeiros e 20 técnicos de enfermagem. Os pacientes foram encaminhados, via Central de Regulação, dos municípios de Timon, Matões, Parnarama e São Francisco do Maranhão para a unidade da Secretaria de Estado da Saúde (SES)."O serviço de cirurgias pediátricas de pequena e média complexidade funciona regularmente na unidade há cerca de um ano. Tem uma grande resolutividade, mas os mutirões ajudam a agilizar esse processo, garantindo saúde célere e de qualidade à população da região", afirma o diretor clínico da unidade, Candilberto Filho.

Antes do início do serviço, crianças da região precisavam buscar esses procedimentos em São Luís ou no Piauí.

POVOS INDÍGENAS

Empossada Comissão de Políticas Públicas

A Coepi-MA vai funcionar como um canal de diálogo entre órgãos do poder executivo estadual, entidades representativas e lideranças dos povos indígenas do Maranhão

KARLOS GEROMY

É UM MOMENTO DE DUPLA VITÓRIA DO MOVIMENTO INDÍGENA BRASILEIRO

Fortalecer o diálogo com as populações indígenas e atuar na execução das diretrizes do plano estadual voltado para estes povos. Com estes propósitos prioritários, o governador Flávio Dino deu posse aos membros da Comissão Estadual de Políticas Públicas para os Povos Indígenas (Coepi-MA), em solenidade na manhã desta quinta-feira (21), no Auditório do Palácio dos Leões. A comissão é formada por 14 integrantes e respectivos suplentes, representando as populações indígenas maranhenses.

A comissão será o reforço nos diálogos com as populações indígenas com fins à concretização das ações do Plano Decenal, pontuou o governador Flávio Dino. "Estou comprometido com este documento pela sua execução, pois é um plano de Governo e faremos o máximo em torno dos eixos contidos para que sejam atendidas as demandas mais prioritárias destes povos. E como sempre fazemos, dizer claramente onde e como podemos atuar para sua efetividade", enfatizou o governador.

A Coepi-MA vai funcionar como um canal de diálogo entre órgãos do poder executivo estadual, entidades representativas e lideranças dos povos indígenas do Maranhão. O objetivo é garantir que as medidas constantes no Plano Decenal Estadual de Políticas Públicas para os Povos Indígenas no Maranhão (PPPI) sejam promovidas de forma democrática e participativa. A comissão é coordenada pela Secretaria de Estados dos Direitos Humanos e Participação Popular (Sedihpop) e representa os 11 povos de 16 terras indígenas do Maranhão.

É um momento de dupla vitória do movimento indígena brasileiro, pois o Maranhão passa a contar com um programa estadual de políticas para este segmento e teve posse uma comissão formada majoritariamente pelas populações indígenas, destaca o titular da Sedihpop, Francisco Gonçalves. "Esta política estadual está voltada para questões fundamentais ao fortalecimento destas comunidades, para sua qualidade de vida e afirmação como povo. São questões importantes e parte das reivindicações do movimento indígena nacional", disse.

A coordenadora executiva da Articulação dos Povos Indígenas do Brasil (APIB), Sônia Guajajara, destacou o novo momento que a comissão representa. "A comissão foi reformulada e hoje, instalada nova instituição, mais funcional e contemplando as organizações indígenas para monitoramento das ações. Temos sete eixos macros acompanhados pela instituição", disse.

Além das entidades e lideranças indígenas, a Comissão é formada por representantes do Poder Público, Corpo de Bombeiros, Assessoria Especial do Governador e das secretarias de Estado: Direitos Humanos e Participação Popular; Educação; Segurança Pública; Agricultura Familiar; Trabalho e da Economia Solidária; Meio Ambiente e Recursos Naturais; Desenvolvimento Social; Cultura e Turismo; e Esporte e Lazer.

ESTADO DO MARANHÃO
PREFEITURA MUNICIPAL DE TRIZIDELA DO VALE
Av. Deputado Carlos Melo, Nº 1670 - Aeroporto
CNPJ Nº 01.558.070/0001-22

AVISO DE LICITAÇÃO. PREGÃO PRESENCIAL Nº 005/2019. A Prefeitura Municipal de Trizidela do Vale, Estado do Maranhão, Através do seu Pregoeiro e respectiva equipe de apoio, instituída pela Portaria nº 002/2019 de 03 de janeiro de 2019, torna público que realizará às **08h00min (oito horas)** horário local do dia **12 de março de 2019**, na Sala da Comissão Permanente de Licitações, localizada na Av. Deputado Carlos Melo, Nº 1670 – Aeroporto, Trizidela do Vale/MA, Licitação na modalidade Pregão Presencial, do tipo menor preço por item, tendo por objeto a Contratação de empresa especializada para prestação dos serviços de digitalização, tratamento de dados e gerenciamento em sistema próprio de automação, de documentos referentes aos exercícios de 2013 a 2016, junto as Secretarias Municipais de Administração, Educação, Saúde e Assistência Social de Trizidela do Vale – MA, conforme Edital e Anexos, na forma da Lei Federal nº 10.520/2002, regulamentada pelo Decreto Municipal nº 024/2013, Lei Complementar n° 123/2006 alterada pela Lei Complementar n° 147/2014 e aplicando-se subsidiariamente no que couberem a Lei Federal nº 8.666/1993 e demais normas pertinentes à espécie. O Edital e seus Anexos estão à disposição dos interessados no endereço supra, de 2ª a 6ª feira, no horário das 08h00min às 12h00min, onde poderão ser consultados e retirados gratuitamente. Esclarecimentos adicionais no mesmo endereço ou pelo e-mail cpl@trizideladovale.ma.gov.br. Trizidela do Vale - MA, 19 de fevereiro de 2019. Felipe Pinheiro Nogueira - Pregoeiro Municipal - Portaria nº 002/2019.

ESTADO DO MARANHÃO
PREFEITURA MUNICIPAL DE TRIZIDELA DO VALE
Av. Deputado Carlos Melo, Nº 1670 - Aeroporto
CNPJ Nº 01.558.070/0001-22

AVISO DE LICITAÇÃO. PREGÃO PRESENCIAL SRP Nº 006/2019. A Prefeitura Municipal de Trizidela do Vale, Estado do Maranhão, Através do seu Pregoeiro e respectiva equipe de apoio, instituída pela Portaria nº 002/2019 de 03 de janeiro de 2019, torna público que realizará às **14h00min (quatorze horas)** horário local do dia **12 de março de 2019**, na Sala da Comissão Permanente de Licitações, localizada na Av. Deputado Carlos Melo, Nº 1670 – Aeroporto, Trizidela do Vale/MA, Licitação na modalidade Pregão Presencial, do tipo menor preço por item, tendo por objeto o Registro de Preços para futura, eventual e parcelado Aquisição de gêneros alimentícios visando a montagem de cestas básicas destinadas ao atendimento das necessidades da Secretaria Municipal de Assistência Social do município de Trizidela do Vale – MA, conforme Edital e Anexos, na forma da Lei Federal nº 10.520/2002, regulamentada pelo Decreto Municipal nº 024/2013, Decreto Municipal nº 006/2014, Decreto Federal nº 7.892/2013 e suas alterações, Lei Complementar n° 123/2006 alterada pela Lei Complementar n° 147/2014 e aplicando-se subsidiariamente no que couberem a Lei Federal nº 8.666/1993 e demais normas pertinentes à espécie. O Edital e seus Anexos estão à disposição dos interessados no endereço supra, de 2ª a 6ª feira, no horário das 08h00min às 12h00min, onde poderão ser consultados e retirados gratuitamente. Esclarecimentos adicionais no mesmo endereço ou pelo e-mail cpl@trizideladovale.ma.gov.br. Trizidela do Vale - MA, 19 de fevereiro de 2019. Felipe Pinheiro Nogueira - Pregoeiro Municipal - Portaria nº 002/2019.

ESTADO DO MARANHÃO
PREFEITURA MUNICIPAL DE TRIZIDELA DO VALE
Av. Deputado Carlos Melo, Nº 1670 - Aeroporto
CNPJ Nº 01.558.070/0001-22

AVISO DE LICITAÇÃO. PREGÃO PRESENCIAL SRP Nº 007/2019. A Prefeitura Municipal de Trizidela do Vale, Estado do Maranhão, Através do seu Pregoeiro e respectiva equipe de apoio, instituída pela Portaria nº 002/2019 de 03 de janeiro de 2019, torna público que realizará às **08h00min (oito horas)** horário local do dia **13 de março de 2019**, na Sala da Comissão Permanente de Licitações, localizada na Av. Deputado Carlos Melo, Nº 1670 – Aeroporto, Trizidela do Vale/MA, Licitação na modalidade Pregão Presencial, do tipo menor preço por item, tendo por objeto o Registro de Preços para futura, eventual e parcelado Contratação de empresa especializada na prestação de serviços de comunicação, publicidade e marketing, para divulgação das ações do município de Trizidela do Vale – MA, conforme Edital e Anexos, na forma da Lei Federal nº 10.520/2002, regulamentada pelo Decreto Municipal nº 024/2013, Decreto Municipal nº 006/2014, Decreto Federal nº 7.892/2013 e suas alterações, Lei Complementar n° 123/2006 alterada pela Lei Complementar n° 147/2014 e aplicando-se subsidiariamente no que couberem a Lei Federal nº 8.666/1993 e demais normas pertinentes à espécie. O Edital e seus Anexos estão à disposição dos interessados no endereço supra, de 2ª a 6ª feira, no horário das 08h00min às 12h00min, onde poderão ser consultados e retirados gratuitamente. Esclarecimentos adicionais no mesmo endereço ou pelo e-mail cpl@trizideladovale.ma.gov.br. Trizidela do Vale - MA, 19 de fevereiro de 2019. Felipe Pinheiro Nogueira - Pregoeiro Municipal - Portaria nº 002/2019.

ESTADO DO MARANHÃO
PREFEITURA MUNICIPAL DE ICATU
COMISSÃO PERMANENTE DE LICITAÇÃO
CNPJ nº 05.296.298/0001-42

AVISO DE LICITAÇÃO - PREGÃO PRESENCIAL SRP Nº 003/2019–CPL

A **PREGOEIRA OFICIAL,** realizará, **às 09h00min do dia 12 de março de 2019**, na sala na CPL, na sede da **Prefeitura Municipal de Icatu/MA**, situada na Rua Coronel Cortes Maciel nº 01, centro, Icatu/MA, CEP 65.170-000, licitação na modalidade Pregão, na forma Presencial, do tipo menor preço por item, objetivando **Registro de Preços para "eventual e futura CONTRATAÇÃO DE EMPRESA PARA AQUISIÇÃO DE CONSUMO, TIPO GÊNERO ALIMENTÍCIOS PARA ATENDER AOS PROGRAMAS DE ALIMENTAÇÃO ESCOLAR PARA O ANO DE 2019,** de interesse da Secretaria Municipal de Educação**.** O Edital e seus anexos estão à disposição dos interessados na sede da CPL para consulta ou retirada, no horário de 08 às 12hrs, ao custo de 02 (duas) resmas de papel A4. Informações adicionais no mesmo endereço. Icatu/MA, 25 de fevereiro de 2019. **Neila Melo Bezerra**/Pregoeira Oficial.

ESTADO DO MARANHÃO
PREFEITURA MUNICIPAL DE ICATU
COMISSÃO PERMANENTE DE LICITAÇÃO
CNPJ nº 05.296.298/0001-42

AVISO DE LICITAÇÃO - PREGÃO PRESENCIAL Nº 002/2019–CPL

A **PREGOEIRA OFICIAL,** realizará, **às 10h30min do dia 11 de Março de 2019**, na sala na CPL, na sede da **Prefeitura Municipal de Icatu/MA**, situada na Rua Coronel Cortes Maciel nº 01, Centro, Icatu/MA, CEP 65.170-000, licitação na modalidade Pregão, na forma Presencial, do tipo menor preço por lote, objetivando **CONTRATAÇÃO DE EMPRESA ESPECIALIZADA PARA PRESTAÇÃO DE SERVIÇOS NA REALIZAÇÃO DE CONCURSO PÚBLICO PARA PROVIMENTO DE CARGOS DO QUADRO EFETIVO DA PREFEITURA MUNICIPAL DE ICATU/MA,** de interesse da Secretaria Municipal de Administração. O Edital e seus anexos estão à disposição dos interessados na sede da CPL para consulta ou retirada, no horário de 08 às 12hrs, ao custo de 02 (duas) resmas de papel A4. Informações adicionais no mesmo endereço.

ESTADO DO MARANHÃO
EMPRESA MARANHENSE DE SERVIÇOS HOSPITALARES – EMSERH

AVISO DE ADIAMENTO
LICITAÇÃO PRESENCIAL Nº 005/2019-CSL/EMSERH
PROCESSO ADMINISTRATIVO Nº 227.427/2018-EMSERH

OBJETO: Contratação de empresa especializada na Prestação de Serviços de Saúde para atender a demanda do HOSPITAL DO SERVIDOR – AMBULATÓRIO.
CRITÉRIO DE JULGAMENTO: Melhor Combinação de Técnica e Preço.
SITUAÇÃO DA LICITAÇÃO: ADIADA ATÉ ULTERIOR DELIBERAÇÃO, para fins de readequação das especificações do objeto em decorrência de solicitação do setor requisitante.
Local de Realização: sede da EMSERH, localizada na Avenida Borborema, Quadra n° 16, n° 25, Bairro do Calhau – São Luís – MA.
Edital e demais informações disponíveis em **www.emserh.ma.gov.br.**
Informações adicionais serão prestadas na CSL/EMSERH localizada na Av. Borborema, Qd -16, n° 25, bairro do Calhau, São Luís/MA no horário de 08h às 12h e das 13h às 17h de segunda a sexta-feira, pelos e-mails csl@emserh.ma.gov.br e/ou igor.rocha@gmail.com ou pelo Telefone (98) 3235-7333.

São Luís (MA), 19 de fevereiro de 2019
Jéssica Thereza M. R. Araújo
Presidente da CSL/EMSERH

ESTADO DO MARANHÃO
EMPRESA MARANHENSE DE SERVIÇOS HOSPITALARES – EMSERH

AVISO DE LICITAÇÃO
LICITAÇÃO ELETRÔNICA Nº 020/2019 - CSL/EMSERH
PROCESSO ADMINISTRATIVO Nº 8.283/2019 – EMSERH

OBJETO: Contratação de empresa especializada em locação de veículos sem motorista, sem combustível, com quilometragem livre e seguro total para atender as atividades institucionais da FESMA – Força Estadual de Saúde, administrada pela EMSERH.
CRITÉRIO DE JULGAMENTO: Menor Preço por Item.
DATA DA ABERTURA: 21/03/2019 às 09h, horário de Brasília/DF.
Local de Realização: Sistema Licitações-e **www.licitacoes-e.com.br.**
Edital e demais informações disponíveis em www.emserh.ma.gov.br e www.licitacoes-e.com.br.
Informações adicionais serão prestadas na CSL/EMSERH localizada na Av. Borborema, Qd -16, n° 25, bairro do Calhau, São Luís/MA no horário de 08h às 12h e das 13h às 17h de segunda a sexta-feira, pelos e-mails csl@emserh.ma.gov.br e/ou igor.rocha@emserh.ma.gov.br ou pelo Telefone (98) 3235-7333..

São Luís (MA), 19 de fevereiro de 2019
IGOR MANOEL SOUSA ROCHA
Agente de Licitação da EMSERH

PREFEITURA MUNICIPAL DE SANTA INÊS - MA

AVISO - CREDENCIAMENTO 002/2019
PROCESSO ADMINISTRATIVO Nº 0405 /2019

A PREFEITURA MUNICIPAL DE SANTA INÊS - MA, através da Comissão Permanente de Licitação - CPL, torna público, para conhecimento dos interessados, que está realizando o Credenciamento 002/2019, nos termos da Instrução Normativa n° 113, de 28/04/2010, expedida pelo Departamento Nacional de Registro do Comércio e a Lei nº 8.666 de 21 de junho de 1993 e suas alterações, objetivando a **EXECUÇÃO DOS SERVIÇOS DE LEILOEIRO OFICIAL PARA REALIZAÇÃO DE LEILÃO DE BENS MÓVEIS DE PROPRIEDADE DA PREFEITURA MUNICIPAL DE SANTA INÊS - MA**. A sessão para recebimento os envelopes realizar-se-á às 09:00 horas do dia 21 de Março de 2019, na sala da Comissão Permanente de Licitação, localizada nas dependências da Prefeitura Municipal, situada à Av. Luiz Muniz, 1005 - Centro - Santa Inês/MA. O Edital e seus Anexos estão a disposição dos interessados no endereço supracitado para consulta e adquirido gratuitamente, de 2ª a 6ª, das 08:00 às 12:00 horas ou pelo portal da transparência do município: http://santaines.ma.gov.br/transparencia/transparencia.

Santa Inês, 20 de Fevereiro de 2018.
Vinícius Barros de Matos - Presidente da CPL

PREFEITURA MUNICIPAL DE SANTA INÊS - MA

AVISO - TOMADA DE PREÇOS Nº 002/2019
PROCESSO ADMINISTRATIVO Nº 1.364/2019

A **PREFEITURA MUNICIPAL DE SANTA INÊS - MA**, através da Comissão Permanente de Licitação - CPL, torna público, para conhecimento dos interessados, que está realizando da Tomada de Preços 002/2018, do tipo Menor Preço, sob o regime de empreitada por preço global, objetivando execução de obra de **CONCLUSÃO DA QUADRA POLIESPORTIVA COBERTA DA ESCOLA MUNICIPAL DELMIRA BARBOSA, no município de Santa Inês - MA**. A sessão para a abertura dos envelopes realizar-se-á às 15:00 horas do dia 20 de Março de 2019, na sala da Comissão Permanente de Licitação, localizada nas dependências da Prefeitura Municipal, situada à Av. Luiz Muniz, 1005 - Centro - Santa Inês/MA. O Edital e seus Anexos estão à disposição dos interessados no endereço supracitado para consulta e adquirido gratuitamente, de 2ª a 6ª, das 08:00 às 12:00 horas ou pelo portal da transparência do município: http://santaines.ma.gov.br/transparencia/transparencia.

Santa Inês, 20 de Fevereiro de 2019.
Vinícius Barros de Matos - Presidente da CPL

HOSPITAL UNIVERSITÁRIO DA UNIVERSIDADE FEDERAL DO MARANHÃO
MINISTÉRIO DA EDUCAÇÃO
PÁTRIA AMADA BRASIL GOVERNO FEDERAL

AVISO DE LICITAÇÃO
Pregão Eletrônico (RP SIDEC 032/2019)

O Hospital Universitário da UFMA comunica aos interessados que realizará Licitação na modalidade Pregão Eletrônico , para aquisição de material de consumo tipo medicamentos de linha geral, antimicrobianos e sob controle da portaria 344/98 **(ácido acetilsalicílico, ácido ascórbico, ácido valpróico, cefazolina, entre outros),).** O Edital poderá ser retirado diretamente no endereço eletrônico: www.comprasnet.gov.br. Data do recebimento das propostas: até o dia **11/03/2019**, às **09:00** horas **(horário de Brasília – DF).**

São Luís, 21 de fevereiro de 2019
Sandra Ueda
Chefe Substituta da Unidade de Licitação/HU-UFMA

PREFEITURA DE SÃO LUÍS
CENTRAL PERMANENTE DE LICITAÇÃO - CPL

AVISO DE LICITAÇÃO
PREGÃO PRESENCIAL Nº. 022/2019/CPL
REPUBLICAÇÃO
SRP

A Central Permanente de Licitação da Prefeitura de São Luís, localizada na Rua dos Ouriços, Lote 11, Quadra 09, Bairro Calhau, comunica aos interessados que realizará licitação na modalidade Pregão Presencial de nº. 022/2019, no dia 13/03/2019, às 09h30, objetivando o REGISTRO DE PREÇOS, para futura contratação de empresa especializada na elaboração de projetos e fornecimento de equipamentos de prevenção e combate ao princípio de incêndio e pânico, de interesse da Secretaria Municipal de Assistência Social – SEMCAS. O Edital poderá ser consultado na Central Permanente de Licitação, em dias úteis, de segunda a quinta, das 13 às 18 horas, e sexta-feira, das 8 às 13 horas. O edital poderá ser obtido gratuitamente por meio digital nesta Central, bem como pela internet, através do nosso endereço eletrônico www.saoluis.ma.gov.br. Informações pelos telefones: (98) 3227-7749 e (98) 99153 -7871 ou e-mail: contato.cpl@saoluis.ma.gov.br.

São Luís (MA), 20/02/2019.

Tiago Trajano Oliveira Dantas
Pregoeiro – CPL

TRIBUNAL REGIONAL ELEITORAL DO MARANHÃO

AVISO DE LICITAÇÃO
PREGÃO ELETRÔNICO N.º 06/201

O TRE/MA torna público que realizará no dia 11/03/19, às 14h (horário de Brasília), através do site **www.comprasgovernamentais.gov.br,** licitação na modalidade PREGÃO ELETRÔNICO, tipo menor preço, objetivando Registro de preços para serviços de locação, confecção, colagem e manutenção de cartazes em backbus externos, incluídas a impressão, instalação e exibição dos mesmos em roteiros/linhas de ônibus que abranjam toda a Região Metropolitana de São Luís/MA, para divulgação de campanhas institucionais deste Tribunal. O edital poderá ser adquirido pelo e-mail: **licitacao@tre-ma.jus.br** ou com apresentação de um CD ou pen drive, na CPL do TRE/MA. Endereço Av. Sen. Vitorino Freire, s/n – Areinha – São Luis/MA, Fone/Fax: (98) 2107-8802/8876.

São Luís, 22 de fevereiro de 2019.
FÁBIO LEAL BARBOSA
Pregoeiro

Expansão Grupo Mateus

O Grupo Mateus segue em ritmo acelerado o plano de expansão no Pará. A cidade de Abaetetuba, nordeste paraense, ganhou um Mix Atacarejo na semana passada com mais de dez mil metros quadrados de área. A economia local está aquecida com novos produtos e com quase 300 empregos diretos gerados. O presidente do Grupo Mateus, Ilson Mateus, esteve em Abaetetuba, no dia 15 de fevereiro, quando inaugurou a nova loja.

Carnavália no Laborarte

Chegando à sexta edição, o Carnavália, o baile mais animado do pré-carnaval da Ilha, será realizado nesta sexta-feira, às 21h, no charmoso e lendário casarão do Laborarte, na Rua Jansen Müller, Centro. A ideia é celebrar todas as tribos do mundo, destacando a diversidade étnica e cultural do brasileiro. No comando da musicalidade, os DJs Jorge Choairy e Pedro Sobrinho, com muito frevos, sambas, marchinhas e afoxés.

Grupo animado de caxienses prestigiando a Feijoada do Ned, comandado por Luzia Waquim, secretária adjunta executiva do vice-governador Carlos Brandão. Na foto, Luzia (E) é vista ao lado da filha Lycia, chefe de gabinete da Prefeitura de Caxias, Augusto Neto, publicitário e secretário de Comunicação de Caxias, na companhia da esposa Liana e de Carla França, assessora do deputado Zé Gentil. A propósito, Luzia tem vasta experiência no funcionalismo público, sendo sempre lembrada pela competência e dedicação nas instituições por onde passou, ela já foi secretária de Cultura de Caxias e Pedreiras, chefe de gabinete de Araioses, entre outros cargos mais.

- O grupo baiano, Jammil e Uma Noites faz show na tarde deste domingo, 24, a partir das 16h, no bosque do Blue Tree São Luís, antigo Hotel Pestana.
- A festa faz parte da programação do "Bloquinho do Blue Tree", com realização da produtora 4Mãos Entretenimento em parceria com o hotel.
- Além do Jammil, quem também faz show é o cantor Pepê Júnior, Herton Rá e o DJ The Paul, levando ao palco, grandes clássicos da axé music.
- Pelo segundo ano consecutivo, os servidores da Secretaria de Estado da Saúde (SES) vão às ruas no período momesco para ações de orientações sobre as diversas formas de prevenção às Infecções Sexualmente Transmissíveis (ISTs), assim como HIV/Aids.
- Com o tema "Te cuida, pequeno, te cuida, pequena!" o Bloco da Saúde fará a distribuição neste sábado, 23, de 36 mil preservativos masculinos, assim como 20 mil preservativos femininos e géis lubrificantes.

Cinema e blues

Esta sexta-feira, 22, é dia de Coletivo Cinema na Rua, no Cine Pátio, do Centro Cultural Vale Maranhão (CCVM). A sessão começa, às 18h, com um filmaço do diretor afro-americano, Spike Lee: Mais e Melhores Blues. O filme conta a história de Bleek, um trompetista de sucesso da noite doHarlem, e de sua banda, The Bleek Gilliam Quartet. Não é um filme sobre jazz, ele retrata os conflitos, pressões, frustrações e rivalidades que envolvem a carreira deste artista. A entrada é franca. O CCVM fica na Av. Henrique Leal, 149, na Praia Grande.

Cinema e blues

Esta sexta-feira, 22, é dia de Coletivo Cinema na Rua, no Cine Pátio, do Centro Cultural Vale Maranhão (CCVM). A sessão começa, às 18h, com um filmaço do diretor afro-americano, Spike Lee: Mais e Melhores Blues. O filme conta a história de Bleek, um trompetista de sucesso da noite doHarlem, e de sua banda, The Bleek Gilliam Quartet. Não é um filme sobre jazz, ele retrata os conflitos, pressões, frustrações e rivalidades que envolvem a carreira deste artista. A entrada é franca. O CCVM fica na Av. Henrique Leal, 149, na Praia Grande.

Flavinha na folia

Recém-chegada de apresentações de sucesso em Nova Iorque (EUA) no mês de fevereiro, agora a cantora Flávia Bittencourt está com toda a atenção voltada para os ensaios e preparativos do seu bloco carnavalesco "Bittencá e Acolá". O bloco se apresentou no Circuito Beira-Mar pela primeira vez no ano passado arrastando uma multidão de fãs e que teve como convidada especial a cantora Maria Gadú. Já esse ano o "Bittencá e Acolá" voltará à cena com uma única apresentação confirmada para a terça-feira de Carnaval, dia 5 de março.

As queridas Raina Cavalcante e Thcyana Sousa comandam neste sábado, 23, o Baile da Prometida, a partir das 17h, no Villa Reale Litorânea, com o tema "Castelo da Prometida", que pede traje à fantasia para os foliões. No palco, se apresentarão Os Parças, Argumento, Baile do TR e Thales Lessa, um dos maiores fenômenos em composição do Brasil.

O jornalista e radialista Joel Jacintho, no registro recebendo Maurício Itapary (leia-se Iphan-MA), na última edição do Bloco da Imprensa, no sábado passado, no Centro Histórico. Amanhã, ele, ao lado do parceiro Celio Sergio (de O Imparcial), comanda o Baile da Imprensa, a partir das 19h, na Casa do Maranhão, com várias atrações. A recomendação é para todos irem fantasiados.

CARNAVAL

Baile da Imprensa na Casa do Maranhão

Bloco da Imprensa realiza baile no Centro Histórico de São Luís. Evento carnavalesco será realizado, neste sábado, na Casa do Maranhão, na capital maranhense

Após dias de prévias carnavalescas, o Bloco da Imprensa realizará amanhã, sábado (23), o tão esperado Baile da Imprensa. O evento acontece na Casa do Maranhão, a partir das 19h, no Centro Histórico de São Luís.

Este é o terceiro Baile da Imprensa que complementa a série de apresentações do Bloco da Imprensa durante o pré-carnaval de São Luís. A indicação da organização é que os profissionais da categoria criem fantasias para cair na folia.

Como o tema "Vamos Colorir" para 2019, o tradicional encontro de comunicadores realizou três concentrações do Bloco da Imprensa, na Praça dos Catraieiros, também no Centro Histórico da capital maranhense.

O BAILE DA IMPRENSA TEM COMO TEMA PARA O CARNAVAL DE 2019 "VAMOS COLORIR"

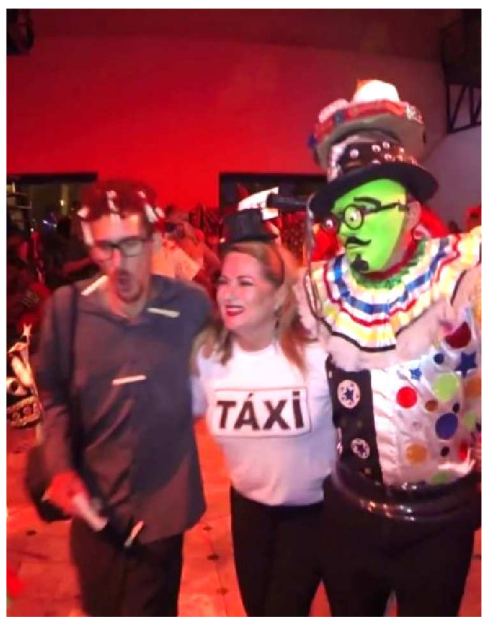

Um dos organizadores do bloco, radialista e jornalista Joel Jacinto, explica a temática desta temporada. "Nós da imprensa historicamente somos rotulados por cores (amarela, branca, marrom, vermelha ou colorida). Aceitamos as críticas, pois somos críticos, por vez pintamos o sete. Mas nosso objetivo maior é retratar os fatos, documentar, como diz a expressão 'pôr o preto no branco', numa alusão à impressão do preto da tinta no branco do papel." disse.

Na programação, destaque para a rica diversidade da nossa cultura popular do carnaval com os blocos tradicionais, escolas de samba e bandas. O evento terá apresentações das 19h à 0h00.

Programação

19h – Bloco Tradicional Os Foliões
20h – Bateria da Turma de Mangueira
21h – Banda Pirata da Ilha
22h – Banda Mákina do Tempo
23h – Banda Amigos do Samba e Seus Metais de Ouro.

SESC

Cortejo artístico anuncia o início do carnaval

Carnaval é uma festa regida pela participação popular. E para convidar o público para se divertir no Sesc, hoje, sexta-feira (22), acontece o cortejo de lançamento Sesc Folia com animação da banda Clarins ao Vento, bloco Os Apaixonados, bloco Afro Akomabu, Escola de Samba Império Serrano e Grupo Laborarte. A comitiva sai às 16h30 da Praça João Lisboa, desfila alegria pela Rua Grande e encerra no Sesc Deodoro, por volta de 18 horas. No dia seguinte (23), outro cortejo anuncia o início do período momesco no município de Raposa. O Cortejo Sesc Folia na Comunidade tem concentração na Quadra Poliesportiva do Sesc, às 17 horas, e irá desfilar pela Avenida Principal de Raposa ao som da banda Clarins ao Vento, Bloco Tradicional "Os Coringas" e Grupo Laborarte. No domingo (24) acontece a prévia carnavalesca no Sesc Turismo, das 11h30 às 12h30, sob o comando do Bloco Tradicional Kambalacho do Ritmo e, à tarde, no bairro Monte Castelo, com o Baile Sesc na Comunidade animado pela cantora Vanessa Furtado e banda e participação especial da Bateria da Império Serrano , das 17 às 20 horas.

CORTEJO SESC FOLIA NA COMUNIDADE TEM CONCENTRAÇÃO NA QUADRA DE ESPORTES

Prestigiando os pequenos foliões, na quarta-feira (27) acontece a Vesperal da Criançada. O bailinho reúne alunos da Educação Infantil do Sesc, crianças das instituições atendidas pelo Mesa Brasil e dependentes de trabalhadores do comércio. A animação fica por conta de Lene Marques e banda, das 16h às 18h, no Ginásio Charles Moritz, no Sesc Deodoro.

Na quinta-feira (28) é a vez dos foliões mais experientes caírem na folia com o Baile dos Idosos "Cabelos de Prata", animados pelo Trio Balancê com participação Especial: Fuzileiros da Fuzarca. O baile acontece das 17h às 20h, no Ginásio Charles Moritz, no Sesc Deodoro.

Mantendo a tradição de todos os carnavais do Sesc, a sexta-feira é dos trabalhadores do comércio com a Folia dos Comerciários das 19h às 20h30, animados pela Cia Artística Bicho Terra. A folia acontece no Ginásio Charles Moritz, no Sesc Deodoro.

Muita alegria e disposição é aguardada ainda no sábado gordo de Carnaval no mais animado bloco de São Luís, o Bloco "Sesc Folia". A concentração acontece às 16h, na Praça Deodoro, em frente à Unidade do Sesc e às 18h30 os foliões desfilam pelas ruas do centro de São Luís ao som de Sindicato do Samba.

E a festa continua no domingo (3), a partir das 11h30, no Sesc Turismo, com a Matinê Infantil, na Praça do Sol reunindo a família e a criançada em diversões únicas e cheias de fantasias. A cantora Simone Mouzzy promete animar com marchinhas que agradam às crianças e seus pais.

Na segunda-feira (4), escolha sua fantasia para pular o carnaval no Sesc Turismo. A música para colocar a galera pra cantar e pular está a cargo da dupla Andreia Frazão & Anastácia Lia. A folia acontece das 18 às 21 horas, na Área de Vivência da Unidade.

O Brasil respira carnaval: a maior festa popular do país e o Sesc todos os anos proporciona ao trabalhador do comércio, dependentes e comunidade em geral, momentos de descontração, por meio de programação carnavalesca, aliada à valorização das tradições culturais locais, programação carnavalesca com segurança e qualidade e encantar os participantes e apreciadores com as cores, a magia e a alegria do carnaval maranhense. Venha se divertir e usufruir de um ambiente seguro e familiar para aproveitar o período mais animado do ano.

CENTRO HISTÓRICO

Tambor de crioula movimenta noites

O TAMBOR DE CRIOULA É UMA EXPRESSÃO AFRO-BRASILEIRA

A Casa do Tambor de Crioula foi palco, nesta semana, de mais uma programação do Pré-Carnaval de Todos, com apresentação dos grupos Amor de São Benedito da Fé em Deus e Tambor de Tijupá. A programação acontece todas as quartas-feiras e, nesta temporada carnavalesca, segue até o dia 27 de março.

O grupo da Fé em Deus, sob a liderança do mestre Antônio Ribeiro, foi o primeiro a se apresentar contagiando o público com as batidas dos tambores e a dança das coreiras.

Para o mestre Antônio Ribeiro, o seu Tonico, é importante manter a força da tradição conquistando novos espaços. "É um processo que não é fácil, mas estamos na luta, e ter uma casa do tambor ajuda a atrair público e dá mais impulso na divulgação dos grupos", ressaltou.

A turista francesa, Karine Faria, só conhecia o tambor de crioula pelos vídeos na internet e estava curiosa para ver de perto os grupos na Casa do Tambor. "É realmente uma beleza, os sons, a dança, a música, tudo é muito encantador, vou levar um pouco mais dessa cultura para a França", disse.

Na próxima quarta-feira, 27, a programação contará com os grupos Desejo do Nordeste e Maracrioula, a partir das 18h. O evento é realizado pelo Governo do Maranhão, por meio da Secretaria de Estado de Cultura e Turismo (Sectur).

Registrado como patrimônio cultural imaterial brasileiro, pelo Instituto do Patrimônio Histórico e Artístico Nacional (Iphan), desde 2007, o Tambor de Crioula é uma forma de expressão de matriz afro-brasileira que envolve dança circular, canto e percussão de tambores.

A Casa do Tambor, é um órgão da Sectur. Está localizada na Rua da Estrela, no Centro Histórico de São Luís.

SOLAR DO OUTONO

Baile leva a alegria do carnaval a idosos

A FESTA É UMA PROGRAMAÇÃO ANUAL PARA OS IDOSOS

O Baile de Carnaval do Instituto de Longa Permanência 'Solar do Outono', realizado na última quarta-feira (20), proporcionou mais um momento de alegria e descontração aos 35 idosos que vivem na casa. A festa, promovida pela Secretaria de Estado do Desenvolvimento Social (Sedes), faz parte de uma programação anual, preparada especialmente para os moradores do Solar. "É essencial a promoção de atividades lúdicas e de socialização entre os idosos. Esses momentos garantem a eles um espaço de interação, de diversão e, principalmente, criam um clima de ambiente familiar. As festas temáticas oportunizam novas amizades e a troca de experiências entre eles", destacou o secretário da Sedes, Francisco de Oliveira Júnior.

Para o senhor Mariano Malhão, de 85 anos, participar das atividades realizadas pelo Instituto traz saúde e bem-estar. "Tem sido uma agradável surpresa as atividades preparadas para nós, moradores. Sempre gostei de festas, de alegria, mas não imaginava que em uma casa para idosos poderia participar de momentos divertidos com este aqui, que só me fazem bem e que me enchem de vida", disse ele.

Durante o baile, também teve o desfile do rei, da rainha e princesa do Carnaval e, ainda, a participação do Coral Conexão e Integração.

O rei do Baile dos Idosos, Orlando Costa dos Santos, de 63 anos, participou da festa como convidado. Segundo ele, é gratificante fazer parte de ações que visam o bem-estar dos mais experientes. "Quando recebi o convite para participar deste momento, não pensei duas vezes. É muito bom e me faz bem saber que estou contribuindo com a qualidade de vida dessas pessoas. O Solar está de parabéns pela iniciativa", concluiu.

NOVELAS 22/02/19

Malhação – Vidas Brasileiras
Verena golpeia Breno, que fica desacordado. Márcio chega com a polícia à Ilha, e Breno é preso. Heitor envia uma mensagem a Tito e Garoto da Grécia. Alex conversa com Gabriela, e Flora se aproxima. Álvaro revela que sua mãe se juntou a um grupo de responsáveis insatisfeitos com a atuação de Gabriela.

Espelho da Vida
Alain quase cede às tentativas de sedução de Isabel. Bendita ajuda Cris/Julia e Danilo a se comunicarem. Ana e Flávio leem o diário de Julia e conversam sobre suas vidas passadas. Piedade revela a Padre Luiz sobre a gravidez de Cris/Julia.

'Verão 90'
Jerônimo diz ao delegado que João chegou alterado à festa. Lidiane não deixa Manu ir à delegacia ver João. Moana garante a Murilo que João é inocente. Madá fica nervosa ao constatar que sua premonição se realizou. Mercedes nota o braço machucado de Quinzinho. Raimundo apresenta a Janaína uma advogada criminalista.

Sétimo Guardião
Sóstenes não aceita falar com Murilo. Gabriel faz um acordo com Feijão. Marilda fica animada com a disposição de Eurico. Mirtes passa mal e descobre que Stella sabotou sua bebida com seus laxantes. Diana obriga Rivalda a desistir de ser sua assistente de karatê. Adamastor vê Marcos Paulo deixando o quarto de Mattoso pela manhã.

HORÓSCOPO 22/02/19

ÁRIES
Início de um novo ciclo anual na sua vida. Plena vitalidade física e confiança em si mesmo.

TOURO
Boas coisas deverão acontecer hoje para você. O planeta Vênus vai lhe oferecer excelentes chances de conseguir realizar o que pretende.

GÊMEOS
Novas perspectivas de êxito vão se abrir diante de você. Evite desgastar-se, aborrecer-se ou irritar-se por questões de pequena monta.

CÂNCER
Hoje poderá elevar-se no plano social, quer pelo que fizer, quer pela colaboração que poderá receber de pessoas amigas e compreensivas.

LEÃO
Os excessos de prazer, estimulantes e de trabalhos que requerem grande concentração e capacidade mental.

VIRGEM
O planeta Vênus lhe promete um dia dos mais favoráveis. Fará bons negócios, bons planos com relação ao futuro e contatos pessoais.

LIBRA
Mudanças na vida cotidiana, podendo alterar horários.

ESCORPIÃO
Procure agir de forma dinâmica e com mais tato, sem impor sua autoridade.

SAGITÁRIO
Disposição tranquila e excelente estado mental para entabular novas coisas visando sua melhora geral.

CAPRICÓRNIO
Evite prejudicar sua saúde, não cometendo excessos na alimentação ou com bebidas alcoólicas.

AQUÁRIO
Poupar as suas economias, a fim de conseguir a casa própria que tanto sonha e deseja.

PEIXES
Cuidado neste dia, para não perder a confiança das pessoas que são extremamente importantes para você. Lucros através do conjugue ou associações estão previstos e o trabalho renderá o necessário.

CRUZADA DO DIA

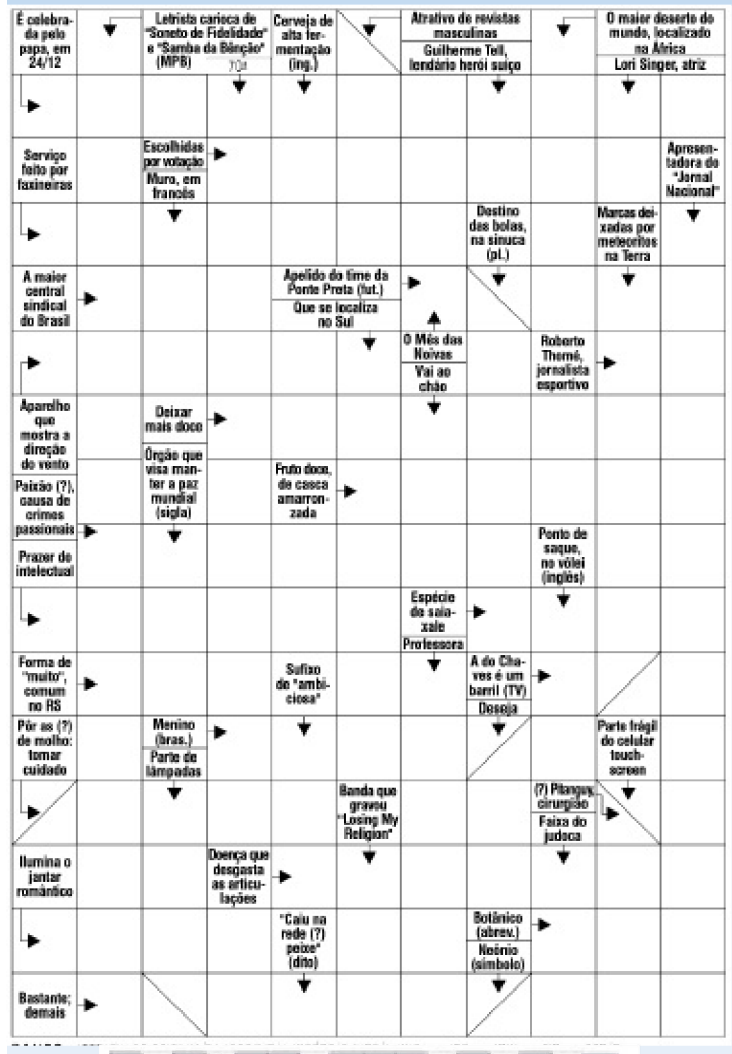

SOLUÇÃO

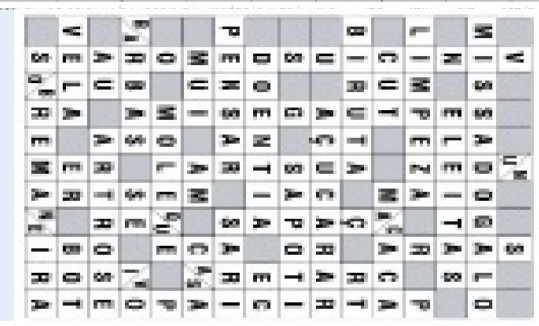

A Câmara Municipal de São João dos Patos-MA torna público o **CANCELAMENTO** da sessão do **PREGÃO PRESENCIAL 001/2019** que tem por objeto o Registro de preços para a aquisição de materiais de expediente para a Câmara Municipal de São João dos Patos durante o exercício de 2019, publicado no Diário Oficial do Estado do Maranhão no dia 04/02/2019, página 17 e republicado no Diário Oficial do Estado do Maranhão no dia 06/02/2019, página 25, bem como no Jornal O Imparcial com data do dia 06/02/2019, tendo em vista a ocorrência de erros nas referidas publicações. Sendo assim, informamos que o pregão presencial em epígrafe será publicado novamente com nova data de abertura da sessão, reabrindo o prazo de no mínimo 08 (oito) dias úteis em atendimento à Lei 10.520/02.

REPUBLICAÇÃO DE AVISO DE LICITAÇÃO - PREGÃO PRESENCIAL SRP Nº 001/2019. A Câmara Municipal de São João dos Patos, Estado do Maranhão, Através de sua Pregoeira e respectiva equipe de apoio, instituída pela Portaria nº 017/2019 de 02 de janeiro de 2019, levando em consideração as ocorrências relativas às publicações anteriores do referido pregão presencial, torna público que realizará às **08h00min** (oito horas) horário local do dia **18 de março de 2019**, na sala de reuniões da Câmara Municipal, localizada na Avenida Getúlio Vargas, nº 120 - Centro, São João dos Patos /MA. Licitação na modalidade Pregão Presencial SRP, do tipo menor preço por item, tendo por objeto o Registro de preços para a aquisição de materiais de expediente para a Câmara Municipal de São João dos Patos durante o exercício de 2019, conforme Edital e Anexos, na forma da Lei Federal 10.520/2002 e Lei Federal n° 8.666 de 21 de junho de 1993 e suas alterações, Lei Complementar n°. 123/2006 e redação dada pela Lei Complementar nº 147/2014 e demais normas pertinentes à espécie. O Edital e seus Anexos estão à disposição dos interessados no endereço supra, de 2ª a 6ª feira, no horário das 08h00min às 12h00min, onde poderão ser consultados gratuitamente ou obtidos mediante a entrega de uma resma de papel A4. Esclarecimentos adicionais no mesmo endereço. São João dos Patos - MA, 20 de fevereiro de 2019. Maria do Socorro Araújo de Sousa – Pregoeira.

ESTADO DO MARANHÃO
PREFEITURA MUNICIPAL DE COROATÁ
COMISSÃO CENTRAL DE LICITAÇÃO
Praça Dr. José Sarney, 159 – Centro – Coroatá – MA

Aviso de Adiamento de TOMADA DE PREÇOS Nº 002/2019. A Comissão Permanente de Licitação da Prefeitura Municipal de Coroatá, no uso de suas atribuições, tendo em vista o que consta do Processo no - 1152/2019, AVISA aos licitantes e demais interessados que a abertura da licitação em epigrafe, publicada no DOE, edição 027, do dia 07 de Fevereiro de 2019, pág 63, prevista para o dia 25 de Fevereiro de 2019, às 10:00 horas será adiada, tendo sua data prorrogada para o dia 12 de Março de 2019, às 08:00 horas, em razão de alterações/retificações promovidas no instrumento convocatório e seus anexos. Coroatá/ MA, 22/02/2019, Francisco Carvalho Brandão, Chefe da Casa Civil.

ESTADO DO MARANHÃO
COMPANHIA DE SANEAMENTO AMBIENTAL DO MARANHÃO – CAEMA
CONSELHO DE ADMINISTRAÇÃO
CONVOCAÇÃO

O Conselho de Administração da Companhia de Saneamento Ambiental do Maranhão – CAEMA convoca os Senhores Conselheiros para participarem da Reunião, a ser realizada no dia 28 de fevereiro de 2019, às 09h, na sede da Companhia, situada na Rua Silva Jardim, nº 307, Centro, na cidade de São Luis, estado do Maranhão a fim de deliberarem sobre as seguintes pautas:
1. Deliberar sobre II Revisão do Código de Conduta e Integridade, aprovado na 404ª Reunião do Conselho de Administração.
2. O que mais ocorrer.

São Luís, 19 de fevereiro de 2019.
Carlos Rogério Santos Araújo
Presidente da CAEMA

ESTADO DO MARANHÃO
GOVERNADORIA
COMISSÃO CENTRAL PERMANENTE DE LICITAÇÃO – CCL

CONCORRÊNCIA Nº 010/2018 – CCL/MA
REF.: Proc. nº 186749/2018 – CCL
MEMBRO-RELATOR: MARCUS VINICIUS PEREIRA SILVA
AVISO DE JULGAMENTO DAS PROPOSTAS DE PREÇO

A **COMISSÃO CENTRAL PERMANENTE DE LICITAÇÃO/CCL** torna público o resultado de julgamento das Propostas de Preços da Concorrência nº 010/2018-CCL/MA, realizado pela 1ª Câmara de Julgamento de Licitação/CJL, cujo objeto é **o Registro de Preços para contratação de empresa especializada em prestação de serviços para instalação de sistemas de dessalinização e de filtros de ferro nos sistemas simplificados de abastecimento de água nos municípios maranhenses**, de interesse da Secretaria de Estado de Desenvolvimento Social – SEDES.
Foram **CLASSIFICADAS** para o **Lote I**, as empresas na ordem da tabela abaixo:

ORDEM DE CLASSIFICAÇÃO	PREÇO (R$)
1ª HYDROGEO PROJETOS E SERVIÇOS EIRELI EPP	R$ 9.667.250,14
2ª PESE PERFURAÇÕES DE POÇOS E SERVIÇOS LTDA	R$ 12.036.800,00
3ª FERNANDES CONSTRUÇÕES LTDA	R$ 13.434.083,00
4ª VERSATI COMERCIAL E INDUSTRIAL LTDA	R$ 13.437.661,00
5ª CONSTRUTORA POTIGUAR LTDA	R$ 13.985.265,00

Foram **CLASSIFICADAS** para o **Lote II**, as empresas na ordem da tabela abaixo:

ORDEM DE CLASSIFICAÇÃO	PREÇO (R$)
1ª FERNANDES CONSTRUÇÕES LTDA	R$ 8.762.588,00
2ª CONSTRUTORA POTIGUAR LTDA	R$ 9.077.794,00
3ª VERSATI COMERCIAL E INDUSTRIAL LTDA	R$ 9.144.574,00

Desse modo, foi declarada **VENCEDORA**, para o Lote I, a empresa **HYDROGEO PROJETOS E SERVIÇOS EIRELI EPP** com o menor preço por lote de **R$ 9.667.250,14 (nove milhões, seiscentos e sessenta e sete mil, duzentos e cinquenta reais e catorze centavos)** e para o Lote II, a empresa **FERNANDES CONSTRUÇÕES LTDA** com o menor preço por lote de **R$ 8.762.588,00 (oito milhões, setecentos e sessenta e dois mil, quinhentos e oitenta e oito reais).**
Ademais, foi declarada **DESCLASSIFICADA** para o Lote II, a empresa **HYDROGEO PROJETOS E SERVIÇOS EIRELI EPP**, uma vez que, embora devidamente notificada para comprovar a exequibilidade da sua proposta para o Lote II, não logrou êxito, conforme julgamento da Ata de Reunião da 1ª CJL/CCL (fls. 1412/1420).
O Processo está com vista franqueada aos interessados na Comissão Central Permanente de Licitação – CCL, durante o prazo recursal de 05 (cinco) dias úteis, contados da publicação deste aviso. Ao término desse prazo, caso haja recurso, iniciará o prazo de 5 (cinco) dias para contrarrazões.

São Luís/MA, 20 de fevereiro de 2019.
LUÍS CARLOS OLIVEIRA SILVA
Presidente da Comissão Central de Licitação

DEFENSORIA PÚBLICA DO ESTADO DO MARANHÃO
AVISO DE LICITAÇÃO

A Defensoria Pública do Estado do Maranhão-DPE, (UASG 453747) por meio de sua Comissão Permanente de Licitação - CPL, torna público que realizará na forma da Lei nº 10.520/2002, Lei nº 8.666/1993, Decreto nº 5.450/2005, Lei Complementar nº 123/2006, Decreto Federal 7.892/2013 e demais normas pertinentes, licitação na modalidade Registro de Preços, por meio de Pregão Eletrônico de nº 001/2019-DPE, para aquisição de 44 (quarenta e quatro) computadores completos e 44 (quarenta e quatro) webcams, conforme Convênio SICONV nº 880896/2018 entre o Ministério da Segurança Pública, por meio do Departamento Penitenciário Nacional, e a Defensoria Pública do Estado do Maranhão, visando a execução do Projeto "Fortalecimento do atendimento Jurídico e Implantação da *Visita Virtual para Pessoas Privadas de Liberdade no Estado do Maranhão*", conforme Edital e seus anexos. Data/Hora **Abertura do Certame: dia 11/03/2019 às 09:00 horas, a ser realizado no portal Comprasnet**, pelo site www.comprasgovernamentais.com.br. O Edital se encontra à disposição dos interessados nas páginas: defensoria.ma.def.br; www.tce.ma.gov.br e www.comprasgovernamentais.com.br
São Luís, 21/fevereiro/2019. Hilton Rafael Carvalho Costa - Pregoeiro CPL/DPE.

ESTADO DO MARANHÃO
GOVERNADORIA
COMISSÃO CENTRAL PERMANENTE DE LICITAÇÃO – CCL

AVISO DE REMARCAÇÃO
PREGÃO PRESENCIAL Nº 120/2018 – POE/MA
PROCESSO ADMINISTRATIVO Nº 274848/2018 – CCL

O **PREGOEIRO OFICIAL DO ESTADO DO MARANHÃO** torna público que a licitação em epígrafe, objetivando o **Registro de Preços para contratação de empresa especializada para prestação de serviços voltados para o preparo, transporte e fornecimento de alimentação (desjejum, almoço, lanche e jantar), com disponibilização de todos os insumos, acompanhamento técnico e supervisão necessária, sendo os alimentos providos em "self-service" e/ou "quentinhas", a fim de atender as pessoas presas e servidores sob responsabilidade da Secretaria de Estado de Administração Penitenciária do Maranhão**, anteriormente marcada para às 09h do dia 05 de fevereiro de 2019 e adiada até ulterior deliberação, fica remarcada para o dia 11 de março de 2019 às 9h, no auditório Benedito Dutra Mendonça na Comissão Central Permanente de Licitação, na Rua 44, Quadra 18, nº 35, bairro calhau, nesta capital. O NOVO EDITAL e seus anexos estão à disposição dos interessados nas páginas www.compras.ma.gov.br e www.ccl.ma.gov.br ou na sede da CCL ao custo de 01 (uma) resma de papel A4. Informações adicionais no mesmo endereço.

São Luís/MA, 20 de fevereiro de 2019.
LUÍS CARLOS OLIVEIRA SILVA
Pregoeiro Oficial do Estado do Maranhão

ESTADO DO MARANHAO
MUNICIPIO DE BERNARDO DO MEARIM - CÂMARA MUNICIPAL
CNPJ Nº 01.612.543/0001-22
Av. Manuel Matias, s/n – Centro – CEP: 65.723-000 – Bernardo do Mearim – MA
www.cmbernardodomearim.ma.gov.br

CÂMARA DE BERNARDO DO MEARIM
AVISO DE LICITAÇÃO - PREGÃO PRESENCIAL Nº 004/2019
REGISTRO DE PREÇOS - REPUBLICAÇÃO

A CÂMARA MUNICIPAL DE BERNARDO DO MEARIM, Estado do Maranhão, através da Comissão Permanente de Licitação, torna público que fará licitação na modalidade Pregão Presencial para Registro de Preços. BASE LEGAL: Lei n° 10.520/02 e pela Lei n° 8.666/93 e alterações. OBJETO: Seleção de proposta visando o Registro de Preços para aquisição de combustível tipo gasolina, para atender as necessidades da Câmara Municipal. ABERTURA: 13 de março de 2019 às 08:30 horas. O Edital e seus anexos encontram-se à disposição dos interessados na sala da Comissão Permanente de Licitação, na Av. Manuel Matias, s/n – Centro – Bernardo do Mearim/MA, horário de 08:00 às 12:00 horas. Informações complementares poderão ser obtidas no mesmo endereço e/ou email: cplcmbm@hotmail.com. Bernardo do Mearim (MA), 15 de fevereiro de 2019. FRANCISCA REGILDA FURTADO LEITE. CPF: 199.914.098-23. Presidente CPL. Portaria nº 0301001/2019.

ESTADO DO MARANHAO
MUNICIPIO DE BERNARDO DO MEARIM
PODER EXECUTIVO
PREFEITURA DE BERNARDO DO MEARIM
EDITAL DE CHAMAMENTO PÚBLICO Nº 001/2019

O MUNICIPIO DE BERNARDO DO MEARIM, Estado do Maranhão, através da Secretaria Municipal de Educação, torna público com base na Lei Federal nº 8.666/93 e suas alterações e em conformidade com a Lei Federal nº 11.947/2009 e resolução /CD/FNDE nº 026/2013, comunica aos interessados que está procedendo ao CHAMAMENTO PÚBLICO Nº 001/2019 para aquisição de gêneros alimentícios da Agricultura Familiar e do Empreendedor Familiar Rural, em atendimento ao Programa Nacional de Alimentação Escolar (PNAE) no primeiro semestre de 2019. O período para recebimento dos envelopes de documentação e proposta será de 25 de fevereiro de 2019 a 25 de março de 2019. ABERTURA: 25 de março de 2019, às 08:30horas. O Edital e seus anexos encontram-se à disposição dos interessados na sala da Comissão Central de Licitação, na Av. Manuel Matias, s/n – Centro – Bernardo do Mearim/MA, horário de 08:00 às 12:00 horas ou no sitio do município www.bernardodomearim.ma.gov.br Informações complementares poderão ser obtidas no mesmo endereço e/ou email:cclpmbm@hotmail.com Bernardo do Mearim (MA), 15 de fevereiro de 2019. Railson Ferreira de Sousa. Secretário.

UNIVERSIDADE FEDERAL DO MARANHÃO
PRÓ-REITORIA DE GESTÃO E FINANÇAS
MINISTÉRIO DA EDUCAÇÃO
PÁTRIA AMADA BRASIL GOVERNO FEDERAL

COMISSÃO PERMANENTE DE LICITAÇÃO
AVISO

Modalidade de Licitação: Pregão Eletrônico nº 004/2019 – UFMA.
Objeto: Eventual aquisição de placas e mapa tátil, para atender às necessidades da Prefeitura de Campus desta Universidade Federal do Maranhão.
Dia: 07/03/2019 **Horário: 10:00h**
Local: www.comprasgovernamentais.gov.br
Valor estimado: R$ 678.110,55
O Edital completo encontra-se à disposição dos interessados no Portal de Compras do Governo Federal – COMPRASNET, no endereço www.comprasgovernamentais.gov.br. Podendo, alternativamente, ser retirado na Comissão Permanente de Licitação – CPL, na Av. dos Portugueses, 1966, Ed. Castelo Branco, Cidade Universitária, Bacanga.
São Luís, 20 de fevereiro de 2019
VITOR DAVI BARROS DE SOUZA
Pregoeiro Oficial

PREFEITURA DE SÃO LUÍS
SECRETARIA MUNICIPAL DE ADMINISTRAÇÃO - SEMAD

EDITAL DE CONVOCAÇÃO
PROCURADORIA GERAL DO MUNICIPIO

A Secretária de Administração do Município de São Luis, no uso de suas atribuições legais, CONVOCA os candidatos aprovados e classificados, para o cargo de PROCURADOR DO MUNICIPIO de acordo com a desistência publicada no Diário Oficial do Município nº. 159 de 28/08/2018 e de acordo com o disposto nos Editais do Concurso n°. 001/2015 e 018/2016, publicados respectivamente, nos Diários Oficiais do Município nº 234 de 18/12/2015 (Abertura) e nº. 230 de 20/12/2016 (Resultado Final), bem como Edital de Homologação, publicado no Diário Oficial do Município nº. 35 de 17/02/2017, republicado no DOM nº. 79 de 28/04/2017 e Edital de Prorrogação da Validade do Concurso, publicado no Diário Oficial do Município nº. 197 de 23/10/2018, e nas Leis Municipais nº. 4.615/2006, nº 6.029/2015 (D.O.M nº 03 de 06/01/16), para comparecer primeiramente à Perícia Médica do Município para apresentação e homologação dos exames admissionais e em seguida a esta Secretaria, conforme anexos I e II que compõem este edital.

A DOCUMENTAÇÃO E OS EXAMES DO CANDIDATO DEVEM SER APRESENTADOS EM SUA TOTALIDADE, conforme Anexos I e II deste Edital de Convocação.

O não comparecimento do candidato nos prazos determinados para apresentação da documentação exigida implica automaticamente no impedimento de sua nomeação.

A INTEGRA do EDITAL DE CONVOCAÇÃO com os respectivos ANEXOS deve ser consultada no Diário Oficial do Município nº 36 de 20 de fevereiro de 2019 disponível no portal www.saoluis.ma.gov.br

PROCURADOR DO MUNICÍPIO

ORD.	INSCRIÇÃO	NOME	CLASF.
1.	0000806a	DANIEL LOPES PIRES XAVIER TORRES	41
2.	0001501f	HUGO LEONARDO SEDER SOUZA AMARAL	42
3.	0000225c	ANA CAROLINA SOUSA BARBOSA	43
4.	0002681f	NATALIA DE ROSALMEIDA	44
5.	0001772d	JORGE DIEGO SILVA DE MENDONCA	45

São Luís (MA), 20/02/2019.
MITTYZ FABÍOLA CARNEIRO RODRIGUES
Secretária Municipal de Administração

MISSA DE SETIMO DIA
ARLINDO ABREU DE CASTRO
CONVITE

OS FAMILIARES DO SAUDOSO ARLINDO ABREU DE CASTRO, CONVIDAM PARENTES E AMIGOS PARA A MISSA DE SETIMO DIA, A REALIZAR-SE NO DIA **24.02.2019 (DOMINGO) AS 10h NA IGREJA SÃO LUIS REI DE FRANÇA (CALHAU)** AGRADECEMOS A TODOS QUE COMPARECEREM A ESTE ATO DE FÉ E SOLIDARIEDADE CRISTÃ.

FIEMA SESI SENAI IEL **SESI**

AVISO DE LICITAÇÃO

EDITAL Nº 006/2019 - CONCORRÊNCIA RP. Objeto: Aquisição de Mobiliário para suprir as demandas do Departamento Regional e Unidades Operacionais do SESI/MA, conforme Edital e seus anexos. **Modalidade/Tipo de Licitação: CONCORRÊNCIA RP,** do tipo **Menor Preço Por Item. Período de Retirada do Edital**: De **22 de fevereiro de 2019** a **10.03.2019**, no horário de 08h30min às 11h30min e das 14h30min às 17h30min. **Local, Data e Hora**: 1º andar, do Edifício Casa da Indústria Albano Franco, localizado à Avenida Jerônimo de Albuquerque, S/Nº, Bequimão; CEP 65060-645, São Luís/MA; no dia **11 de março de 2019,** às 09h00min. **Observações**: O Edital e seus anexos serão fornecidos em arquivos gravados em pen drives fornecidos pelas empresas interessadas, até às 17h30min do dia **10.03.2019**. Encontra-se disponível também no Portal da FIEMA – www.fiema.org.br. Contato através do e-mail: cilic@fiema.org.br e telefone: (98) 2109-1868. Comissão Integrada de Licitações, 22 de fevereiro de 2019. Soraya Cavalcante Pereira - Presidente CILIC.

UNIHOSP SERVIÇOS DE SAÚDE EIRELI, inscrita no CNPJ 04.083.773/0001-30, vem, por motivos regulatórios, informar à sociedade abaixo qualificado pelo número do CNPJ e seu respectivo ócio, que foram tentados contatos para encerramento do contrato, nos moldes da RN 195, e que restaram infrutíferos.

Portanto, tem o presente comunicado o objetivo de informar que o contrato de plano de saúde firmado entre a empresa abaixo e essa operadora de planos de saúde estão encerrados a partir desta publicação. 18.532.055/0001-08

ESTADO DO MARANHÃO
CARTÓRIO DA 2ª ZONA DE REGISTRO
CIVIL DE PESSOAS NATURAIS DE SÃO LUÍS
OFICIAL REGISTRADORA
ROSSELINE PRIVADO RODRIGUES

EDITAL DE PROCLAMAS Nº 1452
MATRICULA
0300070155 2019 6 00005 252 0001452 93

PRAZO 15 DIAS
O OFICIAL DO REGISTRO DA 2ª ZONA DA CAPITAL DE SÃO LUÍS. FAZ SABER A QUEM INTERESSA QUE **BRUNO ARAUJO NEVES,** NACIONALIDADE **BRASILEIRA,** NATURAL DE **SÃO LUIS - MA**, PROFISSÃO **EDITOR DE IMAGENS,** ESTADO CIVIL **SOLTEIRO**, RESIDENTE **NESTA CAPITAL,** FILHO DE **EDMILSON MARTINS NEVES E ELENILDE COSTA ARAUJO NEVES. NAYLANA SANTIAGO MUNIZ,** NACIONALIDADE **BRASILEIRA,** NATURAL DE **SÃO LUIS - MA**, PROFISSÃO **VENDEDORA**, ESTADO CIVIL **SOLTEIRA,** RESIDENTE **NESTA CAPITAL**, FILHA DE **VANDERLEI RABELO MUNIZ E MARIANE DO SOCORRO ARAUJO SANTIAGO**. REQUEREM HABILITAÇÃO PARA CASAMENTO. QUEM TIVER CONHECIMENTO DE ALGUM IMPEDIMENTO E/OU CAUSA SUSPENSIVA (ART.1525 E SEGUINTES DO CÓDIGO CIVIL) PODERÁ APRESENTÁ-LO POR ESCRITO PERANTE ESTE CARTÓRIO. DADO E PASSADO ESTE, EM 19 DE 01 DE 2019.
São Luís – MA, 19/01/2019.
Helicejanny Souza Rodrigues

ESTADO DO MARANHÃO
COMARCA DA ILHA DE SÃO LUIS
TERMO JUDICIARIO DE PAÇO DO LUMIAR
TABELIÃ E REGISTRADORA ANA
CAROLINA BRASIL CAMPOS MACIEL
2º OFICIO SERVENTIAEXTRAJUDICIAL

EDITAL DE PROCLAMAS Nº 1883

Faço saber que pretendem casar-se e apresentaram os documentos exigidos pelo artigo 1.525 do Código Civil brasileiro, o Sr. **JOSE CLAUDIO SILVA MESQUITA e DIRLENE DOS SANTOS REIS.** Ele, de nacionalidade **brasileira**, natural de **PAÇO DO LUMIAR -MA**, nascido em **25 de fevereiro de 1999,** estado civil **SOLTEIRO**, profissão, residente e domiciliado em **PAÇO DO LUMIAR MA**, filho de **JOSE CLAUDIO SOUSA,** e de **DOMINGAS VIANA SILVA.** Ela, de nacionalidade brasileira, natural de **VARGEM GRANDE- MA,** nascida **em 16 de março de 2000**, estado civil **SOLTEIRA**, profissão , residente e domiciliada em **Paço do Lumiar MA**, filha de **DOMINGOS DUTRA REIS FILHO** e de **LEIDA MACHADO DOS SANTOS REIS.** Se alguém souber de algum impedimento, oponha-se na forma de Lei, lavro o presente para ser afixado em cartório, no lugar de costume.

Paço do Lumiar - MA, 19 fevereiro de 2019.
Rosa Maria Padilha da Silva Sousa
Escrevente

ESTADO DO MARANHÃO
PREFEITURA MUNICIPAL DE TRIZIDELA DO VALE
Av. Deputado Carlos Melo, Nº 1670 - Aeroporto
CNPJ Nº 01.558.070/0001-22

AVISO DE LICITAÇÃO – TOMADA DE PREÇOS Nº 007/2019. A Prefeitura Municipal de Trizidela do Vale, Estado do Maranhão, através da Comissão Permanente de Licitação-CPL, instituída pela Portaria nº 001/2019 de 03 de janeiro de 2019, torna público que realizará às **08h00min (oito horas)** do dia **11 de março de 2019**, na Sala da Comissão Permanente de Licitação, localizada na Av. Deputado Carlos Melo, Nº 1670 - Aeroporto, Trizidela do Vale - MA, Licitação na modalidade Tomada de Preços, do tipo menor preço global, tendo por objeto Contratação de pessoa jurídica para elaboração do diagnóstico ambiental municipal de bacias hidrográficas e na proteção e conservação dos mananciais de abastecimento superficiais e/ou subterrâneos do município de Trizidela do Vale/MA, conforme proposta nº 060516/2018 do Ministério do Meio Ambiente, conforme Edital e seus Anexos, na forma da Lei Federal n° 8.666 de 21 de junho de 1993 e suas alterações, Lei Complementar n°. 123/2006 alterada pela Lei Complementar nº 147/2014. O Edital e seus Anexos estão à disposição dos interessados no endereço supra, de 2ª a 6ª feira, no horário das 08h00min às 13h00min, onde poderão ser consultados e obtidos gratuitamente. Esclarecimentos adicionais no mesmo endereço ou pelo e-mail cpltrizideladovale.ma@hotmail.com. Trizidela do Vale - MA, 19 de fevereiro de 2019. Felipe Pinheiro Nogueira - Presidente da CPL – Portaria nº 001/2019.

EM BARRA DO CORDA

Papão deve poupar sete jogadores

Com três competições e jogadores sentindo lesões musculares, técnico Wallace Lemos decide colocar uma espécie de "time B" para enfrentar o Cordino, no Estádio Leandrão

SAULO DUAILIBE

O Moto Club enfrenta o Cordino, amanhã, sábado (23), no Estádio Leandrão, em Barra do Corda. Para o confronto, o técnico Wallace Lemos deverá fazer cerca de sete mudanças na equipe titular. Com 25 atletas no grupo principal, o Papão deverá ter uma "equipe B" nesta partida. Os únicos que deverão permanecer é o goleiro Rodolfo, o zagueiro Lucas Dias, o volante Nailson e o atacante Danilo Galvão, este último estava fora por conta de lesão muscular, mas retorna contra a Onça.

Os laterais Diego Renan e Matheus Mendes, o zagueiro Alisson, o volante Lucas Hulk, os meias Juninho Arcanjo, Evandro Russo e Márcio Diogo não devem jogar.

Com este cenário, a provável escalação do Papão do Norte para o confronto contra o Cordino será: Rodolfo; Gleisinho, Rayan, Lucas Dias e Eduardo; Naílson, Vitor Salvador e Ygor Neves; Léo Paraíba, Danilo Galvão e Pedro Dias.

IGOR NEVES SERÁ UM DOS TITULARES DO MOTO CLUB CONTRA O CORDINO, NO SÁBADO

Estreia na zaga

Este confronto marcará a estreia do zagueiro Rayan, que chegou após passagem pelo Ipatinga, Mamoré e União Luziense, todos times de Minas Gerais. Com 22 anos, o atleta foi indicação do técnico Wallace Lemos.

O treinador também vai fazer uma experiência. Com Matheus Mendes e Diego Renan poupados, além de Gleisinho escalado na lateral-direita, Lemos deverá improvisar o zagueiro Eduardo Faveiro. Esta será a terceira partida como titular do defensor, que já entrou em campo contra Santa Quitéria e Sampaio Corrêa, ambos jogos do Campeonato Estadual.

O Cordino

Sem nenhum ponto conquistado, o Cordino é forte candidato ao rebaixamento no Campeonato Maranhense.

A equipe sofreu três derrotas e ainda tem um jogo que foi adiado contra o São José.

O cenário é favorável ao Moto Club, mas como joga em casa, mesmo sem torcida, pois a partida será com os portões fechados, enfrentar a Onça dentro do Leandrão sempre é uma ta-

IMPERATRIZ

Cavalo de Aço dispensa cinco atletas

DIRETORIA DEVE CONTRATAR MAIS REFORÇOS NA TEMPORADA

Sem o rendimento esperado na temporada 2019, o Imperatriz resolveu "esvaziar" o seu elenco, para abrir vaga para novas contratações. Com 31 atletas no grupo, a diretoria do Cavalo de Aço dispensou cinco jogadores: lateral-direito Felipe Potengi, o zagueiro Emerson, o volante Peu, e os atacantes Kaká e Matheus.

Destes jogadores, o que mais chamou a atenção foi a liberação de Kaká. O atleta esteve na campanha do acesso à Série C do Brasileiro em 2018 e jogou 19 vezes pelo Colorado, marcando quatro gols.

Nesta temporada, Kaká **(foto)** entrou em campo quatro vezes e não marcou nenhum gol, sendo que foi titular em três jogos. Outro atacante que deixa o Cavalo sem balançar as redes foi Matheus. O jogador entrou em campo quatro vezes e não marcou gols.

O próximo compromisso do Imperatriz é dia 28, contra o Cordino, no Estádio Leandrão, às 15h30. Com oito pontos, o Cavalo de Aço é o vice-líder do Campeonato Maranhense. O time foi desclassificado da Copa do Brasil, ao empatar com o Náutico-PE, no Frei Epifânio, e agora terá pela frente a Série C do Brasileiro, que inicia em abril. A diretoria do clube pretende trazer reforços para a competição nacional.

SAMPAIO CORRÊA

Portões fechados em treinos

LUCAS ALMEIDA

ÚNICO TRABALHO QUE SERÁ ABERTO AO PÚBLICO E IMPRENSA É HOJE, SEXTA, NO CT DO CLUBE

De olho no clássico diante do Maranhão Atlético Clube, amanhã, às 16h, no Estádio Castelão, o Sampaio Corrêa fecha a sua preparação hoje. Com sete pontos no Estadual, a equipe Tricolor buscará mais uma vitória para encaminhar a classificação, e o técnico Julinho Camargo já iniciou o processo de montagem do time titular.

O treinador boliviano armou uma movimentação tática, treinando variações de jogadas, aprimoramento dos passes e o correto posicionamento dos jogadores em campo.

Elogiado por Julinho Camargo por sua aplicação na partida passada, o lateral Lucas Gabriel acredita em uma apresentação mais eficiente da equipe já neste próximo confronto. "O treinador tem nos passado confiança, e o grupo está assimilando bem o seu método de trabalho. Acredito que poderemos fazer um jogo bem melhor, no sábado, e conquistar os três pontos", afirmou.

De portões fechados

O técnico do Sampaio Corrêa, Julinho Camargo, vem adotando a mesma prática do seu antecessor, Flávio Araújo, em realizar treinamentos fechados para a imprensa e torcedores. As atividades do clube da última quarta-feira (20) foram mantidas em segredo, atitude a ser repetida ontem, quinta-feira (21), pela manhã. De acordo com a programação do Tricolor, apenas a atividade de hoje, sexta-feira (22), será aberta ao público e imprensa.

Julinho Camargo deve escalar o Tricolor de maneira muito parecida com a equipe que entrou em campo diante do Moto Club no último domingo.

MARANHÃO ATLÉTICO

Feques fará uma mudança

Com o Clássico Samará neste sábado (23), o Maranhão Atlético Clube já está praticamente pronto para encarar o Sampaio Corrêa, às 16h, no Estádio Castelão.

O técnico Sandow Feques praticamente já tem a equipe que entrará em campo, principalmente por conta das substituições que será obrigado a fazer. No lugar do volante William, Rodrigo Santos deve ganhar a vaga no time titular. Willian cumpre suspensão por contra de ter levado o terceiro cartão amarelo, na partida contra o Cavalo de Aço, em Imperatriz. Essa será a única mudança que o treinador deverá fazer na equipe.

Nesta semana, a equipe Atleticana, realizou trabalhos em dois períodos no Parque Valério Monteiro. Pela manhã, os jogadores realizaram trabalhos físicos e técnicos, enquanto no período da tarde, foi a vez do técnico Sandow Feques, comandar um trabalho técnico e tático.

André Radija, que era dúvida por conta de uma lesão, se recuperou e vai para o jogo.

O MAC precisa da vitória, pois se encontra fora do G-4 do Campeonato Maranhense, por conta da derrota por 1 a 0 para o Imperatriz.

Com seis pontos, o MAC ocupa a quinta colocação no Campeonato Maranhense. Uma vitória o recoloca o quadricolor entre os times que brigam por uma vaga na segunda fase da competição.

ESPECIAL CHEFS DO MARANHÃO

Chef Júnior Belém conta sua experiência

A partir de hoje, vamos contar a história dos chefs que estão fazendo a diferença na culinária do Maranhão

JEFERSON LAUANDE

A nossa equipe começa hoje um especial para conhecer os chefs de cozinha de São Luís, responsáveis por encantadores pratos da mais alta gastronomia com a mistura, é claro, do tempero maranhense.

Vamos conhecer o chef Júnior, que atualmente está à frente da gastronomia do Bistrô Quintalão, localizado na Ponta d'Areia.

Quando começou o seu interesse pela gastronomia?

Chef Júnior Belém – *Comecei no final de 1993, quando dei início ao curso de cozinheiro no restaurante escola Senac.*

Se fosse escolher uma receita entre todas que preparou até hoje, qual você classifica como a grande marca do Júnior Belém?

J.B – *Olha, fica meio difícil. São tantas e amo tudo que faço com frutos do mar, mas vou te citar uma: vieiras grelhadas com molho de caipirinha, musseline de mandioquinha e ovas de capelim, algas marinhas.*

Na cozinha de casa você também é o chef?

J.B – *Nada, dou uns toques, mas não me envolvo muito em casa, mas com as compras, sim, por conhecer mais de legumes e verduras.*

Quais os seus pratos preferidos?

J.B – *Amo massa e simples.*

Qual o maior desafio para se tornar um chef?

ARQUIVO / PESSOAL

CHEF JÚNIOR BELÉM COMEÇOU SUA CARREIRA EM 1993

J.B – *Chef é um posto que chegamos com muito trabalho, muita dedicação, muitas horas de trabalho e muita disciplina. É humildade, sou mesmo um cozinheiro com algumas responsabilidades a mais.*

Como é o chef Júnior Belém na cozinha dos restaurantes?

J.B – *Cobro bastante que preze pela qualidade, padrão e frescor dos ingredientes e dessa forma chegamos ao sucesso do nosso trabalho. Na cozinha não existe outro caminho ao sucesso se não for com muita cobrança.*

Quais chefs te servem de inspiração e por quê?

J.B – P*rimeiro no Brasil Alex Atala e o chef que trabalhei na Espanha Santi Santamaria com 3 estrelas Michelin e alguns outros que se citar o nome ficará longa a resposta.*

Dê um conselho para os nossos leitores e apaixonados por culinária

J.B – *Cozinha é umas das grandes artes no mundo. Temos que amar de verdade para praticarmos no dia a dia. É tudo de bom e amo o que faço cada dia mais.*

O Júnior Belém foi o nosso primeiro entrevistado e se você tem também uma dica de chefe, pode sugerir através das nossas redes sociais. No Instagram basta enviar uma mensagem para @vocegastro.

PARA O CARNAVAL

CALDOS ENERGÉTICOS

CRÉDITOS: DANIELLE VIEIRA

CHEF FELIPE GEMAQUE

Já podemos dizer que o carnaval começou! Domingo, temos o famoso !domingo magro" de carnaval e uma programação carnavalesca bem agitada por toda São Luís.

Dessa forma, nada como um bom caldo quente para levantar as forças e dar mais energia! E, além de deliciosa, essas receitas são bem saudáveis e econômicas, além de fáceis de preparar. E tem tudo a ver a combinação de caldos quentes com Carnaval!

Afinal, folião que é folião, deseja aproveitar todos os momentos. Então, é necessário ter uma boa preparação antes, durante e depois da folia até para não dá o famoso "pt" na frente dos amigos.

E para dar mais energia aos foliões e garantir ainda uma alimentação saudável, a Cozinha Potiguar, em parceria com a Tramontina, promove amanhã (23.02), às 9h30 na loja do Cohafuma um delicioso workshop culinário; que dessa vez terá como tema as receitas de caldos energéticos.

O workshop é gratuito e aberto ao público interessado. E será ministrado pelo super Chef da Tramontina Chef Felipe Gemaque.

Vale a pena conferir e se deliciar, porque com toda certeza, o curso será muito bem aproveitado para você testar seus dotes culinários com a família e amigos.

ALMOÇO EXECUTIVO

A gastronomia não é apenas a arte da culinária

ALÉM DA PORÇÃO REGULAR DO PRATO PRINCIPAL, O CLIENTE AINDA CONTA COM ENTRADA E SOBREMESA

Como dito no título desta matéria, a gastronomia não é apenas a arte da culinária, ou o dom de misturar ingredientes e criar sabores. É também uma ação cultural, que serve para unir à mesa pessoas dos mais variados estilos, e dentro de seus cotidianos, cada vez mais velozes na era atual.

Assim, explica-se facilmente o porquê da moda que veio para ficar e que pegou rápido na Ilha: o almoço executivo.

Apesar do nome sugerir que seja uma modalidade de almoço voltada para empresários ou colegas de trabalho, o almoço executivo na verdade é uma proposta bem mais ampla, que oferece uma opção mais rápida de serviço na hora do almoço, porém igualmente saborosa para quem não quer perder muito tempo e nem gastar muito. Mais ágil para sair e mais barato em seu valor, o almoço executivo normalmente conta com sugestões de pratos que o restaurante formata, e na maioria oferece para escolha do cliente uma opção de entrada, um prato principal (podendo ou não ter uma sobremesa) para a escolha final do cliente entre duas ou três propostas do restaurante para cada um desses itens. Diferente do menu à la carte (aquele em que o cliente pode escolher o prato que quiser) o almoço executivo limita a escolha, mas de forma democrática, pois sempre oferece um prato balanceado (proteína, vegetais e complementos) e nos bons restaurantes não deixa nada a desejar em relação ao menu principal.

O restaurante Villa do Vinho Bistrô, localizado na Cohama, é um exemplo dos que aderiram a essa moda já há algum tempo. No almoço executivo que funciona de terça a sexta, e aos domingos (somente sábado e segundas que não tem) sempre das 12h às 16h; o cliente pode escolher entre 3 opções a cada dia. O preço individual de uma refeição completa com entrada, prato principal e sobremesa sai por R$ 49,90.

A proposta foi tão bem aceita que a clientela tem aumentado nessa hora por lá: "Nosso almoço executivo é uma proposta que segue o cuidado da casa em oferecer pratos extremamente saborosos, com ingredientes nobres e prezando pela qualidade. Mas conseguimos oferecer um preço final mais acessível por serem porções individuais e com receitas pré-fixadas. Na Villa do Vinho o cliente pode escolher uma entrada, e como prato principal uma massa, um peixe ou uma carne, além da sobremesa. Dessa forma todos se sentem contemplados em relação às preferências e também caso estejam com alguma restrição alimentar ou em dieta. Em suma, oferecemos um almoço saboroso, em um ambiente com fácil estacionamento na porta, aconchegante e climatizado, seguro e que sai por menos de R$ 50,00 por pessoa", explicou Werther Bandeira.

Ele completa que o almoço executivo segue o mesmo padrão e sabor dos demais pratos do menu à la carte: "Além de novos clientes para esse horário, atendemos também clientes que frequentam o restaurante a noite e já estão acostumados ao nosso sabor. Por isso o almoço executivo segue o mesmo padrão de qualidade e sabor da casa. E tem atraído não somente profissionais mas grupos de amigas, colegas de faculdade e outros públicos dos mais diversos estilos de vida" , resumiu Werther.

RECEITA

FLAN DE DOCE DE LEITE DEFUMADO

PREPARE EM CASA ESSA RECEITA DELICIOSA

Todos nós sabemos que brasileiros são apaixonados por doces. E um dos queridinhos é o tradicional doce de leite. Pensando nisso, o chef Anderson, da Middleby, elaborou uma receita deliciosa, que vale como uma experiência gastronômica: Flan de Doce de Leite Defumado.

Ingredientes:

500 ml de Creme de Leite fresco;
350 ml de leite;
1 colher de chá de fumaça líquida;
700 g de Doce de Leite;
12 gemas;

Modo de Preparo:

Em um bowl coloque o creme de leite, o leite e a fumaça líquida. Mexa bem.

Acrescente o doce de leite e mescle até dissolver por completo. Reserve

Já em outro recipiente, separe as gemas. Importante peneirar as gemas. Colocar as gemas na mistura e misturar muito bem. Reserve.

Agora em uma forma de pudim grande ou individual, acrescente primeiro a calda (morna) e logo após, a mistura de pudim. Leve ao forno em banho maria a 150 ° C por mais menos 1;30 horas.

Calda de caramelo:

2 xícaras de açúcar
1 xicara de água

Preparo:

Em uma panela aqueça a água e reserve. Em uma outra panela, coloque o açúcar e deixe caramelizar até atingir um marrom escuro. Aos poucos acrescente a água com cuidado e deixe atingir o ponto de fio.