www.oimparcial.com.br

O IMPARCIAL

Ano XCIII Nº 35.846 | SÃO LUÍS-MA, QUINTA-FEIRA, 19 DE SETEMBRO DE 2019 | CAPITAL R$ 2,00 | @OImparcialMA | @imparcialonline | @oimparcial | 98 99188.8267

DIVULGAÇAO /POLCIA CILIV

Operação Demolição, com 16 mandados, prende 12 em bairros da Grande Ilha

PÁGINA 10

ASSECOM/ MAURICIO ALEXANDRES

Comércio prepara ofertas de vagas de emprego temporário para o fim do ano

PÁGINA 9

LAVA-JATO

Empresário que delatou Lobão é encontrado morto

A Polícia do Rio investiga a morte do ex-presidente da Odebrecht Infraestrutura, Henrique Serrano do Prado Valladares, delator da Operação Lava-Jato que revelou supostas propinas para o deputado Aécio Neves (PSDB/MG) e para o ex-senador Edison Lobão (MDB/MA), ex-ministro dos governos Lula e Dilma. O registro oficial da 14ª Delegacia, no Leblon, aponta "causa indeterminada".

PÁGINA 2

Ricardo Murad é denunciado por desvio de verbas

A Justiça Federal do Maranhão recebeu denúncia do Ministério Público Federal (MPF) contra o deputado estadual Antônio Pereira Filho (DEM) e o ex-secretário de Saúde do Estado do Maranhão Ricardo Murad (governo Roseana Sarney), além de outros sete investigados por supostos desvios de verba pública federal destinada à Saúde. A acusação atribui ao parlamentar, a Murad e aos outros crimes de peculato e associação criminosa.

PÁGINA 2

SECAP/DDIVULGAÇÃO

Iniciada Operação 'Maranhão sem Queimadas'

Com o reforço da operação para combater incêndios, os bombeiros realizam um trabalho integrado com o Exército por meio do 24º Batalhão de Caçadores e do 50º Batalhão de Infantaria de Selva (50 Bis), Centro Tático Aéreo, Batalhão de Polícia Ambiental, Secretaria de Estado de Meio Ambiente e Ibama.

PÁGINA 9

BOA FORMA

REPRODUÇÃO BOA FITNESS

Dicas para iniciantes na academia

Ao entrar em uma rotina de exercícios, principalmente em academias, as pessoas costumam cometer alguns erros que podem prejudicar o desempenho e a saúde .

PÁGINA 7

Benefícios da hidroginástica para gestantes

PÁGINA 7

Adoçante ou açúcar: qual o mais saudável?

PÁGINA 7

EMPREGO

Maranhão é o 2º estado do Nordeste em admissões

No saldo acumulado registrado entre os meses de janeiro e julho de 2019, o Maranhão apresentou resultado líquido positivo de 6,1 mil admissões, o 2º melhor do Nordeste. É o que apontam os dados do Cadastro Geral de Empregados .

PÁGINA 5

TIRO LIVRE

Gato escaldado

Enganam-se aqueles que pensam na existência de um excesso de otimismo dos jogadores do Sampaio. Quando são procurados para falar sobre o jogo do próximo sábado, todos manifestam cautela. Respeitam o adversário, porque "gato escaldado tem medo de água fria", como diz o velho ditado.

PÁGINA 11

REPRODUÇAO/ADOROCINEMA.COM

Rambo 5 estreia com mais mortes e ação

Faz exatamente 37 anos desde que vimos, pela primeira vez em ação, um dos maiores brucutus da cultura popular,. Com tantos acontecimentos separando *Rambo: Programado Para Matar*, e o vindouro *Rambo: Até o Fim*, é comum que o espectador fique perdido em meio a tantas informações — afinal de contas, muitos dos fãs da franquia sequer eram nascidos quando ela começou.

PÁGINA 5

Lei quer priorizar mão de obra de maranhense na contrução civil

PÁGINA 3

ASSECOM/DIVULGAÇÃO

Prefeitos pedem a deputados apoio para ter bônus do pré-sal

O prefeito de Codó, Francisco Nagib, e a vice-presidente da Federação dos Municípios do Estado do Maranhão, Karla Batista, entregaram documento junto aos parlamentares do Estado. PÁGINA 3

TEMPO E TEMPERATURA

Chuva	0mm	Chances: 0%
Vento	NE	21km/h
Umidade	↓ 53%	↑ 81%
Sol	05:48h	17:54h

BASTIDORES *A pobreza se alastra*

Ninguém esperava que a crise ficasse por tantos anos estagnada no Brasil. Mas foi engano. Os sinais de recuperação da economia são uma miragem. PÁGINA 3

TÁBUA DE MARÉ

QUI 19/09/2019

03H53	0.8M
09H53	5.4M
16H00	1.0M
21H51	5.3M

LAVA-JATO

Delator de Lobão é encontrado morto

Henrique Valladares afirmou que empresa pagava propinas ao ex-ministro dos governos Lula e Dilma. Ex-executivo da Odebrecht morreu em seu apartamento no Rio

A Polícia do Rio investiga a morte do ex-presidente da Odebrecht Infraestrutura Henrique Serrano do Prado Valladares, delator da Operação Lava-Jato que revelou supostas propinas para o deputado Aécio Neves (PSDB/MG) e para o ex-senador Edison Lobão (MDB/MA), ex-ministro dos governos Lula e Dilma. O registro oficial da 14ª Delegacia, no Leblon, aponta "causa indeterminada". O corpo foi encontrado na última terça-feira (17), no apartamento onde o delator morava. A polícia abriu uma guia de remoção para que os bombeiros levassem o corpo ao Instituto Médico Legal (IML).

As primeiras investigações indicam que não havia sinais de arrombamento no apartamento, nem evidências de luta. O corpo já passou por necropsia e foi liberado para a família.

Valladares foi apontado por outros delatores da empreiteira como um dos negociadores de R$ 30 milhões de propina para Aécio atuar a favor dos Projetos do Rio Madeira (Usinas Hidrelétricas de Santo Antônio e Jirau, em Rondônia) e, assim, atender interesses da empreiteira e também da Andrade Gutierrez.

Valladares contou que a empreiteira pagava prestações de R$ 1 milhão a R$ 2 milhões, repassados pelo Setor de Operações Estruturadas, o departamento de propinas do grupo, para "Mineirinho", codinome atribuído a Aécio. O delator também dedicou parte de suas revelações a Lobão, ou "Esquálido", como o ex-ministro e ex-senador era rotulado nas planilhas de propinas da empreiteira.

REPRODUÇÃO / YOUTUBE

HENRIQUE VALLADARES REVELOU SUPOSTAS PROPINAS PARA AÉCIO E LOBÃO

Segundo Valladares, o ex-ministro recebeu R$ 5,5 milhões para rever o leilão da usina de Jirau e a Odebrecht assumisse o empreendimento. O delator contou que "Esquálido" teria cobrado uma "contrapartida" após reunião com os executivos da empreiteira. "Ele sinalizava que iria nos ajudar. E que precisava de nossa ajuda, de propina", declarou Valladares.

O executivo também afirmou que o então presidente do grupo, Marcelo Odebrecht, "acreditou nisso". "Sem que ele (Lobão) entregasse nada, simplesmente para que ele fizesse um esforço de, usando nossos argumentos, que eram verdadeiros e absolutamente legais, ele criasse um contraponto na Casa Civil, para isso surgiu um pagamento de R$ 5,5 milhões. Com certeza, caixa 2", afirmou o delator.

O pagamento da propina, relatou Valladares, foi feito em algumas ocasiões, com entrega de dinheiro diretamente na casa do filho de Lobão, Márcio Lobão, no Rio.

O ex-presidente da Odebrecht Infraestrutura disse, ainda, que em encontros em São Paulo, Lobão Filho falava que podia "ajudar a Odebrecht em obras, mas que isso exigia contrapartidas da empreiteira". Em suas reuniões com o ministro Lobão em Brasília, Valladares disse que era recebido no gabinete com gaspacho, uma tradicional sopa espanhola. "Ele é magro que nem um palito, e se alimenta a base de gaspacho", disse Valadares. Depois de acertar os pedidos e propinas, disse o delator, Lobão pedia para que o "fiscal" entrasse no gabinete, para registrar os temas e discussões feitas durante o encontro.

SUBPROCURADOR

Raquel Dodge deixa a Procuradoria Geral

JOSÉ CRUZ/AGÊNCIA BRASIL

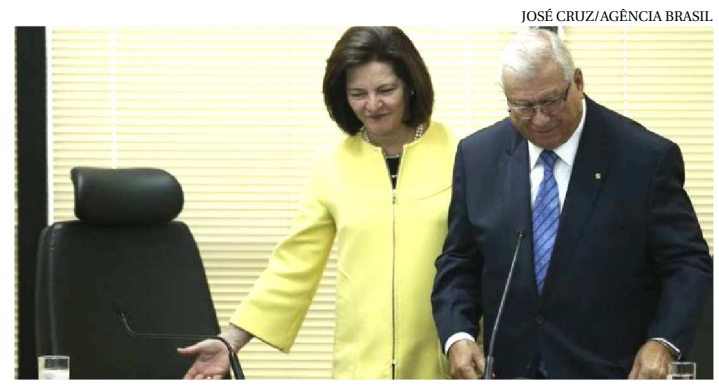

RAQUEL DODGE TRANSMITE O CARGO AO SUBPROCURADOR

O vice-presidente do Conselho Superior do Ministério Público Federal (CSMPF), Alcides Martins, assumiu, ontem, interinamente, a chefia da Procuradoria Geral da República (PGR). O cargo foi transmitido por sua antecessora, Raquel Dodge, em cerimônia no plenário do colegiado que contou com a presença do presidente da Câmara, Rodrigo Maia (DEM-RJ).

Em sua primeira manifestação como procurador-geral, Martins anunciou o retorno, "em nome da continuidade", dos integrantes do grupo de trabalho da Lava-Jato na PGR, que haviam deixados seus postos na reta final do mandato de Raquel Dodge por discordarem da forma como ela conduzia a operação. "O que tiver que ser feito vai ser feito", afirmou ele.

Seis integrantes da Lava-Jato na PGR haviam deixado seus postos em protesto contra os rumos da operação na procuradoria.

Interino

Martins assume o cargo enquanto não é sabatinado e aprovado no Senado o novo procurador-geral da República, Augusto Aras, cujo nome foi indicado pelo presidente Jair Bolsonaro no inicio do mês. A previsão é de que os tramites parlamentares ocorram até a próxima quarta-feira, 25 de setembro, restando somente a realização de transmissão do cargo, em caso de aprovação.

Enquanto isso não ocorre, permanecem também como interinos nos cargos o atual vice-procurador-geral, Luciano Mariz Maia, e o vice-procurador-geral Eleitoral, Humberto Jacques.

Desde 1988, a PGR foi chefiada por um interino ao menos outras duas vezes. A subprocuradora Helenita Acioli assumiu após o fim do mandato de Roberto Gurgel e antes de Rodrigo Janot tomar posse, em 2013. Antes, o mesmo ocorreu com a subprocuradora Debora Duprat, que foi a PGR interina por 22 dias em 2009.

DESVIO DE VERBA

Justiça recebe denúncia contra Ricardo Murad

REPRODUÇÃO

RICARDO MURAD É ACUSADO DE SUPOSTOS DESVIOS DE VERBA PÚBLICA FEDERAL DESTINADA À SAÚDE NO GOVERNO ROSEANA

A Justiça Federal do Maranhão recebeu denúncia do Ministério Público Federal (MPF) contra o deputado estadual Antônio Pereira Filho (DEM) e o ex-secretário de Saúde do Estado do Maranhão Ricardo Murad (governo Roseana Sarney), além de outros sete investigados por supostos desvios de verba pública federal destinada à Saúde. A acusação atribui ao parlamentar, a Murad e aos outros crimes de peculato e associação criminosa.

Segundo a denúncia, "a associação dita criminosa objetivava, em tese, dissimular favorecimentos pessoais e pagamentos a blogueiros supostamente ligados a grupo político eventualmente liderado por Ricardo Murad."

Murad é cunhado de Roseana, filha do ex-presidente José Sarney (MDB/AP). A Procuradoria pede ainda a condenação dos envolvidos ao pagamento de R$ 2,969 milhões para reparar o dano causado pelos supostos desvios de dinheiro público.

De acordo com a denúncia, o deputado Antônio Pereira Filho e o então secretário de Saúde estadual Ricardo Murad teriam formado o núcleo político do esquema que, entre 2011 e 2013, supostamente desviava verbas públicas federais oriundas do Fundo Nacional de Saúde e que eram administradas pela Organização da Sociedade Civil de Interesse Público Bem Viver.

No período citado, a Bem Viver emitiu 19 cheques e nove transferências eletrônicas, no valor total de R$ 2,178 mi para a Justino Oliveira Filho & CIA Ltda, supostamente em nome de Justino de Oliveira Filho, e dez cheques de R$ 791 mil à Banda Pilantropia, em tese pertencente a Luciano Almeida.

A Procuradoria acredita que essas empresas sejam de fachada, e que tanto o deputado quanto o ex-secretário de saúde, além dos empresários Emílio Borges, Plínio Medeiros Filho, Justino de Oliveira Filho e Luciano Almeida, sejam os beneficiários dos valores.

"A verba, em tese, desviada foi utilizada supostamente para pagamento de blogueiros, objetivando suposta publicidade positiva em favor de Ricardo Murad, e o pagamento do assessor André Belchior de Sousa Lima."

Os blogueiros e o assessor não foram denunciados porque o Ministério Público Federal não encontrou provas suficientes de que eles soubessem da origem ilícita do dinheiro.

Prorrogação do foro

Ao analisar a competência da Justiça Federal para análise da denúncia, o juiz federal substituto Luiz Régis Bomfim Filho considerou que "a reeleição não deve ensejar prorrogação do foro por prerrogativa de função, a qual objetiva a proteção jurídica do exercício legítimo do cargo público em favor do interesse da sociedade."

"Cada legislatura detém unidade suficiente a justificar a análise autônoma da contemporaneidade dos fatos ditos delitivos em cotejo ao exercício do atual mandato."

MANTIDO

Maurício Valeixo deve permanecer na PF

ED ALVES/CB/D.A PRESS

EXPECTATIVA ERA QUE MAURÍCIO VALEIXO DEIXASSE CARGO

O diretor-geral da Polícia Federal, delegado Maurício Valeixo, volta de férias hoje, e deve continuar no cargo. O ministro da Justiça, Sérgio Moro, já teria dado a Valeixo a informação de que ele não será substituído pelo menos por enquanto. Procurado, o ministro disse que não comentará o assunto.

A saída de Valeixo era dada como certa internamente na PF após o presidente da República, Jair Bolsonaro, ter declarado, no mês passado, que poderia trocar a direção do órgão. Sua permanência é considerada uma vitória de Sérgio Moro. O combinado é que ninguém na PF comente mais sobre o assunto, para evitar novas rusgas com Bolsonaro.

O presidente ficou irritado especialmente com a recusa de Valeixo de indicar para a superintendência do Rio de Janeiro o delegado Alexandre Saraiva, atual chefe da unidade do Amazonas, no lugar do delegado Ricardo Saadi.

Na ocasião, Bolsonaro afirmou que havia determinado a saída de Saadi por "questão de produtividade". Horas após o anúncio, porém, a PF contradisse o presidente e, em nota, afirmou que a troca já estava planejada e não tinha relação com o trabalho do delegado. Ainda anunciou um outro nome para o cargo, contrariando Bolsonaro.

Desde o início da crise, Moro se esforçou para manter Valeixo, uma indicação sua para o cargo. Eles trabalharam juntos na Lava-Jato em Curitiba. Em conversa com Bolsonaro, o ministro chegou a atribuir as polêmicas a uma "rede de intrigas" que atuava para desgastar a relação entre os dois.

MUNICIPALISMO

Prefeitos buscam bônus do pré-sal

Os prefeitos encaminharam aos deputados e senadores um documento com detalhamento sobre os recursos oriundos da cessão. Pelo menos R$ 10,9 bilhões

O representante da Federação dos Municípios do Estado do Maranhão em Brasília, prefeito Miltinho Aragão (São Mateus), avalia que a mobilização do movimento municipalista registrada nesta terça-feira (17) apontou a prioridade da aprovação das regras da cessão onerosa no leque de assuntos apresentado aos parlamentares. Os prefeitos encaminharam aos deputados e senadores um documento com detalhamento sobre os recursos oriundos da cessão. Do montante total, pelo menos R$ 10,9 bilhões devem ser transferidos aos cofres municipais no país. Destes, R$ 459.467.208 está projetado para os municípios do Maranhão.

A vice-presidente da Federação dos Municípios do Estado do Maranhão (Famem), Karla Batista, e o prefeito de Codó, Francisco Nagib, registraram a entrega do documento junto a diversos parlamentares do Estado. Na oportunidade, esteve representando o presidente da Famem, Erlanio Furtado.

Nesse périplo receberam o apoio do coordenador da bancada federal, deputado Juscelino Filho, e dos deputados Márcio Jerry (PCdoB), Eduardo Braide (PMN), Gil Cutrim (PDT), Edilázio Junior (PSD), Gastão Vieira (PROS), e dos senadores Weverton (PDT), Eliziane Gama (Cidadania) e Roberto Rocha (PSDB).

O movimento acompanha no Congresso Nacional a aprovação da Proposta de Emenda à Constituição (PEC) 98/2019 que estabelece como critérios de partilha dos recursos

ASCOM/DIVULGACAO

EM BRASÍLIA, REFPRESENTANTES DA FAMEM PEDIRAM APOIO DOS DEPUTADOS

provenientes do bônus de assinatura, resultado do leilão de petróleo do pré-sal, agendado para 6 de novembro.

"A cessão onerosa é a pauta primordial dos prefeitos, porque a liberação dos recursos até o fim do ano vai contribuir bastante para o fechamento do orçamento do quadriênio e do ano. Isso vai agradar a todos, refletindo em todo o estado", destacou o prefeito Miltinho Aragão.

A luta das entidades municipalistas encabeçada pela Confederação Nacional dos Municípios com apoio da Famem é para garantir aprovação dos critérios definidos pelo Senado Federal que toma como referência os índices do Fundo de Participação dos Municípios, FPM, e Fundo de Participação dos Estados, FPE. A PEC 98/2019 foi aprovada em dois turnos no Plenário do Senado Federal e deve representar R$ 10,9 bilhões nos cofres dos Municípios.

Na opinião do prefeito, há expectativa de que os recursos sejam liberados para o exercício fiscal de 2019. O diretor da Famem acredita que o repasse deve ocorrer em tempo exíguo, amparado pela situação que permite alteração na rubrica orçamentária.

"É fundamental que haja pressão. O pleito do municipalismo deve repercutir nas duas casas. Precisamos com urgência desta aprovação. Eles são nossos representantes e neste momento devem ter a sensibilidade para retribuir nosso apoio. Há tempos que os municípios vêm sofrendo com a crise", ressaltou Miltinho Aragão.

RESERVA DE MERCADO

Lei que prioriza mão de obra maranhense

ASSECOM / DEP. ZÉ INÁCIO

AUDIENCIA COM DEPUTADO ZÉ INÁCIO PROMOVE AUDIÊNCIA PÚBLICA PARA DEBATER

Na terça-feira (17), foi realizada audiência pública proposta pelo deputado Zé Inácio (PT), que discutiu alterações na Lei 10.798/2018, que dispõe sobre a contratação de mão de obra maranhense pelas empresas da construção civil.

Representantes de sindicatos, contratantes e trabalhadores do setor participaram do debate, expondo as necessidades da classe e sugerindo alterações na lei, que garante a reserva de 70% do quadro de funcionários das empresas que atuam no Estado a trabalhadores maranhenses.

O deputado Zé Inácio destacou a importância da audiência pública, "É preciso ouvir os trabalhadores e os contratantes para que, de maneira conjunta, com auxílio da assessoria jurídica da Assembleia, seja construída uma nova lei que não dê margem para questionamentos futuros", disse.

As empresas presentes, Eneva e Rota Nordeste, mostraram -se dispostas a cumprir com as exigências da lei.

Os representantes de sindicatos também questionaram a falta de fiscalização do cumprimento da lei e pediram que essa responsabilidade passe para a Secretaria de Estado do Trabalho.

Encaminhamentos

Um assessor técnico da Assembleia analisará a lei e com base no exposto na audiência e elaborará uma proposta de alteração. Após isso, o projeto será apresentado para aprovação dos sindicatos e demais interessados.

Também será formada uma comissão composta por representantes da Assembleia, da Secretaria de Estado do Trabalho, da Secretaria de Estado de Indústria e Comércio, do Sinduscom, do Sindicato da Construção Civil, Associação de Trabalhadores Desempregados da Construção Civil Pesada (CTDCCP) e Macaib. Formada a comissão, será solicitada audiência com representantes das empresas Emap, Vale e Alumar, para tratar do cumprimento da lei.

Presentes

Participaram da audiência os deputados estaduais Zé Inácio e Duarte Jr (PCdoB), o secretário de Estado do Trabalho e Economia Solidária, Jowberth Frank, o presidente do Sindicato das Indústrias da Construção Civil do Maranhão – Sinduscom e vice-presidente da Fiema, Fábio Nahuz; o diretor de Imprensa do SindConstruCivil-MA, Irineu Mendes; o presidente da CTDCCP, Marco Antonio; o coordenador geral dos Movimentos das Articulações Comunitárias da Área do Itaqui-Bacanga (Macaib), Sebastião Santos; a empresa Eneva, representada pelo gerente de Regulatório e Relações Institucionais, Giancarlo Ciola; e a empresa Rota Nordeste, representada pelo diretor de Projetos, Henrique Ventura.

BASTIDORES

Raimundo Borges
bastidores@oimparcial.com.br

A pobreza se alastra

Ninguém esperava que a crise ficasse por tantos anos, estagnada no Brasil. Mas foi engano. Os sinais de recuperação da economia são uma miragem. Dados do Instituto de Pesquisa Econômica Aplicada (Ipea), divulgados ontem, apontam o aumento da proporção de lares brasileiros sem qualquer renda proveniente do trabalho. As famílias mais pobres ou simplesmente sem renda representam mais da metade (52%) dos lares brasileiros. Enquanto isso, a informalidade no trabalho entre os jovens campeia em todas as regiões. Nove em cada 10 são informais.

No segundo trimestre de 2019, 22,4% dos domicílios do país não possuíam renda do trabalho. No segundo trimestre de 2014, quando começou a crise econômica, essa fatia era de 19%. Outro dado preocupante: a maioria das novas vagas formais de trabalho geradas no país possui remuneração máxima de até dois salários mínimos, de acordo com o Instituto. Significa que os novos empregos estão na faixa do trabalho de baixa qualificação, como o doméstico ou equivalente.

Quando fala em "recuperação", com dados sobre carteira do trabalho assinada, o governo não indica em qual faixa salarial estão os donos das vagas. Mas o Ipea apontou uma direção: os empregos com remuneração de até um salário mínimo e de um a dois são aqueles que vêm mantendo saldos positivos desde 2017. Para os demais níveis salariais, a dispensa de trabalhadores é maior que o total de admissões. Imagine esse quadro exposto na economia maranhense, a mais vulnerável do Brasil, onde o estado e os municípios são os maiores empregadores.

No contexto, a única faixa de emprego com saldo positivo no período era a que remunerava até um SM e, a partir de 2017, entre um e dois salários. Quando a pesquisa analisa a desigualdade entre os extremos da renda, assusta. No primeiro trimestre de 2019 a renda domiciliar da faixa alta era 30,1 vezes maior que a da faixa muito baixa. No segundo trimestre a renda da faixa mais alta era 30,5 vezes maior. Enquanto isso, as famílias de renda muito baixa registram um recuo de 1,4% nos seus ganhos. Já no 2º trimestre de 2019, o segmento mais rico aponta a alta salarial de 1,5%, o que também evidencia o aumento da desigualdade.

Recuo estratégico

Estava escrito nas estrelas: o Senado não assumiria sozinho o ônus de confirmar o Projeto de Lei Nº 5.029/2019 aprovado de afogadilho na semana passada pela Câmara Federal. O texto afrouxaria grave e perigosamente as regras de financiamento das campanhas eleitorais com dinheiro público.

Escapou

O senador Weverton Rocha, líder do PDT, até que tentou encarar o desafio de redigir um parecer favorável o monstrengo. Conversou com quem pôde, articulou com líderes, mas diante da repercussão negativa e do eventual questionamento no STF, o Senado tirou o corpo fora.

Caminho de volta

As regras polêmicas do PL Nº 5.029/2019, aprovada às correrias na Câmara, foram fulminadas. Até o valor do Fundo de Financiamento de Campanha, que foi de R$ 1,7 bilhão em 2018, ficou em aberto, esperando ser incluído na lei orçamentária de 2020, ainda sem data para votação. O texto volta à Câmara.

"Estamos ainda no meio do caminho do que tende a ser pior"

Do desembargador do TRT-15 e professor de Direito do Trabalho Jorge Luiz Souto Maior sobre a reforma trabalhista. "Começam a dizer que foi pouco e querem mais. Então, aumentar a dose do mesmo "remédio", para destruir o que sobrou".

1 O deputado Juscelino Filho, mandachuva no DEM maranhense, vai relatar o projeto do Executivo que altera o Código de Trânsito Brasileiro, cujo objetivo é atualizar a lei, que já tem 20 anos, dentro da perspectiva de salvar e proteger a vida.

2 A Comissão Especial da Reforma Tributária, que tramita na Câmara dos Deputados, terá encontro amanhã, no auditório da Federação das Indústrias do Maranhão. O presidente da Comissão, deputado Hildo Rocha já esteve em Goiânia e Balsa e pretende ir a outras regiões do país e do Maranhão.

3 Misteriosa a morta de Henrique Valladares, o delator da Odebrecht que entregou Aécio Neves e Edison Lobão. Morreu "de causa indeterminada", segundo o IML do Rio de Janeiro. Não seria o caso de tentar mais um pouco determinar a causa da morte? Aécio teria pego R$ 50 milhões e Edison Lobão, R$ 5,5 mi.

Presença

O Sistema Fiema (Sesi, Senai e IEL), marcou presença Feira do Comércio e Indústria de Imperatriz (Fecoimp), realizada em Imperatriz. O presidente da Fiema, Edilson Baldez, prestigiou a noite de abertura.

Parcerias em alta

Baldez reforço a importância de parcerias com os governos federal, estadual e municipal, e dos empresários da região tocantina. Só unidos é possível buscar a trilha do desenvolvimento. A Fecoimp, na visão do líder industrial, vem favorecendo o crescimento do produto industrializado do Maranhão.

Arábia Saudita: duas incógnitas

Há especialistas pagos para traçar cenários políticos, econômicos ou sociais. Fundamentam as teses com argumentos sólidos, baseados em fatos, análises e comparações. Não raro os mesmos dados recebem interpretações diferentes em razão da tendência ou ideologia do profissional. Impõe-se levar em conta também os visionários, capazes de antever acontecimentos ainda não captados pelo radar da ciência.

A observação vem a propósito dos surpreendentes ataques sofridos pela Arábia Saudita no sábado. Duas instalações de processamento de petróleo arderam em chamas no poderoso reino do Oriente Médio. Não foram vítimas de mísseis lançados por potências inimigas, mas provavelmente por drones.

A tecnologia utilizada pelos agressores é barata, ao alcance dos houthis, milícia apoiada pelo Irã que luta na sangrenta guerra do Iêmen do lado oposto ao do homem forte saudita, Mohammed bin Salman, mais conhecido pela sigla MbS. Filho do rei Salman, o príncipe vende a imagem de modernizador de costumes, mas é acusado de crueldades no reino e no exterior.

Eis o paradoxo: o maior exportador de petróleo do mundo investe bilhões de dólares em armamento, mas mostra-se vulnerável, incapaz de desenvolver um sistema de defesa apto a livrá-lo de agressões previsíveis numa região conturbada como o Oriente Médio. Não precisa criar nada. Basta copiar Israel, ao lado.

Afora o fiasco, os estragos não podem ser subestimados. Perderam-se nada menos que 5% do suprimento mundial de petróleo. São 5,7 milhões de barris diários — mais do que o dobro do consumo brasileiro a cada dia. O atentado, de um lado, aumenta as tensões no Oriente Médio e, de outro, acende a luz amarela na economia global.

Divulgado o ataque, o preço do petróleo saltou 20% — fato semelhante ao da Guerra do Golfo (1990-91). Os Estados Unidos e outros países apressaram-se em afirmar que lançariam mão das reservas estratégicas nacionais, o que reduziria a escassez e controlaria a cotação da commodity. Mas o clima de incerteza agrava o ambiente econômico mundial. Grandes players do comércio internacional — China, Europa e Estados Unidos — vêm dando mostras de desaceleração do crescimento.

O Brasil, distante 11 mil quilômetros do conflito, é produtor de petróleo. As ações da Petrobras subiram. A estatal anunciou que aguardará o desenrolar dos acontecimentos antes de alterar a política de preços. Mas vale lembrar que o país não é uma ilha isolada num mar de ondas revoltas. Faz parte do mundo globalizado.

O governo deve conjugar o verbo prevenir. Só haverá certo alívio se o reino protagonizar duas respostas. Uma: provar que recuperará a produção de óleo em curto espaço de tempo. A outra: dar mostras de que tem condições de defender a infraestrutura vital para o abastecimento planetário de energia. Em português claro: demonstrar que as instalações não são um castelo de cartas.

Meia passagem ampla, geral e irrestrita

ELIZABETH SOUSA ABRANTES (1)
MARCOS VINÍCIUS DOS SANTOS (2)
1 Doutora em História Social e professora do Departamento de História e Geografia da Universidade Estadual do Maranhão. 2 Acadêmico do Curso de História Licenciatura da Universidade Estadual do Maranhão.

Os 40 anos da greve estudantil pela meia passagem em São Luís

Setembro de 1979. São Luís, a ilha rebelde, vive novamente momentos de agitação social, dessa vez numa onda de protestos e reivindicações do movimento estudantil, num momento marcado pelo início do processo de abertura política após os anos de chumbo do regime militar. Era a greve estudantil pela meia passagem.

O cenário era o retorno da legalidade do movimento estudantil, que durante 15 anos fora impedido de exercer livremente suas atividades, em

decorrência do autoritarismo da Ditadura Militar. A Lei nº 4.464, de 9 de novembro de 1964, conhecida como lei Suplicy de Lacerda, tinha como propósito acabar com a autonomia e representatividade do movimento estudantil, atacando sua principal entidade, a União Nacional dos Estudantes (UNE), que foi substituída pelo Diretório Nacional dos Estudantes, órgão ligado diretamente ao Ministério da Educação. Mesmo na clandestinidade, a UNE manteve sua oposição ao regime ditatorial, resultando em perseguição, morte e exílio de muitos líderes estudantis.

Após 15 anos de intensa repressão social do regime autoritário que se instalou no Brasil, por meio do golpe civil militar de 1964, tem início no ano de 1979 o processo de abertura política do regime, cujo símbolo principal foi a Lei de Anistia, reivindicada como "ampla, geral e irrestrita".

Em 1979 ocorreu também a reorganização da UNE, com a realização do 31º Congresso Nacional da União Nacional dos Estudantes, em maio de 1979 na cidade de Salvador, Bahia, com o objetivo de demarcar a reconstrução da entidade máxima do movimento estudantil.

O Congresso da UNE estabeleceu um conjunto de lutas imediatas, a saber: contra o ensino pago; por mais verbas para a educação; pela anistia, ampla, geral e irrestrita; pela filiação de entidade de base (diretórios e centros acadêmicos) à UNE; por uma Assembleia Nacional Constituinte, soberana e livremente eleita; pela defesa da Amazônia.

Em São Luís, capital do estado do Maranhão, as manifestações estudantis de setembro de 1979 constituem, sem dúvida, um dos episódios mais marcantes da recente história política e social da cidade. A revolta estudantil que culminou na greve da meia passagem foi engendrada em um contexto de convulsão social, marcado pela inflação alta, arrocho salarial, conflitos de terras nas áreas rurais, carestia, falta de moradia e de alimentação na mesa da maioria dos maranhenses.

As manifestações estudantis na cidade de São Luís ocorreram entre os dias 14 e 24 de setembro, considerando os dias iniciais dos protestos, os dias de efetiva paralisação no setor educacional do ensino superior e em escolas de 1º e 2º graus, com o fechamento do comércio e transporte público em razão do clima de insegurança. Essa revolta popular, liderada por estudantes universitários da UFMA, à época denominada de Fundação Universidade do Maranhão, e estudantes da FESMA (Federação das Escolas Superiores do Maranhão, atual UEMA), teve efetiva participação dos estudantes secundaristas.

Nesse ano de 1979 aconteceram três aumentos abusivos e consecutivos do preço das passagens em São Luís, que totalizaram 80% de reajuste, os quais foram amplamente divulgados na imprensa local, e causaram indignação dos usuários do transporte coletivo. Se associarmos essa despesa corrente com o aumento dos gêneros alimentícios e a inflação que corroía o salário dos trabalhadores, podemos imaginar o impacto para o custo de vida da população mais pobre.

A mobilização dos estudantes tinha apoio em amplos setores das classes populares, que contestava mais um aumento arbitrário das tarifas de transporte público e exigia a implantação da lei da meia passagem. Esse movimento possui alguns momentos marcantes: início da revolta no dia 14 de setembro, no campus da UFMA, com paralisação e greve de estudantes universitários, culminando na primeira onda de repressão da polícia; reunião na Praça Deodoro e os conflitos entre manifestantes e forças policiais nos dias 17 e 18 de setembro; assembleia dos manifestantes no dia 19 de setembro, no Estádio Nhozinho Santos, determinando um prazo de 05 dias para uma resposta do Governador acerca da questão sobre a meia passagem; a comemoração da vitória no dia 24 de setembro, na Praça Deodoro da Fonseca.

A revolta ganhou corpo e grande notoriedade no dia 17 de setembro de 1979, uma segunda-feira, quando ocorreu um grande ato com milhares de estudantes e populares. Este momento pode ser considerado o ápice da greve estudantil de 1979.

Na concentração no Coreto da Praça Deodoro, neste dia 17 de setembro, após uma série de falas e palavras de ordem, os estudantes e demais simpatizantes do movimento organizaram uma caminhada em direção ao Palácio dos Leões com o intuito de montarem um acampamento em frente a sede do governo estadual, com a firme decisão de retirada somente quando obtivessem êxito na sua pauta.

Diante da pressão dos estudantes gritando palavras de ordem, cantando músicas de protestos e até o hino nacional, a polícia reagiu com muita brutalidade e repressão. Carros de bombeiros utilizando jatos d'água, tropas do choque e pancadaria sendo deferida em todos os que se encontravam na greve e até mesmo transeuntes.

Na manhã do dia 18 de setembro o centro da cidade amanheceu com ares de terra arrasada, com o comércio fechado e sem o funcionamento do transporte público. Nesse cenário desolador, ainda houve alguns enfrentamentos isolados entre a polícia e manifestantes. Pressionado, o Governador do Estado, João Castelo, abriu negociação com uma comissão composta por estudantes e representantes da sociedade civil.

A meia passagem passou a vigorar a partir do dia 01 de outubro de 1979 e encontra-se em vigor até os dias atuais, como uma conquista da força popular. Portanto, ao completar 40 anos dessa importante conquista para a classe estudantil e para a sociedade de uma maneira geral, faz-se necessário uma maior compreensão da greve da meia passagem a fim de se conhecer a história política e social recente do Estado Maranhão.

"Nos dias de opressão, ser oposição é honra. A desonra é ser governo" (Rui Barbosa).

Isolda – um jeito estúpido de ser outra vez

AURELIANO NETO*
· Membro da AML e AIL.

Gostaria de iniciar com um jeito estúpido de te amar. Ou esquecer de tentar esquecer. Mas prefiro fazer uma espécie de justaposição: um jeito estúpido de ser outra vez. Isolda, apenas Isolda, ficou conhecida no mundo das grandes canções como "a Compositora do Rei". Um apelido carinhoso que homenageia a sua imensa criatividade musical.

Fisicamente, morreu jovem, aos 62 anos de idade. Artisticamente, eternizou-se com a qualidade estética de suas músicas. E não precisava fazer tantas. Basta que se faça referência a Outra vez, uma espécie de Mona Lisa do cancioneiro popular brasileiro, com melodia e letra extremamente poéticas, já reverenciada por grandes vozes e orquestras, como o rei Roberto Carlos, Simone, Emílio Santiago, Maria Bethânia, Pepino de Capri e Ray Conniff.

No início da carreira, Isolda fez dupla com o seu irmão, Milton Carlos. Os dois produziram grandes canções. Muitas delas foram gravadas por Roberto Carlos, com absoluto sucesso, como ocorreu com Amigos, amigos (Você meu amigo de fé, meu irmão camarada / Amigo de tantos caminhos e tantas jornadas / Cabeça de homem mas o coração de menino / Aquele que está do meu lado em que qualquer caminhada…Não preciso nem dizer / Tudo isso que eu lhe digo / Mas é muito bom saber / Que eu tenho um grande amigo). Todo mundo, quando ouve essa música, pensa logo que a autoria é de Roberto e Erasmo, amigos inseparáveis e criadores de tantas e tantas canções, que contribuem para que o brasileiro, não tão cordial, como diz Sérgio Buarque de Holanda, seja menos intolerável.

Milton Carlos, irmão de Isolda, morre num desastre na via Anhanguera, aos 27 anos de idade. Artisticamente, ainda uma criança. Mas deixou, em composição com a irmã, um acervo de excelentes músicas, gravadas por inúmeros cantores e cantoras, como Nilton César, Nalva Aguiar, Antônio Marcos e Roberto Carlos. Isolda não desiste. Segue produzindo com muito vigor artístico. E continua a criar grandes obras que passam a integrar, em definitivo, o panteão da nossa cultura musical.

Roberto Carlos grava Um jeito estúpido de te amar. Um hit que fez um sucesso estrondoso, feito à imagem e perfeição do rei. A primeira estrofe dessa canção faz despontar a profunda poeticidade das letras de Isolda: Eu sei / Que tenho um jeito / Meio estúpido de ser / E de dizer coisas / Que podem / Magoar e te ofender / Mas cada um tem o seu jeito / Todo próprio de amar / E de se defender.

E a última estrofe dessa sublime canção, e ainda na voz do rei, nos desafia a amar do nosso jeito de amar: Eu tento / Achar um jeito / Pra explicar / Você bem que podia / Me aceitar / Eu sei / Que tenho um jeito / Meio estúpido de ser / Mas é assim / Que eu sei te amar. Aí está um jeito estúpido de se amar. O amado e a amada deveriam aceitar essas coisas que nem o coração é capaz de explicar. Quem sabe, só Freud. Mas aí não é mais amor. É loucura mesmo.

Isolda fazia também samba, como O pior é que eu gosto, interpretado pela nossa queridíssima Alcione. Esse samba, sucesso na voz da Marrom, traz versos ambivalentes, que indicam todas as antíteses que estruturam a letra de Outra vez. Há dois versos que se interligam de modo contraditório: Eu não sei se o que eu fiz / Foi pior do que você me fez.

Em Outra vez, Isolda extrapola todas as convenções poéticas para fixar a força do amor e as contradições que são próprias do amor. Ora, para ser sincero, não há amor sincero sem contradição. Pode haver o ódio. Sem contradição, porque cega. O amor aceita. E Isolda canta esse amor: Você foi / A mentira sincera / Brincadeira mais séria que me aconteceu / Você foi / O caso mais antigo / O amor mais amigo que me apareceu /

Das lembranças que trago na vida / Você é a saudade que eu gosto de ter / Só assim sinto você bem perto de mim / Outra vez (…) Você foi / Toda a felicidade / Você foi a maldade que só me fez bem / Você foi / O melhor dos meus planos/ E o maior dos enganos que eu pude fazer / Das lembranças que eu trago na vida / Você é a saudade que eu gosto de ter / Só assim sinto você bem perto de mim / Outra vez.

O IMPARCIAL
EMPRESA PACOTILHA SA
End.: Rua Assis Chateaubriand S/N - Renascença II - São Luís-MA - CEP: 65075-670

Pedro Freire
Diretor-Presidente
pedrofreire@oimparcial.com.br

Raimundo Borges
Diretor de Redação
borges@oimparcial.com.br

Patrícia Freire
Gerente financeira
patriciafreire@oimparcial.com.br

Celio Sergio
Superintendente de Produção
celiosergio@oimparcial.com.br

FALE CONOSCO - GRUPO O OIMPARCIAL

JORNALISMO
O Imparcial: (98) 3212-2006

COMERCIAL
Impresso: (98) 3212-2030/2087
Digital: (98) 3212-2081

OUTROS
Financeiro: (98) 3212-2086
Recepção: (98) 3212-2000
Presidência: (98) 3212-2001

REDES SOCIAIS
Whatsapp: (98) 99188-8267
facebook.com.br/oimparcialma
Twitter: @imparcialonline
Instagram: @oimparcial
www.oimparcial.com.br

MELHORIA

Fonte das Pedras perto de ser revitalizada

No local, já foram concluídas a supressão de raízes e poda das árvores, recuperação do passeio interno de concreto e pintura das paredes laterais

A. BAETA

GESTÃO DE EDIVALDO AVANÇA COM OBRAS DE REVITALIZAÇÃO DA FONTE DAS PEDRAS

As obras de reforma da Fonte das Pedras, que estão sendo executadas pela gestão do prefeito Edivaldo Holanda Júnior, encontram-se em estágio avançado. No local, já foram concluídos serviços como a supressão de raízes e a poda das árvores, a recuperação do passeio interno de concreto e a pintura das paredes laterais internas e externas. O trabalho faz parte do programa São Luís em Obras, por meio do qual o poder público municipal vem promovendo melhorias na área da infraestrutura por toda a cidade.

"Estamos avançando com as obras deste programa que vai beneficiar muito a nossa cidade. Hoje, São Luís vive uma nova realidade, com a recuperação de importantes logradouros públicos para a população e para a nossa história. O "São Luís em Obras" é resultado do compromisso que assumimos com a melhoria da infraestrutura urbana, que avançará simultaneamente com outras áreas que também recebem investimentos da gestão municipal como saúde, educação, assistência social, limpeza, entre outras", destaca o prefeito Edivaldo.

Nesta semana, entre os serviços executados na Fonte das Pedras está a reforma dos banheiros com troca da cobertura, com instalações elétricas, hidráulicas e sanitárias. A restauração da Fonte das Pedras compreende, ainda, serviços de recuperação do deck de madeira e da calçada externa; limpeza das galerias e dos tanques que recebem a água da fonte; recuperação das luminárias coloniais; limpeza das carrancas, além de novo projeto paisagístico. A área da fonte receberá novo mobiliário urbano, com lixeiras e bancos.

As obras de reforma da Fonte das Pedras estão sendo conduzidas pela Secretaria Municipal de Urbanismo e Habitação (Semurh). O secretário da pasta, Mádison Leonardo Andrade, explica que o objetivo principal da obra. "Os serviços seguem determinação do prefeito Edivaldo e são primordiais para a preservação deste importante monumento. O trabalho vai beneficiar tanto a população ludovicense quanto os turistas que frequentam o espaço", destaca o titular da Semurh.

História

Localizada na Rua Antônio Rayol, no Centro de São Luís, a Fonte das Pedras é considerada um importante ponto turístico da cidade. Tombado pelo Instituto do Patrimônio Histórico e Artístico Nacional (Iphan) em 1963, o local foi construído pelos holandeses no século XVII. Em 1762, a Fonte das Pedras estava em ruínas e foi reconstruída com as características que conserva até hoje, com bicas e carrancas em lioz português, frontão de alvenaria, calçamento e galerias subterrâneas.

AGROPECUÁRIA

Associação consegue apoio para Expoema

DIVULGAÇÃO

REALIZADORES SE ENCONTRAM COM POLÍTICOS DA CAPITAL

A Associação dos Criadores do Estado do Maranhão (Ascem) realizará, no período de 20 a 27 de outubro, a 61ª edição da Expoema. O evento tem recebido o apoio de diversas instituições e este ano terá como foco a produção de conhecimento, com inclusão social e geração de oportunidades de negócios.

"Além de ser a mais tradicional feira agropecuária do Maranhão, a Expoema tem a tradição de ser um evento da família maranhense, e queremos que seja também um espaço de produção de conhecimento, de inovação, de tecnologia e de inclusão social. É com esse foco que estamos buscando o apoio de diversas instituições e finalizando a montagem da programação que vamos apresentar à população até o final deste mês", destaca o presidente da Ascem, Ivaldeci Mendonça.

Além do Governo do Estado, da Prefeitura de São Luís e do Porto do Itaqui, a Associação dos Criadores já conta com o apoio da Câmara de São Luís, da Assembleia Legislativa do Maranhão, da Federação dos Municípios do Maranhão e do Tribunal de Justiça. Nos últimos dias, Ivaldeci Mendonça teve encontros com representantes dessas instituições para estabelecer parcerias para a realização da Expoema 2019.

"É uma feira que gera negócios, empregos e renda em São Luís. Incentivar a sua realização é uma ação importante que contribui para fomentar os setores da agricultura e da pecuária, impulsionando a economia da cidade e do Maranhão", declarou o presidente da Câmara de São Luís, Osmar Filho.

Na Assembleia Legislativa, a Ascem também recebeu o apoio do presidente da Casa, Othelino Neto, e dos deputados Neto Evangelista e Vinícius Louro. "Não podemos permitir que um evento tão importante para a agropecuária perca força em nosso estado", declarou Vinícius Louro, após o encontro com representantes da Associação dos Criadores.

MOBILIDADE

Polícia fiscaliza transporte alternativo

DIVULGAÇÃO

GESTORES DA MOB, PMMA, BPRV E PRF FINALIZAM O PLANEJAMENTO DA FISCALIZAÇÃO DO TRANSPORTE ALTERNATIVO NO ESTADO

A Agência de Mobilidade Urbana e Serviços Públicos (MOB) realizou reunião com representantes da Polícia Militar do Maranhão (PMMA), Batalhão de Policiamento de Trânsito (BPRV) e Polícia Rodoviária Federal (PRF). O objetivo foi finalizar o planejamento de fiscalização do transporte alternativo no Maranhão.

As fiscalizações visam combater o transporte clandestino nas rodovias estaduais e federais que cortam o estado, proporcionando mais segurança à população que utiliza esse meio de transporte.

"Já percorremos um longo caminho até chegar nesse momento e para que tenhamos êxito nessas operações é essencial esse auxílio na execução das fiscalizações. Demos a oportunidade de regularização e tempo necessário para que todos os trabalhadores que pretendessem trabalhar de acordo com a Lei se regularizassem, de forma que tínhamos um número de cerca de 700 profissionais regularizados, hoje já são mais de dois mil", pontuou o presidente da MOB, Lawrence Melo.

Segundo o comandante Geral da PMMA, coronel Ismael Fonsêca, a corporação está pronta para dar o apoio necessário para o processo de fiscalização do transporte alternativo do Maranhão.

"Os órgãos do Estado têm que estar integrados em todos os sentidos, em todos os níveis e essa parceria entre PMMA e MOB é essencial para dar o suporte necessário no sentido de proporcionar uma fiscalização efetiva", disse o comandante.

O chefe de Operações da PRF, Jovino Segundo, explicou que a fiscalização é importante para salvar vidas. "A PRF tem a missão de preservar vidas e nesse contexto a fiscalização vem justamente corroborar para isso. Dessa forma que a PRF está preparada para dá o apoio necessário no que for possível".

Regularização

Em fevereiro, a MOB publicou a Portaria 85/2019, que garantiu o cadastramento de novas vans e micro-ônibus aos proprietários ou arrendatários do transporte alternativo de vans no Maranhão. A publicação da portaria decorreu do diálogo existente entre o Governo do Maranhão, por meio da MOB, com sindicato e associação de condutores de vans, na busca de regularização do transporte intermunicipal de passageiros. Ao fim do processo da Portaria, mais de dois mil condutores, entre vans e micro-ônibus estão aptos a realizarem o transporte de passageiros no Maranhão.

Plotagem e selagem

Após o processo de regularização, a MOB iniciou o processo de selagem e plotagem de vans e micro-ônibus do transporte alternativo. A identidade visual dos veículos permite fácil identificação dos prestadores de serviços que se adequaram à lei, proporcionando maior segurança, conforto e qualidade aos usuários.

"Estamos com o processo de plotagem bem avançado, realizando operações de implantação da identidade visual em várias regiões do estado, de forma que, quando o usuário visualizar uma van regularizada ele tem a garantia de que, tanto o condutor quanto o veículo, passaram por todos os testes previstos no CTB", explicou Lawrence Melo.

EMPREGO

Maranhão é o 2º do Nordeste em admissões

DIVULGAÇÃO

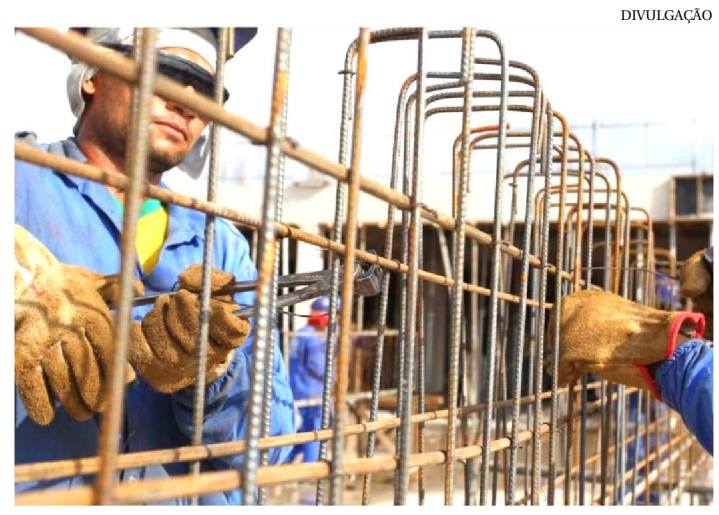

SALDO POSITIVO DECORRE DA PEFORMANCE DA CONSTRUÇÃO

No saldo acumulado registrado entre os meses de janeiro a julho de 2019, o Maranhão apresentou resultado líquido positivo de 6,1 mil admissões, o 2º melhor do Nordeste. É o que apontam os dados do Cadastro Geral de Empregados e Desempregados (Caged). De acordo com análise do Instituto Maranhense de Estudos Socioeconômicos e Cartográficos (Imesc), no acumulado do ano até agora, o Maranhão, a Bahia (+28 mil) e o Piauí (+519) apresentam os resultados positivos da Região Nordeste.

Segundo o Imesc, o Maranhão registrou saldo de 25 admissões líquidas no mês de julho de 2019. O saldo positivo para o mês decorreu, principalmente, da performance do setor da Construção civil (+656), especialmente em micro e pequenas empresas.

Para Dionatan Carvalho, presidente do Imesc, o saldo positivo de 6,1 mil admissões, que colocou o Maranhão como o 2º melhor do Nordeste, é percebido, também, em outras formas de comparação. "Esta é a classificação do estado quando considerada a variação do estoque de empregos (+1,3%), ou seja, 2º melhor do Nordeste. É importante ressaltar, também, que o setor de Serviços liderou as contratações líquidas no acumulado do ano, com a geração de 6,4 mil vagas de empregos com carteira", pontuou.

Quanto à distribuição dos empregos gerados no território maranhense, 95 municípios apresentaram resultado positivo no acumulado de janeiro a julho de 2019, com destaque para a capital São Luís (+4,4 mil), Campestre do Maranhão (+1,2 mil) e Aldeias Altas (+896). Veja a nota completa do Mercado de Trabalho no site do Imesc.

ESTADO DO MARANHÃO
EMPRESA MARANHENSE DE SERVIÇOS HOSPITALARES – EMSERH

AVISO REMARCAÇÃO DE LICITAÇÃO
LICITAÇÃO ELETRÔNICA Nº 055/2019 - CSL/EMSERH
PROCESSO ADMINISTRATIVO Nº 100.501/2018 – EMSERH

OBJETO: Contratação de empresa especializada na área de Engenharia e Manutenção para prestação de serviços de manutenção preventiva e corretiva dos sistemas e das instalações prediais, com fornecimento de mão de obra, ferramentas, equipamentos, materiais de consumo e materiais de reposição imediata necessários para a execução de serviços contínuos, eventuais, emergenciais e por demanda em Estabelecimentos Assistenciais em Saúde (EAS) gerenciados pela Empresa Maranhense de Serviços Hospitalares localizados no interior do Estado do Maranhão.
CRITÉRIO DE JULGAMENTO: Maior Percentual de Desconto no Lote.
DATA DA ABERTURA: 14/10/2019, às 08h30, horário de Brasília/DF.
LOCAL DE REALIZAÇÃO: Sistema Licitações-e www.licitacoes-e.com.br.
Novo Edital (Novo ID: 784769) e demais informações disponíveis em www.emserh.ma.gov.br e www.licitacoes-e.com.br.
Informações adicionais serão prestadas na CSL/EMSERH, localizada na Av. Borborema, Qd-16, n° 25, Bbairro do Calhau, São Luís/MA, no horário de 08h às 12h e das 13h às 17h, de segunda a sexta-feira, pelos e-mails csl@emserh.ma.gov.br e/ou amaral.neto@emserh.ma.gov.br ou pelo telefone (98) 3235-7333.

São Luís (MA), 13 de setembro de 2019.
Francisco Assis do Amaral Neto
Agente de Licitação da CSL/EMSERH

PREFEITURA MUNICIPAL DE BOM LUGAR – MA
AVISO DE LICITAÇÃO
PREGÃO PRESENCIAL SRP Nº 016/2019-CPL/PMBL

A PREFEITURA MUNICIPAL DE BOM LUGAR, com sede na Rua Manoel Severo, Centro Administrativo, no Município de Bom Lugar, Estado do Maranhão, através do Pregoeiro Municipal, torna público, que fará realizar, sob a égide da Lei nº 10.520/2002, subsidiaria a Lei nº 8.666/93, licitação na modalidade Pregão, na sua forma Presencial, Sistema de Registro de Preços, Regime de menor preço por item, tendo como objeto: Registro de preço para eventual e futura Contratação de empresa para locação de veículos e máquinas pesadas para atender a demanda do Município de Bom Lugar – MA. A sessão do certame licitatório será realizada no dia 03 de outubro de 2019, às 15:00 (quinze) horas, na sala de reuniões da Prefeitura. Informo ainda que diariamente, das 08:00 as 12:00 hs, de segunda a sexta, o Edital e seus anexos estão à disposição dos interessados na Sala da CPL, onde poderão ser consultados gratuitamente ou obtido através de mídia eletrônica ou ainda mediante o recolhimento da importância de R$ 50,00 (Cinquenta Reais) feito exclusivamente através de guia de recolhimento Municipal-DAM Esclarecimentos adicionais no mesmo endereço. Bom Lugar – MA. Prefeitura Municipal de Bom Lugar – MA, em 17 de setembro de 2019. Otávio Renan Meneses Delmondes Santana. Pregoeiro Municipal.

ESTADO DO MARANHÃO
PREFEITURA MUNICIPAL DE PRESIDENTE MÉDICI

A Prefeitura Municipal de Presidente Médici/MA, Estado do Maranhão, através do Pregoeiro Munici-pal, instituído pela Portaria nº 001/2019 de 03 de janeiro de 2019, torna público aos interessados o aviso de adiamento de licitação na Modalidade Pre-gão Presencial nº 017/2019 - SRP tendo por objeto o Registro de Preços para eventuais locações de Máquinas e Veículos Pesados, visando atender as necessidades da Secretaria Municipal de Infraestru-tura da Prefeitura Municipal de Presidente Médici – MA, cuja abertura estava prevista para o dia 01/10/2019 às 08h00min, no entanto, fica designa-da desde já a data de abertura para o dia 04/10/2019 às 08h00min, adiamento devido dia 01/10/2019 ser considerado feriado municipal em comemoração ao dia de Santa Teresinha do Menino Jesus (Padroeira do Município) de acordo com o Decreto Municipal nº 013/2018 maiores informa-ções pelo telefone (098) 3326-1116 ou pelo e-mail cpl2017presidentemedici@hotmail.com. Presidente Médici/MA, em 17 de setembro de 2019. **João Paulo Mouzinho do Lago** - Pregoeiro Municipal - Portaria nº 001/2019.

PREFEITURA MUNICIPAL DE BENEDITO LEITE
ESTADO DO MARANHÃO
CNPJ Nº 06.098.218/0001-78

AVISO DE LICITAÇÃO. TOMADA DE PREÇOS: Nº 003/2019 - CPL. O Município de Benedito Leite - MA, por meio da Comissão Permanente de Licitação – CPL, avisa aos interessados que fará realizar Licitação na seguinte modalidade e condições. **MODALIDADE:** Tomada de Preços. **TIPO DE LICITAÇÃO: MENOR PREÇO GLOBAL**, sob a forma de execução indireta, no regime de empreitada por **PREÇO UNITÁRIO**. **OBJETO**: Contratação de empresa de engenharia para a execução dos serviços de Pavimentação em paralelepípedo em diversas ruas na sede do Município de Benedito Leite/MA, que será regida nos termos Lei Federal nº 8.666/93, e suas alterações**. ABERTURA**: **09 de outubro de 2019, às 08h30 (oito horas e trinta minutos)**, na Sala da Comissão Permanente de Licitação, sito à Rua 07 de Setembro, 03, Centro, Benedito Leite/MA, onde serão recebidas e abertas a Documentação e Proposta. **AQUISIÇÃO DO EDITAL:** O Edital e seus anexos estão à disposição dos interessados nos dias de expediente das 08h00min às 12h00min, na Comissão Permanente de Licitação - CPL, situada na sede da Prefeitura Municipal, bem como no site da Prefeitura Municipal: www.beneditoleite.ma.gov.br, onde poderão ser consultados e obtidos gratuitamente. Informações adicionais no endereço acima ou através do fone: (89) 3544-7075 ou e-mail: cplb.leite@gmail.com. Benedito Leite/MA, 17 de setembro de 2019. Ramon Carvalho de Barros – Prefeito Municipal.

ESTADO DO MARANHÃO
SECRETARIA DE ESTADO DE AGRICULTURA FAMILIAR - SAF
SUPERINTENDÊNCIA DE ORGANIZAÇÃO PRODUTIVA
DEPARTAMENTO DE INFRAESTRUTURA RURAL

COMUNICAÇÃO

SECRETARIA DE ESTADO DA AGRICULTURA FAMILIAR – SAF torna público, que recebeu da Secretaria de Estado do Meio Ambiente e Recursos Naturais, em 01/08/2019, a Autorização de Perfuração, nº 0013308/2019 que permite a construção de um poço tubular, o qual possui as coordenadas geográficas 04°43'35.5"S e 43°25'5.2"W, com validade de 02 anos, situado no Povoado Pau Pombo, s/n, zona rural, município de Caxias, estado do Maranhão, para fins de abastecimento público, conforme dados constantes no processo nº 37088/2019.

São Luís (MA), 06 de setembro de 2019.
JULIO CESAR MENDONÇA CORREA
SECRETÁRIO – SAF

ESTADO DO MARANHÃO
SECRETARIA DE ESTADO DE AGRICULTURA FAMILIAR - SAF
SUPERINTENDÊNCIA DE ORGANIZAÇÃO PRODUTIVA
DEPARTAMENTO DE INFRAESTRUTURA RURAL

COMUNICAÇÃO

SECRETARIA DE ESTADO DA AGRICULTURA FAMILIAR – SAF torna público, que recebeu da Secretaria de Estado do Meio Ambiente e Recursos Naturais, em 01/08/2019, a Autorização de Perfuração, nº 0127608/2019 que permite a construção de um poço tubular, o qual possui as coordenadas geográficas 04°35'49.3"S e 42°53'14.5"W, com validade de 02 anos, situado no Povoado Poção, s/n, zona rural, município de Caxias, estado do Maranhão, para fins de abastecimento público, conforme dados constantes no processo nº 37128/2019.

São Luís (MA), 06 de setembro de 2019.
JULIO CESAR MENDONÇA CORREA
SECRETÁRIO – SAF

ESTADO DO MARANHÃO
SECRETARIA DE ESTADO DE AGRICULTURA FAMILIAR - SAF
SUPERINTENDÊNCIA DE ORGANIZAÇÃO PRODUTIVA
DEPARTAMENTO DE INFRAESTRUTURA RURAL

COMUNICAÇÃO

SECRETARIA DE ESTADO DA AGRICULTURA FAMILIAR – SAF torna público, que recebeu da Secretaria de Estado do Meio Ambiente e Recursos Naturais, em 18/03/2019, a Autorização de Perfuração, nº 0151503/2019 que permite a construção de um poço tubular, o qual possui as coordenadas geográficas 05°07'6.0"S e 43°57'0.8"W, com validade de 01 ano, situado no Povoado São Joaquim I, s/n, zona rural, município de São João do Sóter, estado do Maranhão, para fins de abastecimento público, conforme dados constantes no processo nº 180466/2018.

São Luís (MA), 06 de setembro de 2019.
JULIO CESAR MENDONÇA CORREA
SECRETÁRIO – SAF

ESTADO DO MARANHÃO
SECRETARIA DE ESTADO DE AGRICULTURA FAMILIAR - SAF
SUPERINTENDÊNCIA DE ORGANIZAÇÃO PRODUTIVA
DEPARTAMENTO DE INFRAESTRUTURA RURAL

COMUNICAÇÃO

SECRETARIA DE ESTADO DA AGRICULTURA FAMILIAR – SAF torna público, que recebeu da Secretaria de Estado do Meio Ambiente e Recursos Naturais, em 13/03/2019, a Autorização de Perfuração, nº 0102003/2019 que permite a construção de um poço tubular, o qual possui as coordenadas geográficas 03°03'11.2"S e 45°12'7.8"W, com validade de 01 ano, situado no Povoado Quilombo Aguiar, s/n, zona rural, município de Viana, estado do Maranhão, para fins de abastecimento público, conforme dados constantes no processo nº 239774/2018.

São Luís (MA), 06 de setembro de 2019.
JULIO CESAR MENDONÇA CORREA
SECRETÁRIO – SAF

HOSPITAL UNIVERSITÁRIO DA UNIVERSIDADE FEDERAL DO MARANHÃO
MINISTÉRIO DA EDUCAÇÃO
PÁTRIA AMADA BRASIL GOVERNO FEDERAL

AVISO DE LICITAÇÃO

Pregão Eletrônico (RP SIDEC 065/2019)

O Hospital Universitário da UFMA comunica aos interessados que realizará Licitação na modalidade Pregão Eletrônico para aquisição de produtos para saúde, do tipo: **MATERIAL MÉDICO HOSPITALAR DE USO GERAL (CÂNULAS, DRENOS, TUBOS E SONDAS)**. O Edital poderá ser retirado diretamente no endereço eletrônico: www.comprasnet.gov.br. Data da abertura das propostas: dia **30/09/2019,** às **10:00** horas (horário de Brasília – DF).

São Luís, 17 de setembro de 2019
Vânia da Silva Maia
Chefe da Unidade de Licitação/HU-UFMA

HOSPITAL UNIVERSITÁRIO DA UNIVERSIDADE FEDERAL DO MARANHÃO
MINISTÉRIO DA EDUCAÇÃO
PÁTRIA AMADA BRASIL GOVERNO FEDERAL

AVISO DE LICITAÇÃO

Pregão Eletrônico (RP SIDEC 095/2019)

O Hospital Universitário da UFMA comunica aos interessados que realizará Licitação na modalidade Pregão Eletrônico para aquisição de reagente e insumos para o setor de Microbiologia e Imunologia, material de consumo tipo **(reagentes para microbiologia**). O Edital poderá ser retirado diretamente no endereço eletrônico: www.comprasnet.gov.br. Data da abertura das propostas: dia **01/10/2019,** às **10:00** horas (horário de Brasília – DF).

São Luís, 18 de setembro de 2019
Vânia da Silva Maia
Chefe da Unidade de Licitação/HU-UFMA

PREFEITURA MUNICIPAL DE SANTA INÊS - MA

AVISO DE LICITAÇÃO EXCLUSIVA PARA ME/EPP
PREGÃO PRESENCIAL Nº 065/2019 - REGISTRO DE PREÇOS
PROCESSO ADMINISTRATIVO Nº 1482/2019

A PREFEITURA MUNICIPAL DE SANTA INÊS, por meio de sua COMISSÃO PERMANENTE DE LICITAÇÃO - CPL, torna público que realizará licitação na modalidade Pregão, sob a forma Presencial de nº 065/2019, Registro de Preços, cujo objeto trata da FUTURA E EVENTUAL AQUISIÇÃO DE MATERIAIS PARA DIVERSAS MODALIDADES ESPORTIVAS, PARA ATENDER AS NECESSIDADES DA PREFEITURA MUNICIPAL DE SANTA INÊS - MA. O recebimento e abertura dos envelopes de Proposta e Documentação será em Sessão Pública a ser realizada às 09h00 do dia 02 de outubro de 2019, na Sala de Licitações da CPL, localizada na Prefeitura Municipal de Santa Inês, Av. Luiz Muniz, 1005, Centro, neste Município. O Edital e seus anexos estão à disposição dos interessados na sala da Comissão Central de Licitação de 2ª a 6ª feira das 08h00 às 12h00 a partir do dia 19 de setembro de 2019, onde poderá ser consultado e/ou obtido gratuitamente em mídia removível (pendrive ou cd), adquirido de forma física (em papel) mediante ao recolhimento da importância de R$ 50,00 (cinquenta reais) através de DAM (documento de arrecadação municipal) ou pelo portal da transparência do município: http://santaines.ma.gov.br/transparencia/transparencia. Esclarecimentos adicionais deverão ser protocolados na Comissão Central de Licitação, no horário de expediente.

Santa Inês - MA, 16 de setembro de 2019.
Antonio Jacksom Lopes da Silva
Pregoeiro

PREFEITURA MUNICIPAL DE BOM LUGAR – MA
AVISO DE LICITAÇÃO
TOMADA DE PREÇOS Nº 013/2019-CPL/PMBL

A PREFEITURA MUNICIPAL DE BOM LUGAR, com sede na Rua Manoel Severo, Centro Administrativo, no Município de Bom Lugar, Estado do Maranhão, através da Comissão Permanente de Licitação, torna público, que fará realizar licitação, sob a égide da Lei 8.666/93 e suas posteriores alterações, na modalidade Tomada de Preços, do tipo Menor Preço Global, tendo por objeto **Contratação de Empresa especializada para execução dos serviços de Construção de uma arena de futebol de areia na sede do Município de Bom Lugar –MA**, conforme edital e seus anexos. A sessão do certame licitatório será realizada no dia 09 de Outubro de 2019, às 15:00 (quinze) horas, na sala de reuniões da Prefeitura. O Edital e seus anexos estão à disposição dos interessados na Sala da CPL das 08:00 as 12:00 horas, onde poderão ser consultados gratuitamente ou obtido através de mídia eletrônica ou ainda mediante o recolhimento da importância de R$ 50,00 (Cinquenta Reais) feito exclusivamente através de guia de recolhimento Municipal-DAM. Esclarecimentos adicionais no mesmo endereço. Bom Lugar – MA. Em 17 de Setembro de 2019.Otávio Renan Meneses Delmondes Santana. Presidente da CPL/PMBL.

ESTADO DO MARANHÃO
PREFEITURA MUNICIPAL DE PRESIDENTE MÉDICI

A Prefeitura Municipal de Presidente Médici/MA, Estado do Maranhão, através do Pregoeiro Munici-pal, instituído pela Portaria nº 001/2019 de 03 de janeiro de 2019, torna público aos interessados o aviso de adiamento de licitação na Modalidade Pre-gão Presencial nº 018/2019 tendo por objeto a Con-tratação de empresa especializada para aquisição de brinquedos didáticos para as escolas de educação infantil da rede municipal de ensino do Município de Presidente Médici – MA, cuja abertura estava prevista para o dia 01/10/2019 às 13h00min, no entanto, fica designada desde já a data de abertura para o dia 04/10/2019 às 13h00min, adiamento devido dia 01/10/2019 ser considerado feriado mu-nicipal em comemoração ao dia de Santa Teresinha do Menino Jesus (Padroeira do Município) de acor-do com o Decreto Municipal nº 013/2018 maiores informações pelo telefone (098) 3326-1116 ou pelo e-mail cpl2017presidentemedici@hotmail.com. Presidente Médici/MA, em 17 de setembro de 2019. **Adailton José Ferreira Pereira** – Secretario Municipal de Educação.

PREFEITURA DE SÃO FÉLIX DE BALSAS
CONSTRUINDO UMA NOVA HISTÓRIA
COMISSÃO PERMANENTE DE LICITAÇÃO
Praça Três Poderes, s/n – Centro – São Félix de Balsas - MA
E-mail: cplsaofelixdebalsas@gmail.com –
CNPJ Nº 05.490.420/0001-17

AVISO DE LICITAÇÃO
PREGÃO PRESENCIAL Nº 013/2019/SRP

A PREFEITURA MUNICIPAL DE SÃO FÉLIX DE BALSAS/MA através do seu Pregoeiro torna público, para conhecimento dos interessados que realizará no dia 04 de outubro de 2019, às 09:00 horas, Licitação na Modalidade PREGÃO PRESENCIAL Nº 013/2019, tipo menor preço, cujo objeto é o Registro de preços para contratação de empresa especializada para o fornecimento de livros didáticos para suprimento das demandas da rede de ensino do município de São Felix de Balsas. O Edital e seus Anexos encontram-se a disposição dos interessados na Comissão Permanente de Licitação – CPL, localizada na Praça Três Poderes, s/n, centro, CEP: 65.890-000 – São Félix de Balsas/MA, no horário das 08h00min às 12h00min, onde poderá ser consultado gratuitamente ou retirado mediante o pagamento de taxa no valor R$ 50,00 (cinquenta reais) feito através de Documento de Arrecadação Municipal – DAM ou transferência bancária. São Félix de Balsas/MA, 11 de setembro de 2019. **Ramon de Souza Moreira. Pregoeiro Municipal. Portaria nº 005/2019**

ESTADO DO MARANHÃO
COMARCA DA ILHA DE SÃO LUIS
TERMO JUDICIARIO DE PAÇO DO LUMIAR
TABELIÃ E REGISTRADORA ANA CAROLINA BRASIL CAMPOS MACIEL
2º OFICIO SERVENTIAEXTRAJUDICIAL
EDITAL DE PROCLAMAS Nº 2049
LIVRO: D 8 FOLHA: 149 TERMO: 2049

Faço saber que pretendem casar-se e apresentaram os documentos exigidos pelo artigo 1.525 do Código Civil brasileiro, o Sr. **ISRAEL CANTANHEIDES SILVA** e **BIANCA MARAMALDO MOARES.**
Ele, de nacionalidade **brasileira**, natural de **CURURUPU -MA**, nascido em **22/06/1998,** estado civil **SOLTEIRO**, profissão estudante**,** residente e domiciliado Rua 12, nº 03, Residencial Carlos Augusto, **PAÇO DO LUMIAR MA**, filho de **FRANCISCO DAS CHAGAS SILVA,** e **MARILENE SILVA CANTANHEIDES.** Ela, de nacionalidade brasileira, natural de **SÃO LUIS -MA**, nascida **em 19/10/1998**, estado civil **SOLTEIRA**, profissão estudante, residente e domiciliada em Rua 12, nº 03, Residencial Carlos Augusto, PAÇO DO LUMIAR- **MA**, filha de **REGINALDO SANTOS MOARES E HELENA MARIA MARAMALDO**. Se alguém souber de algum impedimento, oponha-se na forma de Lei, lavro o presente para ser afixado em cartório, no lugar de costume.

Paço do Lumiar - MA, 18 de setembro de 2019.
Rosa Maria Padilha da Silva Sousa
Escrevente

ESTADO DO MARANHÃO
COMARCA DA ILHA DE SÃO LUIS
TERMO JUDICIARIO DE PAÇO DO LUMIAR
TABELIÃ E REGISTRADORA ANA CAROLINA BRASIL CAMPOS MACIEL
EDITAL DE PROCLAMAS Nº 2050
LIVRO: D 8 FOLHA: 150 TERMO: 2050

Faço saber que pretendem casar-se e apresentaram os documentos exigidos pelo artigo 1.525 do Código Civil brasileiro, o Sr. **LEONADO MENDES DINIZ** e **HÁGILA LUCIANA RAMOS SOUSA.** Ele, de nacionalidade **brasileira**, natural de **PAÇO DO LUMIAR -MA**, nascido em **07/12/1994,** estado civil **SOLTEIRO**, profissão promotor de vendas**,** residente e domiciliado em Alameda 15, nº 17, Qd- 19, Paranã I, **PAÇO DO LUMIAR MA**, filho de **JACSON CANTANHEDE DINIZ,** e **ROSILENE RODRIGUES MENDES DINIZ.** Ela, de nacionalidade brasileira, natural de **PEDREIRAS -MA**, nascida **em 19/12/1996**, estado civil **SOLTEIRA,** profissão universitária, residente e domiciliada em Alameda 15, nº 17, Qd- 19, Paranã I, PAÇO DO LUMIAR- **MA**, filha de **ROGERIO DA SILVA SOUSA E MARIA JOSE RAMOS**. Se alguém souber de algum impedimento, oponha-se na forma de Lei, lavro o presente para ser afixado em cartório, no lugar de costume.

Paço do Lumiar - MA, 18 de setembro de 2019.
Tathianne Sousa da Silva
Escrevente

HOSPITAL UNIVERSITÁRIO DA UNIVERSIDADE FEDERAL DO MARANHÃO
MINISTÉRIO DA EDUCAÇÃO
PÁTRIA AMADA BRASIL GOVERNO FEDERAL

AVISO DE LICITAÇÃO

Pregão Eletrônico (RP SIDEC 086/2019)

O Hospital Universitário da UFMA comunica aos interessados que realizará Licitação na modalidade Pregão Eletrônico para aquisição de material de consumo tipo **(MATERIAIS MÉDICO-HOSPITALARES DE USO EM PROCEDIMENTOS DIAGNÓSTICOS E TERAPÊUTICOS DAS DOENÇAS RENAIS)**. O Edital poderá ser retirado diretamente no endereço eletrônico: www.comprasnet.gov.br. Data da abertura das propostas: dia **30/09/2019,** às **10:00** horas (horário de Brasília – DF).

Pregão Eletrônico (RP SIDEC 083/2019)

O Hospital Universitário da UFMA comunica aos interessados que realizará Licitação na modalidade Pregão Eletrônico para aquisição de material médico-hospitalar de uso geral, do tipo: **COLETORES DE URINA, COMPRESSAS CIRÚRGICAS, FITAS ADESIVAS PARA MARCAÇÃO DE INSTRUMENTAIS CIRÚRGICOS, MÁSCARAS PARA ENDOSCOPIA E BRONCOSCOPIA, REAGENTE PARA LIMPEZA DOS INSTRUMENTAIS COM A CESSÃO DE EQUIPAMENTO EM REGIME DE COMODATO, E OUTROS**. O Edital poderá ser retirado diretamente no endereço eletrônico: www.comprasnet.gov.br. Data da abertura das propostas: dia **30/09/2019,** às **15:00** horas (horário de Brasília – DF).

São Luís, 17 de setembro de 2019
Vânia da Silva Maia
Chefe da Unidade de Licitação/HU-UFMA

TERMO DE POSSE .Eu, **ALBERTO SILVEIRA DOS SANTOS**, casado, contador, portador do CRC-PE 22221, inscrito no CPF/MF sob o nº 020.755.794-23 e portador da Cédula de Identidade RG nº 4.718.242-SSP/PE, residente e domiciliado na Rua Setúbal, nº 638, apto 2701, Boa Viagem, Recife/PE, CEP – 51.030-010, eleito para ocupar o cargo de **Diretor Financeiro** da **CIMAR – CIMENTOS DO MARANHÃO S/A**, inscrita no CNPJ/MF sob o no 15.129.010/0001-07 e NIRE 21300010009, conforme ata da Assembleia Geral Ordinária realizada nesta data, declaro aceitar minha eleição e assumir o compromisso de cumprir fielmente todos os deveres inerentes ao meu cargo, de acordo com a lei e o Estatuto Social, pelo que firmo este Termo de Posse. Declaro, também, não estar incurso em nenhum dos crimes previstos em lei que me impeça de exercer atividade mercantil, estando ciente do disposto no artigo 147 da Lei nº 6.404/76 e alterações posteriores. Para fins do artigo 149, § 2º, da Lei nº 6.404/76, declaro, ainda, que receberei eventuais citações e intimações em processos administrativos e judiciais relativo a atos da minha gestão no endereço acima indicado, sendo que eventual alteração será comunicada por escrito à Companhia. São Luís/MA, 29 de março de 2019. **ALBERTO SILVEIRA DOS SANTOS.** Certifico o registro em 18/07/2019 16:07 sob nº 20190821817. Protocolo: 190821817 de 17/07/2019. Código de verificação: 11903287416. Nire: 21300010009. Lílian Theresa Rodrigues Mendonça- Secretária-Geral. São Luís, 18/07/2019.

TERMO DE POSSE. Eu, **ROMULO ASSUNÇÃO SOARES DE AVELLAR**, brasileiro, casado em regime de comunhão parcial de bens, administrador, inscrito no CPF/MF sob o nº 748.548.524-53 e portador da Cédula de Identidade RG nº 3.670.543-SSP/PE, residente e domiciliado na Rua 05, Quadra D, Lote 2B, aptº 901, Condomínio Jardim de Boudeaux Ponta D' Areia, São Luís/MA. CEP – 65.075-690, eleito para ocupar o cargo de **Diretor Presidente** da **CIMAR – CIMENTOS DO MARANHÃO S/A**, inscrita no CNPJ/MF sob o nº 15.129.010/0001-07 e NIRE 21300010009, conforme ata da Assembleia Geral Ordinária realizada nesta data, declaro aceitar minha eleição e assumir o compromisso de cumprir fielmente todos os deveres inerentes ao meu cargo, de acordo com a lei e o Estatuto Social, pelo que firmo este Termo de Posse. Declaro, também, não estar incurso em nenhum dos crimes previstos em lei que me impeça de exercer atividade mercantil, estando ciente do disposto no artigo 147 da Lei nº 6.404/76 e alterações posteriores. Para fins do artigo 149, § 2º, da Lei nº 6.404/76, declaro, ainda, que receberei eventuais citações e intimações em processos administrativos e judiciais relativo a atos da minha gestão no endereço acima indicado, sendo que eventual alteração será comunicada por escrito à Companhia .São Luís/MA, 29 de março de 2019.**ROMULO ASSUNÇÃO SOARES DE AVELLAR.**

ESTADO DO MARANHÃO
PREFEITURA MUNICIPAL DE PRESIDENTE MÉDICI

A Prefeitura Municipal de Presidente Médici/MA, Estado do Maranhão, através do Pregoeiro Municipal, instituído pela Portaria nº 001/2019 de 03 de janeiro de 2019, torna público aos interessados o aviso de adiamento de licitação na Modalidade Pregão Presencial nº 019/2019 SRP tendo por objeto o Registro de Preços para eventuais aquisições de recargas de gás de cozinha (GLP) P13 gás liquefeito de petróleo para atender as necessidades das diversas Secretarias da Prefeitura Municipal de Presidente Médici/MA, cuja abertura estava prevista para o dia 01/10/2019 às 16h00min, no entanto, fica designada desde já a data de abertura para o dia 04/10/2019 às 16h00min, adiamento devido dia 01/10/2019 ser considerado feriado municipal em comemoração ao dia de Santa Teresinha do Menino Jesus (Padroeira do Município) de acordo com o Decreto Municipal nº 013/2018 maiores informações pelo telefone (098) 3326-1116 ou pelo e-mail cpl2017presidentemedici@hotmail.com. Presidente Médici/MA, em 17 de setembro de 2019. **João Paulo Mouzinho do Lago** - Pregoeiro Municipal - Portaria nº 001/2019.

PREFEITURA DE SÃO LUÍS

SECRETARIA MUNICIPAL DE GOVERNO-SEMGOV
Comissão de Processo Administrativo Disciplinar

EDITAL DE CONVOCAÇÃO

A COMISSÃO DE PROCESSO ADMINISTRATIVO DISCIPLINAR DA PREFEITURA DE SÃO LUÍS, LOCALIZADA À AV. PEDRO II, S/Nº PALÁCIO LA RAVARDIERE – CENTRO, VEM, ATRAVÉS DESTE.,CONVOCAR O SERVIDOR**, AILMAR VITORIA PEREIRA CARVALHO,** AGENTE ADMINISTRATIVO, MAT. 505850-1 PARA QUE NO PRAZO MÁXIMO DE 05 (CINCO), DIAS A PARTIR DESTA PUBLICAÇÃO, SE APRESENTE NESTA COMISSÃO PARA TRATAR DE ASSUNTO DE SEU INTERESSE NO PROCESSO Nº 15087/2019, DE ABANDONO DE CARGO, SOB **PENA DE REVELIA**, DE ACORDO COM O ART. 275 § 8º, DA LEI Nº 4.615/2006, DO ESTATUTO DO SERVIDOR PÚBLICO MUNICIPAL.

MOACIR TORRES EVANGELISTA FILHO
PRESIDENTE DA CPAD

ESTADO DO MARANHÃO
SECRETARIA DE ESTADO DE AGRICULTURA FAMILIAR - SAF
SUPERINTENDÊNCIA DE ORGANIZAÇÃO PRODUTIVA
DEPARTAMENTO DE INFRAESTRUTURA RURAL

COMUNICAÇÃO

SECRETARIA DE ESTADO DA AGRICULTURA FAMILIAR – SAF torna público, que recebeu da Secretaria de Estado do Meio Ambiente e Recursos Naturais, em 01/08/2019, a Autorização de Perfuração, nº 0087108/2019 que permite a construção de um poço tubular, o qual possui as coordenadas geográficas 06°07'58.9"S e 43°59'55.7"W, com validade de 02 anos, situado no Povoado PA Serra Negra (Pov. São José), s/n, zona rural, município de Colinas, estado do Maranhão, para fins de abastecimento público, conforme dados constantes no processo nº 37448/2019.

São Luís (MA), 06 de setembro de 2019.
JULIO CESAR MENDONÇA CORREA
SECRETÁRIO – SAF

PREFEITURA DE SÃO LUÍS

SECRETARIA MUNICIPAL DE GOVERNO-SEMGOV
Comissão de Processo Administrativo Disciplinar

EDITAL DE CONVOCAÇÃO

A COMISSÃO DE PROCESSO ADMINISTRATIVO DISCIPLINAR DA PREFEITURA DE SÃO LUÍS, LOCALIZADA À AV. PEDRO II, S/Nº PALÁCIO LA RAVARDIERE – CENTRO, VEM, ATRAVÉS DESTE.,CONVOCAR O SERVIDOR**, DENIS CORREA LINDOSO,** SERVIÇOS GERAIS, MAT. 88290-1 PARA QUE NO PRAZO MÁXIMO DE 05 (CINCO), DIAS A PARTIR DESTA PUBLICAÇÃO, SE APRESENTE NESTA COMISSÃO PARA TRATAR DE ASSUNTO DE SEU INTERESSE NO PROCESSO Nº 0704469/2019, DE ACUMULO DE CARGO, SOB **PENA DE REVELIA**, DE ACORDO COM O ART. 275 § 8º, DA LEI Nº 4.615/2006, DO ESTATUTO DO SERVIDOR PÚBLICO MUNICIPAL.

MOACIR TORRES EVANGELISTA FILHO
PRESIDENTE DA CPAD

EXERCÍCIO

Dicas para iniciantes na academia

Ao entrar em uma rotina de exercícios, principalmente em academias, as pessoas costumam cometer alguns erros que podem prejudicar o desempenho e a saúde

Os primeiros dias de prática de exercícios em uma academia de ginástica costumam ser cheios de dúvidas e insegurança, afinal é começo de uma mudança na rotina. Neste post, separamos algumas dicas para que os iniciantes na academia consigam aproveitar o máximo dos benefícios que o local oferece desde o primeiro dia. Confira:

Conheça o seu corpo

Antes de começar a atividade física, é muito importante conhecer os limites do próprio corpo. Por isso, a maioria das academias realiza uma avaliação física antes de montar o plano de treino dos alunos. A presença de problemas cardíacos ou de postura, o percentual de gordura, o nível de força e a flexibilidade são alguns dos fatores levados em consideração no momento da avaliação. É através da avaliação física que serão definidas quais as melhores formas de alcançar o seu objetivo.

Busque orientação

A prática de atividades físicas por conta própria pode ser perigosa. Sem a orientação e o acompanhamento de um profissional, o aluno pode praticar exercícios de forma errada, causando sérias lesões. Por isso, é fundamental escolher uma academia com um time de profissionais qualificados e dedicados. Eles irão ajudar você a malhar de maneira correta e potencializar os resultados.

DIVULGAÇÃO

INICIANTES COSTUMAM SOFRER PARA CONSEGUIR SE ACOSTUMAR COM TREINOS

Iniciantes na academia: Use roupas adequadas

Você já viu alguém malhar de vestido? Ou descalço? Provável que nunca tenha presenciado uma cena dessas. O vestuário é um fator importante na prática de atividades físicas e se for escolhido de forma errada pode até atrapalhar o rendimento dos exercícios. Opte por roupas leves, soltas e que permitam a transpiração e os movimentos do corpo. Os calçados também são fundamentais e para cada modalidade de exercício existe um tipo mais indicado.

Hidratação é fundamental

Beba bastante água o dia todo, não apenas durante ou após os exercícios. O nosso organismo tem uma necessidade mínima diária de água para manter o bom funcionamento. Com a prática de exercícios físicos a demanda é ainda maior. Além de desintoxicar o organismo e transportar os nutrientes necessários, a água também ajuda a repor a energia da qual o corpo precisa para realizar os treinos.

Alterne os exercícios

Quando você passa muito tempo trabalhando os mesmos músculos por meio dos mesmos exercícios, o corpo se acostuma com os estímulos e para de responder como antes. Por isso, é fundamental alternar os exercícios. Na musculação, varie entre aparelhos e pesos livres. Mas tente variar também entre as modalidades. Que tal praticar natação? E dança?

HIPERTROFIA

Erros da musculação na adolescência

REPRODUÇÃO

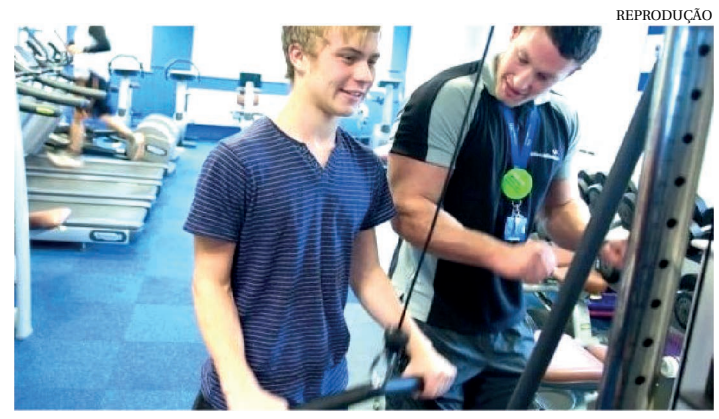

ADOLESCENTES COSTUMAM QUERER RESULTADOS RÁPIDOS

É fácil para os adolescentes cometerem erros quando começam a praticar a musculação na adolescência hipertrofia. É mais fácil ainda pensar que se você treinar muito e seguir uma dieta adequada, você se parecerá com um fisiculturista profissional em 3-4 meses, especialmente se você fizer todo o recomendado na internet.

Objetivos de fisiculturismo irrealistas são um dos muitos erros que os adolescentes fazem quando começam. Aprenda quais erros são esses e saiba se a musculação na adolescência hipertrofia é ou não recomendada.

Construir um corpo como o de um fisiculturista leva tempo e a aplicação consistente de um bom treino de musculação, uma dieta adequada e descanso adequado.

Alguns adolescentes acham que, se praticarem a musculação na adolescência hipertrofia por três semanas, com duas de folga, eles garantirão resultados. Fazendo isso da forma certa, seu corpo se fortalecerá progressivamente e permitirá que você realmente obtenha bons resultados sem se ferir. Alguns adolescentes vão à academia para fazer exercícios com pesos muito pesados, sem planejamento. Isso, sim, pode fazer com que a musculação na adolescência hipertrofia seja prejudicial e não recomendada. Siga um plano alimentar estruturado junto a seu treino de musculação na adolescência hipertrofia. Faça seis pequenas refeições por dia, espaçadas a cada 2-3 horas e consistindo de carboidratos complexos de qualidade.

Agora que você sabe quais são os erros mais comuns cometidos por fisiculturistas adolescentes, certifique-se de não ser vítima deles e de poder contar com resultados responsáveis e realistas ao treinar em sua academia.

Fazendo isso, a musculação na adolescência hipertrofia será algo extremamente positivo para você, ajudando-o a realmente fortalecer o seu corpo e a poder, um dia, seguir uma rotina pesada com mais facilidade.

GRAVIDEZ

Benefícios da hidroginástica para gestantes

REPRODUÇÃO

HIDROGINÁSTICA PODE SER UMA DAS MELHORES OPÇÕES DE EXERCÍCIOS PARA GRÁVIDAS POR UMA SÉRIE DE FATORES

Os exercícios durante a gestação podem aumentar a sua energia, melhorar o seu humor e até mesmo aliviar alguns dos desconfortos da gravidez, incluindo dores nas costas, prisão de ventre e inchaço.

As maiorias dos exercícios são seguros durante a gravidez, incluindo a hidroginástica, mas consulte seu médico antes de iniciar a pratica para garantir que a atividade é apropriada para você, afinal cada pessoa é única e cada gravidez tem suas particularidades.

Veja os benefícios que a hidroginástica pode te proporcionar e conheça alguns cuidados básicos essenciais antes de começar sua aula de hidroginástica para gestante. A aula de hidroginástica para gestante pode proporcionar uma série de benefícios para a mulher, inclusive no momento do parto.

Veja os principais deles:

Menor risco de lesões

A aula de hidroginástica para gestante fornece os mesmo benefícios a sua saúde cardiovascular como aulas tradicionais, porém, com menor risco de queda ou outras lesões, já que a flutuação da água requer que você suporte uma parte consideravelmente menor do seu peso, o que alivia o estresse nas articulações e nos músculos.

Combate ao inchaço

Acredita-se que à hidroginástica pode atuar no combate e na prevenção de inchaço nos joelhos e tornozelos durante a gravidez. A pressão hidrostática: é uma força que se aplica a todas as superfícies do corpo que estão imersas na água e o efeito benéfico do combate ao inchaço é decorrente desse fator.

Fortalecimento muscular

Várias forças, como a flutuabilidade, a turbulência, a resistência e a pressão hidrostática, atuam em conjunto para tornar o trabalho de manter uma postura ereta um desafio para os músculos do núcleo central da gestante, o que acaba estimulando-o e aumentando seu fortalecimento.

Estes músculos são essenciais no momento do parto e após, e podem ajudar a tornar atividades cotidianas como sentar, agachar e levantar muito mais fáceis.

Outros benefícios da aula de hidroginástica para gestante incluem:

- Manutenção da mobilidade e do tônus muscular
- Melhora da consciência postural
- Melhora da coordenação e do equilíbrio
- Melhora a qualidade do sono
- Melhora a conscientização e o controle da respiração.

SAÚDE

Açúcar ou adoçante: qual o melhor?

PAT_HASTINGS/THINKSTOCK/GETTY IMAGES

ATUALMENTE EXISTEM VÁRIOS TIPOS DE ADOÇANTES

Açúcar ou adoçante? Todo mundo já ouviu essa pergunta pelo menos uma vez na vida. E muita gente geralmente escolhe a segunda opção por imaginar que é mais saudável, o que pode não ser verdade. "Adoçante é uma substâncias de baixo ou nenhum valor calórico que fornece um gosto doce aos alimentos. Ele foi criado para substituir o açúcar, que sempre foi considerado o vilão da obesidade", explica a nutricionista Bruna Lyrios.

Ou seja, ao optar por ele, você realmente vai estar consumindo menos calorias do que estaria com o açúcar. Mas isso não significa que o adoçante é o grande herói da sua dieta. "Ele pode alterar a microbiota intestinal – as bactérias boas que ficam no nosso órgão e que estão relacionadas à saúde do corpo, ao sistema imunológico, nervoso, e até mesmo à perda de peso", afirma Bruna.

Portanto, pode até ser que a substância ajude pessoas que precisam focar em dietas com restrição de açúcar. Mas é preciso ficar atenta ao consumo excessivo. Ter um acompanhamento profissional e substituir, sempre que puder, alimentos que precisam ser adoçados por coisas mais naturais, são hábitos mais indicados, defende a nutricionista. "O paciente tem que sentir o paladar real dos alimentos, visto que quanto mais doce consumimos, mais temos vontade de comer."

E estudos recentes apontam que o exagero no adoçante pode não ser a melhor opção até para diabéticos. Isso porque ele foi relacionado com a resistência insulínica, uma vez que estimula a produção de hormônios que desregulam a quantidade de açúcar no sangue. "De uma forma mais simplificada, podemos dizer que isso ocorre porque o sabor doce percebido na boca estimula a produção de insulina. Logo, o consumo de adoçantes pode favorecer o quadro de resistência insulínica, ganho de gordura no fígado e aumento de peso. Isso favorece um quadro inflamatório, a obesidade e até mesmo o diabetes do tipo 2."

Bumba-boi no Pátio

O projeto Pátio Aberto, do Centro Cultural Vale Maranhão (CCVMA), no Centro Histórico, apresenta hoje, às 19h, o grupo de bumba meu boi "Linda Joia de São João", do município de Matinha. A brincadeira, de sotaque da Baixada, tem mais de sessenta anos de tradição. Com sede no povoado Santa Rita, em Matinha, o Linda Joia possui 136 componentes, sob a liderança de Dona Capitolina Melônio, a presidente.

Festival de Curtas

As inscrições para o Festival de Curtas Metragens Maxtec estão abertas até o dia 3 de outubro. Com temática 'sustentabilidade e meio ambiente', o festival será realizado em São Luís do Maranhão e terá premiações em dinheiro. O edital com as informações sobre o evento está disponível ao público no site da Maxtec Serviços, empresa do ramo de tratamento de resíduos sólidos, que premiará curtas de até três minutos com os temas.

Pra curtir

- As artistas Chermie Ferreira (SP), Laís (PI) e Luana Luara (RJ) estão em São Luís ministrando as oficinas "Graffiti Queens", "Introdução à Mixagem" e "Danças Urbanas.
- As oficinas acontecem até hoje como parte da sexta edição do Mostra Sesc de Hip Hop elas são as estrelas principais do evento.
- No último dia de evento, nesta sexta-feira, 20, dentre as atrações o Sesc realiza a Mostra Catarina, destinada apenas a grupos femininos.
- Rebecca Ferreira, estudante de Rádio e TV (com a Vinheta "Personagens da Cidade"); e também com Filipe Lago, estudante de Relações Públicas (com a Campanha Institucional "Banco de Leite Humano: essa causa também é sua"), estão de parabéns.
- Foram os alunos do curso de Comunicação Social da UFMA premiados na Exposição de Pesquisa Experimental em Comunicação (Expocom) 2019, edição Nacional do Intercom.
- O mês em curso também é para incentivar o debate sobre a doação e o transplante de órgãos, já que o dia 27 de setembro, é o Dia Nacional da Doação de Órgãos.
- É o "Setembro Verde" realizado em todo país estimulando novos doadores.

O casal Vânio e Leonice Azevedo (foto) completou na última terça feira, 17, 18 anos de casado. Para comemorar a data tão especial, convidou um pequeno grupo de amigos, para um jantar bem intimista no Restaurante do Hotel Luzeiros São Luís, um dos mais conceituados do Nordeste. Os empresários, que comandam o Ateliê Azevedo, a maior rede de lojas de aluguel de roupas do Maranhão, chegou recentemente de uma viagem em família a um dos destinos mais desejados do país, o Balneário Camboriú em Santa Catarina, onde visitaram também, o Complexo Turístico de Beto Carrero.

RicoChoro ComVida

A Praça Carlos de Lima (Lagoa da Jansen) é o próximo palco da temporada 2019 de RicoChoro ComVida na Praça. O sarau, gratuito, acontece neste sábado, 21, às 19h, continuando sua vocação de estimular o diálogo entre diferentes gêneros musicais, além de poesia, num grande encontro de afetos e ocupação de logradouros públicos da capital maranhense. O projeto é uma realização de Eurica Produções, Girassol Produções Artísticas e RicoChoro Produções Culturais, com patrocínio de TVN, através da Lei Estadual de Incentivo à Cultura do Maranhão.

Black Friday Abav

Começou a contagem regressiva para a Black Friday de Viagens, iniciativa inédita da ABAV Expo com a venda de produtos e serviços turísticos nacionais e internacionais com descontos entre 5% e 50%. As ofertas incluem hospedagem, cruzeiros, passeios guiados, passagens aéreas e serviços complementares como seguro viagem e locação de veículos, por exemplo. O evento acontece no próximo dia 27, das 12h às 20h, no Expo Center Norte, São Paulo, e integra a programação da 47ª ABAV Expo Internacional de Turismo e 52º Encontro Comercial Braztoa.

Hotelaria

A ocupação hoteleira e a movimentação do fluxo de passageiros dos meses de junho, julho e agosto apresentaram alta em relação ao ano passado. É o que diz o Observatório do Turismo do Maranhão que acaba de divulgar os indicadores dos últimos 3 meses. As pesquisas são realizadas em parceria pela Universidade Federal do Maranhão (UFMA), Secretaria de Estado de Turismo do Maranhão (Setur/MA) e a Secretaria Municipal de Turismo de São Luís (Setur/SLZ).O levantamento e a melhora destes indicadores são resultados de ação conjunta.

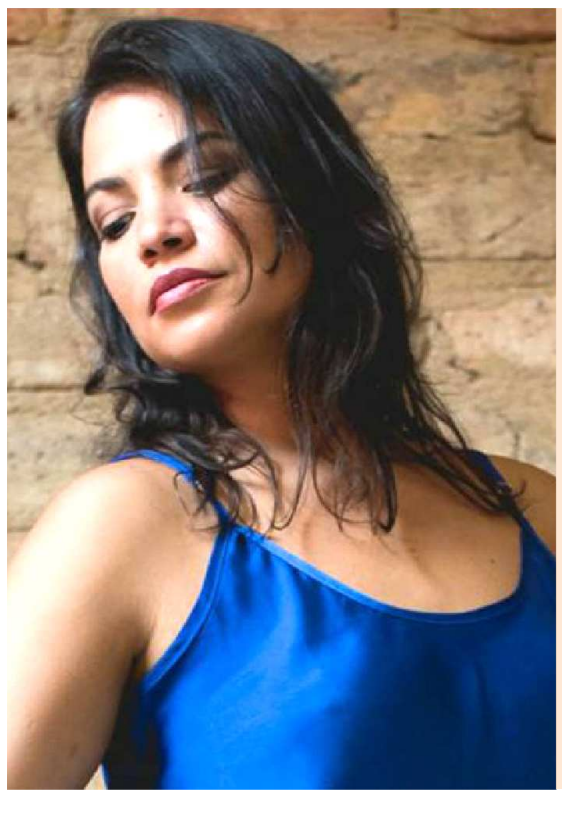

Flávia Bittencourt está na maior expectativa para fazer o show "Eletrobatuque", neste sábado, 21, no Teatro Conde Duque, em Madrid. O espetáculo conta com o apoio da Embaixada do Brasil em Madrid e a realização é da OEI. Lembrando que a música "Roseira" faz parte do mais recente trabalho da artista e está sendo veiculada na Radio Universidade em Sao Luís.

ÓRGÃOS UNIDOS

Operação 'Maranhão sem Queimadas'

O Corpo de Bombeiros realiza trabalho com o Exército, Centro Tático Aéreo, Batalhão de Polícia Ambiental, Secretaria de Estado de Meio Ambiente e Ibama

Entre os meses de agosto e novembro, o Maranhão vive o período mais intenso de estiagem, marcado pelo aumento de focos de incêndio em função da baixa umidade relativa do ar. Altas temperaturas e ventos mais fortes também contribuem para a propagação do fogo. Para ampliar as equipes de combate a incêndios no estado, o Corpo de Bombeiros Militar do Maranhão (CBMMA) iniciou a Operação Maranhão Sem Queimadas. "Como se trata de um período crítico, nós estamos colocando essa operação, que visa combater o fogo, e também promover a orientação da população para redobrar os cuidados e minimizar os focos de incêndio", explica o major José Lisboa, subchefe da quinta seção do CBMMA.

Com o reforço da operação para combater incêndios, os bombeiros realizam um trabalho integrado com o Exército por meio do 24º Batalhão de Caçadores e do 50º Batalhão de Infantaria de Selva (50 Bis), Centro Tático Aéreo, Batalhão de Polícia Ambiental, Secretaria de Estado de Meio Ambiente e Ibama. "Além da parceria com o Exército e demais instituições, contamos com a participação de voluntários e de brigadistas que estão ampliando nossas forças de combate a esses focos de incêndio", disse o major Lisboa.

Em agosto, o governador Flávio Dino assinou decreto n° 35.122, determinando a proibição do uso do fogo para a limpeza e manejo de áreas no estado do Maranhão. O dispositivo é baseado no artigo 225 da Constituição Federal, que garante o direito ao meio ambiente ecologicamente equilibrado a todos.

SAULO DUAILIBE

ALTAS TEMPERATURAS E VENTOS FORTES CONTRIBUEM PARA A PROPAGAÇÃO DO FOGO

Orientações

A participação da população na prevenção é fundamental no combate aos incêndios e queimadas no Estado, uma vez que a maioria dos focos é gerada por ação humana. O Corpo de Bombeiros orienta que a população evite uso de fogo, especialmente nas proximidades de áreas com vegetação seca. "Neste período de estiagem orientamos a população que redobre o cuidado, para não lançar pontas de cigarro no chão, não lançar fogos de artifício em áreas de vegetação seca e não promover queimadas como forma de limpeza de terrenos são importantíssimos", reforçou o oficial.

Reforço de unidades

Para ampliar a ação do Corpo de Bombeiros no estado, desde 2015, o governo determinou a ampliação de Unidades da Corporação em todas as regiões do Maranhão. O Governo do Estado também ampliou de uma para dez as unidades do Colégio dos Bombeiros Militares. O telefone de emergência do Corpo de Bombeiros é o 193.

ROSÁRIO

Suspeito de matar mulheres é preso

POLÍCIA CIVIL

JORDAN É SUSPEITO DE MATAR "VANESSINHA" E KETLEN COSTA

MANUELA VIEIRA

Um homem, identificado como Jordan Martins Costa, foi preso pela Polícia Civil do Maranhão, por meio da Primeira Delegacia Regional de Rosário.

Ele é suspeito de assassinar duas mulheres a mando de uma facção criminosa. Jordan teria atuado como "disciplina", responsável pela prática de crimes determinada por uma espécie de tribunal do crime.

Segundo informações da polícia, no dia 18 de agosto, foram encontrados dois corpos de mulheres identificados como Vanessa Cristina Santos Mourão, mais conhecida como "Vanessinha", e Ketlen Costa Soeiro totalmente desfigurados e com vestígios de violência física extrema e sexual, no bairro Pôr do Sol, em Rosário, interior do Maranhão.

A Polícia Civil continuará com as investigações para identificar outros envolvidos e descobrir de onde partiu a ordem para matar as mulheres.

Jordan será autuado por homicídio triplamente qualificado, estupro, além de envolvimento com organização criminosa. Ele foi encaminhado ao Presídio de Rosário, onde permanece à disposição da Justiça.

TRABALHO TEMPORÁRIO

570 mil vagas devem abrir até o fim do ano

ASSERTTEM

AS LOJAS E COMÉRCIOS COMEÇAM A SELECIONAR CURRICULOS PARAS OS TRÊS MESES FINAIS DO ANO QUANDO TEM DATAS ESPECIAIS

Considerando o aquecimento do comércio e da indústria para datas como Dia das Crianças e o Natal, a Associação Brasileira do Trabalho Temporário (Asserttem) prevê a criação de mais de 570 mil oportunidades temporárias até o fim do ano. Em 2018, no mesmo período, foram contabilizados cerca de 500 mil postos nacionalmente.

No ano passado, a Confederação Nacional do Comércio de Bens, Serviços e Turismo (CNC) calculou a contratação de mais de 72 mil pessoas apenas na área comercial.

Para este ano, a entidade ainda não tem estimativa. A expectativa é de que outubro e dezembro deste ano sejam os meses com maior fartura de chances, devido ao Dia das Crianças e o Natal.

Trata-se de contratos temporários baseados na Lei nº 6019/1974, que pode ser utilizada em diversos setores e para qualquer tipo de ocupação.

"Em agosto e setembro, as indústrias começam a contratar. Já em outubro e novembro, é a vez do comércio", explica Mara Fortes, diretora regional da Asserttem no DF.

As contratações nesses meses são conhecidas como sazonais e há, também, as por substituição de cargos. No último caso, os contratos ocorrem em todo o ano, principalmente quando um funcionário se afasta da função por determinado período, por exemplo, para tirar licença-maternidade. Mara observa que há, ainda, outro motivo para a abertura de vagas a curto prazo. "Em meio à crise econômica, o número de contratações de temporários aumenta. Isso ocorre porque as empresas ficam receosas e contratam enquanto esperam a reação do mercado."

TRAGÉDIA

Idosa morre após ser atropelada no Vinhais

POLÍCIA MILITAR

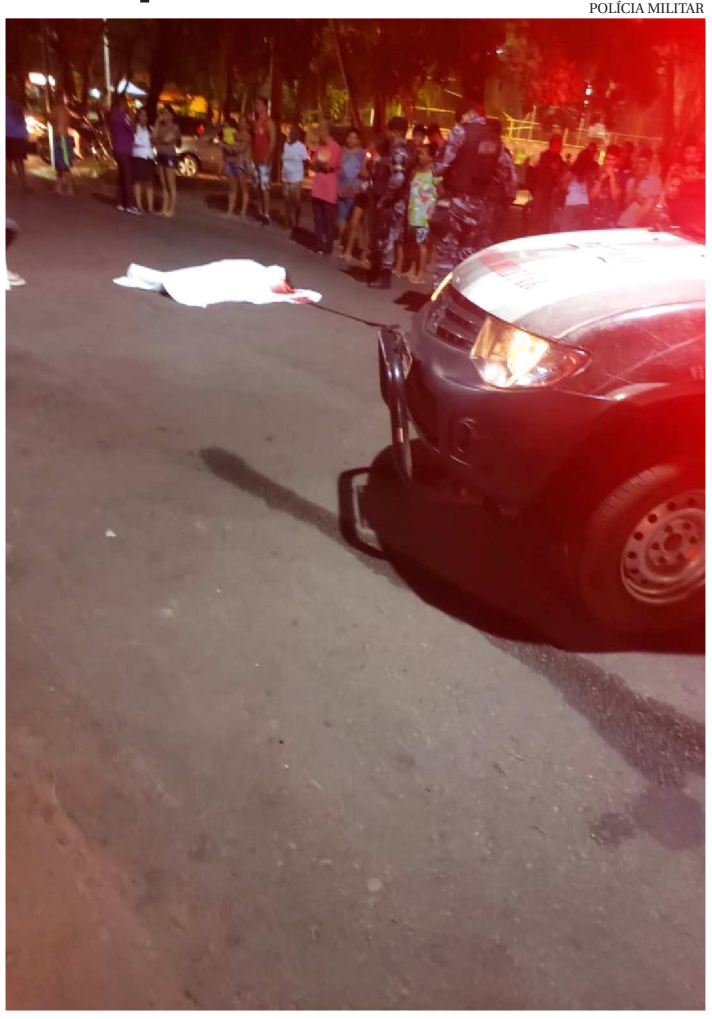

MUITOS CURIOSOS FORAM AO LOCAL DO ACIDENTE NO VINHAIS

Uma idosa de 75 anos morreu após ser atropelada no bairro do Vinhais, em São Luís.

O fato foi registrado na noite da última terça-feira (17). O acidente de trânsito vitimou Custódia Gomes de Oliveira.

De acordo com informações da polícia, a vítima atravessava a rua, que fica nas proximidades da Praça do Letrado, quando foi atropelada por um veículo Fiat Palio, que era conduzido por outra idosa, identificada como Valdinilsen Emilia Pereira Lago, de 76 anos.

Após o acidente, a Polícia Militar foi acionada imediatamente, juntamente com o Serviço de Atendimento Médico de Urgência (Samu), mas Custódia Gomes não resistiu aos ferimentos e morreu no local.

A condutora do veículo foi levada para a UPA do Vinhais devido a uma crise de hipertensão.

CASO LAURA BURNETT

Habeas corpus para Carlos Diego

Carlos Diego havia sido condenado a 11 anos e um mês de reclusão em regime fechado pela morte da menina Laura Burnett Marão, de 8 anos, em abril de 2015

SAULO DUAILIBE

A Justiça do Maranhão concedeu habeas corpus para Carlos Diego Araújo Almeida, de 25 anos. Ele havia sido condenado a 11 anos e um mês de reclusão em regime fechado, pela morte da menina Laura Burnett Marão, de 8 anos. Além da morte da criança, Diego também foi condenado pela lesão grave de Felipe Burnett Marão, de 8 anos.

As duas crianças foram vítimas de um acidente de trânsito, na madrugada do dia 26 de abril de 2015, na Avenida Jerônimo de Albuquerque, nas proximidades de uma localidade conhecida como Roque Santeiro, no bairro do Bequimão.

O desembargador Vicente de Castro acabou deferindo a solicitação da defesa de Diego, na última terça-feira (17).

Comparecer na Justiça

Por outro lado, Carlos Diego deverá comparecer a cada 30 dias ao Fórum Desembargador Sarney Costa, no Calhau, para justificar suas atividades laborais, proibido de manter contatos com as testemunhas do processo judicial, como ainda não pode de ausentar do estado por um período acima de 15 dias.

Relembre o caso

O acidente que vitimou Laura Marão aconteceu quando ela, em companhia do pai e de dois irmãos, estava indo buscar a mãe no aeroporto.

OIMPARCIAL.COM.BR

CARLOS DIEGO FOI CONDENADO A 11 ANOS DE CADEIA EM JULGAMENTO EM AGOSTO

O veículo estava parado no sinal vermelho, na Avenida Jerônimo de Albuquerque, próximo ao retorno do Bequimão, quando foi atingido em cheio por outro veículo conduzido por Carlos Diego Araújo Almeida, na época com 22 anos.

Na época, a Secretaria Estadual da Segurança Pública (SSP) disse que o motorista perdeu o controle do veículo ao dirigir sob efeito de álcool.

Carlos Diego Araújo Almeida ainda foi conduzido ao Plantão Central do Cohatrac, onde se recusou a fazer o teste do bafômetro, mas confessou a ingestão de bebida alcoólica. Depois de ser autuado em flagrante, pagou fiança e foi liberado.

FEMINICÍDIO

Suspeito de matar esposa se suicida

POLÍCIA CIVIL

WILSON FUGIU APÓS ASSASSINAR A ESPOSA DE FORMA BRUTAL

O homem suspeito de executar a esposa na frente do filho, de apenas 7 anos, foi encontrado morto na manhã de ontem, quarta-feira (18).

Vilson de Sousa Marinho matou Dayara Maia Ferreira Lima, de 25 anos, com um tiro na cabeça, após ser espancada dentro da casa onde moravam, na cidade de Estreito. Toda a brutalidade aconteceu na frente do filho do casal. Vilson e Dayara estavam juntos há 13 anos.

Segundo a Polícia Civil, Vilson se suicidou em frente à casa do sogro, que fica na mesma cidade onde aconteceu o crime.

O delegado Antônio Luis, titular da Delegacia Regional de Estreito, revelou que Vilson se aproximou do portão da casa do sogro, por volta das 6h. Ele gritou pelo sogro, e este, quando saiu na porta para ver quem o chamava, se deparou com o genro.

Vilson revelou que iria se matar e realizou um disparo de arma de fogo contra o corpo, morrendo no local. O corpo de Vilson foi encaminhado ao Instituto Médico Legal (IML), onde passou por perícia. Com a morte do suspeito, o inquérito que investigava o feminicídio deve ser enviado à Justiça do Maranhão para ser arquivado.

SÃO LUÍS

Operação prende 12 pessoas

DIVULGAÇÃO

FORAM EMITIDOS PELA JUSTIÇA 16 MANDADOS DE PRISÃO E TAMBÉM DE BUSCA E APREENSÃO

A Operação Demolição, realizada na manhã de ontem, quarta-feira (18), nos bairros do São Raimundo e Vila Cutia, em São Luís. A ação foi deflagrada pela Polícia Civil. Foram emitidos pela Justiça 16 mandados de prisão e também de busca e apreensão.

De acordo com informações, os mandados foram expedidos por conta de investigações realizadas para combater crimes de tráfico de drogas, homicídios e atuação da organização criminosa na área.

O trabalho de investigação da polícia aponta, que também existe a participação de presos do Complexo Penitenciário de Pedrinhas nas ações.

De acordo com o delegado Carlos Alessandro, superintendente de Polícia Civil da Capital (SPCC), já foram realizadas as prisões de 12 pessoas dentre homens e mulheres.

Eles foram identificados como João Vitor Araújo Barros, Pablo Felipe da Silva Ribeiro, Elizabeth Nogueira Soares, Dulcilene Rocha dos Santos, Núbia Cristiane Bezerra Lima, Wellington Sandro dos Santos Lima e Leone de Sousa Caxias. Outras cinco pessoas estão no Complexo Penitenciário de Pedrinhas.

Toda ação realizada contou com o apoio de 66 policiais civis. A Superintendência de Polícia Civil da Capital (SPCC) coordenou a operação e contou com o apoio do Centro Tático Aéreo (CTA) e a Superintendência de Polícia Civil do Interior (SPCI).

ID ESTUDANTIL

Estudantes podem acessar portal

DESTAQUE1

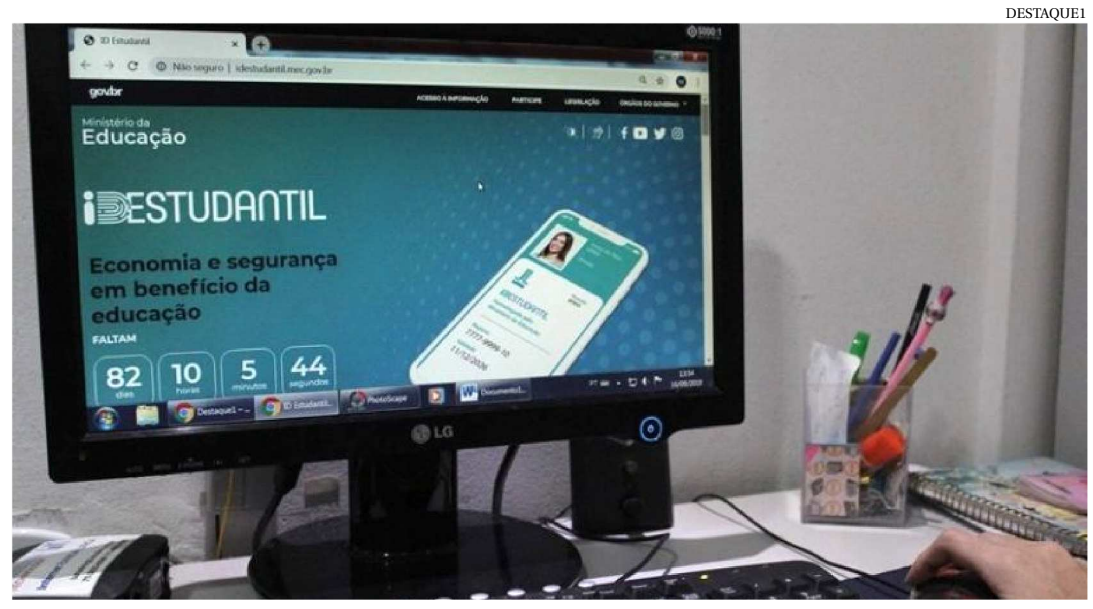

FALTAM 80 DIAS PARA O COMEÇO DAS EMISSÕES DO DOCUMENTO DIGITAL PELO MEC

Está no ar o portal da ID Estudantil, a carteirinha digital e gratuita do Ministério da Educação (MEC). O novo hotsite do ministério traz informações que estudantes de todo o país devem saber sobre o documento, com uma contagem regressiva para o início das emissões. Faltam 80 dias para o começo das emissões do documento digital pelo MEC. A partir de dezembro, os alunos poderão adquirir a ID Estudantil nas lojas Google Play e Apple Store. O documento permitirá o pagamento de meia-entrada em shows, teatros e outros eventos culturais, sem que isso gere um custo extra, como acontece hoje.

A emissão de carteirinhas pelo MEC, não tira a prerrogativa de outras entidades. O documento poderá ser emitido ainda por:

- Associação Nacional de Pós-Graduandos;
- Entidades estudantis estaduais, municipais e distritais;
- Diretórios centrais dos estudantes;
- Centros e diretórios acadêmicos;
- Outras entidades de ensino e associações representativas dos estudantes, conforme definido em ato do ministro da Educação.

Carteiras digitais e físicas

O MEC rmará contrato com a Caixa Econômica Federal para emissão gratuita ao estudante da ID Estudantil física.

A nova carteira física será válida até 31 de março do ano seguinte, enquanto a digital será válida enquanto o aluno permanecer matriculado em estabelecimento que forneça os níveis e as modalidades de educação e ensino.

Perderá a validade quando o estudante se desvincular do estabelecimento.

Trajetória do aluno

O MEC criará um banco de dados único e nacional dos estudantes, permitindo acompanhar, por exemplo, a regularidade escolar do beneficiado com a ID Estudantil.

Com isso, será possível a construção e verificação de toda a jornada estudantil, o que será de suma importância para avaliação, monitoramento e execução de políticas educacionais.

O projeto é inédito no Ministério da Educação (MEC) e foi pensado para que as políticas públicas voltadas aos estudantes sejam, cada vez mais, aperfeiçoadas.

SÉRIE B DO MARANHENSE

"Segundinha" será reiniciada domingo

Vice-presidente do Tribunal de Justiça Desportiva (TJD) do Maranhão revoga liminar e a FMF determina a realização das duas partidas da fase semifinal da Série B do Estadual

FMF

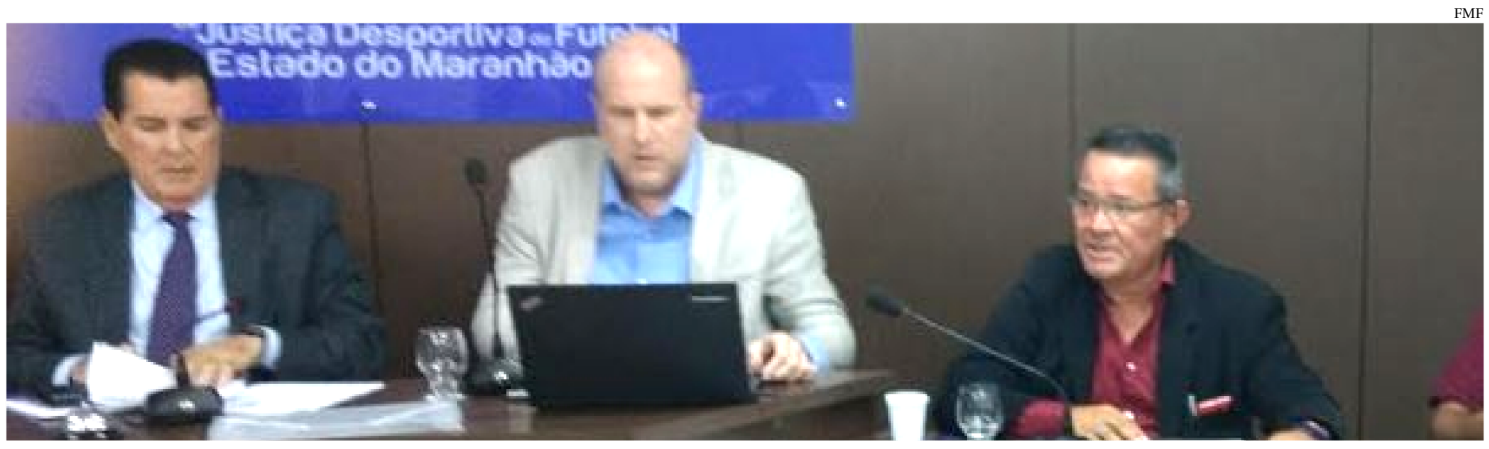

O VICE-PRESIDENTE DE COMPETIÇÕES, HANS NINA, REVELOU QUE NÃO TEM POR QUE A SÉRIE B DO MARANHENSE PARALISAR

NERES PINTO

A Série B do Campeonato Maranhense vai ser reiniciada com os mesmos adversários que estavam programados para jogar no último fim de semana. Mudam apenas as datas. Foi o que informou ontem o diretor de Competições da FMF, Hans Nina, após tomar conhecimento de decisão do TJD-MA. O próprio vice-presidente do TJD-MA, Acrenelson Sousa Espínola, pediu informações à federação e ficou sabendo que mesmo que o Bacabal viesse a lograr êxito de ganhar os pontos da partida, que terminou empatada com o Balsas, o máximo que conseguiria seriam mais dois pontos. Assim, não atingiria a pontuação capaz de alcançar o primeiro classificado, no caso o Babaçu.

A alegação do Bacabal, é de que durante uma partida disputada contra o Balsas, o representante do Sul do Maranhão não teria feito o pagamento da arbitragem no prazo previsto pelo regulamento específico da competição. Ao revogar a liminar proferida, o vice-presidente do TJD determinou a intimação da FMF para tomar ciência da decisão, bem como do impetrante, para apresentar sua manifestação sobre a revogação. "Mesmo que tenha o julgamento e o Bacabal ganhe, isso não altera a classificação. Não tem porque a Série B ficar parada por isso", disse Hans Nina a **O Imparcial**. Acrescentou que houve um equívoco, inclusive, na própria peça apresentada pelo clube bacabalense, que atribuía um ato ilegal de homologação de resultado, quando essa medida não é efetivada pela FMF. "O vice-presidente do TJD, de posse das informações, decidiu revogar a decisão que havia concedido liminarmente em Mandado de Garantia", sintetizou Hans.

A programação ficou definida com um jogo domingo, em Presidente Dutra, entre Boa Vontade e Juventude, enquanto na segunda-feira, em São Luís, jogam Chapadinha e Babaçu. Os jogos terão início às 15h30. A segunda partida será disputada no Castelão.

Quanto a uma possível denúncia sobre a suposta utilização de jogadores com transferência irregular (ponte no empréstimo) por parte do Chapadinha, que chegou a ser especulada no último fim de semana, esse assunto não foi comentado pela FMF, porque provavelmente não foi oficializado pelos clubes que questionavam o assunto.

Na portaria assinada ontem, a Diretoria de Competições da Federação Maranhense de Futebol informa que "considerando o teor da decisão nos autos do Processo 002/2019 do TJD (Mandado de Garantia) a qual revoga a suspensão do Campeonato Maranhense da Série B, resolve dar continuidade à competição, com a marcação das partidas da Fase Semifinal".

LIGA DOS CAMPEÕES

Di María faz valer a lei do ex contra o Real

O jogo contra o Real Madrid era talvez grande demais, o Paris Saint-Germain tinha desfalques para lá de consideráveis, mas e daí? O que se viu no Parque dos Príncipes, ontem, foi um passeio dos franceses sobre o maior vencedor da Liga dos Campeões: 3 a 0, pela primeira rodada do Grupo A.

Di María fez valer a lei do ex com dois gols, enquanto Meunier completou no fim em jogada que pôs a defesa merengue na roda.

Foi como se o Real Madrid fosse um clube pequeno da França. O PSG logo se impôs e abriu o placar aos 14 minutos, em jogada de Bernat que terminou com o chute de Di María.

Courtois também não conseguiu defender outra finalização do argentino, aos 33, desta vez de fora da área. Os merengues tiveram gols bem anulados, de Bale e Benzema, mas a verdade é que criaram pouquíssimo. Nos acréscimos, o golpe fatal de Meunier em contra-ataque que pôs a defesa na roda.

Em seu primeiro jogo contra o ex-clube, Navas simplesmente não trabalhou. Real Madrid finalizou nove vezes, mas nenhuma no alvo (oito para fora e uma bloqueada).

REUTERS

ATACANTE DO TIME FRANCÊS MARCOU DOIS GOLS CONTRA O REAL MADRID

Se o ataque com Bale, Benzema e Hazard foi mal, o que dizer da defesa? O Real Madrid sofreu gol em todos os cinco jogos da temporada (10 no total, média de dois por partida). Hoje Zidane não pôde contar com Sergio Ramos, mas parece claro que o problema não é a sua ausência. Tampouco a presença de Militão, em noite ruim. Muito precisa ser melhorado.

O Real Madrid é o lanterna do Grupo A, uma vez que Club Brugge e Galatasaray empataram por 0 a 0 na Bélgica. Na próxima rodada, marcada para o dia 1º de outubro, Real Madrid x Brugge e Galatasaray x PSG.

RESOLUÇÕES

Fla negocia com Gabigol e volante Guarín

Líder do Campeonato Brasileiro, o Flamengo faz contas e se mostra preocupado com a próxima data Fifa, entre 7 e 15 de outubro.

Tite vai convocar a Seleção amanhã, sexta-feira (20), para os amistosos contra Senegal e Nigéria em Cingapura, na Ásia.

Devido à distância e à longa viagem de mais de um dia de duração, a diretoria rubro-negra considera que quem for convocado desfalcará o Rubro-Negro em três jogos: contra Atlético-MG, Athletico-PR e Fortaleza.

O vice-presidente de futebol rubro-negro, Marcos Braz, e o gerente da pasta, Paulo Pelaipe, mostraram preocupação com as convocações, alegando que "qualquer time no mundo sofre se perder quatro ou cinco titulares" e pediram bom sendo para a CBF.

Sobre a negociação pelo volante colombiano Fredy Guarín, Braz disse que o jogador de 33 anos foi oferecido e admitiu conversas para contratar o jogador, que está sendo analisado.

Questionado sobre renovações de contrato no elenco, Braz e Pelaipe disseram que a prioridade é resolver a questão de Gabigol, que está emprestado pela Inter de Milão, da Itália, e é o único do atual plantel que não pertence ao Flamengo.

Qualquer time no mundo sofre se perder quatro ou cinco titulares

TIROLIVRE

Neres Pinto
nerespinto@oimparcial.com.br

Gato escaldado

Enganam-se aqueles que pensam na existência de um excesso de otimismo dos jogadores do Sampaio Corrêa ao ponto de já se considerarem finalistas da Série C do Brasileiro.

Quando são procurados para falar sobre o jogo do próximo sábado, todos manifestam cautela. Respeitam o adversário, porque "gato escaldado tem medo de água fria", como diz o velho ditado.

A equipe sergipana já mostrou, aqui mesmo, no Castelão, na Pré-Copa do Nordeste, que não se assusta com "casa cheia" e eliminou os tricolores, conquistando a vaga para a disputa do Nordestão de 2020.

É bom lembrar que o time do Sampaio não é mais o mesmo daquela ocasião. A comissão técnica também mudou. Só que o representante do estado de Sergipe não deixou por menos. Foi reforçado por algumas peças e ficou mais forte.

O grupo tricolor sabe muito bem que apesar da vitória por 2 a 0 no primeiro jogo disputado em Aracaju, o futebol do Confiança é muito superior àquele apresentado diante de sua torcida há uma semana. Foi valente e perigoso durante toda a primeira fase da Série C, e não chegou por acaso aonde está.

O Sampaio também não precisa ter medo do Confiança, porque possui uma boa equipe, taticamente disciplinada e bastante aguerrida. Suas qualidades, com certeza, superam os defeitos. O técnico João Brigatti não se cansa de anotar as falhas de cada partida. Depois conversa com os jogadores, advertindo-os para que os erros não se repitam. Da mesma forma, já conhece os pontos mais vulneráveis, assim como as jogadas mais fortes do adversário. Está de olhos bem arregalados e não quer dar nenhuma "colher-de-chá".

A meta inicial – volta à Série B – já foi conquistada. Agora, a briga vai ser para chegar à grande final, mas isso só será possível se o time souber administrar a boa vantagem construída no primeiro jogo.

Desfalque

O Confiança vai chegar a São Luís com um grande desfalque. O atacante Ari Moura anunciou, pelas redes sociais, que rescindiu o contrato com o clube sergipano. Seu destino deverá ser o Brasil de Pelotas, no momento disputando a Série B do Brasileiro. A grande arma do ataque, no entanto, é o atacante Ítalo, que atua pelo lado esquerdo, um dos responsáveis pela maioria das jogadas resultantes nos gols do Dragão nesta Série C. No duelo anterior, no entanto, ele foi dominado pelo lateral Everton.

Só uma dúvida

A equipe do Sampaio Corrêa depende apenas da liberação do volante Lucas Hulk para ser anunciado oficialmente. O jogador até ontem prosseguia em tratamento intensivo no joelho afetado durante a partida de Aracaju. Nas demais posições, o time será o mesmo do jogo anterior. João Brigatti deverá mandar a campo Andrey; Everton, Odair Lucas, Paulo Sérgio e João Vitor; Lucas Hulk (ou Capanema), Ferreira e Rodrigo Andrade; Esquerdinha, Salatiel Júnior e Roney.

Concessão

Quando for reinaugurado, o Estádio Nhozinho Santos poderá ser administrado por um consórcio formado por Federação, Moto e Sampaio Corrêa. Essa é a proposta que deverá ser feita à Prefeitura de São Luís nos próximos dias. O MAC foi convidado e não topou a parada. Em 2015, o Rubro-Negro fez uma tentativa de arrendamento daquela praça esportiva, por 30 anos, mas não obteve êxito.

Eleições

Deverá ser publicado na próxima semana o edital de convocação para as eleições nos conselhos Diretor, Deliberativo e Fiscal do Moto Club. O atual presidente Natanael também estará apresentando a prestação de contas.

Copa FMF

A Copa FMF deverá ser disputada a partir de outubro e reunirá MAC (atual cameão), Pinheiro, São José, Cordino, Santa Quitéria e o campeão da Série B do Maranhense de 2019. A competição valerá o preenchimento da última vaga para a Série D do Brasileiro no ano que vem. Em 2020, a federação pretende comemorar o centésimo campeonato estadual promovido desde sua fundação. Durante sua existência, a entidade não realizou a competição oficial.

Conquistamos uma vantagem considerável, sabemos disso, mas não tem nada ganho. Temos que jogar da mesma forma e seguir trabalhando com os pés no chão para tentar chegar a essa final

Esquerdinha, **meia-atacante do Sampaio Corrêa**

ATÉ O FIM

Rambo 5 estreia com mais mortes e ação

Quinto filme da franquia de ação protagonizada por Sylvester Stallone chega hoje aos cinemas e mostra um personagem ainda mais violento e em busca de vingança

Tudo começou em 1982. Na época, já um exímio veterano de guerra tentando dominar os próprios fantasmas da época do exército, John Rambo (Sylvester Stallone) acaba sendo preso injustamente por um xerife de sua cidade antes que sequer consiga retornar ao conforto do lar. Pode parecer uma premissa simples, mas foi o que deu início a uma verdadeira espiral de vingança e aventura que agora origina seu quinto filme.

Faz exatamente 37 anos desde que vimos, pela primeira vez em ação, um dos maiores brucutus da cultura popular, e com tantos acontecimentos separando *Rambo: Programado Para Matar*, e o vindouro *Rambo: Até o Fim*, é comum que o espectador fique perdido em meio a tantas informações — afinal de contas, muitos dos fãs da franquia sequer eram nascidos quando ela começou.

DIVULGAÇÃO

JOHN RAMBO DEVE ENFRENTAR NOVAMENTE A FÚRIA DOS INIMIGOS EM *ATÉ O FIM*

Quem é John Rambo?

Antes de qualquer coisa, é preciso esclarecer que apenas o próprio John Rambo seria capaz de defini-lo com perfeição. Sendo um rapaz de poucas palavras, apenas sua insanidade vista nos filmes poderia servir como a exposição perfeita para construir seu personagem dentro de nosso imaginário. Sendo assim, torna-se essencial pegar uma pipoca e sentar-se para assistir às desventuras protagonizadas por Stallone anteriormente na saga.

No entanto, forneceremos uma explicação complementar por aqui. Rambo é um boina verde que, após voltar do período que passou na guerra, é acusado por um xerife de um crime que não cometeu e decide se refugiar na região montanhosa. Quando o cerco sobre ele começa a apertar, resta apenas lutar contra a conspiração que formou-se para lhe incriminar. Quando tudo acaba (sem muitos spoilers), na verdade sua trajetória está apenas no começo.

Até o fim?

Depois de passar por tantas loucuras, finalmente chegamos ao momento atual do altamente veterano John Rambo. Na trama do quinto filme, *Rambo: Até o Fim*, o protagonista acaba sendo forçado a sair de sua vida, finalmente pacífica, quando a filha de um amigo é sequestrada por membros de um cartel mexicano. Determinado a fazer justiça mais uma vez, ele chega decidido a fazer as pazes com seus demônios.

Dentre tantos longas lançados, o que não faltam são curiosidades. Stallone, por exemplo, havia detestado sua participação no primeiro filme e pediu para que os diretores o cortassem da versão. Ele até mesmo tentou juntar dinheiro e comprar os direitos para si, apenas para poder mexer como quisesse, mas não deu certo. Ainda bem, né?

Quando abraçou o personagem, o ator ficou tão imerso no papel que fez dezenas de horas de treinamento da SWAT, incluindo combate avançado de defesa pessoal, aulas de como manusear armamento pesado, e até mesmo voo e nado com combatentes do exército. Em *Rambo II*, inclusive, ele começou a dispensar dublês na maior parte das cenas e o filme foi até indicado ao Oscar naquele ano.

Sendo assim, *Rambo: Até o Fim* estreia nos cinemas brasileiros hoje.

POP

Madonna inicia turnê sem música com Anitta

KEVIN MAZUR/GETTY IMAGES

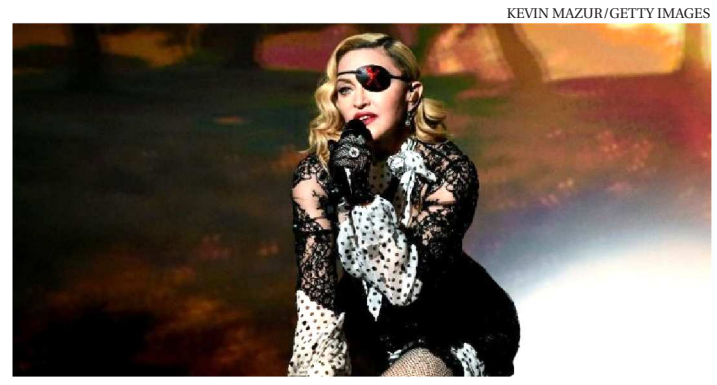

CRÍTICA AVALIOU BEM PRIMEIRO SHOW DE MADONNA

A nova turnê de Madonna começou ontem no Brooklyn, em Nova Iorque. Em um show intimista realizado no BAM Howard Gilman Opera House, a plateia estava proibida de fazer o uso de celulares ou câmeras durante a apresentação.

O início da turnê havia sido adiado por questões de produção, mas mesmo assim Madonna não está satisfeita. Segundo fãs, a cantora disse que o show ainda está sendo finalizado. "Meu show não está terminado ainda, mas precisamos nos apresentar, certo?"

Uma das principais mensagens deixadas pela rainha do pop em seu show, segundo a cobertura da NME, foi a necessidade do desarmamento. "O maior problema da América é o controle de armas de fogo, que está afetando desproporcionalmente nossas comunidades marginalizadas", disse ao público antes de cantar *God Control*. "Será que podemos nos unir e fazer algo sobre isso, por favor?"

A faixa *Faz Gostoso*, que conta com a participação de Anitta no álbum, não foi inclusa na setlist. A cantora fez dois covers: *Fado Pechincha*, do artista português Carlos Zel, e *Sodade*, de Cesária Évora.

Como era de se esperar, não foram publicados vídeos ou fotos da apresentação, já que os fãs que desobedecessem o veto do uso de celulares seriam retirados do local. Os comentários de quem esteve presente foram muito positivos, dizendo que a apresentação pode ser o auge de sua carreira artística.

A filha mais velha da cantora, Lola, participa da turnê com uma performance de dança em vídeo que é projetada em Madonna durante a performance da faixa Frozen. Confira o vídeo da projeção aqui.

A turnê passa apenas por Estados Unidos e Europa com shows em teatros exclusivos, com datas marcadas em Chicago, São Francisco, Las Vegas, Los Angeles, Boston, Filadélfia, Miami, Lisboa, Londres e Paris.

TROFÉU GONZAGÃO

Maranhense vence prêmio de música nordestina

DIVULGAÇÃO

ALEXANDRA NICOLAS RECEBEU O TROFÉU GONZAGÃO DE ARTISTA REVELAÇÃO MÚSICA NORDESTINA NO PREMIO RILAVIA CARDOSO

Alexandra Nicolas se tornou no último mês de agosto a segunda artista maranhense a ser premiada com o Troféu Gonzagão na edição de 2019 do prêmio Rilavia Cardoso, considerado o maior prêmio da música nordestina. Quando subiu no palco do Teatro Facisa, em Campina Grande (PB), Alexandra se igualou a Alcione.

Em sua décima primeira edição, o prêmio teve entre os homenageados especiais os artistas Raimundo Fagner e Jackson do Pandeiro, que completaria 100 anos em 2019. A premiação foi criada para enaltecer e reconhecer os artistas que trazem consigo a essência da cultura do Nordeste, traduzida em suas obras.

Entre mais de 175 artistas inscritos, Alexandra venceu na categoria "Artista Revelação da Música Nordestina", e foi ovacionada pelo público de mais de 800 pessoas.

"O Trofeu Gonzagão é a maior premiação da Música Nordestina e com certeza vem coroar nossa música com toda nobreza que ela carrega. E o Maranhão estar presente nesta premiação só reforça que aqui também temos música nordestina de qualidade", orgulha-se.

Vale destacar que, a premiação é mais um excelente fruto do último trabalho da cantora – o seu segundo CD "Feita na Pimenta" que foi lançado em 2018 – dedicado aos ritmos nordestinos e à jocosidade. Uma proposta de mostrar com inteligência, algo perdido atualmente na música popular brasileira veiculada comercialmente.

Ainda emocionada quando lembra da premiação, Alexandra Nicolas acredita que o que resume tudo isso é a existência de um amor muito maior, a convicção da verdade em seu trabalho e a certeza de que está no caminho certo, lutando para valorizar e consagrar a causa nordestina, tendo a música como sua bandeira.

"Na hora que eu recebi a indicação foi muito forte, e a sensação era de que acima de tudo isso havia um amor muito maior e uma convicção de estar no caminho certo. Dediquei esse prêmio às minhas raízes que me levaram até lá. Acredito que essa premiação reflete o prazer de se fazer o que se ama, a minha entrega ao gênero, assumir e reverenciar as minhas origens. E quanto ao Troféu Gonzagão é a maior premiação da música nordestina. A solenidade reúne a maior concentração de artistas do Nordeste, a gente se encontra, se afina, se entrega, se recicla, troca músicas, impressões, se admira e se refaz. Eu agradeci o prêmio cantando nosso João do Vale.

Mas enquanto não inicia seu próximo projeto, e ainda curtindo a conquista desse prêmio, a incansável nordestina coloca seu foco e toda a sua energia à causa do Fórum Nacional do Forró, que está buscando a titulação desse gênero musical como Patrimônio Cultural Imaterial Brasileiro.

"Estamos no início da pesquisa e temos até 2020 pra fazer o forró virar patrimônio, temos ainda muito chão pela frente, diversos estados envolvidos e catalogar tudo será um desafio grande", diz a declarada defensora do forró e do seu Nordeste.

R&B

Yhago Sebaz lança clipe de "Meio Amargo"

DIVULGAÇÃO

SOM DE YHAGO MISTURA SOUL, BLUES E HIP-HOP COM POP

Negro, gay e nordestino, o artista faz de sua jornada inspiração para seu trabalho. Yhago Sebaz trabalha em novas canções com influências do soul, blues e hip hop com uma roupagem pop e urbana, refletindo a negritude sob o olhar de um artista que não esconde quem é. As suas faixas também transparecem uma brasilidade única, ressignificada para o conceito melancólico do EP em sons de dub, axé e funk.

"Esse álbum é um grande passo na minha vida pessoal e carreira. Ele era essencial pra mim, para botar pra fora um turbilhão de sentimentos que estavam presos, ao mesmo tempo que vem junto com a minha maturidade musical e a maturidade de saber quem sou eu", explica.

Yhago nasceu e se criou em São Luís, onde tem uma trajetória artística desde a infância. Cresceu no teatro e na dança e descobriu a paixão pela música durante a adolescência. Em 2014, lançou o albúm "#NegoBeats", que enaltecia a música negra e trazia elementos da pluralidade musical maranhense.

Atualmente, sua sonoridade se apoia na música negra, trazendo beats de hip-hop, trap, Miami bass, zouk, guitarras de blues, reggae e elementos de percussão do samba, funk e ritmos afro.

"*Meio Amargo* é uma mistura de tudo que me ajudou a superar meus momentos de dificuldades. Ele é o meu conselho pra mim mesmo, é feito pra dançar enquanto viaja nos próprios pensamentos. O álbum foi inteiramente inspirado no meu último relacionamento, é sobre tudo que eu tive que passar perto e longe de uma pessoa", conta Yhago.

Com um vídeo para a faixa-título inspirado nos filmes de Quentin Tarantino e cheio de referências latinas, *Meio Amargo* já está disponível em todas as plataformas de streaming de música.