

# O IMPARCIAL

Ano XCIII Nº 35.960 | SÃO LUÍS-MA, SEXTA-FEIRA, 31 DE JANEIRO DE 2020 | CAPITAL E INTERIOR R\$ 2,00 | @OimparcialMA @imparcialonline @oimparcial 98 99188.8267

## OMS ALERTA

### Coronavírus se torna emergência global

A OMS usa a denominação apenas em casos raros de epidemias como da gripe suína em 2009.

### Maranhão apresenta ações de prevenção

### Anvisa faz reunião com comunidade portuária

PÁGINA 5



REUTERS

## VOCÊ GASTRÔ



TASTEMADE.COM

### Os sabores da Dona Maria

São 28 anos vendendo o doce de espécie na cidade de Alcântara. Hoje comecializado, também, em São Luís. Ela não larga por nada a receita, conheça Dona Maria e seus famosos doces. PÁGINA 11

## A PARTIR DE SEGUNDA

# Novos emplacamentos no Maranhão somente com placas do Mercosul

PÁGINA 10



### Partido de Bolsonaro realiza evento hoje em busca de nomes no Maranhão

Aliança pelo Brasil realiza o seu primeiro Encontro de Apoiadores com a presença de lideranças locais e nacionais no auditório da Fecomércio, às 15h. Atualmente partido conta com 3.600 assinaturas em 67 cidades do Maranhão, de acordo com Cel. José Monteiro. Para disputar eleições já em 2020, partido depende do reconhecimento de pelo menos 492 mil assinaturas no país.

PÁGINA 3

## ADRENALINA

### Polícia resgata vítima de sequestro na Ilha

Suspeitos sequestraram uma mulher na Vila Embratel e foram descobertos quando iam receber o resgate no valor de R\$ 15 mil. PÁGINA 9



### Bebê de 13 dias é salvo por policial militar

PÁGINA 9

DIVULGAÇÃO/WHATSAPP



## Chuvas causam transtornos na Grande Ilha

A chuva que caiu em São Luís, na tarde de ontem(30), deixou vários pontos da cidade alagados e causou transtornos à população. Por conta do grande volume de água, algumas ruas se transformaram em verdadeiros rios. PÁGINA 10

TASTEMADE.COM



### Comemore o Dia do Tomate com seus amigos

PÁGINA 11

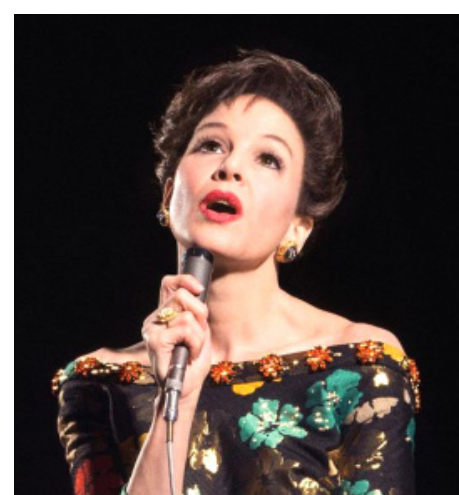

### Reneé Zellweger é favorita ao Oscar por papel de atriz Judy Garland

PÁGINA 12

### Governo não tem previsão para Bolsa Família

PÁGINA 2

### Líder do Governo é suspeito de receber propina

PÁGINA 2

## TEMPO E TEMPERATURA

Chuva	12mm	Chances: 90%
Vento	NNE	13km/h
Umidade	57%	85%
Sol	05:55h	18:11h

## BASTIDORES

### Estabilidade por um triz

A equipe do ministro da Economia, Paulo Guedes, planeja enviar ao Congresso, neste início de 2020, um projeto de lei para instituir e regulamentar o processo de desligamento de servidores estáveis por mau desempenho.

## TÁBUA DE MARÉ

SEX 31/01/2020	
00H34	0.8M
06H49	5.6M
12H53	1.0M
19H02	6.0M



## LÍDER DO GOVERNO

# Senador é suspeito de receber propina

A suspeita já existia e foi reforçada após a análise de documentos apreendidos no gabinete do senador Fernando Coelho foi confirmada a sociedade em concessionária

A Polícia Federal (PF) afirma que o senador Fernando Bezerra Coelho (MDB/PE), líder do governo Jair Bolsonaro, é o verdadeiro dono de uma concessionária da Jeep apontada por delatores como destinatária de propinas ao parlamentar, que também teria atuado pela concessão de benefícios fiscais à marca até 2025 no Nordeste do País. A suspeita já existia e foi reforçada após a análise de documentos apreendidos no gabinete do senador, além de conversas dele com familiares e empresários no aplicativo WhatsApp.

Bezerra Coelho foi alvo de buscas e apreensões no dia 19 de setembro, na Operação Desintegração, que mira em supostas propinas de R\$ 5,5 milhões de empreiteiras à época em que ele foi ministro da Integração do governo Dilma Rousseff. Nesta quarta-feira, 29, o jornal O Estado de S. Paulo revelou que a PF está investigando negócios do senador em um paraíso fiscal norte-americano com um dos empreiteiros suspeitos de pagamentos de propina.

A ação, deflagrada em setembro, mira em repasses aos parlamentares no âmbito de obras do Canal do Sertão e a Transposição do Rio São Francisco. Debruçada sobre o material, a PF afirma ter encontrado diversos indícios de crimes, como “doadores ocultos”, pagamentos fracionados, bens transferidos a terceiros e documentos que reforçam eles entre supostas propinas de empreiteiras.



FERNANDO COELHO É UM DOS SÓCIOS DE CONCESSIONÁRIA EM PERNAMBUCO

## “Sócio oculto”

Um dos supostos biombos para o recebimento de propinas teria sido a empresa Bari Automóveis, que está em nome do primo do senador, Lauro José Viana Coelho. O delator João Carlos Lyra Pessoa Mello Filho relatou que os pagamentos para Bezerra eram destinados à concessionária. No total, a revendedora de veículos teria recebido R\$ 322 mil.

A PF relata que “num HD operado por Maria Adyleane, secretária do senador Fernando Bezerra, foram encontrados arquivos referentes ao controle de vendas da Bari Automóveis (JEEP PETROLINA)”. “No mesmo relatório de análise, há uma série de arquivos que demonstram que Maria Adyleane controlava a agenda do senador Fernando Bezerra, nas quais é possível confirmar diversas reuniões efetuadas pelo parlamentar, ora in-

vestigado, na sede da empresa Bari Automóveis (JEEP PETROLINA)”. Segundo a PF, a análise de conteúdo de mensagens de celular “demonstra, sem sombra de dúvidas, a atuação do senador Fernando Bezerra como sócio oculto da Bari Automóveis, o qual inclusive indaga e é informado, rotineiramente, sobre o resultado das vendas alcançadas”.

Após encontrar mais indícios sobre o controle de Bezerra sobre a concessionária da Jeep, os agentes concluem que “tal documento demonstra que o senador Fernando Bezerra estaria se utilizando das prerrogativas do cargo de senador da república para solicitar a manutenção de benefícios fiscais, em tese, no interesse do Estado de Pernambuco, quando tais compensações tributárias resultariam, na verdade, em benefícios à Bari Automóveis, ou seja, empresa da qual o parlamentar seria um sócio oculto”.

## RECRIADO

# Grupo especial de saúde age contra o coronavírus



JAIR BOLSONARO RECRIARÁ O GRUPO DE SAÚDE

Em frente ao aumento de casos suspeitos de coronavírus no Brasil, o presidente Jair Bolsonaro irá assinar um decreto que irá recriar o Grupo Executivo Interministerial de Emergência em Saúde Pública de Importância Nacional e Internacional. A informação foi dada pelo secretário de Vigilância em Saúde, Wanderson de Oliveira, durante uma coletiva de imprensa, nesta quarta-feira (29), e confirmada posteriormente pelo Palácio do Planalto.

De acordo com Wanderson, o grupo foi criado em 2005 para preparação para pandemia de influenza. “O presidente vai republicar esse decreto para podermos harmonizar essas ações, não só para responder essa emergência, mas também para que todos os órgãos tenham essa harmonia”, afirmou. O decreto deve ser publicado ontem (30) no Diário Oficial da União.

Uma das funções do grupo era “solicitar e acompanhar a alocação dos recursos orçamentário-financeiros para atender e manter as medidas requeridas em caso de emergências em saúde pública”.

Na última quarta-feira (29), o Ministério da Saúde declarou que há 9 casos suspeitos de coronavírus no Brasil. Os pacientes estão localizados nos seguintes estados: Minas Gerais, Rio de Janeiro, Santa Catarina, São Paulo, Paraná e Ceará. Nenhum deles foi confirmado ainda.

Todos os nove casos são de pessoas que estiveram na China. Alguns dos estados têm mais de um caso suspeito, como São Paulo, que possui 3 pessoas com suspeita de coronavírus. Logo depois vem Santa Catarina, com dois casos. O restante dos estados conta com apenas uma suspeita até o momento.

## BENEFICIÁRIOS

# Governo sem previsão para pagar o Bolsa Família



O MINISTÉRIO DA CIDADANIA, OSMAR TERRA, AINDA NÃO TEM PREVISÃO DE QUANDO SERÃO ATENDIDAS AS FAMÍLIAS

O Ministério da Cidadania ainda não tem previsão de quando serão atendidas as 494.229 famílias que, apesar de habilitadas para o Bolsa Família, estão na fila para receber os benefícios. O problema deve atingir, principalmente, a região Nordeste, onde, segundo dados do Instituto Brasileiro de Geografia e Estatística (IBGE), vivem 57% das pessoas em situação de extrema pobreza no país. O ministério preferiu apontar problemas ocorridos durante os governos petistas – o último deles terminou em agosto de 2016, após o impeachment de Dilma Rousseff.

“O programa apresentou, em 2019, uma média nacional de 494.229 famílias inscritas no Cadastro Único e habilitadas para entrar no Programa. Importante ressaltar que o Bolsa Família apresentou, durante todo o governo do PT, fila de espera para entrada no programa”, disse a pasta, por meio de nota.

“Em 2017, se iniciou o processo de zerar a fila, garantido a entrada de famílias em até 45 dias após a inclusão e análise dos dados inseridos no Cadastro Único”, diz outro trecho do comunicado.

O órgão admitiu que, nos últimos meses, “houve redução do número de inclusões de famílias, o que deve ser normalizado com a conclusão dos estudos de reformulação do Bolsa Família”. Porém, apesar de questionado, não respondeu quando esses estudos estarão concluídos. O ministério informa também que o número de beneficiários flutua mensalmente, por conta dos processos de inclusão, exclusão e manutenção de famílias. Segundo o órgão, os cancelamentos estão relacionados aos procedimentos de averiguação e revisão cadastrais, fiscalização, desligamentos voluntários, descumprimento de condicionais, e superação das condições necessárias para a manutenção dos be-

nefícios. Em 2019, foram gastos R\$ 32 bilhões com o Bolsa Família. A previsão para 2020 é de R\$ 29 bilhões, mas o governo diz que a reformulação do programa vai prever aumento dos recursos.

## Fila de espera

Em 2014, a fila de espera chegou a 824 mil famílias. No ano seguinte, mais de 1,2 milhão aguardavam o benefício. Em 2016, a fila caiu para 375 mil. O número continuou caindo em 2017, quando 153 mil famílias esperam pelos pagamentos. Ele frisou que, embora as filas no Bolsa Família não sejam uma exclusividade do atual governo, houve, entre maio a outubro do ano passado, a maior redução na quantidade de famílias beneficiárias. Nesse período, segundo levantamento feito pelo Contas Abertas junto ao Ministério da Cidadania, esse número despencou de 14.339.058 para 13.505.758.

## CONFLITO

# Maia diz que ministro da Educação atrapalha



MAIA DIZ QUE CRÍTICAS SÃO AOS MINISTROS

Em coletiva de imprensa na manhã de ontem (30), o presidente da Câmara dos Deputados, Rodrigo Maia (DEM-RJ), criticou duramente o ministro da Educação do governo Bolsonaro, Abraham Weintraub. Foi direto ao ponto falar que o chefe da pasta “atrapalha o Brasil”, que ele está “comprometendo o futuro de gerações”, e chamou de “péssima” a qualidade de administração do discípulo do astrólogo e guru do Executivo, Olavo de Carvalho. Falou ainda de Ricardo Salles, do Meio Ambiente, que chamou de “um bom quadro”, mas destacou que, por conta do radicalismo, terá dificuldades em sua gestão em 2020.

“De fato, o ministro da educação atrapalha o Brasil”, afirmou Maia ao destacar que a incumbência de contratar ou demitir ministros pertence à Bolsonaro. “Atrapalha o futuro das nossas crianças. Está comprometendo o futuro de gerações a cada ano que se perde com a ineficiência, o discurso ideológico e péssima qualidade na administração. Ele acaba prejudicando os anos seguintes da nossa sociedade”, disparou. “São casos distintos. Quem nomeia e quem demite é o presidente. Deixo claro que não fiz nenhuma crítica ao presidente da República. Nos últimos meses nossa relação tem ficado muito positiva”, ponderou.

Maia se queixou de tentarem relacionar suas críticas aos ministros com Bolsonaro e destacou que não teceu comentários sobre o presidente. “No caso do ministro da educação, pra mim, é um desastre. Acho que ele brinca com o futuro de milhões de crianças no Brasil e acho que é grave a forma como ele vem administrando o Ministério da Educação. Mas se vai demitir, se vai ficar, não tenho preocupação com isso. Esse não é o meu papel. Meu papel como cidadão e como político é dar minha opinião. Fui perguntado e dei minha opinião”, afirmou.

MOBILIZAÇÃO

# Aliança faz encontro de apoiadores na ilha

Com as presenças de líderes nacionais do Partido como Admar Gonzaga, Karina Kufa e General Girão, partido criado por Jair Bolsonaro faz reunião com olhos nas eleições

SAMARTONY MARTINS

O I Encontro de Apoiadores do “Aliança Pelo Brasil”, no Maranhão, que tem como missão fortalecer a imagem do presidente Jair Bolsonaro, reunirá lideranças locais e nacionais pela criação do partido do Presidente Jair Bolsonaro, hoje às 15h, no auditório da Fecomércio, na Av. dos Holandeses, em frente ao Hotel Ibis. O evento contará com a participação do próprio presidente Jair Bolsonaro por videoconferência. Também estão confirmadas as presenças de líderes nacionais do partido como Admar Gonzaga, Karina Kufa e General Girão.

Com mais 3.600 assinaturas no Estado, o “Aliança Pelo Brasil” está presente em 67 cidades do Maranhão. Segundo o Cel. José Monteiro, Superintendente de Coordenação e Governança do Patrimônio da União no Maranhão e que está à frente da coordenação do mais novo partido no Maranhão, o partido conta com uma ordem de 80 pessoas, trabalhando diariamente na coleta de assinaturas. O “Aliança” foi registrado no 8º Cartório de Notas, no Bairro do Anjo da Guarda.

Criado pelo presidente Jair Bolsonaro, o “Aliança pelo Brasil” não usará a verba do fundo eleitoral de R\$ 2 bilhões, sancionado no último dia 17 de janeiro com o Orçamento de 2020. Na época o presidente justificou que a não sanção do fundo aprovado pelo Congresso poderia implicá-lo em crime de responsabilidade. Na oportuni-

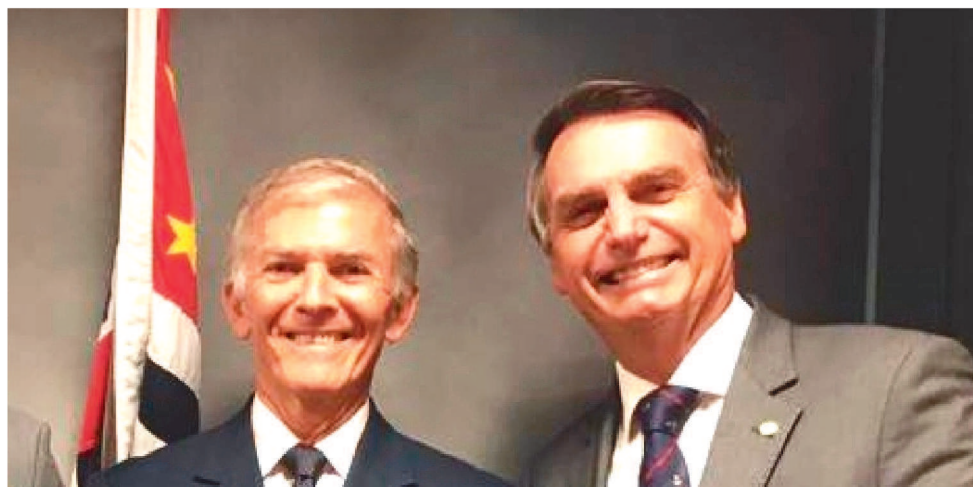

CEL. JOSÉ MONTEIRO: JAIR BOLSONARO PARTICIPA POR VIDEOCONFERÊNCIA

dade, Bolsonaro disse que sancionou o fundo eleitoral a contragosto, mas assegurou que o Aliança não usará esses recursos para angariar apoiadores nem para disputar as eleições municipais deste ano, caso a legenda consiga levantar assinaturas suficientes para oficializar a criação. “Temos que agir com inteligência. De vez em quando, recuar. Algumas coisas, eu sanciono contra a minha vontade. Outras, eu veto contra a minha vontade também. O Brasil não sou eu”, disse o presidente à plateia de apoiadores.

O presidente disse que pretende se recandidatar a reeleição em 2022. Segundo ele, se o partido conseguir se mobilizar, pode formar uma bancada de até 100 parlamentares no Congresso daqui a dois anos. Para disputar as eleições de 2020, o partido depende do reconhecimento de pelo menos 492 mil assinaturas pelo Tribunal Superior Eleitoral (TSE).

O Aliança pelo Brasil vai autorizar seus apoiadores a recolher fichas sem autenticação em cartórios. De acordo com o Vice-presidente do novo partido, Luís Felipe Belmonte, diz que a medida vai reduzir a burocracia na formação da sigla que o presidente Jair Bolsonaro quer criar. Se o Tribunal Superior Eleitoral (TSE) não conferir todas as assinaturas coletadas e der o aval à legenda até abril, o Aliança não poderá participar das eleições municipais deste ano.

Belmonte afirmou ter escalado uma equipe de dez pessoas em Brasília para começar a incluir as assinaturas no sistema eleitoral do tribunal. Assim, segundo ele, os técnicos do TSE estarão aptos a começar a fazer a conferência desses apoiantes. Segundo o vice-presidente, antes de o nome ser inserido no sistema, essa equipe fará um filtro para conferir se o apoiador cadastrado não está filiado a

BASTIDORES  
Raimundo Borges  
bastidores@oimparcial.com.br



## Estabilidade por um triz

A equipe do ministro da Economia, Paulo Guedes, planeja enviar ao Congresso, neste início de 2020, um projeto de lei para instituir e regulamentar o processo de desligamento de servidores estáveis por mau desempenho. A medida está sendo moldada no pacote da reforma administrativa e se somará às mudanças para tornar mais rígido o processo de avaliação desses quadros. O direito à gratificação por desempenho do servidor vai depender da avaliação do chefe. O problema inicial nessa equação é que, no Brasil, os chefes são indicados por critérios políticos. E fica a indagação: quem vai avaliar o chefe?

Com o governo tocado à ideologia do presidente da República – no petismo e agora no bolsonarismo – como ficará o servidor sem ou com ideologia mexendo suas atitudes? Portanto, logo que a matéria chegar ao Congresso, com mudanças na Constituição de 1988, a barulheira vai começar. Afinal, mexe num exército de 11,5 milhões de servidores públicos, ao custo de R\$ 725 bilhões (em 2017). Portanto, transformar a estabilidade no emprego por simples motivo de economia no Tesouro, não é fácil aprovar, como diz Paulo Guedes.

Ao tempo em que o Ministério de Paulo Guedes quer reduzir os gastos com servidores públicos estatutários, incluindo o congelamento de concursos e reordenando as admissões, não é difícil imaginar o que vai acontecer com o serviço público já deficitário. O exemplo está agora no caos dos INSS, sem condições de cumprir com suas funções, de atender a quem precisa de assistência previdenciária. Seria importante o ministro informar se sua proposta vai atingir a elite do funcionalismo público – o federal, principalmente, nas áreas do Judiciário; Ministério Público, Poder Legislativo, todos muito bem representados por suas corporações.

A discussão sobre o fim da estabilidade no serviço público vem chamando a atenção de juristas e servidores e promete ebulição no parlamento. No centro da polêmica, a pergunta que não quer calar: quem ganha e quem perde com o fim da estabilidade? Como é um tema tão polêmico quanto foi a Reforma da Previdência, vale destacar que a tal reforma precisa de emenda constitucional. Por enquanto, o assunto está ainda nos gabinetes, mas quando chegar ao Congresso é bom sair de perto.

### Nem pensar

O MDB maranhense já se entendeu com Roseana Sarney e compreendeu suas razões de não sentir nenhuma animação para disputar a prefeitura de São Luís em outubro. Porém, ela tem simpatia pela concorrência à única vaga do Senado em 2022.

### Parada dura

Se ela topar a parada, será uma disputa de fortes emoções. Ela, contra o atual senador Roberto Rocha, se decidir lutar por mais um mandato, ou Flávio Dino, caso não concorra à Presidência da República. Seja como for, o velho MDB, hoje, está no mato sem cachorro, caçando um candidato.

### Sem sobressalto

O PSL do Maranhão está levando a vidinha de ex-partido do presidente Jair Bolsonaro, sem nenhuma malquerença. Filiou o ex-prefeito Tadeu Palácio e espera dele a decisão de ser candidato ou não à prefeitura da capital. E, pelo visto, Tadeu não quer entrar numa fria.

### Sem deixar saudade

Na próxima terça-feira, em Brasília, todos os dirigentes regionais do PSL vão se reunir para debater o que fazer em 2020 no pleito municipal. É o segundo maior partido na Câmara, com um tempão de TV e uma bolada do Fundo de Campanha. Os que saíram no Maranhão do PSL para a Aliança pelo Brasil, “não fizeram falta”, diz Chico Carvalho.

### “Sai daí, Weintraub”

Do deputado federal Márcio Jerry (PCdoB), ao criticar, no twitter, o ministro da Educação Abraham Weintraub, chamando de “cenas explícitas de incompetência absoluta no Ministério o caos no Enem”. E foi bloqueado

ELEIÇÕES: PAÇO DO LUMIAR

## Paula Azevedo mais próxima do PCdoB



SECRETÁRIOS FORAM RECEBIDOS PELO DEPUTADO FEDERAL, MARCIO JERRY, E PELO DEPUTADO ESTADUAL ADELMO SOARES (PCDOB)

A gestão exitosa de Paula Azevedo em Paço do Lumiar, na grande São Luís, tem lhe rendido também muitos convites de partidos. Ela que é filiada ao Solidariedade, pode estar embarcando para o PCdoB, partido do Governador Flavio Dino. Nesta quarta-feira (29) ela e o Secretário de Planejamento e Articulação Governamental do município foram recebidos pelo deputado federal Marcio Jerry e pelo deputado estadual Adeldo Soares, ambos do PCdoB. No encontro eles alinharam os projetos que serão implementados no município, além de discutirem o Movimento 65, projeto recém-lançado pelo PCdoB que procura reunir forças progressistas nas eleições municipais de 2020. A reunião repercutiu nas redes sociais.

O Deputado Federal Marcio Jerry, que também é Presidente do PCdoB no Maranhão, disse que vai continuar colaborando com o município de Paço do Lumiar.

“Seguimos empenhados em colaborar com a Prefeita em exercício Paula Azevedo, na gestão de Paço do Lumiar, aguardando e torcendo muito pela plena recuperação do prefeito Domingos Dutra. Também estamos organizando a chapa de vereadores dentro dos princípios do Movimento 65”, afirmou o deputado.

Adelmo Soares que é Deputado Estadual, reconheceu o trabalho que Paula vem fazendo frente à prefeitura. Ele também anunciou o envio de emendas parlamentares para o município de Paço do Lumiar.

“Eu nunca tive dúvidas de que Paula faria uma excelente gestão em Paço do Lumiar. Ela conhece a realidade do município, sabe o que tem de ser feito e como fazer. A gente anda no município e observa obras de recuperação asfáltica, iluminação e até reforma de unidades de saúde. Em pouco tempo ela já mostrou que é uma excelente gestora. Parte das minhas emendas

parlamentares serão destinadas para Paço do Lumiar”, pontuou o parlamentar. Paula agradeceu a receptividade dos parlamentares e disse que vai caminhar junto deles. O objetivo dela é melhorar a vida do povo de Paço do Lumiar.

“Conheço o Marcio e o Adeldo e sei do compromisso deles para com o povo. O Governador Flavio Dino também tem sido um parceiro importante nas ações que temos pensado para Paço do Lumiar. Nós vamos caminhar juntos, porque temos um objeto em comum que é melhorar a vida do povo da nossa cidade. O movimento 65 tá chegando pra isso, reacender a esperança do povo. E nós vamos estar juntos”, finalizou a prefeita em exercício de Paço do Lumiar.

Paula Azevedo assumiu o comando da Prefeitura de Paço do Lumiar em agosto do ano passado, por conta do afastamento do Prefeito licenciado Domingos Dutra.

- 1 Governo só pensa em economizar em cima de trabalhador, de servidor e de quem paga imposto. Mas a versão do ministro Guedes é simples: “A Reforma Administrativa para mudar a regra da estabilidade do servidor, é para valorizá-lo. Para ganhar estabilidade tem que provar que é um bom servidor”.
- 2 O Tribunal de Justiça do Maranhão e a Procuradoria Geral do Estado regulamentaram, por resolução, os procedimentos para realização de acordos diretos entre credores de precatórios, alimentícios ou comuns, relativos às Administrações Direta e Indireta do Estado.
- 3 Os credores interessados devem apresentar concordância de deságio em 40% sobre o valor total atualizado do precatório (inclusive sobre juros, multas e atualização monetária), bem como das retenções legais referentes às deduções tributárias e previdenciárias. O TJ dispõe de R\$ 17 milhões para pagar precatórios lá de trás.
- 4 O coronel aposentado do Exército, José Ribamar Monteiro, coordenador do partido Aliança pelo Brasil, do presidente Jair Bolsonaro, garante que baterá a meta de filiação no Maranhão. Já tem mais de cinco mil, com a ficha homologada no TRE. No Brasil, são necessários 492 mil filiados para o registro.

São Luís, sexta-feira, 31 de janeiro de 2020

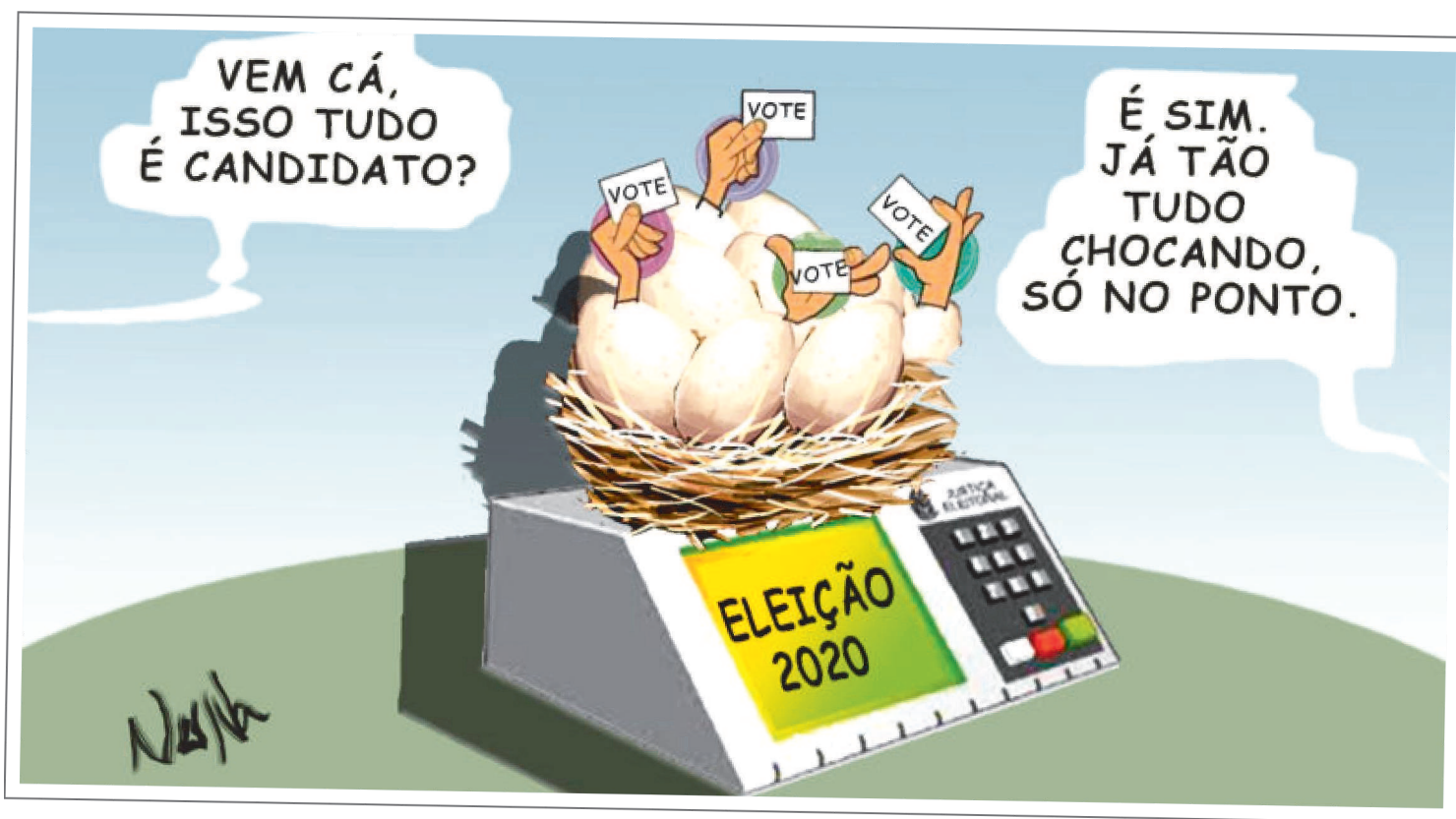

## As vantagens de ser uma artista mulher

CAROLINA MELLO  
carolinagracamello@gmail.com

Dois filmes sobre o feminino e o ofício da arte chamam a atenção na atual temporada de premiações cinematográficas. Adoráveis Mulheres, adaptação de Greta Gerwig à novela Mulherzinhas, de Louisa May Alcott; e Retrato de uma jovem em chamas, de Céline Sciamma.

A heroína de Adoráveis Mulheres, Jo March, é uma escritora em busca de leitores, dinheiro e identidade própria, durante a Guerra Civil Americana. Em Retrato de uma jovem em chamas, Marianne é uma pintora com certa autonomia criativa já conquistada, na França do século 18.

Nas duas histórias, o amor romântico é metonímia para o fazer artístico. Jo March confia seus escritos ao professor e crítico literário Friedrich Bhaer. No caso de Marianne, a crítica vem da própria musa, Héloïse, uma jovem burguesa que caminha para um casamento arranjado.

Jo escreve histórias de capa e espada para os folhetins de Nova York, enquanto Marianne pinta retratos sob encomenda. Em um dado momento de suas trajetórias, ambas são questionadas por seus pares sobre a expressividade de suas obras.

Friedrich acredita no potencial da amada e pede que ela encontre o equilíbrio entre o apelo popular e a complexidade dramática, tal como Shakespeare. Héloïse reprova a pintura técnica, mas genérica, que a namorada executava dela

própria, solicitando autenticidade e emoção.

Ter uma produção rejeitada é como se recusada romanticamente e, embora as duas artistas aceitem o desafio de aperfeiçoarem suas obras, o resultado desse esforço ecoa de formas distintas em cada narrativa.

Para Marianne, pintar a selvagem Héloïse é um prazer doloroso; se confunde com a fugacidade daquele amor, cuja intensidade, por outro lado, continuará a acompanhá-las por toda vida. A ambição da artista, aqui, é eternizar a beleza de um instante.

Jo March suspende brevemente o impulso mercenário para escrever sobre o cotidiano aparentemente desinteressante de sua família, na tentativa de apreender a infância perdida que se esvai com a morte da irmã caçula. Aqui, a arte também é afeto e memória.

Mas, em Retrato de uma jovem em chamas, a sublimação por meio da arte do que não pode ser vivido é inegociável. O último plano do filme se demora nas lágrimas de Héloïse diante da ópera que lembra Marianne. É a tentativa da própria diretora, Céline Sciamma, de tornar memorável aquela história de amor.

Já em Adoráveis Mulheres, Jo March negocia o desfecho da protagonista de seu livro com o editor, em um chiste metalinguístico. Assim como em um casamento arranjado, a ficção também

pode incorrer em concessões para agradar investidores, por mais feminista que a autora se pretenda.

Parece um pedido de desculpas da própria Greta Gerwig por refilmar pela sexta vez uma história datada, alicerçada em patriotismo e moral cristã. Tudo bem que o filme passa no teste de Bechdel – e, em se tratando de hollywood, isso ainda é novidade –, mas se o preço para figurar no mainstream é o idealizado final feliz, talvez não avancemos tanto assim do século 19 para cá.

Podemos ser uma observação irônica de Greta para o fato de que as histórias femininas ainda são uma exceção na indústria cinematográfica. Nesse caso, artistas mulheres e suas subjetividades ainda são compreendidas como algo exótico, se inserem no mercado pela cotidientaria.

É como se a estrela indie, recém-alçada à categoria dos premiáveis com Lady Bird no Oscar de 2018, dissesse: eu sei que o mercado não se importa com nossas histórias de verdade. Entramos pelo atalho do público de nicho, mas vamos lutar por nossa liberdade criativa.

O recado de Céline Sciamma é mais cético. Ainda em Retrato de uma jovem em chamas, a grande obra de Marianne, uma pintura do mito de Orfeu e Eurídice, só têm seu valor reconhecido em uma exposição porque foi inscrito sob a autoria de seu pai. Séculos se passam, e as mulheres ainda brigam para deixarem o lugar de musas, e serem autoras das próprias histórias.

## Cooperação rumo à economia de baixo carbono

MERCEDES BLÁZQUEZ

Líder do Low Carbon Business Action in Brazil, programa financiado pela União Europeia que realiza o intercâmbio de PMEs do Brasil e da Europa para a criação de soluções em setores que beneficiem a economia de baixo carbono e a redução dos Gases de Efeito Estufa

Vivemos um tempo de desafios em que as mudanças climáticas impõem atitudes radicais mundiais. É preciso repensar novas formas de produzir energia e alimentos, de reutilizar, reciclar e reaproveitar recursos naturais de maneira ética e eficaz, para que as sociedades enfrentem as próximas décadas com sustentabilidade.

O Painel Intergovernamental sobre Alterações Climáticas (IPCC) concluiu, em 2018, que as emissões de gases de efeito estufa deveriam diminuir 50% até 2030 para atingirem a meta do Acordo de Paris de limitar o aquecimento global a 1,5 C°. A União Europeia está no caminho certo para cumprir sua parte, com uma fatia de quase 20% de energias renováveis em sua matriz energética no fim desta década. Cidades como Copenhague (Dinamarca) estão na vanguarda de um movimento que estabelece medidas para tornar neutros em carbono os centros urbanos nos próximos anos. As iniciativas, porém, têm atravessado continentes.

O Brasil tem grande potencial de se beneficiar de tecnologias europeias em setores que contribuem para uma economia de baixo carbono. O maior país da América Latina é rico em recursos naturais, que podem ser melhor aproveitados. Uma estimativa reali-

zada recentemente pelo Observatório do Clima, baseada em uma análise do Sistema de Estimativas de Emissões de Gases de Efeito Estufa (Seeg), aponta que o país precisa melhorar seus instrumentos e sua governança para cumprir o que se comprometeu para 2025 no Acordo de Paris.

Somente por meio de resíduos desperdiçados no setor sucroenergético, por exemplo, poderiam ser gerados anualmente, segundo a Associação Brasileira de Biogás (Abiogás), 41 bilhões/m³ de biogás, que pode ser utilizado como biocombustível, evitando a emissão de poluentes gerados pela queima de diesel. Já a energia solar deve crescer 44% no Brasil em 2019, mas ainda responde por apenas 1% da capacidade instalada na matriz energética do país, segundo a Agência Nacional de Energia Elétrica (Aneel). Por isso, a União Europeia investe, desde 2015, por meio do programa Low Carbon Business Action in Brazil, no intercâmbio entre pequenas e médias empresas de seus países-membros e do Brasil para a criação de soluções em setores como energias renováveis, agricultura de precisão, biogás, gestão de resíduos, geotermia e eficiência energética. Por meio dos seus quase 100 projetos apoiados durante a vida do programa, que contemplam joint-ventures, transferência de tecnologias e parcerias comerciais, será evitada a emissão de CO2 equivalente ao estoque em 2.280 hectares da Floresta Amazônica. Já a economia de água equivalerá a 1.686 piscinas olímpicas.

No caso dos projetos no setor de energias renováveis, quando implementados, será

possível gerar energia suficiente para o consumo anual de 206.489 residências. Já no quesito de gestão de resíduos, o Brasil poderá reutilizar ou reciclar a quantidade de lixo equivalente a 1.380.037 caminhões de coleta.

É preciso pensar em estratégias intercontinentais de longo prazo para uma economia próspera, moderna, competitiva e neutra, a partir do investimento em soluções tecnológicas realistas, desde a pequena até a grande escala, que de fato contribuam para aprimorar processos, garantir eficiência, prever resultados e evitar danos ao meio ambiente. A Climate Policy Initiative (CPI), thinktank internacional que publica análises anuais sobre ações climáticas, estima que o financiamento total relacionado ao clima foi de US\$ 530 bilhões em 2017. Mas, para a América Latina, o financiamento continua a ser um grande desafio pois apenas utiliza entre 7% e 8% dessa fatia.

Em 2020, o programa promovido pela União Europeia pioneiramente no Brasil e no México ganhará escala regional e será também ampliado para o Chile, Argentina, Colômbia e Canadá, em um importante passo para a criação de novas parcerias e o desenvolvimento de soluções efetivas de combate às emissões de gases de efeito estufa. A internacionalização de soluções europeias inovadoras recebe o apoio de clusters criados para facilitar o networking, desenvolver a colaboração internacional, apoiar a cooperação em novas cadeias de valor e ampliar a competitividade em setores estratégicos. É um bom exemplo de como a colaboração pode ser instrumentalizada para alcançar metas ambiciosas.

## Precisamos da OCDE?

» ROBSON COELHO CARDOCH VALDEZ

Analista-Pesquisador de Relações e Assuntos Internacionais da Fundação de Economia

A política externa é a expansão do poder doméstico de um país para além de suas fronteiras nacionais. Nesse sentido, quando um país se relaciona com os demais países, seu objetivo é, entre outros, projetar internacionalmente o poder econômico dos seus atores domésticos. Assim, quando a disputa pelo excedente econômico doméstico não é mais suficiente para recompor a margem de lucro das grandes empresas, o Estado é acionado para criar as condições para que suas empresas nacionais mantenham suas posições domésticas e possam também competir pelo excedente econômico em outros territórios.

Embora o Brasil tenha conseguido, ao longo das últimas décadas, construir diversificado parque industrial e competitivo setor agrícola, as evidências do nosso subdesenvolvimento estão por toda parte: na educação, na segurança pública, na infraestrutura urbana e logística insuficientes, na desigualdade social, na concentração de renda etc. Nesse contexto, o multilateralismo consolidou-se como um dos pilares da diplomacia brasileira e como estratégia de redução das assimetrias de recursos de poder entre os países do centro e os da periferia para assim atingir seus objetivos estabelecidos nas suas relações com os países desenvolvidos. Graças a tal estratégia, o Brasil e outros países conseguiram, por exemplo, tratamento especial como “país em desenvolvimento” nas relações comerciais com os países desenvolvidos no âmbito das Organização Mundial do Comércio (OMC). Aí o Brasil obteve vitórias comerciais importantes contra os Estados Unidos e o Canadá, por meio do seu órgão de solução de controvérsias, que está em processo de desmantelamento por pressão do presidente Donald Trump. A notícia de que o governo americano apoiará a entrada do Brasil na Organização para a Cooperação e Desenvolvimento Econômico (OCDE) impõe a seguinte questão: Por que um país subdesenvolvido como o Brasil quer tanto fazer parte de um grupo de países desenvolvidos? Ou melhor, por que a OCDE, o grupo dos ricos, desejaria que o Brasil fizesse parte do seu grupo? Ora, o grupo político que sustenta o governo brasileiro é sabidamente fã do clichê liberal “não existe almoço grátis”, muito usado para justificar seu desprezo por políticas sociais custeadas pelo Estado.

Muito provavelmente, o interesse da OCDE, que sabe como é o funcionamento global do sistema capitalista, é o de extrair o tanto quanto for possível o excedente econômico do Brasil em benefício dos nacionais dos países do bloco em detrimento dos interesses da sociedade brasileira. Paralelamente a isso, os Estados Unidos exigem, e o governo brasileiro sinalizou positivamente nesse sentido, que, para fazer parte do seu grupo, o Brasil teria de renunciar à sua condição de “país em desenvolvimento” no âmbito da OMC. Ou seja, o Brasil nega as evidências de seu subdesenvolvimento (ou de país em desenvolvimento) para fazer parte de um grupo de países ricos e desenvolvidos. Essa situação encontra-se no mesmo grau de terraplanismo daqueles que acreditam não existir racismo no Brasil, que o nazismo é de esquerda ou que, até um ano atrás, vivíamos em um país socialista!

O governo acredita que seguir a agenda de reformas da OCDE contribuirá para a atração de um fluxo mais intenso de investimento direto para o Brasil. Mas será que a atração de investimento direto depende da adesão do Brasil à OCDE? Os dados do último relatório da Conferência das Nações Unidas sobre Comércio e Desenvolvimento (Unctad) sobre investimento estrangeiro direto mostram que o Brasil, nos últimos 15 anos, foi um dos países que mais receberam esse tipo de investimento mesmo não fazendo todo o “dever de casa” ao longo desse período. Os números de 2018, mostram que o Brasil tem o 13º maior estoque de investimento estrangeiro direto. Na sua frente estão EUA, Hong Kong, China, Cingapura e mais oito países desenvolvidos. Independentemente da aprovação de todas as reformas econômicas pretendidas pelo ministro Paulo Guedes, é muito provável que o país mantenha seu posicionamento entre os países receptores desse tipo de investimento. Ao fazer parte da OCDE, o Brasil renuncia à sua autonomia para construir um projeto de desenvolvimento nos mesmos moldes utilizados pelos principais países da OCDE para chegar onde chegaram.

### O IMPARCIAL

#### EMPRESA PACOTILHA SA

End.: Rua Assis Chateaubriand S/N - Renascença II - São Luís-MA - CEP: 65075-670

##### Pedro Freire

Diretor-Presidente  
pedrofreire@oimparcial.com.br

##### Raimundo Borges

Diretor de Redação  
borges@oimparcial.com.br

##### Patrícia Freire

Gerente financeira  
patriciafreire@oimparcial.com.br

##### Celio Sergio

Superintendente de Produção  
celiosergio@oimparcial.com.br

### FALE CONOSCO - GRUPO O IMPARCIAL

#### JORNALISMO

O Imparcial: (98) 3212-2006

#### COMERCIAL

Impresso: (98) 3212-2030/2087  
Digital: (98) 3212-2081

#### OUTROS

Financeiro: (98) 3212-2086  
Recepção: (98) 3212-2000  
Presidência: (98) 3212-2001

#### REDES SOCIAIS

Whatsapp: (98) 99188-8267  
facebook.com.br/oimparcialma  
Twitter: @oimparcialonline  
Instagram: @oimparcial  
www.oimparcial.com.br

OMS ALERTA

# Coronavírus causa emergência global

Até o momento, a OMS havia usado a denominação "emergência de saúde pública de interesse internacional" apenas em casos raros de epidemias.

A Organização Mundial da Saúde (OMS) declarou o coronavírus como emergência global nesta quinta-feira (30/1). A doença continua a se espalhar pelo mundo. Fora da China, já são 98 casos em 18 países — sendo que oito desses casos foram transmissão de pessoa para pessoa. Ao todo, 170 pessoas morreram.

No Brasil, há nove casos suspeitos do novo vírus, mas nenhum foi confirmado.

O diretor-geral da OMS, Tedros Adhanom Ghebreyesus, disse que a organização está preparada para aconselhar qualquer país que esteja enfrentando a doença, além de que informou que a OMS vai apoiar países que têm sistemas de saúde mais frágeis.

“Temos que combater a desinformação e as fake news, precisamos avaliar e reavaliar. Diagnosticar novos casos e prevenir transmissão, compartilhar dados e experiências”, disse Ghebreyesus. “A única forma de derrotar esse surto é se todos os países trabalharem juntos, e houver espírito



DIVULGAÇÃO

FORA DA CHINA, JÁ SÃO 98 CASOS EM 18 PAÍSES. AO TODO 170 PESSOAS JÁ MORRERAM

de solidariedade e cooperação. Estamos todos juntos nessa e só podemos combater esse surto juntos”, completou.

Até então, a OMS havia usado a denominação “emergência de saúde pública de interesse internacional” ape-

nas em casos raros de epidemias, como a gripe suína H1N1 (2009), o zika vírus (2016) e a febre ebola, que devastou parte da população da África Ocidental de 2014 a 2016, e ainda atinge a República Democrática do Congo desde 2018.

## Maranhão apresenta ações de prevenção



A SECRETARIA DE ESTADO DA SAÚDE INFORMOU QUE ESTÁ SENDO ATUALIZADO O PLANO DE CONTINGÊNCIA

A Secretaria de Estado da Saúde do Maranhão (SES) afirmou que o risco de infecção pelo coronavírus no Estado, no momento, ainda é considerado remoto. Durante coletiva de imprensa concedida na tarde desta quarta-feira (29), a superintendente de Epidemiologia e Controle de Doenças, Léa Márcia Costa, reiterou que o Governo está vigilante e executando medidas contra o vírus.

“Ainda não temos casos confirmados no Brasil, mas estamos alerta e executando ações para o monitoramento da situação aqui no Estado”, frisou a superintendente.

Em conjunto com especialistas e representantes de setores das redes pública e privada de saúde, a SES elaborou nota técnica com orientações aos profissionais de saúde. O docu-

mento define o protocolo de atendimento para casos suspeitos de infecção pelo coronavírus, bem como os procedimentos a serem adotados posteriormente. Também está sendo atualizado o plano de contingência, que deve ser divulgado nos próximos dias.

O infectologista Eudes Simões ressaltou que outros coronavírus já tiveram proliferações importantes como agora, com grande mobilização mundial, mas não resultaram em uma grave crise global de saúde. O especialista reforçou que as principais medidas de prevenção são os cuidados com a higiene.

“Lavar as mãos regularmente, evitar colocar a mão na boca, nos olhos, coçar o nariz, e evitar aglomerações; enfim, são cuidados básicos que se

aplicam a outros agentes infecciosos transmitidos pelo ar”, recomendou o infectologista.

Principal porta de entrada e saída da economia do Estado, o Porto do Itaqui intensificou medidas sanitárias como forma de prevenção. Segundo a Empresa Maranhense de Administração Portuária (Emap), todos os navios que chegam ao porto são monitorados pela Anvisa e só atracam se a Declaração Marítima de Saúde estiver de acordo com o protocolo vigente.

“Paralelamente a isso, temos um plano de contingência, de interesse internacional de saúde pública, com medidas de controle para evitar que epidemias adentrem ao porto”, enfatizou a gerente de Saúde e Segurança da Emap, Jackeline Gama.

## Anvisa reúne no Itaqui comunidade portuária



ANVISA RECEBEU A COMUNIDADE PORTUÁRIA

Na manhã desta quinta-feira (30), a representação da Agência Nacional de Vigilância Sanitária (Anvisa), no Porto do Itaqui, recebeu a comunidade portuária para uma reunião técnica sobre o novo coronavírus no auditório da Empresa Maranhense de Administração Portuária (EMAP). O objetivo do encontro foi compartilhar informações sobre a doença e as ações de controle que estão sendo desenvolvidas no país.

O encontro contou com a presença do presidente do Porto do Itaqui, Ted Lago, gestores e equipes técnicas da EMAP, além de profissionais de saúde e segurança de empresas e órgãos ligados à atividade portuária, bem como aqueles diretamente envolvidos com o Plano de Contingência para Assuntos de Interesse Internacional em Saúde Pública. “É muito importante que essas informações oficiais circulem, porque assim podemos contribuir para combater a proliferação da doença – com os cuidados aqui apresentados – e a veiculação de fake news, que só prejudica o trabalho dos profissionais de saúde e segurança”, afirmou Ted Lago.

Em sua apresentação, o chefe do Posto de Vigilância Sanitária em Portos, Aeroportos e Fronteiras (PVPF), do Itaqui, Pedro Machado Filho, apresentou dados e respondeu perguntas dos participantes. Ele informou que a Organização Mundial de Saúde foi alertada, em 31 de dezembro de 2019, sobre vários casos de pneumonia na cidade de Wuhan, província de Hubei, na China. Após uma semana do alerta, as autoridades chinesas confirmaram que haviam identificado um novo coronavírus, nomeado 2019-nCoV.

Ele explicou aos presentes as orientações da Organização Mundial de Saúde e do Ministério da Saúde para pontos de entrada (portos e aeroportos) e também o passo a passo dos procedimentos do Plano de Contingência adotado no Complexo Portuário do Maranhão.

## CRIMINOSOS DO PAÍS

# Moro lança lista de mais procurados

JOSÉ CRUZI/AGÊNCIA BRASIL



SÉRGIO MORO LANÇA CANAL PARA RECEBER DENÚNCIAS

O Ministério da Justiça e Segurança Pública lançou hoje (30) uma lista com os 26 criminosos mais procurados no país. A lista, que será permanente, envolve pessoas acusadas de crimes graves e violentos, que estão com mandados de prisão em aberto e são ligados a organizações criminosas. A lista está disponível no site do ministério e será atualizada mensalmente.

Segundo o ministério, a lista de procurados foi feita com base em informações obtidas com as áreas de segurança estaduais e a partir de 11 critérios objetivos, como posição de liderança em organização criminosa, capacidade financeira para investir em atividades criminosas, atuação interestadual e internacional, entre outras.

Segundo o ministro da Justiça e Segurança Pública, Sérgio Moro, a lista é importante para facilitar as prisões dos criminosos para que possam cumprir as penas e enfraquecer a atuação dos criminosos.

**Queda da criminalidade**  
De acordo com os números mais recentes do ministério, o país registrou queda de 21,4% nos homicídios nos primeiros nove meses de 2019, em comparação com o igual período de 2018. No mesmo período, também houve queda em outros índices de criminalidade, como ocorrências envolvendo estupro (6,4%), roubo a banco (38,4%), latrocínio (22,2%), roubo de cargas (23,3%) e roubo de veículos (26,4%).

As informações sobre os índices de criminalidade estão disponíveis na plataforma eletrônica Sinesp, no site do Ministério da Justiça. A partir de hoje, as ocorrências de homicídios registradas em todos os municípios do país serão inseridas no sistema e poderão ser consultadas. Até o momento, os dados referem-se ao período entre janeiro de 2018 e setembro de 2019.



O diretor superintendente do Sebrae, Albertino Leal, é visto no ato de assinatura documento para implantação do Programa Despertar na rede pública estadual de ensino Médio. A esquerda, o diretor técnico do Sebrae, Mauro Borralho, e, ao centro, o secretário adjunto da Seduc, André Bello. A parceria, intitulada "O despertar de futuros empreendedores, terá reflexos na formação de jovens com visão empreendedora em todo o Maranhão e foi celebrada nesta terça-feira, 28, em evento realizado no auditório Armando Gaspar, do Sebrae Jaracaty. O objetivo é a disseminação de conteúdos sobre empreendedorismo e fomento à cultura empreendedora nas unidades de ensino médio vinculadas à Seduc.



### Pra curtir

- ▶ E tome pré-Carnaval no Centro Histórico de São Luís, por conta da parceria Governo do Estado do Maranhão e Prefeitura Municipal.
- ▶ Hoje, a partir das 17h, na Praça Nauro Machado, na Praia Grande, tem apresentação das tribos de índio Carajás, Curumim, Upaon-açu, Kamayura e Tupiniquins.
- ▶ A partir das 18h, tem Grupo de Samba Grovaê, blocos Os Baratas e Gdam, escola de samba Flor do Samba e show de Djalma Chaves, que encerra a programação às 22h.
- ▶ O curso de atendimento ao turista Braços Abertos (BBA), oferecido pelo Ministério do Turismo (Mtur), atingiu a marca de 15.875 inscritos.
- ▶ Os alunos têm até o dia 30 de março para concluir as aulas que dão direito a certificado válido como curso de extensão.



▶ O secretário estadual de Cultura, Anderson Lindoso, anunciou no início desta semana o cantor Zeca Baleiro e banda Mesa de Bar, como as mais novas atrações do Carnaval 2020. Zeca Baleiro (foto) cantará no dia 25 de fevereiro no Circuito Beira Mar. Já a Banda Mesa de Bar, vai archar também no mesmo dia na Passarela do Samba, fechando a programação da folia de momo na capital.



▶ De hoje até sábado, no Teatro Sesc, o público poderá contemplar os maiores sucessos da Cia Expressar de Dança em diferentes ritmos e revisitar o clássico "O Corcunda de Notre Dame", com adaptação do grupo teatral Improviso. O ingresso é solidário a ser trocado por 1 litro de leite na bilheteria do Teatro. Programação imperdível para o final das férias.

### Turismo em perigo

Cerca de 7 mil pessoas estão bloqueadas em um navio da Costa Cruzeiros em Civitavecchia, a 80 quilômetros de Roma, capital da Itália, após uma turista chinesa ter apresentado febre e dificuldades respiratórias. A mulher, que viaja com o marido, é proveniente de Hong Kong e chegou na Itália via Milão, em 25 de janeiro. O casal está em isolamento no hospital de bordo do navio e é acompanhado por médicos do Instituto Lazzaro Spallanzani, especializado em doenças contagiosas. O vírus já contaminou cerca de 7,8 mil pessoas e matou pelo menos 170.

### Frutas frescas

A exportação brasileira de frutas frescas alcançou 980 mil toneladas em 2019, representando aumento de 16% em comparação com o ano anterior, quando foram embarcadas 848 mil t. Os dados são da Associação Brasileira dos Produtores Exportadores de Frutas e Derivados (Abrafrutas). Entre as principais frutas exportadas, os destaques são manga, com aumento de 30%; melão, 27%; uva, 19%; e limão, 10%. Melancia, banana e abacate também apresentaram crescimento considerável no volume exportado, informa a Abrafrutas.

### Mais empregos

O Maranhão teve em 2019 o terceiro ano seguido de criação de novos empregos com carteira assinada. Desde 2017, a curva vem subindo. Naquele ano, tinham sido 1.221 postos. Em 2018, subiu para 9.649. Detalhe: um em cada três empregos novos em 2019 foi criado na Construção Civil. Das 10.707 vagas geradas no ano passado, 3.229 foram no setor, de acordo com o Ministério do Trabalho. Além dos investimentos da iniciativa privada, as obras do Governo do Estado em todas as regiões também contribuíram para o desempenho positivo.

# O JORNAL MAIS ACESSADO DO MARANHÃO

# 6 MILHÕES DE CLIQUES MENSAIS



## LEIA A TODA HORA E EM TODO LUGAR

Para internações, hospitais.  
Para urgência e emergência, VITALMED.

Atendimento *24h*

Em caso de **URGÊNCIA** ou **EMERGÊNCIA** médica, você conta com plantão 24 horas para lhe atender onde você estiver.



**Você fala com um médico quando quiser e onde estiver.**

Associado VITALMED conta com uma equipe médica de plantão para tirar dúvidas, prestar orientações e auxiliar com informações sem custo adicional.

*VitalFone*

*Mobilidade*

Quando necessário, a equipe médica da VITALMED vai até você ou sua família, onde estiverem. Na rua, em casa, no trabalho, no supermercado, vamos até você.



*Medicamentos*

Quando nossa equipe vai até você, todos os medicamentos utilizados são por nossa conta e você não precisa pagar mais nada por isso.

*Vital Vantagens*

Associado VITALMED conta com descontos em diversos estabelecimentos, incluindo farmácias, academias, escolas, faculdade.

*Sem carência*

Ao ser ativado como associado VITALMED você passa a ter acesso a todos os serviços, sem prazo e sem limite.



**ASSOCIE-SE AGORA!**  
**☎ 4020.3215**



VILA EMBRATEL

# Sequestro, perseguição, tiros e morte na Ilha

Suspeitos sequestram mulher, cobram R\$ 15 mil pelo resgate, mas um deles morre em troca de tiros com a polícia. Dinheiro foi devolvido e vítima passa bem

SAULO DUAILIBE

**M**omentos de pânico, terror, tensão e troca de tiros! Assim foi a noite de Rayani Galvão Santos, sequestrada, na última quarta-feira (29), na Vila Embratel. A história se iniciava com ingredientes de um filme de ação.

A mulher foi abordada por três pessoas, na Avenida Principal do bairro, que a colocaram em um veículo Ford Fiesta, de cor preta.



Os suspeitos entraram em contato com o marido da vítima e exigiram o valor de R\$ 15 mil para libertá-la.

Imediatamente, o esposo de Rayani entrou em contato com a polícia, que montou barreiras entre a Estiva e Ponta da Espera, além de monitoramento do veículo através das câmeras do sistema de segurança da SSP-MA.



O DINHEIRO FOI DEVOLVIDO, UMA ARMA APREENDIDA COM MUNIÇÕES DEFLAGRADAS

O veículo dos suspeitos foi localizado após receberem a quantia de R\$ 15 mil do marido da vítima, momento que iniciou-se uma perseguição.

Ao perceberem que estava sendo seguidos, o trio disparou tiros e a polícia revidou, sendo que um dos envolvidos foi baleado.

O suspeito baleado, um adolescente, ainda chegou a ser levado para um hospital localizado na capital maranhense, mas não resistiu aos ferimentos e morreu na unidade de saúde.

Os outros dois suspeitos foram presos, sendo que tinha outro adolescente. Eles foram encaminhados para Plantão Central da área Itaqui-Bacanga – o 5º Distrito Policial, onde prestaram esclarecimentos à polícia.

Com os suspeitos estavam os R\$ 15 mil que o marido da vítima pagou pelo resgate. A quantia foi recuperada e entregue ao homem. Os suspeitos estavam com um revólver calibre 38, com munições deflagradas e outras intactas.

LIBERDADE

## Policial militar salva bebê de apenas 13 dias



O BEBÊ VOLTOU A RESPIRAR NORMALMENTE E FOI ENTREGUE À SUA MÃE, IDENTIFICADA COMO GISLANDY CAMPOS RIBEIRO MATOS

DA REDAÇÃO

Um salvamento chamou a atenção da população da capital maranhense. Na noite da última quarta-feira (29), durante uma patrulha do Batalhão Tiradentes, que estava sendo realizada no bairro da Liberdade, uma senhora, identificada como Tereza Romana Cambara de Campos, foi em direção aos policiais e pediu socorro.

Ela informou que neto, de apenas 13 dias de nascido, estava engasgado com leite materno. A mulher ainda informou que o bebê estava desacordado e ficando roxo.

Os policiais se deslocaram até o endereço indicado pela senhora e, chegando lá, o soldado PM Luiz Cláudio Vale, que possui conhecimentos de primeiros socorros, realizou massagens no recém nascido na posição

“decúbito ventral”. O bebê voltou a respirar normalmente e foi entregue à sua mãe, identificada como Gislandy Campos Ribeiro Matos. “O mérito de toda honra e toda glória é do nosso Deus pai. Eu apenas fui um instrumento. O importante mesmo foi o restabelecimento da vida do bebê, desse anjo. Pra mim, foi uma gratidão enorme”, revelou o soldado PM Luiz Cláudio Vale.

**Engasgo pode ser comum**

Vale ressaltar que o engasgo com leite materno pode ser frequente em crianças recém-nascidas.

Se acontecer e você não souber realizar os procedimentos de primeiros socorros é muito importante procurar a ajuda da polícia ou dos bombeiros, profissionais que receberam treinamento e vão saber como proceder

nesses casos.

*O mérito de toda honra e toda glória é do nosso Deus pai. Eu apenas fui um instrumento. O importante mesmo foi o restabelecimento da vida do bebê, desse anjo. Pra mim, foi uma gratidão enorme*

TEMPORAL

## Forte chuva causa transtornos na Ilha

DIVULGAÇÃO/REDES SOCIAIS



VÁRIOS PONTOS NA GRANDE ILHA FICARAM ALAGADOS

DA REDAÇÃO

A chuva que caiu na região metropolitana de São Luís, na tarde da última quinta-feira (30), deixou vários pontos da cidade alagados e causou transtornos à população.

Em alguns vídeos e imagens divulgadas nas redes sociais, foi possível observar que, por conta do grande volume de água que caiu, algumas ruas se transformaram em verdadeiros rios, o que causou um transtorno para motoristas que tentavam passar pelos locais.

Entre os locais mais afetados estão: a Avenida Guajaras, Avenida dos Africanos, o bairro da Cidade Operária e a Estrada de Ribamar.

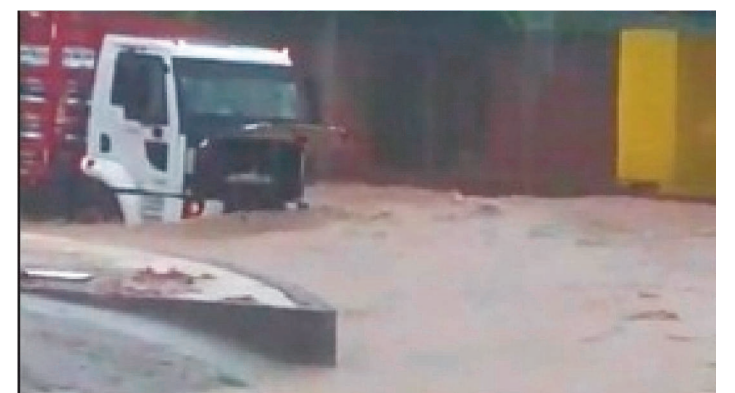

CRIMES

## Operação termina com 8 presos em Tuntum

POLÍCIA CIVIL

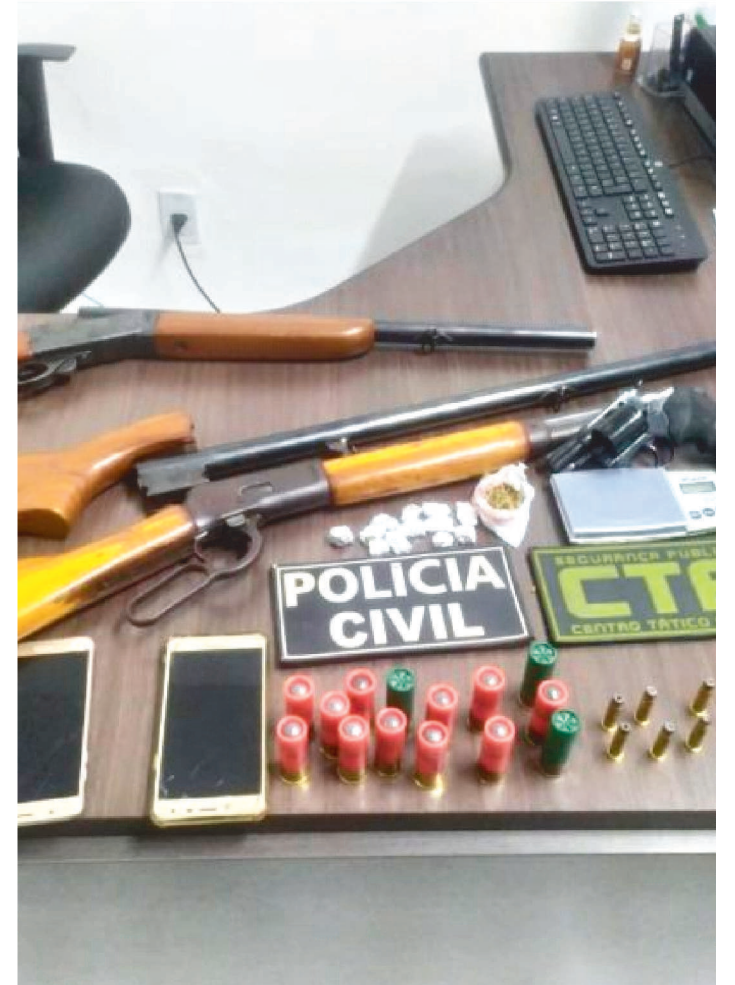

VÁRIAS ARMAS, MUNIÇÕES E DROGAS FORAM APREENDIDAS

DA REDAÇÃO

A Polícia Civil do Maranhão realizou uma operação de busca e apreensão na manhã de ontem, quinta-feira (30), no município de Tuntum e em povoados adjacentes. A ação resultou na apreensão de drogas, armas e na prisão de oito pessoas.

Entre os presos estão suspeitos de praticar tráfico de drogas e homicídios na região. A operação foi realizada pela Polícia Civil, através de equipe da Delegacia de Tuntum com apoio da 13ª Delegacia Regional e o do Centro Tático Aéreo (CTA).

Com os oito presos foram encontradas armas de fogo e munições de diversos calibres, além de porções de drogas, balança de precisão, celulares e acessórios de uso militar. Todos foram conduzidos à delegacia.

São Luís, sexta-feira, 31 de janeiro de 2020

## IDENTIFICAÇÃO MERCOSUL

# Novas placas de veículos na segunda

Inicia na próxima segunda-feira (3), em todo o estado do Maranhão, a implantação das novas Placas de Identificação Veicular (PIVs) com o padrão Mercosul

O Departamento Estadual de Trânsito do Maranhão (Detran-MA) inicia, na próxima segunda-feira (3), em todo o estado, a implantação das novas Placas de Identificação Veicular (PIVs) no padrão Mercosul.

Todos os veículos zero quilômetro que forem emplacados a partir desta data, receberão as placas no novo modelo.

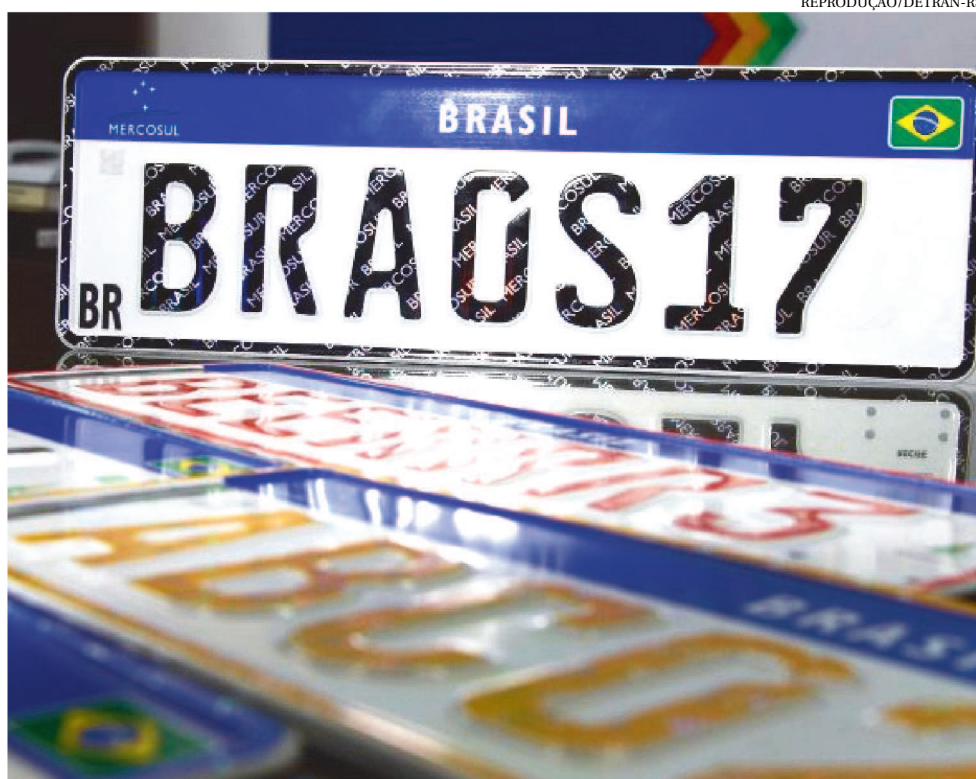

REPRODUÇÃO/DETRAN-RS

## NOVAS PLACAS DE IDENTIFICAÇÃO DEVEM SER INSERIDAS NO PAÍS EM ATÉ CINCO ANOS

segunda placa traseira.

Nos demais casos, os proprietários de automóveis têm até cinco anos para efetivar a mudança da placa antiga para o modelo Mercosul.

Porém, aquele que desejar realizar a mudança de imediato, basta buscar uma unidade do Detran-MA.

A nova placa não possui lacre e tem validade em todo território nacional, por isso não precisa de troca em caso de mudança de município ou unidade de federação.

Além disso, ela possui um código de barras, "Quick Response Code" (QR Code), contendo o número de série e informações do banco de dados dos fabricantes e estampadores das pla-

cas, evitando possíveis fraudes.

### Padrão

A nova PIV apresenta o padrão com quatro letras e três números, o inverso do modelo, atualmente, adotado no país com três letras e quatro números.

A cor de fundo também sofrerá mudança e passará a ser totalmente branca.

A mudança também ocorrerá na cor da fonte para diferenciar o tipo de veículo: preta para veículos de passeio, vermelha para veículos comerciais, azul para carros oficiais, verde para veículos em teste, dourado para os automóveis diplomáticos e prateado para os veículos de colecionadores.



O prazo máximo de adesão, determinado para o dia 31 de janeiro, pelo Departamento Nacional de Trânsito (Denatran), exige a implantação da nova placa por todos os órgãos e entidades executivas de trânsito em todo o País.

As novas placas serão obrigatórias apenas nos casos de primeiro emplacamento; em mudança de município ou unidade federativa; roubo, furto, dano ou extravio da placa; ou em situação de necessidade de instalação da

## ITAPECURU MIRIM

## Último dia de inscrições em concurso com 267 vagas

REPRODUÇÃO/INTERNET



### TODOS OS 267 CONTRATADOS DE FORMA IMEDIATA DEVERÃO RECEBER SALÁRIOS ENTRE OS VALORES DE R\$ 1.039 A R\$ 2.500

A Prefeitura de Itapecuru Mirim, no Estado do Maranhão, divulga o período de inscrição para o Processo Seletivo com oportunidades em todos os níveis de escolaridade.

Mediante pagamento de taxas que vão de R\$ 40 a R\$ 80, os interessados devem se inscrever até às 18h de hoje, dia 31 de janeiro de 2020, (horário do Maranhão), por meio do endereço eletrônico [www.institutointelectuse-du.com.br](http://www.institutointelectuse-du.com.br).

### De nível fundamental e médio, há vagas para:

- Auxiliar Operacional de Serviços Di-

versos (100)

- Vigia (129)
- Auxiliar de Cuidador Social (1)
- Auxiliar de Serviços Públicos (10)
- Cuidador Social (2)
- Digitador (25)
- Entrevistador Social
- Orientador Social

### Vagas para nível superior

Com exigência de nível superior de ensino, as oportunidades são para:

- Engenheiro Ambiental
- Engenheiro Elétrico
- Farmacêutico
- Químico

### Oportunidades específicas

Dentro do quantitativo total de oportunidades, existem aquelas que são destinadas a pessoas que se enquadram nos itens especificados no edital de abertura.

### Salários

Todos os 267 contratados de forma imediata, devem exercer as funções em jornada de 40 horas semanais, com salários que vão de R\$ 1.039 a R\$ 2.500. A classificação será por meio de Prova de Títulos e Comprovação de Experiência Profissional, sendo que o resultado terá validade de um ano.

## CODÓ

## PRF apreende madeira nativa irregular



### O MOTORISTA APRESENTOU DOCUMENTOS IRREGULARES

LUCIANA GOMES

Uma ação culminou com a apreensão de madeira na BR-316, na altura do município de Codó. Policiais rodoviários federais solicitaram ao condutor a parada do caminhão em que estava. Ao pedirem a documentação pessoal e a do veículo, o motorista ficou um pouco nervoso. Quando foi questionado acerca da carga que estava sendo transportada, informou aos policiais que ele estava levando 20 m<sup>3</sup> de lenha de uma propriedade que fica próxima ao Povoado Boqueirão dos Vieiras.

O homem apresentou o documento de Origem Florestal (DOF), onde constava que o veículo autorizado para o transporte era outro e as coordenadas eram diferentes do local que o motorista havia informado ter realizado a extração da madeira nativa.

Outra irregularidade que foi identificada ao checar as informações no site do IBAMA, era de que o DOF estava sendo reaproveitado.

O motorista também informou aos policiais que a carga era de madeira de diversas espécies, como: pau pombo, pau terra, faveiro, caneleira e etc.

A polícia rodoviária federal entrou em contato com a Secretaria de Meio Ambiente do município de Caxias, para realizar os procedimentos necessários. O caminhão com a carga foram recolhidos e estão no pátio da SEMA em Caxias.

Lembrando que esse é o segundo caso de apreensão de madeira na cidade de Caxias nos últimos dias. A primeira ocorreu na madrugada da última sexta-feira (24) e, na ocasião, foram apreendidos 9m<sup>3</sup> de madeira.

## AUMENTO

## Vendas em shoppings crescem 7,9% em 2019

VALTER CAMPANATO/AGÊNCIA BRASIL



### FATURAMENTO DE R\$ 192,8 BILHÕES FOI O MELHOR DESDE 2014

O levantamento divulgado pela Associação Brasileira de Shopping Centers (Abrasce) indica que o setor teve um aumento de 7,9% nas vendas em 2019. Segundo associação, o faturamento chegou aos R\$ 192,8 bilhões, o melhor resultado desde 2014.

A Abrasce atribuiu o bom resultado a um cenário econômico favorável, com inflação controlada e uma ligeira recuperação do mercado de trabalho.

A liberação dos saques do Fundo de Garantia do Tempo de Serviço (FGTS) também contribuiu, segundo a associação, para aquecer as vendas em shoppings ao longo do ano.

Em 2019, houve um aumento de 0,6% no número de lojas em shoppings, totalizando 105,6 mil estabelecimentos. Para 2020, estão prevista, de acordo com a entidade, a abertura de 19 novos centros comerciais, sendo sete no Nordeste, cinco no Sudeste, quatro no Sul e três no Centro-Oeste. Atualmente, existem 577 shoppings no país.

DOCE DE ESPÉCIE

# OS SABORES DA DONA MARIA

São 28 anos vendendo o doce de espécie. Conheça Dona Maria e seus famosos doces comercializados, também, para São Luís. A doceira não larga por nada a receita

A edição desta sexta-feira (31), conta a história da senhora Maria Teodora Rodrigues Ferreira, que mora em Alcântara e conquista os turistas que por ali passam, não apenas com sua simpatia, mas também com o sabor que oferece. “Dona Maria do Doce”, como carinhosamente é conhecida na Praça da Matriz, próxima do Museu e Prefeitura, vende o famoso doce de espécie há 28 anos, tem eles como sua principal fonte de renda.

Ele tem forma de uma tartaruguiña, com uma base de massa, coberta com doce de coco. É uma receita herdada dos açorianos, gostosa, diga-se de passagem. Dona Maria é uma das pessoas que compartilha com todos que ali frequentam, não apenas o seu delicioso doce, mas o amor que tem por cada uma de suas iguarias.

Ela acorda todos os dias por volta das 4h da manhã e começa sua venda entre 8h ou 9h, quando suas vendas estão fracas, fica até as 16h, em outras ocasiões tudo esgota até meio dia.

Durante uma conversa e outra, a nossa equipe foi acompanhando o passo a passo da receita mais tradicional da cidade. No portal [www.vocegastro.com.br](http://www.vocegastro.com.br) disponibilizamos a receita completa, mas separamos algumas dicas importantes.

O ideal é preparar o doce no forno a lenha, mas é necessário ter cuidado com a temperatura. Ela coloca a lenha cedo, espera ser transformada em carvão, para logo em seguida retirar tudo e deixar apenas temperatura para co-



MARIA TEODORA RODRIGUES FERREIRA, 56 ANOS.

zinhar e assar os doces. Primeiro deixar no forno durante quatro minutos, nem mais e nem menos que isso, coloca para esfriar e logo após, volta com todas as bandejas para o doce criar aquela cor dourada



Receita completa no portal [www.vocegastro.com.br](http://www.vocegastro.com.br).

Mas essa, por incrível que pareça, é um dos momentos mais fáceis, antes disso é necessário separar o coco. “Para receita vamos precisar do coco, então o primeiro passo é descascar, ralar e preparar. Vamos precisar também de manteiga, ovos, cravinho”, conta.

Além disso é necessária uma outra atenção, a decoração. “É, temos que ter o cuidado na hora d o laço. Tem que fazer com o trigo as tiras bem finas, fazendo um laço”, ressalta.

No portal também é possível acompanhar dicas para passeios e pratos especiais oferecidos pela Pousada La Maison Du Baron, inclusive a sua localização fica no Centro da cidade. Para quem vai fazer o translado, a dica é entrar em contato com a Alcântara Bahia Star.

CURSO

## LANCHES DIVERTIDOS PARA CRIANÇAS

FOTO / DIVULGAÇÃO



O MINI CHEF BENJAMIM VIÉGAS, VAI COMANDAR O CURSO.

Aproveitando o período de volta às aulas, nada mais oportuno que aprender como preparar diversas receitas de Lanches Divertidos. Esse será o tema do curso gratuito e voltado exclusivamente para crianças de 6 a 10 anos de idade; que acontece nesse sábado (01.02), das 9H30 às 11h30 na Cozinha Potiguar, na loja do Cohafuma.

E vai ser ministrado por Benjamim Viégas, ou Mini Chef Bem como gosta de ser chamado. Ele tem apenas oito anos de idade mas cozinha com talento e paixão desde os seus dois anos e meio, quando pedia ajuda da mãe para desenvolver receitas que ele preparava inicialmente só para família; sempre com muito sucesso.

Com o apoio dos pais, muitas viagens na bagagem e um paladar cada vez mais apurado e curioso, o jovem aluno do Colégio Dom Bosco Benjamin começou a fazer sucesso com suas receitas também fora de casa. Seguro e desenvolto, ele arrasa como Mini Chef e agora foi convidado para ministrar esse workshop gratuito na Cozinha Potiguar. Quem vai acompanhar o Ben no curso é a mãe Ana Lídia, editora do It Babies, um perfil do Instagram com dicas sobre saúde, educação, viagens, cultura e programação de passeios em família (@blogitbabies).

VOCÊ SABIA?

## Amanhã é Dia do Tomate



VOCÊ SABIA QUE O DIA 1º DE FEVEREIRO É COMEMORADO O DIA DO TOMATE?

O Dia do Tomate é comemorado no dia 1º de fevereiro. A fruta, natural das américas, é um dos alimentos mais consumidos pelos brasileiros e também um dos mais saudáveis à mesa. Entre os seus principais benefícios, está a prevenção do câncer, combate a problemas cardiovasculares, cuidados com a pele e a visão, fortalecimento do sistema imunológico e muitos outros.

Assim como a fruta, o molho de tomate é um ingrediente recorrente em muitas receitas de família. Ele possui uma alta concentração de licopeno, que é realçado e absorvido pelo organismo quando o tomate é levado às altas temperaturas. Esse nutriente está ligado a redução de risco de diversos tipos de câncer e é um antioxidante duas vezes mais poderoso que o betacaroteno. Por isso, uma das recomendações é que o tomate seja cozido antes de ser consumido, assim, o alimento se torna um excelente antioxidante natural.

Mas, para aqueles que não tem o

tempo necessário para preparar o molho de forma natural, a Sacciali, marca de alimentos gourmet focado na culinária italiana, indica alguns tipos de molhos, preparados com ingredientes de altíssima qualidade e prontos para o consumo, tornando o preparo mais prático.

Entre as opções, é possível encontrar as Passatas Rústica, preparada com pedaços de tomate e a Passata Di Pomodoro, com pimenta calabresa e alecrim. Para os molhos, a Sacciali apresenta a versão tradicional do Molho de Tomate, encorporado e com pouca acidez; Molho de Tomate com Ervas Aromáticas, que traz na sua composição alecrim, cebola, salsa, orégano e manjeriço; Molho de Tomate Manjerona, preparado com azeite, alho e manjerona; e o Molho de Tomate Arrabiata, com pimenta calabresa.

Na hora de escolher entre as passatas e os molhos, não esqueça:

Passata de Tomates é a polpa de tomate cozida, sem a pele, sementes, conservantes ou temperos. Você pode usar a passata quando quiser preparar um molho caseiro, pois pode adicionar os seus temperos e ingredientes para deixá-lo do seu jeito. As passatas tem um suco mais espesso composto apenas de tomate, sal e um corretor de acidez;

Molho de tomate é o tomate pronto para o consumo. Pode conter cebola, alho, manjeriço, etc. Os molhos prontos servem basicamente para economizar tempo na cozinha, podendo ser usados em massas, pizzas, ou qualquer outro prato servido com molho.

E, em comemoração ao Dia do Tomate, a nutricionista Bianca Naves e a Sacciali separaram uma receita de Sopa de Tomate com Ricota, para ser saboreada com os ingredientes da marca.

A receita você acompanha acessando [www.vocegastro.com.br](http://www.vocegastro.com.br).

RECEITA

## Milkshake vegano de chocolate

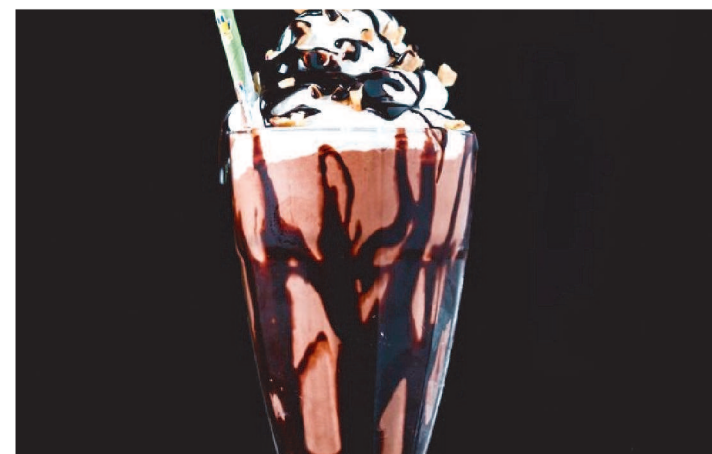

BATA TODOS OS INGREDIENTES DO MILKSHAKE NO LIQUIDIFICADOR.

Em apenas três passos é possível preparar um delicioso milkshake vegano de chocolate. A receita da confeitaria Luísa Mendonça, da confeitaria vegana Conflor, é dividida na calda de chocolate, chantilly e o milkshake – que deve ser preparado exatamente nessa ordem.

**Ingredientes**

Calda de chocolate  
200 ml de leite de coco  
4 colheres de açúcar  
2 colheres de cacau

**Chantilly vegano**

1 lata de ervilha (apenas a água)  
1 xícara de açúcar demerara  
200 ml de leite de coco gelado

**Milkshake vegano de chocolate**

150 ml de leite de coco  
150 gramas de sorvete de baunilha vegano  
3 colheres de sopa cacau  
1 colher de sopa de granulado

**Modo de preparo**

Calda de chocolate

Adicione todos os ingredientes na panela e deixe ferver por 10 minutos ou até atingir o ponto de calda. Leve à geladeira para esfriar.

**Chantilly**

Escorra a ervilha da lata, guarde-a para outra receita, pois aqui vamos usar apenas o líquido da conserva. Despeje-o em um recipiente e deixe no congelador por uma hora. Depois do tempo de espera, adicione o líquido na batedeira e bata por 10 minutos. Em seguida, adicione o açúcar e bata por mais 5 minutos. Por fim, acrescente o leite de coco e bata por mais 5 minutos. Conserve na geladeira.

## SHOW

# Tocando com o coração no Teatro

Monteiro Jr fará um concerto celebrativo aos 60 anos de idade no palco do Teatro Arthur Azevedo, onde receberá vários convidados especiais

PATRICIA CUNHA

Uma noite para celebrar a vida e a paixão pela música. O médico e músico violonista Monteiro Jr vai comemorar os 60 anos de idade com um show celebrativo que marca os 50 anos de vida musical. O show 50 anos de paixão pelo violão, será na noite de hoje (31), às 21h, no Teatro Arthur Azevedo, com a participação de vários convidados.

Ele conta que ao 10 anos em Timon, começou a dedilhar as primeiras notas. Já em São Luís, com 15 anos teve contato com a música solo ao ouvir o LP do violonista popular e compositor Dirlemando Reis.

“A partir dali surgiu o interesse pela música solo. Com 17 anos eu ingressei na Escola de Música do Estado do Maranhão e estudei a introdução básica, a iniciação ao violão, mas tive que largar por causa da faculdade de Medicina. De lá para cá continuei comprando partituras avulsas, de João Pernambuco, Dirlemando Reis, Ernesto Nazaré, e sempre gostei do violão popular”, conta.

Autodidata, ele foi desenvolvendo os estudos sozinho, paralelamente à carreira de médico. “Sempre tive gosto pela MPB, Bossa Nova, solo, fui fazendo essas apresentações mais íntimas para a família. Há 15 anos, quando eu conheci Biné do Cavaco e Arlindo Pipiu, eles me motivaram a gravar e me apresentar em público. Então gravei 3 CDs instrumentais e comecei



MONTEIRO JR. COMEMORA 60 ANOS DE IDADE COM UM SHOW CELEBRATIVO

a me apresentar publicamente”, disse o músico.

De 2007 a 2011 fez recitais anuais e agora, ao completar 60 anos, veio a motivação para novamente se apresentar no palco. Com a dedicação à medicina, o médico cardiologista sempre teve a companhia da música como hobby. “As duas atividades são absorvedoras, porque ambas precisam de estudo. A música funcionaria como escape, deleite, momento de prazer. Acontece que a música instrumental, para você ser solista, também requer tempo, dedicação e é isso que conflita com a medicina.

Então às vezes o violão fica um pouco de lado. Os shows são uma motivação especial para pegar novamente o instrumento.

“O show é basicamente instrumental, mas vão ter inserções vocais, inclusive os meus filhos vão se apresentar, e também vai ter a participação da

cantora Isabel Cunha que vai interpretar uma música da minha irmã Selma Delago, Louca Aventura”, contou.

Com um repertório instrumental que tem como base choros clássicos brasileiros, o artista vai apresentar canções de autores já citados acima: João Pernambuco, Dirlemando Reis, Ernesto Nazaré, além de valsas e clássicos internacionais. Com a participação de Isabel Cunha, o show terá ainda as presenças de Carolina, Francisco e Maria Clara (filhos) e Selma Delago.

A banda é composta pelos músicos: Arlindo Pipiu, Biné do Cavaco, Márcio Guimarães. Valdíco, Vitor A produção do show é de Mário Jorge e da cantora Tathy Estrela. O evento faz parte de um projeto do médico chamado Tocando com o Coração que beneficia instituições carentes. Desta vez a beneficiada será a Fundação Terra.

## CINEMA

## Zellweger vive Judy Garland de olho no Oscar



RENEÉ ZELWEGER É UMA DAS FAVORITAS PARA O PRÊMIO

O colorido está apenas no título. Judy – Muito além do arco-íris, filme que estreou ontem (30), traz o retrato em preto e branco, com nuances cinzentas, de um ícone do século 20: Judy Garland, eternizada como a Dorothy de O mágico de Oz, clássico do cinema lançado em 1939.

Dirigido pelo britânico Rupert Goold, conhecido por seu trabalho no teatro, com roteiro de Tom Edge e Peter Quilter, o longa foca no ocaso da carreira da diva. Convidada para uma temporada na casa de shows londrina Talk of the Town, em 1968, a cantora e atriz vive um dilema. Praticamente falida, solitária e ameaçada de perder a guarda dos filhos menores, enche-se de pílulas – para dormir e manter a forma. “Não tenho casa e nem um agente consigo arranjar”, lamenta em uma das cenas.

A pressão para fazer sucesso – e dinheiro – na indústria milionária do cinema sempre foi parte da vida de Frances Ethel Gumm, que começou a carreira ainda criança. Aos 2 anos, fez sua primeira apresentação. Aos 16, conquistou o mundo como Dorothy. Morreu de overdose acidental em 1969, aos 47 anos.

Inicialmente, Judy seria interpretada por Anne Hathaway, que até guarda alguma semelhança física com ela, mas o papel acabou ficando com Renée Zellweger. A eterna Bridget Jones se transformou – até fisicamente – para viver a menina prodígio de Hollywood.

Este é um filme de atriz. Zellweger “incorporou” Judy Garland, exibindo sua bela voz em todos os números musicais – talento já comprovado no longa Chicago (2002). Não foi à toa que a americana, de 50 anos, levou o Globo de Ouro 2020 de melhor atriz dramática e o prêmio do SAG Award, o sindicato dos atores. É fortíssima candidata ao Oscar, que será entregue em 9 de fevereiro.

## CLUBE DA ESQUINA

## Série conta a história de Milton Nascimento



MILTON E OS AMIGOS DO CLUBE DA ESQUINA: SÉRIE REVIVE A REVOLUÇÃO MINEIRA NA MÚSICA POPULAR

Qualquer reunião familiar, repleta de amigos e boa música se torna especial. Partindo desse princípio, surgiu a ideia de criar uma série documental tendo Milton Nascimento e o estúdio, em Minas Gerais, como base para relembrar os sucessos do Clube da Esquina. O projeto idealizado pelo diretor Vitor Mafra e pela produtora Gullane se chama Milton e o Clube da Esquina. A série, que será distribuída pelo Canal Brasil (na televisão e na plataforma de streaming), reúne Bituca (como Milton Nascimento é carinhosamente chamado pelos amigos) e a ilustre presença dos amigos Lô Borges, Márcio Borges e Ronaldo Bastos em mais um capítulo dessa jornada musical.

Reunidos novamente em 2020, como na década de 1960, período em que o Clube da Esquina começou a se desenvolver, o quarteto relembra, em cena, histórias e momentos da época, além de gravar e cantar composições que fazem sucesso até hoje. Consolidado nome na música brasileira e internacional, Milton Nascimento foi o

precursor do movimento e o artista que mais obteve sucesso na carreira musical. Mesmo assim, não perde a simplicidade e mantém os ideais de um jovem que andava pelas ruas de Belo Horizonte.

O cantor esteve presente, ao lado de Lô Borges e Márcio Borges, no evento oficial de lançamento da série Milton e o Clube da Esquina, no Rio de Janeiro, e, sentado ao lado dos companheiros, ressaltou os ideais da carreira. “As coisas acontecem, pois a gente fez tudo baseado na verdade. Isso serve para a música e para os amigos. Nada mais do que isso. Se não fosse a verdade, eu jamais seria músico.”

O grupo de amigos, apesar de pouca idade, tinha muita disposição e talento. Nomes como Beto Guedes, Tavitto e Wagner Tiso fizeram parte desse movimento antes de despontarem em outros projetos. Viviam de música e cinema, os programas favoritos da galera. E, mesmo muito jovens, engajaram-se nas lutas do movimento estu-

dantil em um período ditatorial no Brasil. Tudo isso, em conjunto com o amor pela arte, era inspiração o suficiente para que Milton, Lô e Márcio desenvolvessem inúmeras composições, que viriam a se tornar sucessos e são exibidas no novo programa. Márcio Borges, o mais empolgado integrante durante o evento, acredita que nunca existirá um outro movimento que se equipare ao Clube da Esquina.

“Era uma conjunção de coisas que dificilmente vão se reproduzir de novo. Acho que ninguém mais vai fazer isso. Jamais vão conseguir reunir essa quantidade de talentos e pessoas bacanas em um só lugar, em uma esquina, e contar com um artista tão talentoso como Milton”, argumentou.

O compositor completou, ainda, fazendo uma crítica ao novo modelo de se fazer música, ressaltando que o estilo sertanejo vem tomando o espaço de outros músicos. “Isso não significa que o Brasil não esteja lotado de talentos. Apesar do mainstream e de a grande mídia rodar apenas um estilo de música, temos vários diamantes.”

## PROMETIDA

## Cantora Fabrícia anima pré-carnaval



CANTORA FABRÍCIA É A ATRAÇÃO DO BAILE DA PROMETIDA

Quem nunca cantou e vibrou com os famosos refrões da música baiana? “Fricote” e “Haja Amor”, de Luiz Caldas, “Bola de Sabão”, do Babado Novo, “Milla”, na voz de Netinho, “Sorte Grande”, com Ivete Sangalo, ou “Diga que Valeu”, com Chiclete com Banana. Astros que durante um bom tempo, passaram pela Avenida Litorânea transformando São Luís no Carnaval de Salvador.

Para você relembrar, cantar e vibrar muito, o “Baile da Prometida” deste sábado (1), recebe a cantora Fabrícia, que também faz parte desta história com o Maranhão. Ela não estará sozinha, outros shows estão confirmados, a exemplo do Divo6, Bruno Shinoda, Estilo 98 e Baile do TR, a partir das 17h, no Ipem (Calhau).

Nessa mistura de sons, seguindo as versões que estão em alta para o Carnaval 2020, também teremos espaço para muito forró, funk e sertanejo. “A ideia é antecipar o Carnaval e começar desde agora, as comemorações desse período tão alegre. Temos a certeza de que esse sábado com tema micareta, vamos brincar muito”, conta Raina Cavalcante, uma das organizadoras do evento.

## INGRESSOS

Os ingressos estão disponíveis por lotes, em pontos físicos, na Loja Prometida (Atlanta Center) e na plataforma virtual da Bilheteria Digital (www.bilheteriadigital.com.br), e custam R\$20, a meia (estudantil/professor/idoso), R\$30 (na doação de 1kg de alimento) e R\$40 inteira.