

CORONAVÍRUS

FIQUE EM CASA!

Uma série de medidas de prevenção contra a contaminação do coronavírus estão sendo tomadas. As recomendações são para que as pessoas evitem aglomerações e, se possível, fiquem em casa.

Edivaldo cria medidas para evitar contágio

Ônibus devem ter limpeza diária

Hospital da Mulher é o centro de atendimento

Comércio e hotéis perdem movimento

Consultas da Cemarc estão suspensas

Justiça do Maranhão suspende audiências

Câmara estuda tabelar o preço do álcool gel

Primeira morte pelo vírus é confirmada

Paulo Guedes anuncia medidas econômicas



Visitas aos Lençóis Maranhenses estão proibidas

A decisão foi tomada pelo Ministério do Meio Ambiente e começou a valer na tarde de ontem. Em um primeiro momento, a duração da proibição será de uma semana, mas pode ser prorrogada por um período maior. Atualmente o Brasil tem 73 parques nacionais, administrados pelo Instituto Chico Mendes de Conservação da Biodiversidade (ICMBio).

PÁGINA 05

Qual o melhor tipo de máscara para se proteger?

Produtos de limpeza que devem ser utilizados

Alimentos que podem aumentar a imunidade

PAGINAS 2, 5, 6, 8, 9, 10

QUARENTENA

Séries para maratonar enquanto estiver em casa

Em tempos de coronavírus, o isolamento social é o melhor remédio. Para evitarmos uma disseminação ainda maior da doença e protegermos os mais vulneráveis da sociedade, é preciso ficar em casa. E nada melhor do que aproveitar esse momento para assistir ótimas séries da Netflix. . PÁGINA 12

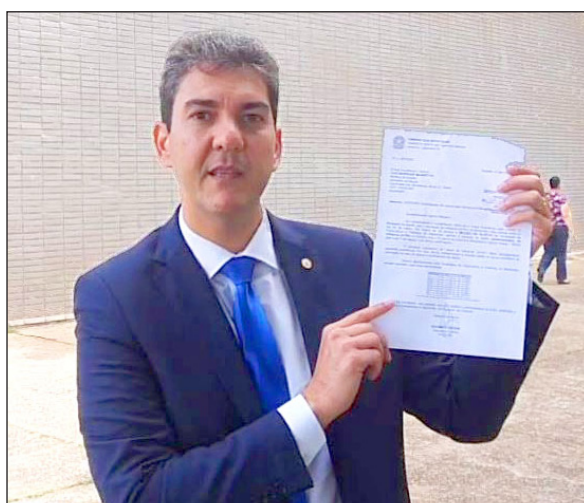

Braide pede antecipação da vacina para o h1n1 no Estado

Deputado federal pediu antecipação da vacina para o Ministério da Saúde no Maranhão.

PÁGINA 5

Duarte Jr. alerta sobre aumento de preço de máscaras e álcool em gel

PÁGINA 3

BASTIDORES

Barco sem rumo

Impressionante o baixo nível que chegou o Brasil. Enquanto o mundo assiste, apavorado, ao avanço devastador do coronavírus pelos continentes, aqui um exército de desocupado gasta o precioso tempo disparando em massa mensagens pelas redes sociais.

CONCURSO

Editais do IBGE prevê 962 vagas para São Luís

PÁGINA 5

TÁBUA DE MARÉ

QUA 18/03/2020

01H39 0.4M

07H51 5.6M

13H54 0.7M

19H58 5.8M



CORONAVÍRUS

Guedes injeta R\$ 147 bilhões contra impacto

Segundo o ministro, a maior parte dos recursos vem de remanejamentos, de linhas de crédito e de antecipações de gastos, sem comprometer o espaço fiscal no Orçamento

O ministro da Economia, Paulo Guedes, anunciou que o governo pretende injetar até R\$ 147,3 bilhões na economia nos próximos três meses para amenizar o impacto do coronavírus sobre a economia e o sistema de saúde. Segundo o ministro, a maior parte dos recursos vem de remanejamentos, de linhas de crédito e de antecipações de gastos, sem comprometer o espaço fiscal no Orçamento.

Conforme Guedes, até R\$ 83,4 bilhões serão aplicados em ações para a população mais vulnerável, até R\$ 59,4 bilhões para a manutenção de empregos e pelo menos R\$ 4,5 bilhões para o combate direto à pandemia.

O ministro definiu como prioritárias três das 19 propostas em tramitação no Congresso Nacional que constam de ofício enviado na semana passada aos presidentes da Câmara e do Senado. A primeira é a Proposta de Emenda à Constituição do Pacto Federativo, que descentraliza recursos da União para estados e municípios. A segunda é a aprovação do projeto de lei que autoriza a privatização de Eletrobras, que renderá R\$ 16 bilhões ao governo neste ano.

A última proposta considerada prioritária por Guedes é o Plano de Equilíbrio Fiscal, programa de socorro a estados pouco endividados, mas com dificuldades financeiras por causa do comprometimento dos orçamentos locais com servidores.

O ministro citou ainda medidas que já entraram em vigor, como a libe-



O MINISTRO PAULO GUEDES DEFINIU COMO PRIORITÁRIAS TRÊS DAS 19 PROPOSTAS

ração de R\$ 135 bilhões nos compulsórios – parcela que os bancos são obrigados a depositar no Banco Central (BC) – e as decisões do CMN para apoiar a renegociação de dívidas das empresas e das famílias.

População vulnerável

Na semana passada, o governo tinha anunciado a antecipação da primeira parcela do décimo terceiro de aposentados e pensionistas do INSS de agosto para abril e a redução do teto de juros, o aumento da margem e a extensão do prazo de pagamento do crédito consignado (com desconto na folha de pagamento). Agora, Guedes anunciou a antecipação da segunda parcela do décimo terceiro do INSS de dezembro para maio, num total de R\$ 23 bilhões; a antecipação do abono salarial para junho (R\$ 12,8 bilhões) e a transferência de valores não sacados do PIS/Pasep para o FGTS, num total

de R\$ 21,5 bilhões.

Empregos

No pacote de manutenção dos empregos, o governo pretende permitir a isenção, por três meses, das contribuições dos empresários para o FGTS (R\$ 30 bilhões) e da parte da União no Simples Nacional (R\$ 22,2 bilhões). O dinheiro deixará de ser pago por 90 dias, mas o valor será ressarcido em prazo ainda não definido. No caso do FGTS, a equipe econômica informou que as contribuições em atraso poderão ser quitadas somente em 2021. Outra medida consiste na redução em 50% das contribuições para o Sistema S (que inclui o Serviço Nacional de Aprendizagem Industrial – Senai; Serviço Social do Comércio – Sesc; Serviço Social da Indústria – Sesi; e Serviço Nacional de Aprendizagem do Comércio – Senac) por três meses, num total de R\$ 2,2 bilhões.

PREVENÇÃO

Planalto tem reuniões por vídeo

AGÊNCIA BRASIL



REUNIÕES DIÁRIAS DO PLANALTO SERÃO POR VÍDEO

O porta-voz da Presidência da República, Otávio Rêgo Barros, informou ontem (17) que o Comitê Interministerial criado para lidar com a crise no novo coronavírus (Covid-19) fará reuniões diárias, por videoconferência, para adoção de medidas que ajudem a controlar o avanço da doença no país.

A primeira reunião, ainda presencial, foi realizada esta manhã. O comitê, que passou a funcionar oficialmente nesta semana, é composto por diferentes ministérios e órgãos federais, incluindo bancos públicos, e coordenado pela Casa Civil.

“Essas reuniões serão realizadas preferencialmente de forma não presencial. O foco do governo é dar rápida resposta aos problemas decorrentes da pandemia do coronavírus”, disse o porta-voz.

Após cada reunião, o porta-voz fará uma declaração e atenderá aos jornalistas. A ideia é que essa coletiva diária de imprensa também seja realizada de forma virtual, para evitar a aglomeração de pessoas na sede do Poder Executivo federal.

“Vamos implementar o briefing digital, de forma que não seja necessário o compartilhamento desse ambiente, ainda que haja espaço, de modo a protegê-los igualmente. Assim como a reunião capitaneada pela Casa Civil, hoje (17), foi presencial, a partir de amanhã (18) será por meio de videoconferência”, ressaltou. “A intenção é manter essa reunião, como já vos adiantei, todos os dias, às 10h, com previsão de fala do porta-voz após a mesma. No final da tarde, ocorrerá um comunicado diário para atualização da sociedade”, acrescentou.

HISTERIA

Bolsonaro minimiza surto de coronavírus



PRESIDENTE JAIR BOLSONARO DIZ QUE HÁ “HISTERIA” EM TORNO DO CORONAVÍRUS

Questionado sobre as críticas que vem recebendo de que teria sido irresponsável por interagir com apoiadores em manifestações, desrespeitando orientação médica para isolamento por conta do novo coronavírus, o presidente Jair Bolsonaro respondeu que as reclamações não são da população, mas, sim, da mídia.

“Não é o povo que está criticando, não. Não é o povo. É a grande mídia que desde antes de assumir, os caras não deixam a gente em paz. Tem que ter muita força de vontade para poder trabalhar porque é só notícia ruim por parte desses grandes órgãos de imprensa aí”, justificou.

Perguntado se o país está preparado para conter a epidemia da Covid-19, ele apontou: “O que que está acontecendo, nós íamos passar por isso. Começou na China, foi para outros países da Europa e iríamos passar por

isso. Agora, o que está errado é a histeria, como se fosse o fim do mundo. E uma nação, o Brasil, por exemplo, só estará livre desse vírus, né, o coronavírus [sic] aí, tá, quando? Quando um certo número de pessoas forem infectadas e criarem anticorpos, que passam a ser barreira para não infectar quem não foi infectado ainda”, disse.

E emendou: “Qual é a grande briga por parte do governo e dos governos no mundo tudo, quem sabe agora como tratar isso? Como está vindo, ela tem que ser diluída, em vez de uma parte da população ser infectada em um período de dois, três meses, e vai ser, que seja entre seis, sete, oito meses. Por quê? Porque havendo um pico de pessoas com problema, e geralmente ataca quem tem mais idade ou quem tem algum tipo de problemas de saúde, aí passa a ser mais grave. Não é só o coronavírus [sic] que passa

a ser um agravante, a idade também”.

Sobre a economia, o chefe do Executivo disse que “estava indo bem”. “Fizemos umas reformas, a taxa de juros lá em baixo, a questão de Risco Brasil também. Esse vírus trouxe certa histeria. E alguns governadores estão tomando medidas que vão prejudicar muito a nossa economia. Se for nos ônibus do Rio, Metrô de São Paulo, está tudo lotado. A vida continua, não tem que ter histeria. Tem que tirar a histeria. A histeria leva a um baque da economia”. Bolsonaro reforçou ainda que idosos podem ter mais problemas. Ele lembra que fará 65 anos no próximo sábado: “Daqui a quatro dias, né. Já entrou aí”. Questionado se terá festa, o presidente disse que “vai ter uma festinha tradicional aqui, né. Até porque eu faço aniversário no dia 21 e a minha esposa no dia 22. São dois dias de festa aqui [risos]”.

ABONO

Caixa paga PIS a partir de amanhã

A Caixa Econômica Federal inicia amanhã (19) o pagamento do Abono Salarial – Programa de Integração Social (PIS) calendário 2019/2020 para os trabalhadores nascidos em maio e junho. Os titulares de conta individual na Caixa com cadastro atualizado e movimentação na conta recebem o crédito automático antecipado hoje (17). Esse é o último lote do pagamento do PIS do calendário 2019/2020. Os valores variam de R\$ 88 a R\$ 1.045, de acordo com a quantidade de dias trabalhados durante o ano base 2018. Os pagamentos são escalonados conforme o mês de nascimento do trabalhador e tiveram início em julho, com os nascidos naquele mês.

São mais de 3,5 milhões de trabalhadores nascidos em maio e junho, totalizando R\$ 2,6 bilhões em recursos a serem injetados na economia. O prazo final para o saque do abono salarial do calendário de pagamentos 2019/2020 de todos os trabalhadores é 30 de junho próximo. Em todo o calendário, cerca de R\$ 17 bilhões serão disponibilizados para mais de 21,8 milhões de beneficiários.

MEDIDAS

Câmara quer tabelar preço do álcool gel

A Comissão Externa da Câmara dos Deputados que estuda medidas de enfrentamento ao novo coronavírus vai defender o tabelamento de produtos essenciais para enfrentar o novo coronavírus, em especial o álcool em gel, como medidas de emergência para enfrentar a pandemia. A iniciativa faz parte de um pacote de medidas apresentadas durante reunião do colegiado realizada ontem (17) e que será levado ao presidente da Casa, Rodrigo Maia (DEM-RJ), para discussão entre os líderes partidários. “Vamos encaminhar um projeto de lei propondo o tabelamento de preço e a proibição de exportação de itens como álcool em gel, máscaras, a proibição da exportação de ventiladores e respiradores mecânicos que são itens que serão utilizados nessa epidemia”, disse o coordenador da comissão, deputado Dr. Luizinho (PP-RJ). “A população está preocupada [com a pandemia] e nos chegam [informações sobre] os mais abusivos aumentos no preço do álcool”, acrescentou.

A expectativa é que o total de recursos alcance R\$ 6 bilhões.

São Luís, quarta-feira, 18 de março de 2020

ELEIÇÕES 2020

PDT está fechado com apoio ao DEM

HENRIQUE BOIS

A “frente antipolarização” formada pelo PSB e PDT não se editará no Maranhão nas eleições deste ano. O PDT adiou a oficialização da aliança com o DEM do pré-candidato a prefeito de São Luís, deputado estadual Neto Evangelista.

“Lançamos a pré-candidatura do Osmar Filho que esteve muito bem posicionado. Porém, nossa política é de diálogo. As pessoas e partidos não servem só para nos apoiar, elas servem para ter nosso apoio também. Vamos apoiar o Neto Evangelista. Adiamos a festa devido a pandemia que ronda o mundo, porém, nosso apoio não mudará”, afirma Raimundo Penha, presidente do diretório municipal do PDT em São Luís.

Na capital maranhense onde o partido venceu cinco eleições, as conversas com o PSB não prosperaram. O deputado federal Bira do Pindaré (PSB) prefere o silêncio quando o assunto é repetir no estado o movimento que socialistas e trabalhistas costumam desde o ano passado. O PSB tem capital político para barganhar aliança. Em 2016, elegeu 414 prefeitos, ficando atrás do MDB, PSDB, PSD e PP. No Maranhão elegeu apenas 12 prefeitos no último pleito.

“A realidade política do Brasil é diferente da de São Luís. A realidade do Brasil não se repete necessariamente aqui. Aqui todo mundo conversa com todo mundo. Estamos repetindo o que sempre fizemos: amplo diálogo com todos os partidos e lideranças populares”, diz o presidente do diretório municipal do PDT em São Luís, vereador Raimundo Penha. As coligações nas principais cidades deverão



SENADOR WEVERTON ROCHA (PDT) E JUSCELINO FILHO PRESIDENTE SESTADUAL DEM

ser avalizadas pela alta cúpula do partido. A direção nacional não quer saber de aliança com partidos ligados a Bolsonaro, seja PSL ou qualquer outra legenda.

O apoio a um candidato do DEM, partido visto como do campo da direita, reprisa a histórica amplitude de aliança que o PDT tem editado nas eleições em São Luís.

Não tem nada de novo nesse aliança. Nas eleições de 2000, o prefeito Jackson Lago foi reeleito com apoio do PFL (hoje DEM) de Roseana Sarney. Em 2012, os pedetistas apoiaram o candidato Edivaldo Holanda Júnior, então filiado ao PTC, que se filiaria no PDT para concorrer à reeleição com apoio do DEM.

“Nas eleições que o PDT ganhou sempre tivemos coligações amplas, que envolveram partidos de direita e esquerda. A última experiência foi eleição do Edivaldo Holanda Júnior

onde tivemos apoio do PC do B e DEM, por exemplo”, lembra Penha.

Nessa trajetória em 1992, o PDT apoiou e elegeu Conceição Andrade, do PSB, para prefeitura de São Luís. Em 2008, o tucano João Castelo ganhou eleição com apoio de parte dos pedetistas.

Ao contrário do movimento nacional, a reunião das esquerdas não está no rol dos esforços dos pedetistas. Em duas capitais do Nordeste, PDT está coligado ao PSB que tem nome na cabeça da chapa: Salvador (Lídice da Mata) e Recife (João Campos). Em outras duas cidades a posição se inverte: Porto Alegre (Juliana Brizola) e Rio de Janeiro (Martha Rocha). A união pode pavimentar a construção de uma frente ampla que sobreviva às eleições municipais e se consolide para 2022, num eventual apoio do PSB à candidatura de Ciro Gomes para presidente.

PANDEMIA DE CORONAVÍRUS

Duarte Jr orienta sobre direitos do consumidor

A procura por produtos como álcool em gel e máscaras de proteção aumentou em diversos estados do Brasil, inclusive no Maranhão. Com isso, após receber denúncias de consumidores, o deputado estadual Duarte Jr, atuante em suas redes sociais, informou que suspendeu sua agenda de reuniões e falou sobre direitos do consumidor nesse momento de pandemia de coronavírus (Covid-19) na sessão plenária desta terça-feira (17) na Assembleia Legislativa do Maranhão.

Duarte alertou para o aumento injustificado do preço desses itens, que inclusive estão em falta em farmácias e outros estabelecimentos comerciais. O parlamentar, defensor da causa consumerista, alertou que esse aumento configura violação de direitos e explicou que é proibido aumentar o valor cobrado pelo álcool em gel e pelas máscaras de proteção em razão da pandemia, conforme o artigo 39, incisos V e X, da Lei nº 8078/90.

“Infelizmente, muitos, com interesse exclusivamente econômico, de maximizar o seu lucro, às custas do sofrimento daqueles que mais precisam, têm, nesse momento de pandemia, aumentado o valor de produtos e serviços essenciais, como o álcool em gel e a máscara de proteção”, disse Duarte. O deputado lembrou que existe recomendação para que os produtos não subam de valor emitida pelo próprio Ministério Público Federal (MPF), além dos consumidores terem respaldo legal no Código de Defesa do Consumidor e na Constituição, lei máxima do país.

“Não se aplica nesse momento esta teoria da oferta e procura, porque de um lado está o direito patrimonial, o direito do credor de receber pelo produto, e nesse caso tentam receber mais, às vezes duas, três vezes mais, e do outro lado está o direito fundamental garantido pela Constituição Federal de 88, que é o direito à vida.

Nós não podemos permitir e isso já está resguardado também no artigo 39, incisos V e X, do Código de Defesa do Consumidor, que considera prática comercial abusiva elevar sem justa causa preços de produtos e serviços”, alertou Duarte. “Não é correto, está errado, é ilegal aumentar o preço desses produtos. Chega a ser desumano, de tão absurda que é esta prática”, afirmou.

O parlamentar informou que já oficiou o Procon e demais órgãos de defesa do consumidor cobrando para que estes ajam de forma firme contra os aumentos. Ele informou também aos consumidores sobre como proceder se for testemunha de preços abusivos, por meio de suas redes sociais. “Alertamos para que denunciem esses estabelecimentos que se aproveitam do sofrimento das pessoas para aumentar as suas riquezas”.

“Se for detectada essa atividade ilegal, o consumidor tem direito à devolução em dobro do que foi pago em excesso”, esclareceu. Duarte lembrou que, quando esteve à frente do PROCON/MA, foi possível reduzir o valor cobrado por vacinas H1N1 e que a decisão foi mantida pela justiça.

O deputado elogiou as medidas de prevenção adotadas pelo Governo do Maranhão, como o aumento dos leitos no Hospital Dr. Carlos Macieira e a suspensão das aulas da rede pública, entre outras. “Um excelente trabalho, liderado pelo governador Flávio Dino e pelo secretário de estado da Saúde, Carlos Lula, no sentido de evitar que problemas maiores atinjam nossa saúde”.

Planos de saúde

Duarte destacou também que os planos de saúde são obrigados a custear o exame SARS-CoV-2 (Coronavírus COVID-19) – pesquisa por RT-PCR, com diretoria de utilização. “A cobertura é obrigatória para beneficiári-

os de planos com segmentação ambulatória, hospitalar ou referência, quando o paciente se enquadrar em caso suspeito ou provável de doença pelo coronavírus, como definido pelo Ministério da Saúde”, afirmou. “De acordo com novo posicionamento da ANS, a Agência Nacional de Saúde Suplementar, há a possibilidade desses consumidores de plano de saúde terem acesso a esses exames sem nenhum custo adicional, ou seja, é um direito seu”, acrescentou Duarte.

Passagens aéreas

Duarte falou ainda sobre a possibilidade de consumidores cancelarem ou adiarem seus voos. Como a Organização Mundial de Saúde e o Ministério da Saúde (Portaria nº 188) decretaram Estado de Emergência em Saúde Pública de alcance internacional, Duarte orientou que os consumidores de voos nacionais ou internacionais podem exigir cancelamento ou remarcação de voos, sem cobrança de taxas. Esse entendimento já foi recomendado pelo Ministério Público Federal à Agência Nacional de Aviação Civil – e já existe decisão judicial nesse sentido (sentença nº 5015072-79.2020.8.21.0001).

Academias de ginástica

Ainda de acordo com a Portaria nº 188 do Ministério da Saúde, que aconselha as pessoas a evitar aglomerações, Duarte orientou os consumidores de serviços de academia de ginástica, que tem seus direitos garantidos no artigo 6, inciso I, do Código de Defesa do Consumidor. “Há a possibilidade dos consumidores suspenderem seus contratos com academias, em função de grandes aglomerações de pessoas, sem pagar nenhum tipo de taxa ou de multa. Infelizmente, são situações que forcem que o mercado se comporte dessa forma”.

BASTIDORES

Raimundo Borges
bastidores@oimparcial.com.br

Barco sem rumo

Impressionante o baixo nível que chegou o Brasil. Enquanto o mundo assiste, apavorado, ao avanço devastador do coronavírus pelos continentes, aqui um exército de desocupado gasta o precioso tempo disparando em massa mensagens pelas redes sociais, alimentando a guerra política entre bolsonaristas, centristas, petistas, Congresso e STF. Para uma legião desconectada do resto do mundo. Essa avalanche de desinformação postada na internet dia e noite não serve absolutamente nada ao país. Não contribui para o drama que está batendo à porta de cada brasileiro, ainda por cima, atropelando a verdade dos fatos.

Enquanto a Itália vive o que parece ser o pior momento da crise do coronavírus, com 26.062 positivos até o meio dia de ontem, e 345 mortos em 24 horas, num total de 5.503, no Brasil ainda se faz chacota e se subestima o poder da doença. A Itália tem apenas 60 milhões de habitantes e conta com 13 mil pacientes hospitalizados, 2.060 em terapia intensiva e 11.108 em isolamento domiciliar fiduciário. O Brasil tem 209 milhões de pessoas, mas, felizmente apenas uma morte confirmada e mais quatro sendo investigadas ontem. Significa que o Covid 19 está apenas começando no nosso Brasil.

Vale uma observação. O Brasil desatou um programa incontrolável de privatização de empresas estratégicas, na mais acelerada prática neoliberalista no continente latino-americano, com a contenção do investimento público por meio do teto de gastos. Já a Europa começa a agir no sentido inverso ao se preparar para estatizar grandes empresas. Já os Estados Unidos deverão destinar até US\$ 850 bilhões para manter a economia aquecida, depois da maior ruptura no sistema capitalista em décadas.

No Brasil, o ministro da economia Paulo Guedes anunciou um pacote de medidas emergenciais que visa injetar até R\$147,3 bilhões na economia do país nos próximos três meses. É a tentativa de amenizar o impacto do novo coronavírus. Porém a crise do vírus é mais pretexto, diante da crise econômica. Entre as medidas, estão a liberação de saques dos FGTS, a antecipação do 13º do INSS, e a suspensão por três meses do pagamento de alguns impostos. Além do efeito coronavírus, o Brasil precisa urgentemente ser protagonista de um processo de recuperação da economia, ameaçada de ficar estagnada em 2020, repetindo 2019.

Em ritmo chinês?

Flávio Dino postou ontem no twitter que prosseguem em três turnos, sete dias por semana, as obras de ampliação de leitos exclusivos e isolados para casos de coronavírus. E também leitos de UTI. Mas onde fica isso?

Cobrança

O senador Weverton Rocha, líder do PDT, disse que Jair Bolsonaro segue na contramão do mundo, ao dizer para as pessoas não ficarem em casa, para não parar a economia. Ainda prometeu festejar o aniversário dele e da esposa, Michelle.

Ameaça de prisão

Mas ontem, os ministérios da Saúde e da Justiça, baixaram portaria prevendo uso da polícia para forçar o isolamento ou a quarentena de pessoas suspeitas de infecção. Difícil entender isso, depois que o presidente descumpriu normas do próprio governo.

“Fui diagnosticado com influenza, mas que não é o coronavírus”.

Do ex-ministro Ciro Gomes.

1 A prefeita de Rosário, Irlhai Moraes baixou ato normativo, pelo qual, entre outras providências, suspende as audiências públicas no âmbito do programa “Município Legal. Mais Direitos”. Todo na campanha de combate ao Covid19.

2 Ao lado de pessoas com máscara de proteção contra o Covid19, o ex-presidente José Sarney deu entrevista ao jornalista Roberto D’Ávila (Globonews), na qual criticou Jair Bolsonaro por participar de manifestação em Brasília, e defendeu o parlamentarismo.

3 Como ocorre em todas as eleições, o PT nacional decidiu recomendar candidatura própria em todas as capitais. Em São Luís, o partido conta com o vereador Honorato Fernandes, Lawrence Melo, o deputado José Inácio e a dirigente nacional Cricielle Muniz.

Articulação

O que teria motivado o vice-governador Carlos Brandão (Republicanos) a se reunir com a nata da oposição na Assembleia Legislativa, os deputados Adriano Sarney, César Pires e Wellington do Curso?

Olhando 2022

O debate foi o redesenho da política no Maranhão a partir das eleições de 2022, quando Brandão assumirá o governo do Maranhão, enquanto Flávio Dino sairá em busca de outro mandato: presidente da República ou senador.

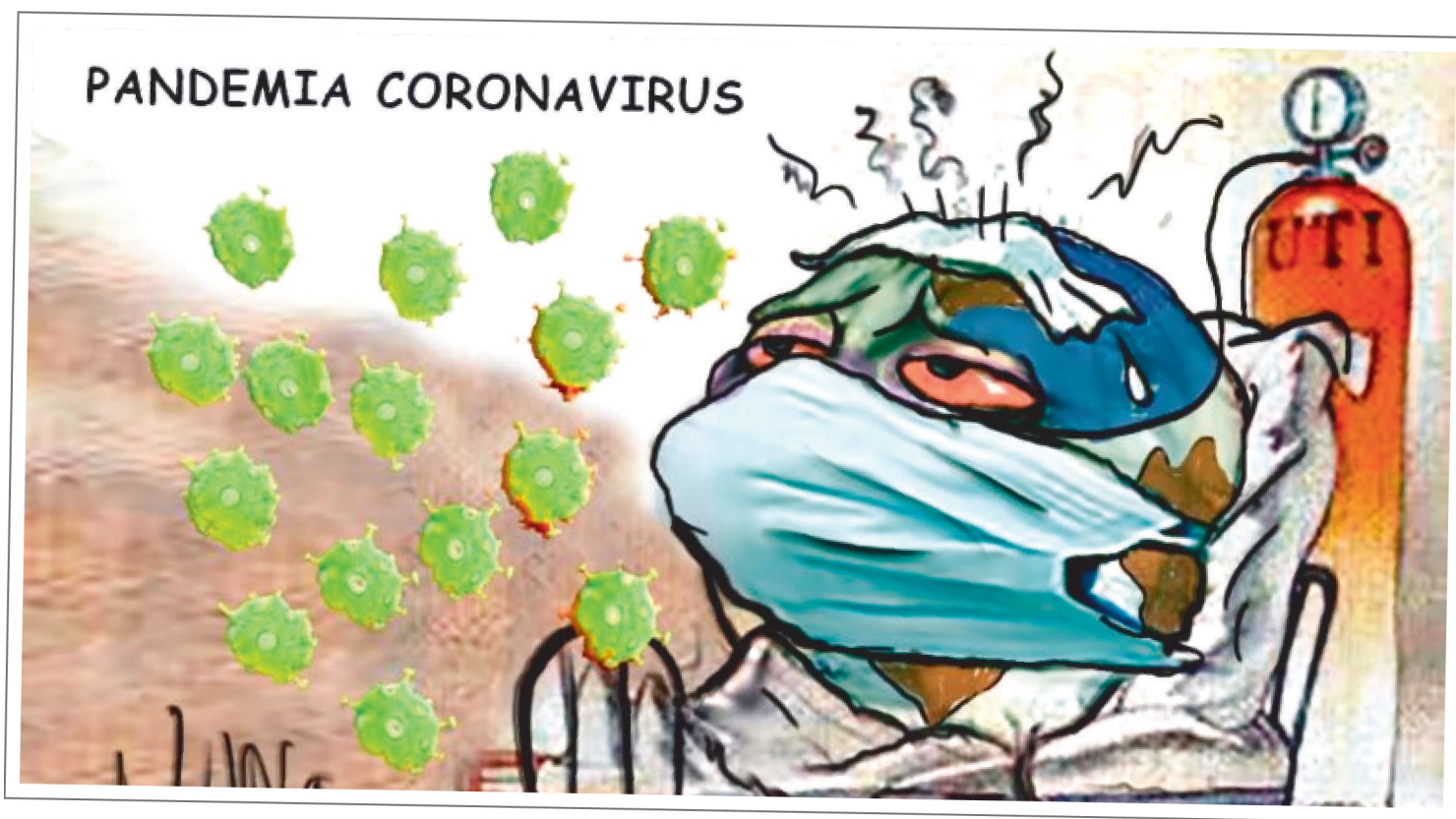

Coronavírus e relações de trabalho

ANTONIO GALVÃO PERES E LUIZ CARLOS AMORIM ROBORELLA

Advogados. Doutores em direito do trabalho pela Universidade de São Paulo (USP)

A pandemia do coronavírus, assim classificada, dia 11, pela Organização Mundial de Saúde, pode ensejar medidas extremas que afetam a produção de bens e serviços, como na China e Itália. A suspensão de atividades empresariais, isolamento e quarentena de trabalhadores se revelaram necessários, sendo difícil saber se poderiam ser evitadas. Essa dramática experiência desvela os riscos do alastramento da doença no Brasil, justificando medidas para proteção dos trabalhadores e população em geral. Em 6 fevereiro último, foi sancionada a Lei nº 13.979/20, autorizando, em seu artigo 3º, medidas para conter a pandemia como isolamento, quarentena e determinação compulsória de exames. Em 12 de março, foi publicada a Portaria nº 356/20 do Ministério da Saúde, regulamentando a lei. Eis o preâmbulo de atos extremos.

A legislação trabalhista e previdenciária não oferece solução para todos os impasses no ambiente de trabalho, o que recomenda negociação de regras específicas com os sindicatos. É essencial o aprofundamento dos estudos para prevenir maiores danos e reduzir os impactos inevitáveis. A negociação coletiva deve ser protagonista na busca de soluções, especialmente após sua valorização pela Reforma Trabalhista de 2017 e por importantes precedentes do STF.

O artigo 61, § 3º, da CLT, prevê interrupção do trabalho por motivo de força maior, compensada com acréscimo de duas horas à jornada contra-

tual após a retomada das atividades, limitado a 45 dias. Como há divergências de interpretação sobre serem ou não remuneradas essas horas de compensação, recomenda-se o acordo coletivo com o sindicato.

Medida salutar é o aumento do trabalho em home office, reduzindo as aglomerações e os riscos de contágio nas empresas. A reforma de 2017 regulamentou o teletrabalho com a inserção dos artigos 75-A a 75-E na CLT. Permite a alteração do regime presencial para teletrabalho mediante acordo individual registrado em aditivo contratual. Um acordo com o sindicato pode regulamentar a matéria e prever, por exemplo, a compulsoriedade do regime para todos, sem anuência individual por se tratar de interesse coletivo.

Empresas e sindicatos podem se valer do lay off previsto no artigo 476-A da CLT. Esse dispositivo admite a negociação para suspensão dos contratos por período de dois a cinco meses, exigindo como contrapartida o custeio de curso ou programa de qualificação profissional. Como o contrato estará suspenso – sem salários – é possível negociar ajuda compensatória mensal (uma espécie de “bolsa”) e a concessão de outros benefícios (vg. manutenção do plano de saúde, vale-alimentação etc).

É viável também negociar com o sindicato a redução da jornada ou da carga horária semanal, com proporcional redução de salários, a concessão de licença (remunerada ou não) e outras medidas para amenizar o risco de contágio ou ajustar a produção à escassez de insumos (matéria prima) ou de demanda (setor hoteleiro, por exemplo).

Nas hipóteses de contágio, os 15

primeiros dias de afastamento são remunerados pelo empregador. A partir do 16º dia o empregado faz jus a um benefício previdenciário denominado auxílio-doença, mas, para tanto, precisa preencher algumas condições, notadamente a carência de 12 meses.

Largo campo para conflitos está no poder diretivo do empregador. Há dúvidas sobre a possibilidade de obstar o ingresso de pessoas com sintomas da doença ou oriundas de áreas de maior contágio (vg. China e Itália). Em nossa opinião, se houver recomendação médica, o empregador pode implementar a medida, mas assumirá riscos (acusações de assédio moral e discriminação, por exemplo). O tema também é cabível em negociação coletiva, ainda mais na ausência de lei ou medida provisória específica.

A depender da amplitude de atos extremos das autoridades, aflora o chamado factum principis. A proibição pelo Estado de atividades empresariais ensejando a rescisão de contratos de trabalho pode, em certos casos, transferir para ele a responsabilidade pela indenização rescisória, conforme artigo 486 da CLT. Na prática, a aplicação dessa regra é dificultada pela confusão entre força maior (pandemia) e ato estatal derivado (extinção da atividade por intervenção estatal como desapropriação ou proibição legal).

Empresas, empregados e autoridades de todos os níveis devem se engajar em medidas preventivas no ambiente de trabalho para diagnosticar a doença, propor profilaxia e desenvolver remédios à luz dos mecanismos existentes e outros que possam ser criados.

Coronavírus: em quem acreditar?

MARCOS PACHECO

É médico sanitário, secretário de Estado de Políticas Públicas, bacharel em Direito, mestre e doutor em Políticas Públicas e professor universitário. Anexos

A sobrecarga e enxurrada de informações, algumas alarmistas, outras mais moderadas e outras, ainda, reticentes quanto a gravidade da pandemia do vírus corona, coloca-nos diante de uma encruzilhada: em quem acreditar? Que critérios podemos usar para dar crédito a esta ou aquela informação?

De fato, se colocarmos em uma mesma mesa redonda vários médicos, por exemplo, seis especialistas; um infectologista (especialista em infecções), um pneumologista (especialista em doenças pulmonares), um intensivista (especialista em pacientes críticos), um patologista (especialista em diagnósticos por biópsias), um epidemiologista (especialista em distribuição de doenças) e um sanitário (especialista em saúde pública), sem falar no virologista, no microbiologista, etc., todos na mesma mesa, podem ter opiniões diferentes sobre uma mesma doença. O que não significa que estejam completamente errados,

mas, sim, que a pandemia tem uma dinâmica muito complexa e mutável de acordo com o local onde se instala.

É mais ou menos o que estamos vendo nas redes sociais. Contudo, analisando as informações e consolidando os dados que já se acumulou até agora, em diferentes países (China, Coreia, Irã, Itália e Espanha), independente de pequenas diferenças entre os especialistas, podemos dizer que no meio de tantas incertezas, já temos algumas certezas: 1)

A pandemia é um fato, é crescente e progressiva e vai se distribuir pelo mundo todo, acometendo muito mais pessoas acima de 60 anos; 2) Tem alta infectividade e baixa letalidade (relativa), isto é, muitos vão adoecer, mas poucos vão evoluir para óbito; 3) O distanciamento social e isolamento de pessoas reduz a progressão da doença, dando tempo para que os sistemas de saúde se preparem melhor para a assistência aos casos graves.

E diante desse cenário, o que devemos fazer? Primeiro, seguir as orientações das autoridades públicas de saúde, porque é missão institucional dos governos ‘consolidar dados’ e ‘apri-

mar técnicas’, visto que trabalham com escala e têm equipes que sintetizam as diferentes concepções dos diferentes especialistas. Exemplo disso é o Cievs (Centro de Informações Estratégicas em Vigilância de Saúde) da nossa Secretária de Estado da Saúde (SES), que vem trabalhando incansavelmente. Enquanto o Cievs trabalha consolidando dados e investigando casos suspeitos, o governo do Estado trabalha na garantia de novos leitos de UTI e ampliação de salas de cuidados intensivos.

E, por último, uma informação importantíssima. A grande maioria das pessoas que apresentaram apenas quadros leves e poucas pessoas, em torno de 15 a 20%, precisaram de atendimento médico. E estes são os sinais de alarme, isto é, quando precisamos nos preocupar: tosse progressiva, febre persistente e desconforto respiratório.

Portanto, se apresentar estes sinais, deve procurar um serviço de saúde imediatamente. E para evitar complicações é bom tomar bastante líquido de hora em hora. E devemos sempre lembrar a velha lição de que é melhor prevenir do que remediar.

O copo meio cheio ou meio vazio da Educação

PAULO ARNS DA CUNHA

É presidente da Divisão de Ensino da Positivo Educacional

Um copo com água pela metade pode estar meio cheio ou meio vazio, depende do ponto de vista. Quem é da área de exatas, como eu, costuma ver os números com muita desconfiança – e sempre precisam de dados complementares para dar embasamento. Vou explicar.

Quando a Organização para a Cooperação e Desenvolvimento Econômico (OCDE) divulgou o relatório Education at a Glance, uma reportagem pegou um recorte da pesquisa e comemorou o dado que mostra que, no Brasil, um diploma de nível superior pode significar um aumento de até 156% no salário. Com pós-graduação, é possível ter um rendimento mais de quatro vezes maior (350%) na comparação com quem só tem o Ensino Médio. Esses números são verdadeiros – e excelentes para as mais de duas mil Instituições de Ensino Superior espalhadas pelo país. O que a reportagem não apresentou é que esses números podem ser péssimos para o Brasil.

Por quê? Porque a média entre os países da OCDE é de um salário 40% maior para quem concluiu a graduação. A renda maior proporcionada pela escolaridade é uma prova de como a sociedade brasileira ainda é desestruturada e desigual. O Brasil é hoje um dos países da OCDE com o maior número de habitantes sem diploma do Ensino Médio (52% dos adultos) – e onde apenas 15% da população tem formação superior.

Pesquisadores de Educação usam um conceito da economia para explicar esse cenário: é o chamado signalling model, desenvolvido na década de 1970 pelo Nobel de economia canadense Michael Spence. Ao ter um diploma de Ensino Superior — algo que mais de 80% da população brasileira não tem — um jovem já apresenta um diferencial na hora da busca por um emprego. E o potencial de ganhos é ainda maior se ele cursou uma graduação em uma instituição vista como prestigiada pelo mercado de trabalho.

O Ensino Superior influencia gerações. Crianças com pelo menos um dos pais diplomado têm 60% de chances de chegar à universidade, probabilidade que cai para 15% quando os pais não completaram o Ensino Médio. E essa influência chega inclusive à saúde. Um homem de 25 anos que frequentou faculdade pode esperar viver quase oito anos mais do que seu par de pouca escolaridade. Entre as mulheres, a diferença é de 4,6 anos, segundo o relatório da OCDE.

Podemos dizer que, com a evolução da Educação a Distância (EAD) no Brasil, uma maior parcela da população conseguiu ter acesso a uma graduação, seja pelo custo mais baixo, menor barreira de distância ou, ainda, a possibilidade de conciliar o estudo com o trabalho. O Censo da Educação Superior do Ministério da Educação mostra que o acesso à graduação vem evoluindo: o número de alunos cursando o Ensino Superior no Brasil aumentou 44,6% entre 2008 e 2018. No ano passado, cerca de 8 milhões de pessoas estavam na faculdade (75%, em instituições privadas).

Estamos no caminho certo, mas ainda muito longe do ideal. Não nos deixemos enganar por números isolados. É preciso ver os dois lados da moeda e fazer comparações antes de começar a comemorar. E não adianta comparar a gente com nós mesmos. Por exemplo, ter um diploma e ganhar o dobro da média da população brasileira pode não representar muita coisa. Quem recebe mais que R\$ 5.214 por mês já está entre os 10% mais ricos do Brasil. Isso é quase sete vezes mais do que a média do rendimento real de metade da população, que é de apenas R\$ 754, segundo a Pesquisa Nacional por Amostragem de Domicílio (Pnad), do IBGE. Entre os países da OCDE, o rendimento médio mensal é equivalente a quase R\$ 7 mil.

Esses são alguns exemplos de que o mesmo número pode ser bom ou ruim. Depende se você enxerga o copo meio cheio ou meio vazio.

O IMPARCIAL

EMPRESA PACOTILHA SA

Av. dos Holandeses, Edifício TECH OFFICE, N° 6, Sala 916
Ponta D'Areia, São Luís - MA - CEP: 65075-357

Pedro Freire
Diretor-Presidente
pedrofreire@oimparcial.com.br

Raimundo Borges
Diretor de Redação
borges@oimparcial.com.br

Patrícia Freire
Gerenmte financeira
patriciafreire@oimparcial.com.br

Celio Sergio
Superintendente de Produção
celiosergio@oimparcial.com.br

FALE CONOSCO - GRUPO O IMPARCIAL

REDAÇÃO
(98) 98232-0262

COMERCIAL
(98) 99116-1624

ASSINATURAS
(98) 9144-5645

REDES SOCIAIS
Whatsapp: (98) 98232-0262

FINANCEIRO
(98) 9144-5626

Twitter: @oimparcialonline
Instagram: @oimparcial
www.oimparcial.com.br

São Luís, quarta-feira, 18 de março de 2020

SAÚDE

Edivaldo faz medidas contra o coronavírus

Prefeito Edivaldo assina decreto com medidas de prevenção ao coronavírus, dentre elas está a higienização do transporte urbano e suspensão das marcação de consultas

O prefeito Edivaldo Holanda Junior anunciou, nesta terça-feira (17), reforço das medidas para prevenção do novo coronavírus (COVID-19) em São Luís. Entre as medidas está a higienização do transporte urbano, a suspensão, por 60 dias, das férias dos profissionais da saúde, bem como a disponibilização de cerca de 50 leitos, incluindo UTI, para atender exclusivamente aos pacientes que apresentem sintomas. Ainda na noite de segunda-feira (17), o prefeito Edivaldo havia anunciado, por meio das redes sociais, que as aulas da rede municipal de ensino ficam suspensas por 15 dias a partir desta quarta-feira (18). Na tarde desta terça-feira, foi assinado o Decreto Municipal Nº 54.890 que estabelece as demais medidas preventivas que serão adotadas pela Prefeitura de São Luís.

Em São Luís, como todo o Maranhão, não há casos confirmados da doença. As medidas anunciadas são para prevenir os efeitos e não sobrecarregar a rede de saúde municipal, caso venham a ser confirmados casos na capital. O decreto municipal recomenda que as empresas que prestam os serviços de transporte coletivo mantenham uma rotina diária de limpeza dos veículos nas áreas de contato dos passageiros como barras, portas, janelas etc. A limpeza deve ser feita com água e sabão ou álcool em gel a 70%. Entre as medidas está ainda o cancelamento da emissão de autorização para realização de eventos pú-



MEDIDAS SÃO DE PREVENÇÃO AO CONTÁGIO DO CORONAVÍRUS NA CAPITAL

blicos ou privados para evitar a aglomeração de pessoas.

O prefeito Edivaldo enfatiza que São Luís não tem casos confirmados de pessoas infectadas pelo coronavírus, mas que é fundamental tomar medidas preventivas. “Estamos acompanhando e adotando as medidas necessárias para prevenção do coronavírus em São Luís. Diante da proliferação da doença no Brasil e no mundo é necessário adotar medidas ainda mais fortes para proteger a cidade e a população. Estamos intensi-

ficando nossas ações na área da Saúde e suspendemos as aulas temporariamente. Também estamos tomando outras medidas para reforçar a higiene no transporte urbano, evitar a aglomeração de pessoas e aumentar os cuidados com os grupos mais vulneráveis à infecção”, disse o gestor público municipal. Edivaldo informou ainda a criação de um Comitê de Crise, que se reunirá ordinariamente e é composto pelas secretarias municipais de Governo, Comunicação, Educação e Saúde.

SAÚDE

Braide pede antecipação de vacina contra H1N1

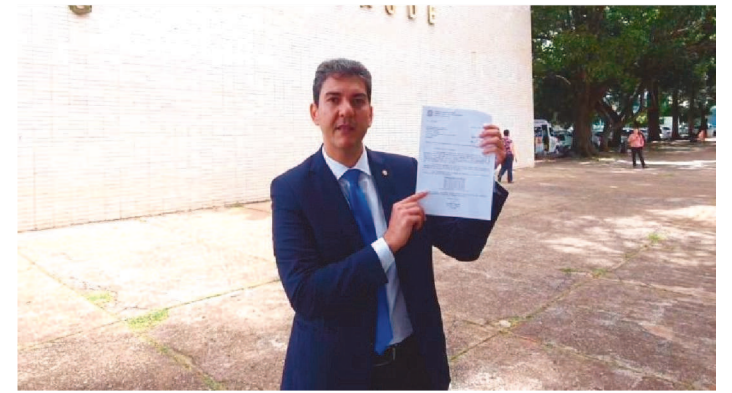

MARANHÃO PRECISA DE ATENÇÃO ESPECIAL COM O H1N1

O deputado federal Eduardo Braide solicitou, nesta terça-feira (17), ao Ministério da Saúde, a antecipação da vacina contra Influenza (H1N1) no Maranhão. Dados apresentados pela Sociedade de Puericultura e Pediatria do Estado, apontam para um surto epidemiológico.

“Além das medidas já seguidas para o enfrentamento ao Coronavírus em todo o país, o Maranhão precisa de uma atenção especial para o combate ao H1N1 no Estado. Só este ano, 179 casos de Síndrome Respiratória Aguda Grave (SRAG) já foram notificados e óbitos confirmados. Por isso, protocolei essa solicitação no Ministério da Saúde, para que as crianças maranhenses recebam a vacina contra o H1N1 no grupo prioritário de idosos e profissionais de saúde”, explicou Braide.

A Sociedade de Puericultura e Pediatria do Estado emitiu nessa segunda-feira (16), uma Moção de Alerta para o surto epidemiológico de Influenza (H1N1) no Maranhão.

“Conforme os dados apresentados, os casos de Influenza (H1N1) representam mais da metade dos casos de Síndrome Respiratória Aguda Grave (SRAG) notificados este ano. Um total de 55,4% em crianças de 0 a 9 anos de idade. Com esses dados não restam dúvidas da urgência em colocar as crianças no grupo prioritário”, destacou Braide. Logo após entregar pessoalmente o ofício ao Ministério da Saúde, Eduardo Braide disse que vai acompanhar de perto essa solicitação.

“Pelo calendário, a vacinação das crianças está programada para o dia 9 de maio. Contudo, diante do quadro apresentado de surto, é preciso atenção máxima para o Maranhão. Vamos acompanhar de perto toda essa situação e cobrar agilidade dos entes responsáveis no enfrentamento desse surto, para que nossas crianças, idosos e suas famílias estejam protegidos”, concluiu Braide.

ATENDIMENTO EM SAÚDE



AS MARCAÇÃO DE CONSULTAS NA CENTRAL DE MARCAÇÃO DE CONSULTAS (CEMARC), NA ALEMANHA, FICAM SUSPENSOS POR 30 DIAS

Todas as medidas anunciadas seguem as recomendações da Organização Mundial da Saúde e do Ministério da Saúde. As férias e licenças prêmios dos servidores da saúde foram suspensas por 60 dias. Todos os profissionais da área também devem comprovar vacinação contra a Influenza até o dia 10 de abril. As gestantes que exerçam atividades nas portas de urgência e emergência da rede de saúde municipal serão remanejadas para outras atividades também por 60 dias.

O Hospital da Mulher, na região do Itaqui-Bacanga passa a ser a unidade de referência municipal no atendimento às pessoas que apresentem sintomas do coronavírus em São Luís. No local serão disponibilizados em torno de 50 leitos, incluindo UTIs para o atendimento exclusivo destes pacientes.

Também foram vedadas novas internações para cirurgias eletivas – aquelas que podem ser realizadas com um prazo maior sem causar grandes problemas ao paciente. A determinação é válida por 60 dias e tem como objetivo disponibilizar mais leitos nas unidades de saúde municipal. Ficou determinado ainda que monitoramentos e atendimentos aos pacientes que apresentem sintomas moderados, ou mesmo pacientes assin-

tomáticos, bem como visitas domiciliares serão feitos por equipes da Estratégia de Saúde da Família e Agentes Comunitários de Saúde ou por equipes de atendimento de demanda e rotina das Unidades Básicas de Saúde.

HIGIENE E PREVENÇÃO

Também é recomendado que a população evite frequentar locais fechados de grande ou média aglomeração de pessoas como cinemas, teatros, academias de ginástica, centros esportivos, museus, entre outros. Ficam vedadas ainda as autorizações de eventos públicos ou privados, incluindo Feirinha São Luís e a as edições do programa Todos Por São Luís.

As visitas de pessoas nas unidades hospitalares e de acolhimento da rede municipal ficam vedadas por 30 dias, sendo permitida somente a troca de acompanhantes e desde que estes não apresentem quaisquer sintomas de doenças respiratórias. Os trabalhos de marcação de consultas na Central de Marcação de Consultas (Cemarc), no bairro Alemanha, ficam suspensos por 30 dias, excetuando-se os atendimentos de urgência, autorização de exames de alta complexidade e Tratamento Fora do Domicílio (TFD) que continuarão funcionando normalmente.

As aulas na Escola de Governo e Gestão Municipal (EGGEM) ficam suspensas bem como as atividades do Centro de Atenção Integral a Saúde do Idoso (Caisi).

SERVIÇOS MUNICIPAIS

Os gestores dos órgãos da administração municipal irão avaliar quais servidores podem migrar para o regime de teletrabalho (trabalho à distância) sem prejuízos para a prestação dos serviços públicos. O atendimento ao público idoso, considerado grupo de risco, será disciplinado por meio de portaria para evitar exposição desnecessária e possível contaminação.

Os servidores que tenham viajado para países ou estados brasileiros que tenham casos de transmissão comunitária do coronavírus, quando não é possível identificar a trajetória de infecção do vírus, ou que estejam na lista de áreas de risco do Ministério da Saúde, devem ficar em isolamento por sete dias, retornando ao trabalho após este período caso não apresentem sintomas. Também ficam vedadas, aos servidores públicos municipais, pelo prazo de 30 dias, viagens a serviço ou para eventos, com exceção de viagens que não possam ser adiadas.

CENSO 2020

IBGE oferece 962 vagas em São Luís



OS CONTRATOS SÃO TEMPORÁRIOS

Como parte da preparação para o Censo Demográfico 2020, o Instituto Brasileiro de Geografia e Estatística (IBGE) lançou, recentemente, dois processos seletivos para contratação de pessoal. No município de São Luís, são oferecidas 844 vagas para Recenseadores, 103 vagas para Agentes Censitários Supercensitários e 15 vagas para Agentes Censitários Municipais, totalizando 962 vagas.

Os contratos são temporários e terão duração prevista de três meses, podendo ser renovados de acordo com as necessidades do IBGE e a disponibilidade orçamentária.

As inscrições são feitas via internet, até 24 de março, pelo site da organizadora do Processo Seletivo, o Cebraspe. A taxa de inscrição para as funções de nível médio é de R\$ 35,80 e para a de nível fundamental, de R\$ 23,61. Os valores podem ser pagos em qualquer banco, casa lotérica ou pela internet. Dúvidas sobre o processo seletivo podem ser esclarecidas pelo telefone 0800-061-2020.

Vagas nos 217 municípios do estado

O IBGE disponibilizou vagas em todos os 217 municípios maranhenses. Em São José de Ribamar, são 150 vagas. Em Paço do Lumiar, há oferta de 101 vagas. Na cidade de Imperatriz, são 231 vagas disponíveis. Em Bacabal, na região central do estado, estão abertas 90 vagas. Em Pinheiro, na baixada maranhense, são 69 vagas ofertadas. Todas as informações sobre o quantitativo e distribuição de vagas podem ser encontradas no site do Cebraspe.

Os Recenseadores são os profissionais que irão visitar todos as residências do país, entrevistando seus moradores. A remuneração será por produtividade, de acordo com o número de domicílios visitados. No site do IBGE há um simulador onde os candidatos podem verificar a remuneração a ser obtida, com base nos valores pagos por setor censitário nas diferentes localidades do país.

São Luís, quarta-feira, 18 de março de 2020

Histórica

Conheça os encantos de Alcântara



LORENNNA SAKAMOTO

Conhecida como “a cidade que parou no tempo”, Alcântara guarda um conjunto de mais de 300 construções coloniais – muitas em ruínas, como a Matriz de São Matias, cartão-postal da cidadezinha. Sobrados, igrejas e palácios são legados do período de ouro da vila que, no século 18, teve seu auge com as lavouras de cana-de-açúcar e de algodão. Algumas antigas residências que pertenceram aos barões ainda exibem marcas da ostentação, como sacadas de ferro, mirantes e azulejos trazidos de Portugal.

Não há grande oferta de restaurantes em Alcântara, mas todos servem os pratos típicos da região, sempre tendo os frutos do mar – acompanhados por farinha – como destaque. A maioria dos estabelecimentos fica na praia da Baronesa. Na hora da sobremesa, experimente os doces de espécie, vendidos por meninos nas ruas ou nas janelas das casas. Feitos com coco, também são excelentes pedidas para o cafezinho da tarde.

Há muito o que fazer em Alcântara, considerado um dos lugares mais encantadores do Maranhão, por sinal. A visita pode ser realizada em apenas um bate e volta a partir de São Luís com grupo de amigos ou família. A cidade é histórica, mescla influências africanas, europeias e indígenas, principalmente na religião, música e dança.

Agora, vamos aproveitar um dia de folga e embarcar nessa aventura com algumas dicas do que se pode fazer, onde se hospedar e como chegar à Alcântara.



O que fazer?

A cidade é muito fotogênica, cada construção vira motivo para uma foto mesmo que não seja ponto turístico. O passeio começa na Ladeira do Jacaré, em frente ao porto. Ela nos leva até a singela Capela das Mercês, construída onde antes havia um grande convento. Andando mais um pouco, chegamos à Igreja de Nossa Se-

nhora do Desterro, que apesar de ser muito simples, tem uma vista privilegiada da Ilha do Livramento.

Ainda andando pelas ruas, parando para admirar as casas coloridas e os azulejos portugueses. Mais à frente, está localizada a Praça da Matriz, aonde está às ruínas da Igreja de São Matias, que é o cartão postal de Alcântara. Em frente a ela está o Pelourinho, uma herança dos tristes tempos de escravidão.

Nessa mesma praça temo Museu Casa Histórica de Alcântara e o casarão que abriga a Prefeitura e a Câmara de Vereadores, onde um dia já funcionou um presídio.

Saindo da Praça da Matriz, tem a Rua da Amargura, onde residiam as famílias que mais tinham condições de Alcântara. A rua se chamava Boa Vista, mas recebeu esse nome por conta do caminho que os escravos faziam quando eram castigados no pelourinho.

Logo, temos a Igreja de Nossa Senhora do Carmo, no mesmo largo onde estão as ruínas de dois casarões.

Finalizando, chega-se a Igreja de Nossa Senhora do Rosário dos Pretos, que no passado era frequentada apenas por escravos. Ao lado dela está a Casa de Cultura Aeroespacial, que reconta a história do Programa Espacial Brasileiro por meio de maquetes, protótipos, fotos e recortes de jornal.



Alcântara também dispõe de praias que possuem uma beleza fora do comum. E o que atrai é a tranquilidade, calmaria do local e o contato com a natureza. É recomendado que compre a passagem para São Luís de volta no horário mais tarde possível para que possa aproveitar bastante tudo da melhor forma.

A Praia da Baronesa é a mais visitada por estar a poucos minutos da caminhada do Centro Histórico. De lá é

possível atravessar de canoa até Itatinga, mais bonita e menos movimentada.

A Ilha do Livramento, por sua vez, oferece aos visitantes deliciosos banhos de mar em águas calmas, trilhas na mata e um barzinho que funciona apenas durante os finais de semana.

Em seguida, a Ilha do Cajual, um importante sítio arqueológico do Maranhão onde foram encontrados fósseis de dinossauros.

Onde se hospedar?

Recomenda-se a Pousada La Maison du Baron, que custa em torno de R\$ 170,00; a Hospedagem Boa Vista, no valor de R\$ 47,00 e Reviver Hostel de R\$ 70,00.

Como chegar?

Atualmente, três empresas fazem o percurso entre as duas cidades.

Em janeiro de 2018 apenas três empresas faziam a travessia da Baía de São Marcos com destino a Alcântara: Iate Biramar, Iate Barraqueiro e Iate Luzitana (a única que coloca os horários atualizados no site). O preço da passagem era o mesmo em todas elas, R\$15,00 cada trecho (R\$30,00 ida e volta), o que variava eram os horários de partida.

Leve em conta que os horários para ir de São Luís para Alcântara podem sofrer alterações de acordo com a maré, e os barqueiros orientam que o melhor a se fazer é ir até o terminal da Praia Grande na véspera e olhar os horários fixados nos guichês.

Uma dica para os turistas: programe o seu bate e volta para Alcântara durante o primeiro dia após a chegada em São Luís. Assim, se as condições do mar não forem favoráveis, você pode passear pelo Centro Histórico da capital e tentar ir para Alcântara no dia seguinte, sem prejudicar o seu roteiro.

Existem dois portos em São Luís, o da Praia Grande e o da Ponta d'Areia. O terminal da Praia Grande está localizado no Centro Histórico, a apenas 7 minutos do La Palma Hostel (69). O da Ponta da Areia, por sua vez, fica na área mais nova e nobre da capital. Por isso é importante chegar ao porto com ao menos 30 minutos de antecedência, para conseguir contornar imprevistos sem prejudicar a programação que você estabeleceu para o seu dia.

A viagem entre São Luís e Alcântara dura cerca de 1h30, os barcos possuem colete salva-vidas e boias a bordo, mas não há banheiro, e nem venda de comidas ou bebidas. Há lugares contados dentro dos catamarãs, mas não é marcado, basta chegar cedo e escolher o assento.

E então, gostou das dicas? Agora é só arrumar as malas e aproveitar!

Etiqueta Coronavírus I

Os vírus respiratórios se espalham pelo contato, por isso a importância da prática da higiene frequente, a desinfecção de objetos e superfícies tocados com frequência, como celulares, brinquedos, maçanetas, corrimão, são indispensáveis para a proteção contra o vírus. Até mesmo a forma de cumprimentar o outro deve mudar, evitando abraços, apertos de mãos e beijos no rosto. Essas são as maneiras mais importantes de proteção.

**Etiqueta Coronavírus II**

Para os serviços públicos e privados, é indicado que disponibilizem locais para que os trabalhadores lavem as mãos com frequência, álcool em gel 70% e toalhas de papel descartáveis. Há ainda a orientação sobre o uso de máscaras e outros Equipamentos de Proteção Individual (EPI). O Ministério da Saúde recomenda que a utilização de equipamento de proteção seja feita apenas por doentes ou profissionais da área.

Pra curtir

▶ A Biblioteca Benedito Leite e o Teatro Arthur Azevedo, suspenderam temporariamente algumas atividades para conter a disseminação do coronavírus.

▶ Os eventos Quarta do Tambor (Casa do Tambor de Crioula), Quinta do Reggae (Praça do Reggae) e o Pôr do Sol no Palácio (em frente ao Palácio dos Leões) também foram suspensos.

▶ O Governo do Estado do Maranhão, por meio da Secretaria de Estado da Educação (Seduc), informa que, a partir de quarta-feira, estarão abertas as inscrições para o III Curso de Certificação Básica para Gestores Escolares.

▶ As inscrições podem ser realizadas até o dia 29 deste mês, por meio do site da Seduc (www.educacao.ma.gov.br).

▶ Detalhe: o Curso de Certificação Básica em Gestão Escolar possui carga horária de 60h e será ofertado em ambiente virtual de aprendizagem (on-line).

▶ A Gol está suspendendo todos seus voos internacionais.

▶ Algumas das operações de e para o Exterior já foram suspensas e a totalidade delas será suspensa a partir de 23 de março até 30 de junho (veja na tabela a seguir).

A diminuição do número de sessões ordinárias, realizadas segunda-feira, terça-feira e quarta-feira; até a restrição do acesso do público à galeria do Plenário; são algumas das medidas tomadas pelo presidente da Câmara Municipal de São Luís, vereador Osmar Filho (PDT), contra o Novo Coronavírus – COVID-19. Também neste período de vigência do decreto, não serão realizadas visitas institucionais e de eventos relacionados, ou não, com a atividade parlamentar; além da liberação de servidores e colaboradores com idade acima de 60 anos, por exemplo. As sessões plenárias serão reduzidas para apenas uma por semana, a se realizar nas terças-feiras, às 9h.



▶ De licença maternidade do seu primeiro filho, Yann Luiz, a Cerimonialista Gisela Diniz, não vê a hora de retomar as suas atividades profissionais. Enquanto isso, aproveita o tempo livre para mimar o seu bebê e pensar nas novidades para quando o mercado de evento se normalizar. Gisela, a propósito, é quem chefiou a Cerimonial da Câmara Municipal de São Luís e muitos outros da sociedade maranhense.



▶ No registro, Nazareno Lima e Adelman Benigno, CEO e Sócio Diretor da Alphaways Investments acompanhados pela palestrante convidada, Isabel Ramos. Na ocasião, foi possível esclarecer temas como as oscilações que vêm sendo registradas em bolsas de todo o mundo devido à pandemia do COVID-19. O momento foi uma oportunidade importante para informar e tirar dúvidas sobre o tema.

Vagas no IBGE

Como parte da preparação para o Censo Demográfico 2020, o Instituto Brasileiro de Geografia e Estatística (IBGE) lançou, recentemente, dois processos seletivos para contratação de pessoal. No município de São Luís, são oferecidas 844 vagas para Recenseadores, 103 vagas para Agentes Censitários Supervisores e 15 vagas para Agentes Censitários Municipais, totalizando 962 vagas. Os contratos são temporários e terão duração prevista de três meses, podendo ser renovados de acordo com as necessidades do IBGE e a disponibilidade orçamentária.

No turismo...

O ministro do Turismo, Marcelo Álvaro Antônio, se reuniu, nesta terça-feira, com representantes da hotelaria e de parques temáticos do Brasil para tratar da pandemia do coronavírus no país. Por videoconferência, o ministro recebeu demandas do setor e reforçou as medidas adotadas pelo MTur e pelo Governo Federal para combater os impactos no setor turístico. “Estamos mobilizados para que os empregos do setor sejam mantidos e para que o Turismo, em breve, possa retomar seu ritmo normal de crescimento”, afirmou o ministro.

Contra o COVID-19

Uma força-tarefa têm sido montada para evitar a disseminação do novo Corona Vírus (COVID-19) no Maranhão e o Blue Tree São Luís têm desempenhado papel fundamental nesta luta. Seguindo orientações da Organização Mundial da Saúde (OMS), o hotel têm aumentado a frequência de higienização de equipamentos e utensílios, disponibilizado diversos pontos de álcool 70%, além de ter reduzido a quantidade de mesas no Oito Restaurante, com o intuito de oferecer maior segurança e bem-estar de seus hóspedes e colaboradores.

Coronavírus: primeiro paciente a morrer no Brasil não viajou ao exterior

Vítima de 62 anos se enquadra em caso de transmissão comunitária, quando não há como detectar a origem do vírus. Homem tinha histórico de diabetes e hipertensão

Após confirmar a primeira morte por causa do novo coronavírus no Brasil, o Governo de São Paulo afirmou, nesta terça-feira (17/3), que o homem de 62 anos não havia viajado para o exterior e que sua morte se enquadra em um caso de transmissão comunitária, quando não há como detectar a origem do vírus.

De acordo com José Henrique Germann, secretário de Saúde do estado de São Paulo, será necessário reforçar as medidas de prevenção. “Temos que reforçar cada vez mais as medidas de prevenção principalmente por se tratar de um óbito comunitário”, avaliou. O paciente de 62 anos era morador de São Paulo e tinha histórico de hipertensão e diabetes. Ou seja, ele estava dentro do grupo de risco.

De acordo com o infectologista e coordenador do Centro de Contingência do Coronavírus de São Paulo, David Uip, a evolução do caso deste paciente foi rápida. O homem apresentou os sintomas da doença na última terça-feira (10/3), foi internado em uma Unidade de Terapia Intensiva (UTI) no sábado (14/3) e faleceu nessa segunda-feira (16/3). “Esse caso mostra uma evolução rápida. Nós estamos vendo que o período de incubação é mais curto. A média é de 3 a 8 dias”, apontou.

Até o momento, de acordo com o governo de São Paulo, 80% dos casos confirmados no estado são leves e 20%



tiveram que ser internados. O Governo de São Paulo não soube precisar quantos pacientes estão em estado grave, mas estima que cerca de 5% dos casos confirmados estejam nessa situação. Em São Paulo, de acordo com a Secretaria de Saúde do Estado, há 162 casos confirmados, sendo 154 na capital e o restante na grande São Paulo.

O IMPARCIAL

6 MILHÕES DE CLIQUES MENSAIS



São Luís, quarta-feira, 18 de março de 2020

Maranhão

Ajustes para lidar com coronavírus

PATRÍCIA CUNHA

O impacto de uma pandemia do coronavírus no mundo e no Brasil alterou a rotina da população em todo lugar. No Maranhão e na capital, São Luís, não foi diferente. Embora nenhum caso do coronavírus tenha sido confirmado no Estado (até o horário do fechamento desta matéria), medidas de precaução tem sido tomadas por órgãos públicos e privados, associações, instituições, federações, sindicatos, órgãos de classe, para que a prevenção aconteça, mas também para que o impacto dessas mudanças não seja tão grande. As medidas atendem ao decreto nº 35.662, de 16 de março, assinado pelo Governador Flávio Dino, que institui medidas de prevenção para inibição do contágio do Covid-19.

Já pensando em um possível prejuízo na economia no setor do comércio, a Federação do Comércio do Maranhão enviou nota dizendo que está distribuindo uma orientação padrão, conforme a Confederação Nacional do Comércio (CNC), para as empresas tanto no aspecto mercadológico, quanto da prevenção do vírus. “No cenário de preços mais baixos, mas com possível queda na confiança dos consumidores, deve-se evitar estoques elevados. A renegociação de prazos com fornecedores é recomendável para melhorar os fluxos de caixa. Além de cortes temporários de despesas consideradas supérfluas, o esforço maior para aproximar os vencimentos de despesas com as receitas também auxiliará no caixa das empresas. No dia a dia dos estabelecimentos, lojas e empresas, os funcionários e colaboradores devem ser orientados a observarem com atenção o movimento de pessoas, utilizarem álcool em gel após contato e atendimento aos clientes. Também é importante observar o movimento de consumidores nas lojas e estabelecimentos. Caso necessário, recomenda-se ajustar a jornada de trabalho dos funcionários, pois os custos com a mão de obra também podem ser reduzidos”.

No setor hoteleiro

O impacto das medidas já está sendo observado negativamente no setor hoteleiro do Estado. A rede hoteleira de São Luís atende às recomendações da ABIH Nacional (Associação Brasileira da Indústria de Hotéis) para implementar as medidas recomendadas pela Organização Mundial de Saúde (OMS), que podem ajudar a diminuir o impacto do coronavírus no Maranhão, como manter disponível nas dependências dos estabelecimentos álcool gel para que todos possam manter suas mãos limpas e descontaminadas; treinando os colaboradores de todos os setores sobre o coronavírus (origem, sintomas, transmissão, prevenção e tratamento); notificando a Vigilância Sanitária de possíveis casos suspeitos de hóspedes e colaboradores, especialmente se a procedência da viagem anterior seja de países com casos confirmados.



Segundo a diretora geral do Blue Tree São Luís Hotel, Jacira Quariguasi Haickel, todas as medidas estão sendo tomadas com relação aos quartos, hóspedes, treinamentos para colaboradores. “Fora isso muito álcool em gel em todos os setores. Por conta do decreto do governador, a gente já teve que diminuir a quantidade de mesas no salão. Estamos vigilantes e reunidos para lidar com esse problema sério. Acho que depois das empresas aéreas a rede hoteleira é a que mais está sendo penalizada com cancelamentos de reservas tanto para hospedagem quanto para eventos”.

Segundo ela, já foram registrados pelo menos 50% de cancelamento das reservas e eventos. O hotel ainda conseguiu realizar atividades na primeira quinzena do mês “O ano ia começar agora, porque ninguém faz negócios antes do carnaval e os eventos que tínhamos para o mês de março, na segunda quinzena, foram todos cancelados. Ninguém quer viajar e esses eventos normalmente

são congressos nacionais. A gente está tentando adiar para o segundo semestre para evitar o cancelamento total e tentar compensar essa queda brusca no faturamento”, disse a diretora.

Medidas paliativas

Nas escolas e universidades públicas e privadas as aulas foram suspensas. Algumas por 30 dias, outras por 15, outras por tempo indeterminado (a exemplo do Instituto Federal do Maranhão). Segundo as instituições, não haverá prejuízo para o calendário escolar e acadêmico e as atividades administrativas funcionarão regularmente com rodízio de funcionários.



A Secretaria de Estado da Educação emitiu portaria com diretrizes a serem adotadas durante período de suspensão das aulas na rede estadual. De acordo com o documento, como forma de manter os serviços administrativos e a execução das demandas inerentes à atividade da gestão escolar, durante o período de suspensão das aulas será mantido o horário de expediente da equipe de gestão escolar e dos servidores que atuam no suporte pedagógico das escolas. O trabalho será executado por sistema de rodízio, que será definido pelas Unidades Regionais de Educação (URE's).

A Universidade Federal do Maranhão disse que vai manter as atividades administrativas e está orientando o corpo docente quanto à utilização do SIGAA, para que as atividades curriculares sejam mantidas enquanto durar a suspensão das aulas presenciais, sem prejuízo ao calendário do semestre letivo.

A Universidade Estadual do Maranhão baixou portaria suspendendo as alas presenciais por 15 dias, além da suspensão do funcionamento do Restaurante Universitário no Campus Paulo VI, redução do atendimento no Hospital Veterinário de São Luís e do Ambulatório de Caxias, mantendo as atividades administrativas com restrição na biblioteca, dentre outros setores da instituição.

O Instituto Federal do Maranhão suspendeu as aulas por prazo indeterminado, além da suspensão dos eventos em geral em todos os campi e na Reitoria da instituição. As atividades administrativas dos campi e da reitoria funcionarão em regime de escala, com revezamento de servidores e com trabalho remoto.

Algumas escolas particulares utilizarão suas plataformas digitais para enviar atividades escolares, a exemplo do Grupo Dom Bosco, que informou estar funcionando em sistema de plantão oferecendo uma alternativa para famílias que não têm com quem deixar os estudantes e poderão contar com o apoio do colégio. “Nesses dias, auxiliaremos os alunos no acesso e manejo dos aplicativos e plataformas que serão utilizados durante o período da nossa e-learning”. O comunicado informa ainda que a equipe pedagógica e administrativa continuará dando todo o suporte aos alunos e famílias e que os alunos deverão acessar diariamente o aplicativo da escola no qual estarão todas as atividades pedagógicas a serem realizadas em casa.

O Colégio Upaon Açú informou que vai divulgar novidades sobre as atividades pedagógicas.

Atividades suspensas

Alinhado às determinações do Sebrae Nacional, o Sebrae no Maranhão adotou medidas para proteger tanto colaboradores quanto clientes. Até o dia 31 de março, estão suspensos o serviço de atendimento presencial e a realização de eventos e cursos, inclusive os já em andamento, que serão reagendados.

Durante o período, o atendimento ao público se dará pelo canal fale com o especialista (acessado pelo site www.sebrae.com.br) e pela central de atendimento (0800 570 0800). “Dessa maneira, o Sebrae Maranhão,

que acredita na importância da prevenção para o combate ao novo coronavírus e demais doenças infecto contagiosas, busca proteger tanto o seu público interno quanto os seus clientes – os donos de micro e pequenos negócios, microempreendedores individuais e produtores rurais”, informou o comunicado.

O Serviço Social do Comércio também suspendeu as atividades escolares em São Luís, Caxias e Itapecuru.



O Centro de Integração Empresa-Escola suspendeu até 31 de março as atividades de capacitação dos aprendizes nos 269 polos de aprendizagem no Brasil, dentre eles, o Maranhão e reitera que, “por causa do alto investimento feito em tecnologia dos últimos anos, os aprendizes do CIEE contam com o CIEE Saber Virtual, plataforma de educação à distância online e gratuita, onde estão disponíveis 35 cursos abordando temas como Orientação Profissional, Informática e Matemática. Isso permite que eles consigam repor o conteúdo dos encontros de capacitação sem qualquer tipo de prejuízo. Em relação à rotina dos aprendizes nas empresas, a orientação é de que os jovens sigam as diretrizes estabelecidas por cada organização”.

Transporte público

E no caso do transporte coletivo? Como agir dentro de um ambiente que aglomera diariamente várias pessoas? O Sindicato das Empresas de Transporte de São Luís declara que como não há qualquer caso do COVID-19 no Maranhão, as medidas a serem adotadas são de prevenção, uma vez que o sistema de transporte coletivo não pode parar. “Até porque o mesmo sustenta a economia nesse momento. Mas nossa orientação para todos é que redobrem os cuidados básicos de higienização dos ônibus, com ênfase na limpeza de corrimões, portas, bancos e janelas; mais vezes ao dia. Contudo o principal aliado da saúde coletiva é o comportamento individual e consciente de cada usuário do transporte, que não deve tossir sem usar o braço, não circular se estiver com sintomas de gripe e no caso extremo de precisar circular doente, usar máscaras dentro dos ônibus e evitar contato próximo, em especial junto a idosos e grávidas”, orienta.



O Sindicato disse ainda que as empresas já estão circulando informações para os trabalhadores do setor de como redobrar a higiene pessoal e de não manter trabalhando motoristas com sintomas de gripe. “O SET recomenda ainda que os usuários evitem ao máximo pegar em corrimões, sempre se higienizando após desembarcar dos coletivos; o álcool em gel é uma solução paliativa, sendo melhor para os usuários lavar bem as mãos com água e sabão, várias vezes ao dia. As dependências dos Terminais de Integração possuem banheiros, que estão sendo limpos e higienizados com uma maior frequência, a nível de prevenção.

MEDIDAS TEMPORÁRIAS

Justiça suspende sessões presenciais

A decisão considerou que a classificação da situação mundial do novo Coronavírus como pandemia significa o risco potencial de a doença infecciosa atingir a população

Os desembargadores Joaquim Figueiredo e Marcelo Carvalho Silva, presidente do Tribunal de Justiça do Maranhão (TJMA) e corregedor-geral da Justiça, assinaram Portaria conjunta nº 72020, que dispõe sobre medidas temporárias de prevenção ao contágio pelo Coronavírus (COVID-19) no Poder Judiciário estadual.

Sessões suspensas

Até o dia 31 de março, ficam suspensas as sessões presenciais de julgamento e audiências, no âmbito do Tribunal de Justiça, ressalvados os casos considerados urgentes e os de réus presos. Havendo a necessidade de sessões presenciais, somente terão acesso aos locais de julgamento as partes e os advogados dos processos da pauta do dia e os participantes habilitados em audiências públicas.

Também ficam suspensas as audiências judiciais em casos não urgentes e as sessões de julgamento da Turmas Recursais, ressalvadas as audiências e sessões de julgamento com réu preso, as sessões do Tribunal do Júri com réu preso e aquelas destinadas a evitar perda ou perecimento de direito, até a mesma data.

Medidas

A resolução ainda diz que os servidores maiores de 65 anos e aqueles portadores de doenças crônicas, gestantes e lactantes, que compõem o grupo de risco de aumento de mortalidade por COVID-19, desempenharão suas atividades por trabalho remoto, conforme disposto em norma interna. A condição de portador de doença crônica dependerá de comprovação por meio de manifestação



SÓ TERÃO ACESSO AOS LOCAIS DE JULGAMENTO AS PARTES E OS ADVOGADOS

escrita de profissional médico, para que as chefias imediatas informem a situação à Diretoria de Recursos Humanos.

O documento destaca que são consideradas doenças crônicas: diabetes, doenças cardiovasculares, doenças renais crônicas, doença pulmonar obstrutiva crônica (DPOC), doenças autoimunes e pacientes oncológicos, dentre outras. Outro artigo determina que ficam suspensas, até o dia 31 de março de 2020, com possibilidade de prorrogação, a realização de congressos, seminários e similares organizados pelo Poder Judiciário estadual, assim como a autorização para afastamento de magistrados e servidores ao exterior ou a outros estados, em missão funcional, exceção feita a casos urgentes e inadiáveis, mediante autorização expressa da Presidência do TJMA.

Visitação e atendimentos

Ainda como parte das medidas, ficam temporariamente suspensas a vi-

sitação pública e o atendimento presencial do público externo, que puder ser prestado por meio eletrônico ou telefônico.

No âmbito dos gabinetes dos desembargadores, fica a critério de cada qual adotar restrições ao atendimento presencial do público externo ou visitação a sua respectiva área, além da possibilidade da execução de atividades de seus servidores, por trabalho remoto, preferencialmente no percentual de 50%. Para atendimento externo, as unidades judiciais e administrativas do Poder Judiciário funcionarão com o mínimo de servidores e colaboradores necessários ao atendimento presencial, em sistema de rodízio, a ser definido pela chefia imediata.

Nas sessões de julgamento no Tribunal do Júri e nas audiências, acaso realizadas na forma presencial, somente terão acesso às respectivas salas: as partes, os advogados e os defensores públicos dos processos incluídos na pauta do dia.

FORMA NATURAL

5 alimentos que ajudam a aumentar imunidade



Além de outras vitaminas, você também pode utilizar alguns alimentos que são aliados da saúde, ajudando a fortalecer o sistema imunológico. Quando estamos com a imunidade baixa, ficamos vulneráveis a ter pequenas ou até grandes infecções e quadros de gripes.

Com o aumento dos casos de coronavírus em todo país e os casos de H1N1 registrados no Maranhão, todo cuidado é pouco com a saúde. Manter hábitos de higiene é fator essencial para prevenir a proliferação do vírus, mas junto com todos os cuidados você também pode equilibrar sua alimentação, consumindo alimentos que ajudem a aumentar a imunidade.

Frutas cítricas



Essas frutas são ricas em vitamina C, antioxidante que ajuda a aumentar

a resistência do organismo.

Oleaginosas



As oleaginosas são ricas em vitamina E. Essa vitamina é boa, principalmente para os idosos. Possui também zinco, as nozes, castanhas, amêndoas e óleos vegetais.

Vegetais verdes escuros



Ricos em ácido fólico, o nutriente auxilia na formação de glóbulos brancos, que são responsáveis pela defesa do organismo. Esse nutriente tam-

bém pode ser encontrado no feijão, cogumelos, carne e fígado.

Pimenta



O betacaroteno é uma substância encontrada na pimenta e se transforma em vitamina A, protegendo organismo de infecções.

Tomate



O tomate é rico em licopeno, é um forte aliado para combater doenças cardiovasculares. (L.G)

LISTA

Os produtos de limpeza que matam coronavírus

DIVULGAÇÃO



ALÉM DO ÁLCOOL EM GEL, OUTROS PRODUTOS SÃO EFICAZES

Se antes o potinho de álcool gel ficava esquecido na bolsa ou no carro, com os casos de coronavírus se espalhando pelo mundo, Brasil e Maranhão, o produto virou objeto de desejo de muitos — e não é para menos, inclusive os estoques já estão terminando.

De acordo com infectologistas, o álcool gel com concentração de 70% e a água com sabão são as melhores formas de higienizar as mãos e evitar a contaminação.

Como o álcool e o sabão matam o vírus

Ambos os métodos são efetivos para quebrar a cápsula de gordura protetora do vírus e destruí-lo. No caso do álcool, o valor de 70% é o recomendado para higienizar o corpo por ser o mais efetivo na mão, a limpeza precisa ser imediata.

Transmissão por superfícies também é possível

Justamente por ser envolvido por uma camada gordurosa, o vírus não sobrevive por muito tempo fora do corpo humano a estimativa do especialista, feita com base em outros vírus similares, é que ele dure de seis a 24 horas dependendo da temperatura e umidade do ambiente e do tipo de superfície. Também vale pensar no tempo que a pessoa infecta.

Invista nestes produtos para higienizar ambientes e matar o coronavírus:

- Água sanitária
- Desinfetantes em geral
- Limpadores multiuso com cloro
- Limpadores multiuso com álcool
- Álcool de limpeza (líquido)
- Detergente
- Sabão

PREVENÇÃO

Qual o tipo certo de máscara contra o vírus?

DIVULGAÇÃO



A MÁSCARA IDEAL É A DE PROTEÇÃO RESPIRATÓRIA INDIVIDUAL

LUCIANA GOMES

Durante esse momento crítico que estamos vivendo, a procura por máscaras e álcool em gel tem sido bem grande, causando a falta de alguns desses produtos nas farmácias.

Mas você sabe qual tipo certo de máscara que deve comprar? O tipo que está sendo mais procurado é a máscara cirúrgica simples, que é feita de polipropileno.

Entretanto, os especialistas estão recomendando, se necessário, utilizar as máscaras de proteção respiratória individual, pois ela possui uma peça fácil e um dispositivo de filtragem de ar. Isso garante uma vida útil mais longa para a máscara.



Vale lembrar que o uso de outros materiais sem ser as máscaras cirúrgicas, como: sacolas plásticas e papel toalha não tem comprovação científica.

Mesmo tomando todos os cuidados necessários, manter hábitos de higiene pessoal ainda é a melhor forma de impedir a propagação do vírus.

São Luís, quarta-feira, 18 de março de 2020

SAMPAIO CORRÊA

Condé recebe "carta branca" de Frota

O novo ciclo do técnico Léo Condé teve início no Sampaio Corrêa. O treinador foi apresentado e já iniciou os trabalhos no Centro de Treinamento José Carlos Macieira

SAULO DUAILIBE

O técnico Léo Condé já comandou o primeiro treinamento à frente do Sampaio Corrêa, após cinco anos. Ele retorna ao clube como o treinador que deixou o time na melhor posição em uma disputa da Série B do Campeonato Brasileiro, quando o Tricolor chegou a 8ª colocação em 2015.

Com o aval total do presidente Sérgio Frota, Léo Condé deverá avaliar o grupo sampaio nos próximos dias para saber com quem ele poderá contar para a temporada. Após uma possível lista de dispensa, o treinador entregará uma lista de contratações para a diretoria. "Ele volta com total auto-

nomia em relação ao elenco, para ajustarmos a equipe, que tem deixado a desejar, é preciso deixar claro, e brigamos pelo título estadual. Não estou satisfeito, creio que ninguém esteja, mas vamos trabalhar para reverter esse quadro", afirmou.

Com a pausa no Campeonato Maranhense, por conta das medidas de prevenção ao coronavírus, Condé espera aproveitar o tempo para conhecer bem o elenco e reforçar a equipe com as peças certas: "Ganhamos um tempo para trabalhar com a paralisação dos campeonatos, que foi necessária, por questões de saúde pública, e vamos aproveitar para fazer as observações necessárias. Estamos monitorando o mercado para fortalecer o

grupo e entrar forte na briga pelo título maranhense, assim como começar a planejar a disputa da Série B", afirmou o treinador. O Sampaio Corrêa além do Campeonato Maranhense, disputará a Série B do Brasileiro neste ano. Desclassificado da Copa do Brasil, após perder para o Águia Negra-MS, o Tricolor ocupa a vice-liderança no Estadual e vem de derrota para o Moto Club, no Superclássico disputado no dia 7 deste mês. Em 2020 foram seis jogos oficiais, com três vitórias, um empate e duas derrotas. São 55,5% de aproveitamento, com 14 gols marcados e seis sofridos.

Condé terá a missão de elevar o aproveitamento da equipe para uma boa disputa da Série B do Brasileiro.



EXAME

Fla espera resultado da contraprova de Jesus

O Flamengo viverá mais de apreensão para ter um diagnóstico definitivo a respeito de Jorge Jesus. O treinador coletou na manhã de ontem, no Rio de Janeiro, amostras para um novo exame para o coronavírus, mas o resultado sairá somente entre hoje e amanhã. Enquanto isso, o Mister segue em quarentena no apartamento onde mora, na Barra da Tijuca.

Os médicos foram até o local para realizar a coleta, visto que o treinador está impossibilitado de sair de casa. O prazo padrão para divulgação do resultado é de 24 a 48 horas. O departamento médico do Flamengo aguarda um diagnóstico definitivo para apontar se o elenco, comissão técnica e funcionários terão que fazer uma nova rodada de exames ou não.

Apesar do resultado positivo fraco para o primeiro exame, Jorge Jesus sente-se bem e está assintomático, sem sinais sequer de gripe. Em vídeo publicado nas redes sociais na noite de segunda-feira, o português se disse confiante em uma pronta recuperação. "É verdade que o meu teste deu positivo, também é verdade que me



O PRIMEIRO TESTE DO TREINADOR JORGE JESUS ATESTOU POSITIVO PARA CORONAVÍRUS

sinto normal. Hoje me sinto exatamente como me sentia há um mês, há um ano, há três, quatro anos. Me sinto uma pessoa completamente normal, não vejo sintomas, mas é verdade que tive o teste positivo. Vou ficar de quarentena".

Todo departamento de futebol do Flamengo realizou exames de Covid-19 na última sexta-feira. Foi quando Jorge Jesus apontou positivo fraco para doença e a contraprova (realizada

em cima do mesmo material) indicou inconclusivo. Após a coleta, os profissionais do clube tiveram contato com o Mister ainda no treino da própria sexta, no treino de sábado pela manhã e no jogo com a Portuguesa.

O Flamengo suspendeu as atividades do futebol profissional e de base por uma semana. Já o Campeonato Carioca está paralisado por 15 dias e a Libertadores por tempo indeterminado.

O que já era esperado, foi formalizado. Por causa do novo coronavírus, a Copa do Nordeste está paralisada por tempo indeterminado. A oficialização saiu ontem, nas redes sociais da competição. De acordo com a nota, a competição será retomada "com a última rodada da fase de grupos e fase final". A princípio, a ideia era de que a última rodada da primeira fase fosse disputada de portões fechados ao público. Mas houve pressão por parte de alguns clubes, principalmente por conta das viagens de avião.

CORONAVÍRUS

Jogo do Sampaio Basquete é suspenso pela LBF

O atual campeão e defensor do título, o Sampaio Basquete, vai ter mais tempo para trabalhar e fortalecer a equipe na Liga de Basquete Feminino (LBF) 2020, pois tinha compromisso marcado para o próximo sábado (21), mas a competição foi suspensa por tempo indeterminado.

Tiveram apenas três partidas na temporada antes da suspensão por conta da pandemia do coronavírus.

Entre elas, o Tricolor maranhense estreou e bem. Venceu o Sesi Araraquara, na última sexta-feira (13), por 76 a 46, sem torcida no ginásio Costa Rodrigues, em São Luís. As cestinhas da Bolívia Querida foram Tati Pacheco e Gil, com 16 pontos cada.



A melhor da partida

A pivô Gil foi a mais eficiente em quadra e levou o troféu de Melhor Jogadora da Partida.



Além dos 16 pontos (com 61,5% nas bolas de 2 pontos), a veterana contribuiu com 5 rebotes, 4 assistências e teve 18 de eficiência.

Logo após o jogo do Sampaio Basquete, a diretoria da LBF se reuniu e decidiu suspender as atividades. Todas as datas serão remarçadas em breve.

A LBF emitiu nota sobre a paralisação:

A Diretoria da Liga de Basquete Feminino, em atenção aos desdobramentos e notícias referentes à evolução do COVID-19 (Corona Vírus), e;

Considerando a solicitação formal de Clubes filiados participantes da LBF CAIXA 2020 e da Presidente da Comissão de Atletas da LBF, em nome e representação das atletas participantes da competição, no sentido da suspensão e paralisação imediata da LBF CAIXA 2020, na medida em que a sua continuidade poderá resultar em exposição dos participantes em áreas de risco e grande aglomeração de pessoas, tais como hotéis e aeroportos;

Considerando a caracterização do COVID-19 (Corona Vírus) como situação pandêmica de repercussão internacional, tendo resultado em suspensões e paralisações de competições esportivas em escala mundial, no intuito de se evitar maior contágio e proliferação do referido vírus;

Considerando o dever de cautela e a prudência com que são tomadas as decisões no âmbito desta Liga de Basquete Feminino, que através da Nota oficial nº 08/2020 já havia decidido pelo fechamento dos portões dos ginásios das partidas da LBF CAIXA 2020 que se realizassem a partir do dia 13 de março do ano corrente; e

Considerando a importância e a necessidade de preservação da saúde das atletas participantes da competição, bem como de todas as pessoas direta ou indiretamente envolvidas na organização e desenvolvimento da LBF CAIXA 2020;

Decide, em caráter temporário e excepcional, suspender todas as partidas programadas para ocorrer a partir de 14 de março de 2020, de modo a preservar a integridade física e psicológica de todas as atletas participantes da competição, bem como das respectivas comissões técnicas, das equipes de arbitragem e coordenação técnica e de todos os voluntários e profissionais direta ou indiretamente envolvidos em sua organização. (S.D)

SEM FUTEBOL

Nordestão paralisado por tempo indeterminado



LUCIANO MARCOS/ABC

NETFLIX

Séries para assistir durante "quarentena"

Listamos abaixo as melhores séries da Netflix para você conferir nas próximas semanas

Em tempos de coronavírus, o isolamento social é o melhor remédio. Para evitarmos uma disseminação ainda maior da doença e protegermos os mais vulneráveis da sociedade, é preciso ficar em casa. E nada melhor do que aproveitar esse momento para assistir ótimas séries da Netflix.

Listamos abaixo as melhores séries da Netflix para você conferir nas próximas semanas; confira abaixo!

Desventuras em Série

Desventuras em Série é uma adaptação da saga de livros homônimos que fez grande sucesso no mundo inteiro. A produção foi extremamente elogiada pela fidelidade com a qual retratou os eventos da saga literária. A série conta a história de 3 irmãos órfãos que lutam contra um vilão ambicioso, vivido por Neil Patrick Harris.

La Casa de Papel

La Casa de Papel é a série de língua espanhola mais popular da Netflix. No Brasil, a produção se tornou um verdadeiro fenômeno cultural, inspirando fantasias, músicas e muito mais. A série acompanha a história eletrizante de um grupo de indivíduos com talentos específicos que são recrutados pelo misterioso Professor para um grande assalto à banco.

Lucifer

Lucifer foi cancelada pela Fox em 2018, mas ganhou uma nova chance na Netflix. Uma quarta temporada foi produzida, para deleite dos fãs do Rei do Inferno. A quarta temporada de

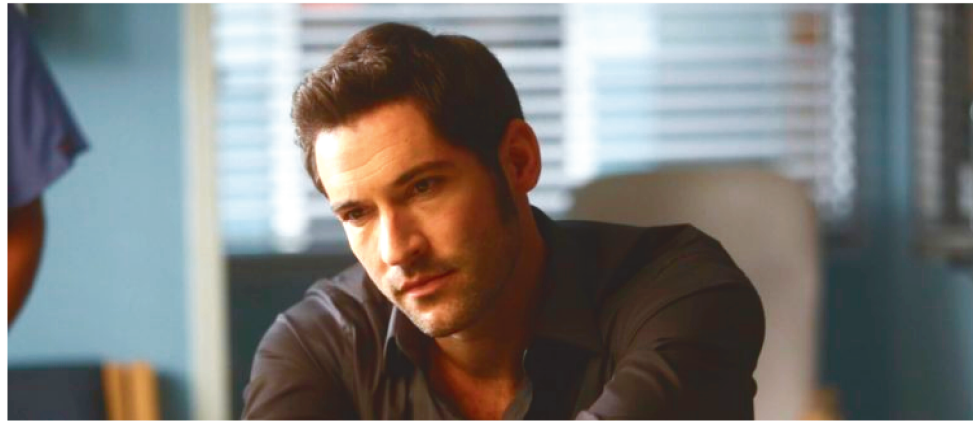

LUCIFER

Lucifer foi considerada por muitos fãs como a melhor da série. A produção acompanha as aventuras de Lucifer Morningstar, que se muda para Los Angeles e passa a trabalhar com o departamento de polícia.

Ozark

Ozark é protagonizada por Jason Bateman, mais conhecido por papéis cômicos em séries como Arrested Development. A série conta a história de um contador que acaba se envolvendo em um esquema de lavagem de dinheiro e outros crimes. Queridinha das premiações, a série é muito elogiada pela crítica especializada.

Mindhunter

Mindhunter, uma das melhores produções originais da Netflix, não poderia faltar nesta lista. A produção de David Fincher e Charlize Theron acompanha a criação da unidade de psicologia comportamental do FBI, que criou perfis mentais detalhados

de alguns dos serial killers e criminosos mais famosos da história dos Estados Unidos. Baseada em fatos reais, a série foi muito elogiada pelo talento de seu elenco, principalmente dos intérpretes dos assassinos. Entre os serial killers apresentados na série estão Charles Manson, Ed Kemper e David Berkowitz, o "Filho de Sam".

Santa Clarita Diet

Santa Clarita Diet conta a história de uma corretora de imóveis da Califórnia que é infectada por um vírus ancestral e se torna uma zumbi canibal, sem perder o bom humor e a irreverência. Com performances excelentes de Drew Barrymore e Tymothy Olyphant, a série também conta um humor negro e bizarro que pode desagradar quem tem o estômago mais fraco. Mesmo assim, por seu enredo dinâmico e episódios curtos, a série é perfeita para uma maratona. Infelizmente, Santa Clarita Diet foi cancelada após sua terceira temporada.

MÚSICA

Artistas gravam Nelson Cavaquinho



OSHOW EM HOMENAGEM A NELSON FOI GRAVADO EM DISCO

Um encontro improvável, o que juntou a atriz e cantora paranaense Simone Mazer e o grupo carioca Semente, resultou num dos melhores discos lançados neste começo de ano. Obviamente, contribuiu para isso o conteúdo do projeto: parte da obra de um dos mestres da MPB, o genial compositor Nelson Cavaquinho, recriada com respeito a tradição, mas com um toque de contemporaneidade, para que possa ser apreciada pelas novas gerações.

No álbum Grupo Semente e Simone Mazzer cantam e tocam Nelson Cavaquinho foram reunidos 14 sambas do rico legado do Poeta dos Cabelos Cor de Prata, morto em 18 de fevereiro de 1986. São parcerias dele com Jair do Cavaquinho, Amâncio Cardoso, Alcides Caminha, Elcio Soares, Ari Monteiro, Oswaldo Martins e Guilherme de Brito — o mais frequente deles. Entre os que já gravaram estão Beth Carvalho, Elis Regina, Nara Leão e Paulinho da Viola.

Inicialmente, a ideia do Semente era montar um show em homenagem a Nelson e, para isso, resolveram chamar Simone Mazzer, que acrescentaria o peso dramático necessário para interpretar as canções melancólicas do sambista. Deu tão certo que ambas as partes decidiram registrar o tributo, com novas leituras de clássicos e músicas menos conhecidas. Com o intuito de fazer uma conexão com os tempos atuais, Nome sagrado, uma ode à mulher, foi escolhida para abrir o CD.

O processo de construção, tanto do repertório, como dos arranjos, teve início em meados de 2018. "Depois de levarmos as canções para o palco, a gravação foi bem rápida, pois já sabíamos o que queríamos fazer, o trabalho estava maduro", conta o cavaquinista João Callado, autor dos arranjos com o violonista e guitarrista Bernardo Dantas, companheiro de grupo. Os outros integrantes do Semente são Marcos Esguleba (percussão), Maninho (percussão) e Bruno Barreto (voz e percussão). Bruno divide a interpretação com Mazzer em cinco faixas do disco.

CINEMA

Filme da "Viúva Negra" é adiado



VIÚVA NEGRA NÃO TEM MAIS DATA PARA ESTREIA DE ACORDO COM COMUNICADO DA DISNEY

A Disney adiou a estreia de "Viúva Negra" em meio a preocupações com a pandemia do coronavírus.

O longa chegaria aos cinemas, originalmente, no dia 30 de abril — ainda não foi decidida uma nova data.

Na semana passada, a Disney já havia decidido adiar a estreia de outros três grandes filmes que chegariam aos cinemas em março e abril ("Mulan", "Os Novos Mutantes" e "Espíritos Obscuros"), mas havia

mantido a data de "Viúva Negra".

Além do quarteto de longas adiado pelo estúdio do Mickey Mouse, a covid-19 também levou outros gigantes de Hollywood a atrasarem a estreia de seus filmes. A Universal, por exemplo, mandou "Velozes e Furiosos 9" para 2021, enquanto a Paramount adiou "Um Lugar Silencioso 2".

"Viúva Negra" mostra Natasha Romanoff (Scarlett Johansson) retornando para a Rússia natal e reencontrando a irmã Yelena (Florence Pugh, de "Adoráveis Mulheres"). Juntas, ela tentarão desmontar o sistema cruel que as transformou em agentes secretas mortíferas.

Com direção de Cate Shortland ("Síndrome de Berlim"), "Viúva Negra" é o primeiro de dois filmes que a Marvel pretende lançar este ano. O segundo, "Eternos", segue com data marcada para novembro.

LITERATURA

Jabuti homenageia Adélia Prado

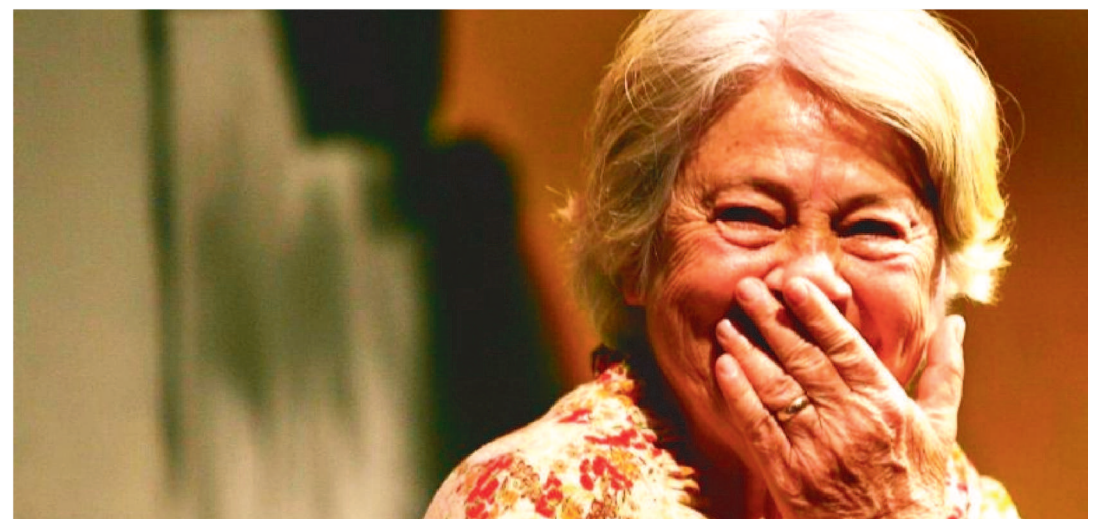

A POETISA ADÉLIA PRADO DURANTE A FLIP (FEIRA DO LIVRO DE PARATY) DE 2010

A principal premiação de literatura brasileira, o Jabuti, abriu ontem (17) as inscrições para sua edição de 2020, que ocorrerá em setembro. Neste ano, a cerimônia, que terá pela primeira vez a categoria romance de entretenimento, homenageará a escritora mineira Adélia Prado.

Depois de celebrar Conceição Evaristo na última edição, a Câmara Brasileira do Livro (CBL), responsável pelo prêmio Jabuti, escolheu Prado para ser a grande homenageada da vez. A autora já recebeu diversas condecorações nacionais e internacionais, incluindo o maior Prêmio Canadense de poesia, o Griffin. Em 1978, seu livro de poemas "O Coração Disparado" foi premiado pelo Jabuti.

Nesta edição, há quatro eixos que formam as categorias dos prêmios: literatura, ensaios, livro e inovação.

A categoria humanidades foi dividida em ciências humanas e ciências sociais, porque, segundo os organizadores, foi a que teve o maior grupo de livros inscritos nos últimos anos, o que tornava o trabalho do avaliador mais complexo que o das demais categorias.

O curador do Prêmio, Pedro Almeida, afirma que a nova categoria, romance de entretenimento, foi criada para premiar os autores nacionais de ficção que, nor-

malmente, não são contemplados pelos prêmios de literatura.

"Ela renova o prêmio e o atualiza com o que acontece e se produz na indústria editorial, diante dos olhos de um público leitor e, mais do que nunca, inova. É o prêmio Jabuti atravessando as fronteiras da academia para chegar ainda próximo dos leitores. Buscamos com essa inclusão reconhecer os autores nacionais de ficção para que eles se tornem tão populares quanto Tolkien, Shelley e Bram Stoker, Julio Verne, Charlotte Brontë e José Mauro Vasconcelos e Agatha Christie", diz Almeida.

A partir de agora, a categoria romance será chamada de Romance Literário.

Outra novidade importante é que o prêmio de impressão foi retirado do Jabuti. Em nota, a organização do evento afirma que considera o Prêmio Fernando Pini, realizado pela Abigraf, muito mais relevante na indústria gráfica e, por isso, tomou a decisão de apoiá-lo, sem promover a categoria. O vencedor do Livro do Ano do prêmio Jabuti 2020 será escolhido entre as obras vencedoras dos eixos literatura e ensaios. As inscrições vão de 17 de março a 30 de abril de 2020 e podem ser feitas por meio do site, onde está disposto o regulamento completo da premiação.