www.oimparcial.com.br

O IMPARCIAL

Ano XCIV Nº 36.100 | SÃO LUÍS-MA, SEXTA-FEIRA, 5 DE JUNHO DE 2020 | CAPITAL E INTERIOR R$ 2,00 | @OImparcialMA | @imparcialonline | @oimparcial | 98 98232.0262

EFEITO DO VÍRUS

Pagamento de consignados é suspenso por lei

Assembleia promulga lei que contempla financiamentos, cartões de crédito e operações de arrendamento mercantil concedidos por instituições financeiras e descontados dos salários. Suspensão, por 90 dias, do desconto salarial em folha de pagamento. PÁGINA 5

AVARIADO

Navio Stella Banner é rebocado para águas mais profundas na Baía de São Marcos

Após ser concluída a operação de reflutuação, o navio mercante Stellar Banner, que estava encalhado, foi rebocado para uma área de águas mais profundas, distante cerca de 60 milhas da costa maranhense. PÁGINA 9

ATÉ QUANDO?

Maranhão é o quinto estado em exploração infantil

O estado possui 147 mil crianças e adolescentes de 5 a 17 anos de idade em situação de trabalho infantil, o que representa 8,1% da população maranhense nessa faixa etária. O Maranhão ocupa o 5º lugar do país em exploração do trabalho infantil, segundo análise realizada pelo MPT-MA e pelo Fórum Estadual de Prevenção e Erradicação do Trabalho Infantil e Proteção ao Adolescente no Trabalho (Fepetima) sobre a PnadC/IBGE/2016. PÁGINA 9

DIA MUNDIAL DO MEIO AMBIENTE

Entenda a importância e veja dicas para preservar o ambiente

PÁGINA 7

Edivaldo Jr. anuncia retorno da coleta seletiva e dos Ecopontos

PÁGINA 7

Mudança em carga horária gera protesto de profissionais

Ontem, dezenas de enfermeiros e técnicos de enfermagem que atuam em dois dos maiores hospitais particulares do Maranhão, ocuparam um trecho na avenida Jerônimo de Albuquerque, no Bequimão, e, em seguida, dirigiram-se à frente de outro hospital, no bairro do Jaracaty, para protestar contra uma carga horária considerada abusiva, supostamente imposta por hospitais. PÁGINA 3

RETORNO GRADUAL

Shoppings de São Luís executam medidas sanitárias para volta

Fechados desde a segunda quinzena de março, como forma de garantir o isolamento social da população e, evitar a proliferação do novo coronavírus, os shoppings se preparam para reabrir as lojas no dia 15. PÁGINA 3

TEMPO E TEMPERATURA

Chuva	10mm	Chances: 90%
Vento	NE	26km/h
Umidade	↓ 51%	↑ 70%
Sol	05:39h	17:55h

BASTIDORES — Reflexões no pós-pandemia

O Brasil marcha rumo a um cenário político e institucional obscurecido por uma visão social desconhecida até pela ciência. As lideranças que dirigem o poder político comandam a economia e exercem controle social não esboçam qualquer rascunho de um projeto de reconstrução do país.

TÁBUA DE MARÉ

SEX 29/05/2020
00H34 ..... 0.8M
06H49 ..... 5.6M
12H53 ..... 1.0M
19H02 ..... 6.0M

CÚPULA

ONU pede vacina acessível a todos

Com a participação de mais de 50 países e de cerca de 35 chefes de Estado e de Governo, esta cúpula buscava arrecadar 7,4 bilhões de dólares

O secretário-geral da ONU, Antonio Guterres, pediu nesta quinta-feira uma "vacina do povo" contra o coronavírus que, uma vez desenvolvida, deve estar disponível para todos no planeta, durante uma reunião virtual internacional que arrecadou 8,8 bilhões de dólares para a Aliança para a Vacina (GAVI).

"Uma vacina contra a COVID-19 deve ser vista como um bem público mundial, uma vacina para o povo", afirmou o português em uma mensagem de vídeo, na qual destacou que muitos líderes mundiais se declararam a favor da ideia.

O presidente dos Estados Unidos, Donald Trump, que não participa da reunião ao vivo, enviou um discurso gravado. "Como o coronavírus mostrou, ele não tem fronteiras, não discrimina", afirmou. "É ruim, é nojento, mas vamos lidar com isso juntos", acrescentou.

Com a participação de mais de 50 países e de cerca de 35 chefes de Estado e de Governo, esta cúpula buscava arrecadar 7,4 bilhões de dólares (6,6 bilhões de euros) para que a GAVI possa continuar suas campanhas mundiais de vacinação contra doenças como sarampo, poliomielite, ou febre tifoide, interrompidas pela pandemia de COVID-19. O objetivo foi superado.

"Juntos reabastecemos essa aliança (…) asseguramos 8,8 bilhões de dólares para o trabalho vital da GAVI durante os próximos cinco anos", anunciou o anfitrião, Boris Johnson.

O Reino Unido é o maior contribuinte, com 1,65 bilhão de libras (1,85 bilhão de euros, 2,08 bilhões de dólares) prometidos para o período 2021-2025, seguido pela Fundação Gates com 1,6 bilhão de dólares.

Os Estados Unidos prometeram 1,1 bilhões de dólares, Noruega 1 bilhões de dólares, França 500 milhões de euros, Espanha 50 milhões de euros e China 20 milhões de dólares, entre outros.

"Unir a humanidade"

A cooperação mundial contra a pandemia também foi o desejo manifestado pelo anfitrião, o primeiro-ministro britânico, Boris Johnson: "Espero que esta cúpula seja o momento em que o mundo se junte para unir a humanidade na luta contra a doença".

"Peço que se juntem a nós no fortalecimento dessa aliança que salva vidas", insistiu Johnson, cujo país é o segundo mais afetado pelo coronavírus, com quase 40.000 mortes confirmadas. Até agora, o Reino Unido é o maior colaborador da GAVI, com 1,65 bilhão de libras (2,08 bilhões de dólares) prometidos pelos próximos cinco anos. Muitas empresas farmacêuticas estão dispostas a disponibilizar sua capacidade de produção assim que uma vacina for desenvolvida, disse o bilionário americano Bill Gates, cuja fundação é muito ativa nessa área.

Isso é essencial para garantir que tantas pessoas quanto possível tenham acesso à vacina, assim que for encontrada, disse o filantropo à BBC.

"Quando tivermos uma vacina, queremos desenvolver a imunidade coletiva" e, para isso, devemos garantir que ela seja administrada a "mais de 80% da população mundial", acrescentou, reconhecendo que os rumores e as teorias conspiratórias que correm nas redes sociais podem minar esse objetivo.

"Poder monopolista"

A cúpula da GAVI é realizada em um momento delicado, em que a pandemia exacerbou os ataques contra o multilateralismo, em meio à ruptura de Trump com a Organização Mundial da Saúde (OMS) e ao medo de que os Estados Unidos assumam o controle sobre futuras vacinas.

"É de grande importância, e estamos conseguindo que haja consenso e apoio internacional em todo mundo para encontrar uma vacina e fornecê-la a todos os vulneráveis, porque ninguém estará seguro até que todos estejam", disse à AFP a ministra britânica do Desenvolvimento Internacional, Anne-Marie Trevelyan.

Anna Marriott, responsável pela área de saúde da organização não-governamental Oxfam, aplaudiu o estabelecimento de um novo fundo para ajudar os países em desenvolvimento a acessarem uma futura imunização contra a COVID-19. Em uma nota, ela enfatizou, porém, que "a GAVI e os governos que a financiam devem primeiro enfrentar o poder monopolista da indústria farmacêutica que impede a vacina para o povo".

"O dinheiro dos contribuintes deve ser investido em vacinas e tratamentos isentos de royalties e disponíveis para todas as nações a preço de custo", insistiu.

AJUDA

Qualidade do sono pode ajudar sistema imunológico

CADA PESSOA PRECISA DE UMA QUANTIDADE MÍNIMA DE HORAS DE SONO. BOA NOITE DE SONO AUXILIA NO FORTALECIMENTO

O novo coronavírus pegou o mundo desprevenido e fez boa parte da população mundial mudar hábitos e se adaptar a essa nova realidade. Para tentar conter a proliferação do vírus, as orientações são diversas: lavar as mãos, evitar tocar nos olhos, boca e nariz sem higienizá-las, manter-se hidratado, evitar aglomerações, usar máscara de proteção, entre outras.

Além disso, uma boa noite de sono é uma aliada para manter a saúde. Segundo o médico do sono e neurologista da Academia Brasileira de Neurologia (ABN), Lúcio Huebra, dormir bem auxilia no fortalecimento do sistema imunológico, fundamental na prevenção da doença.

"É durante o sono que boa parte das funções do corpo se recupera e isso também acontece com o sistema imune. É preciso uma boa qualidade do sono para que as células de defesa sejam restauradas e, dessa forma, garantam a produção de anticorpos para as diversas infecções de maneira adequada", diz o neurologista.

Há uma relação bidirecional entre a qualidade do sono e a imunidade. Um sono de má qualidade ou encurtado leva o organismo a uma situação de estresse, aumentando a liberação do cortisol, hormônio com efeito imunomodulador e que acaba reduzindo as defesas do corpo.

Um estudo brasileiro sobre o impacto do sono na eficácia da vacina contra a hepatite A mostrou que pessoas com privação de sono tiveram resposta reduzida pela metade ao serem vacinadas, em relação ao grupo que dormiu bem. Existe também evidência de que o sono curto, com menos de seis horas, está associado a um aumento da sintomatologia do resfriado comum. Ou seja, pesquisas comprovam que pessoas que dormem menos do que o necessário ficam mais suscetíveis a infecções respiratórias.

Além da queda da imunidade, o sono de má qualidade ou insuficiente traz outras repercussões negativas para o organismo. Quando a quantidade ideal de horas de sono não é respeitada, algumas consequências podem surgir, sejam elas agudas, que aparecem já no dia seguinte a uma noite mal dormida, ou crônicas, aquelas que podem surgir ao longo da vida, como consequência de diversos episódios de sono de má qualidade.

Fadiga, sonolência, irritabilidade, desatenção, dificuldade de memorização, dor de cabeça e tontura são alguns dos exemplos de impactos agudos da restrição do sono. A longo prazo podem surgir complicações metabólicas como obesidade, dislipidemia, maior risco de diabetes; complicações cardiovasculares como hipertensão, maior risco de infarto ou acidente vascular cerebral (AVC).

Além disso, várias noites mal dormidas consecutivas podem levar a um processo de declínio cognitivo, prejudicando a memória ou acelerando um processo de demência em pessoas que já tenham predisposição. Juntamente com esses aspectos, a falta de sono adequado pode acarretar prejuízos em diferentes níveis da vida social como reduzir a produtividade, dificultar o aprendizado e aumentar o risco de acidentes, seja no trânsito ou no trabalho. O humor também fica alterado, deixando as pessoas mais irritadas e com menor tolerância à frustração, atrapalhando o trabalho em grupo e o convívio social.

Maia aguarda proposta do governo para debater prorrogação de auxílio

O presidente da Câmara dos Deputados, Rodrigo Maia, disse hoje (4) esperar uma proposta oficial do governo sobre a prorrogação do auxílio emergencial de R$ 600 por mais 60 dias, para então dar início ao debate sobre o tema no Parlamento.

O projeto aprovado no Congresso e sancionado pelo presidente da República, Jair Bolsonaro, no início de abril, prevê o pagamento da renda mínima por três meses para trabalhadores informais, integrantes do Bolsa Família e pessoas de baixa renda.

"A gente sabe das dificuldades, entende a preocupação do governo e gostaria de ter uma posição oficial do governo. Que ele encaminhe a matéria ao Parlamento para que a gente possa fazer o debate transparente", disse Maia.

O governo já sinalizou a possibilidade de estender mais duas parcelas do benefício, mas com valor reduzido. Durante coletiva, Maia disse que há um sentimento favorável por parte dos parlamentares para a prorrogação do auxílio, mas que precisa de uma proposta oficial do governo para iniciar os debates em torno dos recursos para a prorrogação do auxílio. Segundo Maia, é preciso debater o impacto fiscal da prorrogação junto com a equipe econômica.

"Se dependesse dos parlamentares teria ao menos mais duas ou três parcelas no mesmo valor de R$ 600. Mas tem o impacto, ninguém está negando o impacto, nem o governo a necessidade de prorrogação do benefício", disse. "Sabemos que existe um custo e a construção da manutenção do valor por algum período precisa estar baseada também em construir as condições de forma coletiva com a equipe econômica e com o parlamento", acrescentou.

Reforma tributária

Maia disse ainda que o debate sobre a reforma tributária deve ser retomado em julho e defendeu que também se discuta, em conjunto com a proposta, o refinanciamento de dívidas de empresas, o chamado Refis, que não conseguiram pagar impostos durante a pandemia.

Segundo Maia, o refinanciamento não seria o melhor instrumento, uma vez que sinaliza a possibilidade de incentivo à inadimplência, mas disse que essa seria uma saída em razão do momento de pandemia.

"Nós deveríamos aproveitar a crise, ela gera algumas oportunidades, para fazer uma discussão mais ampla, a partir do mês de julho, primeiro de forma virtual e depois presencial, fazer uma grande discussão da questão da reforma tributária e, dentro dela, discutir um último Refis", afirmou. "O Refis é um instrumento ruim, que feito a cada dois, três anos gera sempre uma impressão de que as pessoas podem deixar de contribuir e depois têm uma solução, acrescentou.

Maia disse que o debate casado tem mais "racionalidade" e que não resultaria em um aumento de impostos. "Acredito que de repente dentro do debate da reforma tributária a gente tenha condição de fazer, dar uma solução para todos aqueles que ficaram sem condição de pagar os seus impostos e ao mesmo tempo aprovar um novo sistema tributário", declarou Maia.

Fake news

Maia voltou a falar sobre a construção de um texto comum em torno de um projeto de lei para combater as notícias falsas, as chamadas fake news e disse que deve apresentar uma proposta da Câmara para o presidente do Senado, Davi Alcolumbre, no final de semana.

Maia disse esperar um entendimento em torno de uma proposta com maioria ampla nas duas casas para que a votação da proposta ocorra ainda na próxima semana. O parlamentar tem defendido que as plataformas também devem ser responsabilizadas. Segundo Maia, a legislação sobre o tema deve respeitar as liberdades de imprensa e de expressão, e vai dar mais transparência sobre quem está patrocinando as fake news no Brasil.

"Espero que seja votado na próxima semana. Combinei com alguns deputados hoje que a gente tente construir um texto até amanhã e, com esse texto, peço uma reunião ao presidente Davi, para mostrar aos senadores qual a posição que tem alguma harmonia na Câmara", afirmou.

REIVINDICAÇÃO

Mudança em carga horária gera protestos

Enfermeiros e técnicos de enfermagem denunciam imposição abusiva de novos horários de trabalho no enfrentamento à covid-19

DALVA RÊGO

Na manhã desta quinta-feira (4), dezenas de enfermeiros e técnicos de enfermagem que atuam em dois dos maiores hospitais particulares do Maranhão ocuparam um trecho na avenida Jerônimo de Albuquerque, no Bequimão, e, em seguida, dirigiram-se à frente de outro hospital, no bairro do Jaracaty, para protestar contra uma carga horária considerada abusiva, supostamente imposta pelos hospitais, em meio à pandemia do novo coronavírus em São Luís.

Com cartazes e carros de som, os manifestantes expressaram repúdio à atitude das unidades hospitalares, que teriam estabelecido uma mudança no cumprimento do horário de trabalho da categoria sem o proporcional reajuste salarial.

As denúncias dos profissionais apontam que os hospitais impuseram aumento de 50% na jornada de trabalho de técnicos e enfermeiros, diminuindo o tempo de descanso deles. A jornada praticada até agora é de 12×60 (12 horas de trabalho por 36 de descanso); a nova, apresentada pela direção, é de 12×36 (12 horas de trabalho por 36 de descanso).

Além disso, outras denúncias dão conta de que os profissionais estariam sofrendo pressão para aceitar a nova carga horária, correndo o risco de ser demitidos caso não aceitem. Tanto o Sindicato dos Enfermeiros quanto o Sindicato dos Técnicos de Enfermagem do Maranhão consideram a nova jornada impraticável e desumana; e temem que a mudança afete diretamente os pacientes desses hospitais, uma vez que, para complementar a renda, muitos profissionais precisam trabalhar em mais de um emprego.

Com base nos dados oficiais do CAGED, atualmente, um enfermeiro em São Luís recebe entre R$2.689,44 e R$5.035,63, sendo que a média salarial fica em R$ 2.946,72 para uma jornada de trabalho de 37 horas semanais.

Defesa dos hospitais

Ainda na quarta-feira, quando soube do manifesto organizado pela categoria, o hospital particular onde ocorreu o primeiro protesto desta quinta-feira, no bairro do Bequimão, divulgou nota em que nega qualquer imposição, mas confirma a proposta de aumento da jornada de trabalho a enfermeiros e técnicos como parte do plano de enfrentamento à Covid-19 e como uma alternativa à manutenção dos postos de trabalho. Além disso, no comunicado, reforça que cumpre as determinações da legislação trabalhista, mantém diálogo com os sindicatos que representam os profissionais e adota jornadas de trabalho compatíveis com as normas trabalhistas. O hospital em questão divulga diariamente um boletim com os principais números referentes à infecção pelo novo coronavírus. De acordo com o boletim mais recente, divulgado na tarde de ontem, 769 pacientes, entre casos suspeitos e confirmados de Covid-19, receberam alta hospitalar desde o início da pandemia na capital, em março. Atualmente, 35 pessoas estão internadas em leitos clínicos e outras 54 estão na UTI. Já o segundo hospital onde a manifestação foi realizada hoje pelos profissionais, no bairro do Jaracaty, informou que não tem feito ou sugerido mudanças para a escala dos profissionais de enfermagem, e afirma que prestou assistência e antecipou alguns benefícios durante a pandemia para enfermeiros e técnicos de enfermagem.

MUDANÇA

Revista retira estudo contra cloroquina

A FONTE DOS DADOS ANALISADOS NÃO ERA CONFIÁVEL

Três dos quatro autores do estudo que invalidou o uso da cloroquina e do seu derivado, a hidroxicloroquina, em casos de covid-19, afirmaram que não é possível garantir a veracidade dos dados do estudo, de acordo com o comunicado divulgado na tarde de hoje (4) no site da revista médico-científica britânica The Lancet. Por isso, os cientistas pediram a retirada do estudo da publicação.

Os cardiologistas e cirurgiões Mandeep Mehra, Frank Ruschitzka e Amit Patel não obtiveram sucesso na validação independente dos dados usados para a publicação do estudo, o que torna impossível a checagem dos óbitos e o acesso às fichas completas dos 96 mil pacientes que fizeram parte do levantamento.

"Nós não podemos mais garantir a veracidade das fontes dos dados primários. Por causa deste desenvolvimento infeliz, os autores pedem que o artigo seja retratado", afirma o médico e cientista Mandeep Mehra, em comunicado.

Publicado em 22 maio, o estudo afirmava que o uso de quatro protocolos diferentes de medicamentos – todos usando cloroquina ou sua variação moderna, a hidroxicloroquina – não surtiu efeito sobre o vírus SARS-CoV-2, agente causador da covid-19. O estudo relata que um dos efeitos colaterais descritos na bula dos medicamentos, a arritmia cardíaca, colocou em risco a vida de pacientes de diversos grupos, desde os menos severos até os que estavam em estado crítico.

A retratação do estudo acontece um dia após a Organização Mundial da Saúde (OMS) anunciar a retomada dos testes com ambas as substâncias. Médicos, cientistas e estatísticos de diversos países também se manifestaram sobre a metodologia aplicada, que utilizou um banco de dados da empresa Surgisphere especializada em informações médicas.

REABERTURA

Shoppings de São Luís executam medidas sanitárias

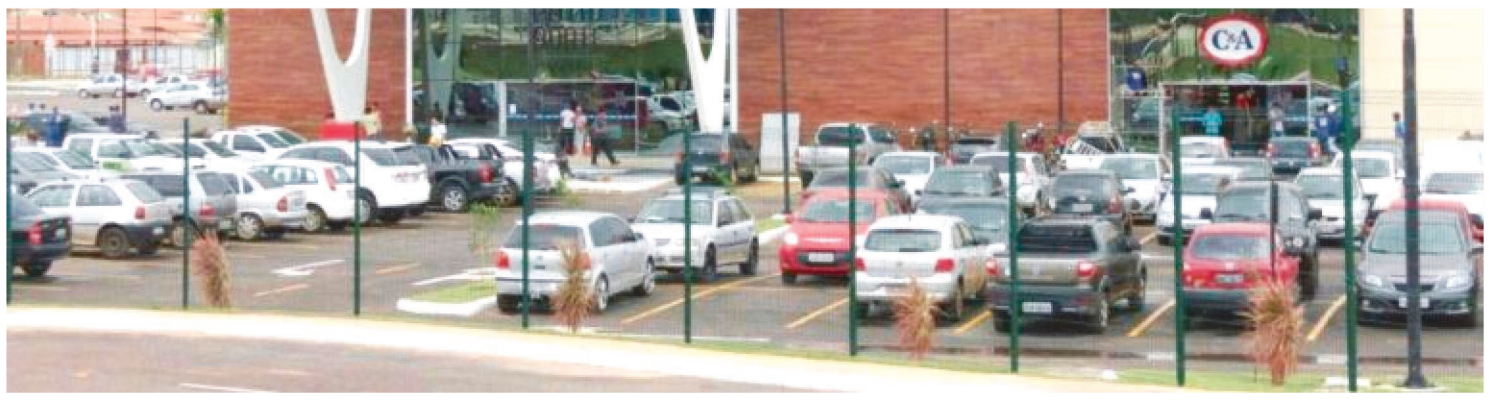

SHOPPING PÁTIO NORTE TAMBÉM SEGUE PROTOCOLOS SANITÁRIOS MAIS RÍGIDOS PARA A VOLTA DAS ATIVIDADES

Fechados desde a segunda quinzena de março, como forma de garantir o isolamento social da população e, por consequência, evitar a proliferação do novo coronavírus, os shoppings da Grande São Luís se preparam para reabrir as lojas na próxima segunda-feira (15). Lógico, seguindo os protocolos de segurança sanitária e garantindo a saúde dos clientes.

Apesar da notícia da reabertura do comércio não-essencial, isso não significa que os estabelecimentos estarão funcionando a todo vapor já na semana que vem. O Imparcial entrou em contato com os principais shoppings da cidade e observou que os protocolos, discutidos entre as administrações de cada um deles e a SEINC (Secretaria de Estado da Indústria, Comércio e Serviços), seguem os mesmos padrões, com variação apenas de acordo com as peculiaridades de cada shopping. Por exemplo, no que diz respeito aos acessos dos clientes, que não encontrarão todas as portarias abertas em alguns lugares.

Esta semana, a SEINC faz visitas a todos os shoppings, para verificar em que pé está a implementação das medidas necessárias para a reabertura. Até o fim de semana, podem ser necessários novos ajustes. Shoppings aguardam definições, mas asseguram já ter iniciado as mudanças.

Ar condicionado X ar puro

Apesar da expectativa pela reabertura das lojas nesses locais, parte da população demonstra preocupação com os espaços dos shoppings, que em geral têm pouca ou nenhuma ventilação natural. Orientações do Ministério da Saúde e da própria OMS dão conta de que manter os ambientes arejados é fundamental para evitar a proliferação de vírus, como o novo coronavírus, e outros microorganismos. Em relação a isso, os shoppings que responderam a O Imparcial afirmaram que todos os filtros de ar condicionados foram higienizados e, dependendo do caso, até trocados por novos. Em alguns shoppings, portas serão mantidas abertas para favorecer a entrada do ar puro.

O que vai funcionar?

Tudo ocorrerá de forma gradual. De um modo geral, quase todas as operações irão funcionar: lojas, quiosques, clínicas, supermercados, cursos, salões de beleza, entre outros.

O que não vai funcionar?

Praças de alimentação, cinemas, áreas infantis e outras operações de lazer e entretenimento seguem sem autorização para funcionamento. Os restaurantes apenas podem funcionar na modalidade delivery (entrega à domicílio) e drive-thru (retirada no local).

A realização de eventos ou de qualquer ação que cause aglomeração também continua vedada.

Medidas sanitárias

As principais alterações dizem respeito à redução do horário de atendimento, controle de tráfego de pessoas com a redução do número de vagas de estacionamento em 50% e do número de entradas para acesso do público ao shopping. Todos os clientes, ao entrarem no shopping, precisarão passar por aferição de temperatura com termômetros digitais de detecção à distância. Também haverá disponibilização de álcool em gel, bactericidas nos tapetes e o uso obrigatório de máscaras para funcionários, lojistas e frequentadores, além de indicadores de distanciamento – de dois metros – e controle de acesso aos elevadores e escadas rolantes.

A limpeza e de desinfecção das áreas públicas, especialmente nas áreas de contato, tais como maçanetas, escadas rolantes, corrimãos e máquinas de pagamentos, e nas áreas comuns, como banheiros, serão intensificadas.

De acordo com os shoppings contactados por O Imparcial, essa reabertura segue o protocolo de operações desenvolvido pela Associação Brasileira de Shoppings Centers (Abrasce), criado a partir de experiências internacionais, boas práticas de outros setores e também com recomendações de especialistas da saúde.

PACIENTES

Estudo revela que um terço são assintomáticos

O RESULTADO É MUITO SIMILAR AO DA 1ª ONDA DE ESTUDOS

Um terço dos infectados do novo coronavírus na Espanha são assintomáticos, revelou uma atualização de um estudo publicado pelo governo, que confirmou que 5,2% da população já contraiu o vírus da COVID-19.

Extrapolando os resultados do estudo com a população em geral, foi concluído que "um terço das pessoas que tem a infecção não apresentam sintomas, portanto não precisaram do serviço de saúde", afirmou à imprensa a diretora do Centro Nacional de Epidemiologia, Marina Pollán.

A segunda onda do estudo soro-epidemiológico com uma amostra de mais de 60 mil pessoas, realizada entre 18 de maio e 1º de junho, teve como resultado principal que 5,21% da população (cerca de 2,4 milhões dos 47 milhões de espanhóis) desenvolveram anticorpos, ou seja, eles tiveram algum contato com o vírus, segundo o comunicado do Ministério da Saúde.

O resultado é muito similar ao da primeira onda de estudos, realizada entre o final de abril e meados de maio. Naquela ocasião, foi revelado que cerca de 5% da população espanhola havia contraído o novo coronavírus.

"Embora a média nacional seja de 5,21%, o estudo mostra uma variabilidade geográfica, também muito parecida com a observada na primeira onda, com prevalências iguais ou próximas a 10% em Madri, assim como, nas províncias localizadas na região", aponta o comunicado.

Madri tem sido a região mais atingida pelo coronavírus, chegando perto de um terço dos 240 mil casos confirmados e 27 mil mortes de todo o país.

A Espanha, um dos países que mais sofrem com a pandemia, conseguiu diminuir o número de contágios e está em um processo gradual de flexibilização do confinamento que deverá terminar no final de junho.

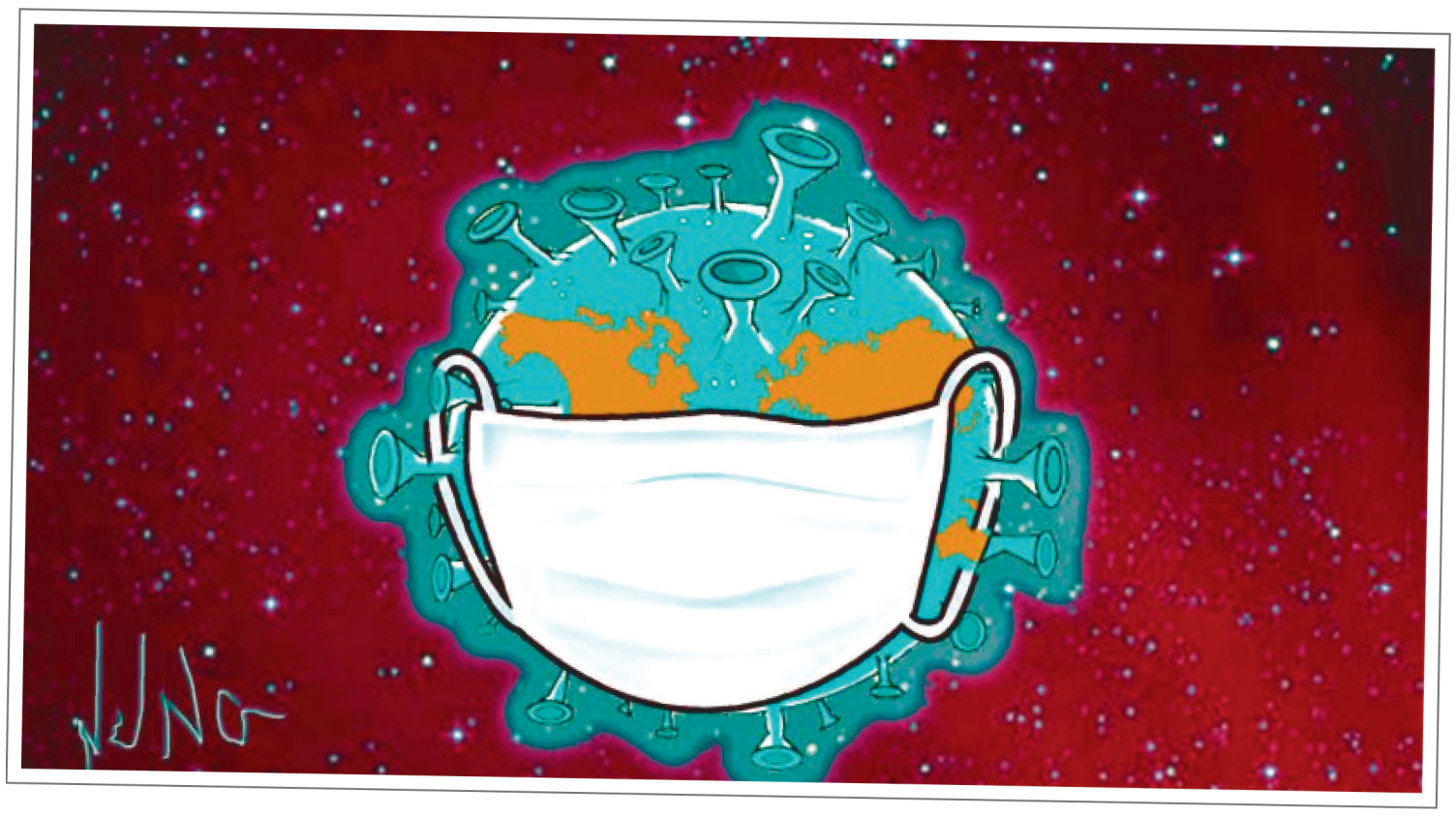

O futuro do aprendizado pós-pandemia

MARCELA CORREA
Líder de Tutoria no time de Sucesso do Cliente da HSM University

Tem-se discutido veementemente a respeito da revolução tecnológica no mundo. Durante os últimos anos o ensino online teve um significativo crescimento e está ganhando mais adeptos. As tecnologias da informação e comunicação (TICs) como são conhecidas, tem ampliado os recursos disponíveis para a aprendizagem. Essas modernizações favorecem a aplicação de estratégias pedagógicas e conseguem atender os diversos estilos de conhecimento.

Os esforços para conter a disseminação da covid-19 por meio de medidas preventivas como o distanciamento social, fechou as escolas presenciais e nos proporcionou a possibilidade de estudar de maneira online. Os professores que ainda não usavam ambientes virtuais de aprendizagem tiveram que aderir a essa nova prática, e o mesmo ocorreu com milhares de estudantes. Aqueles que já faziam uso do ensino online não encontraram dificuldades, conseguindo intensificar os seus estudos e seguindo os cronogramas estipulados.

A necessidade de responder à crise permitiu com que as pessoas desfrutassem mais intensamente da transformação digital e da inovação. O cenário pós-pandemia reforça a importância das habilidades necessárias à nossa adequação para o futuro que está por vir.

O grande aprendizado pós-pandemia é que precisaremos incrementar novas tecnologias em nosso cotidiano. O indivíduo precisará aprender a se desenvolver a fim de ter uma capacidade de autonomia cada vez maior; autonomia propiciada pela tecnologia.

O recorrente modelo de aprendizagem da educação online cria um sistema de ensino livre de localização geográfica e diante do cenário global, as pessoas tendem a manter esse ritmo. Estamos nos reinventando de dentro para fora! Essa reinvenção nos proporciona novos experimentos. E você, o que experimentou de novo? O que tem pensado para o seu futuro profissional daqui em diante? Já pensou que essa é a oportunidade que você precisava para rever seus projetos? Se pararmos para pensar que as novas gerações estão cada vez mais digitais, vemos os benefícios que a tecnologia está trazendo para as nossas vidas. A mesma tecnologia usada por estudantes, há tempos está também inserida nas empresas de ponta.

Essas transformações no mundo fazem com que o aprendizado não seja mais visto como antes, possuindo início, meio e fim. A necessidade de desenvolver novas habilidades faz parte de nossa busca por conhecimento contínuo.

Somos todos "Exame de Ordem"!

ACACIO MIRANDA DA SILVA FILHO

Não são recentes as discussões acerca do "fim" do Exame de Ordem. Inclusive, o Supremo Tribunal Federal já foi instado a manifestar-se sobre a constitucionalidade do tema, em algumas oportunidades, sendo a última em 2011, através do Recurso Extraordinário 603583, cujo objeto versava sobre artigos da Lei 8.906/94.

Quando do julgamento do referido recurso, os ministros decidiram, à unanimidade, que a submissão à realização de uma prova onde são exigidos os requisitos mínimos para o exercício de função essencial a administração da justiça, e ao Estado Democrático do Direito, não fere os preceitos da liberdade de profissão e o princípio da dignidade da pessoa humana.

Vale ressaltar os seguintes argumentos ministeriais:
– "O constituinte limitou as restrições de liberdade de ofício às exigências de qualificação profissional";
– "aferição da qualificação técnica necessária ao exercício da advocacia em caráter preventivo, com vistas a evitar que a atuação do profissional inepto cause prejuízo à sociedade";
– "Por essas razões, existe justificação plausível para a prévia verificação da qualificação profissional do bacharel em direito para que possa exercer a advocacia. Sobreleva no caso interesse coletivo relevante na aferição da capacidade técnica do indivíduo que tenciona ingressar no exercício profissional das atividades privativas do advogado";
– "O provimento foi a fórmula encontrada para que a OAB pudesse, o tempo todo, garantir a atualidade da forma de qualificação a ser exigida".
A par dos argumentos do Poder Judiciário, existem – e existiram – propostas perante o Poder Legislativo, sendo a mais recente a PEC 108/2019.

O objeto central da proposta em comento está relacionado às políticas econômicas do Governo Federal, contudo, uma das suas previsões consagra a extinção dos conselhos de classe, entre eles a da Ordem dos Advogados do Brasil.

Independentemente dos aspectos relacionados aos demais conselhos, sobre cujas finalidades não cabe a análise neste momento, em relação à OAB, a concretização da proposta de emenda ensejaria, além da extinção do citado exame, o enfraquecimento do seu papel institucional de órgão legitimado à propositura das ações constitucionais, na forma do artigo 103, inciso VII, da Constituição Federal.

E neste ponto reside a retórica oportunista dos defensores do fim do "Exame" e enfraquecimento da instituição: a retirada da entidade do rol de legitimados ao combate pela constitucionalidade das normas e das garantias constitucionais.

Entidade de onde emanaram parte das barreiras jurídicas aptas à manutenção das liberdades individuais atualmente aplicáveis, inclusive a liberdade de expressão, da qual decorre o direito de manifestação de opinião, mesmo aquela contraria ao pensamento da maioria.

A título histórico, podem ser indicadas inúmeras conquistas após árduas batalhas travadas pela "Ordem": – combate aos eventuais excessos cometidos durante o período de exceção política vigente entre as décadas de 1960 e 1980; – batalha encampada por Raymundo Faoro para a manutenção do Habeas Corpus; – os diversos advogados que lutaram pela manutenção dos direitos dos presos políticos (e que também fizeram, e ainda fazem, na defesa dos responsáveis pela manutenção do regime); – durante todo o processo de redemocratização no início da década de 80; – o caso dos inúmeros advogados que foram escolhidos como representantes do povo na Assembleia Nacional Constituinte (inclusive o Relator desta, o Senador Bernardo Cabral); -na consolidação do artigo 5°, da Constituiç ;ã ;o Federal, e das garantias do cidadão que deste decorrem; -além de inúmeras hipóteses no pós-redemocratização, como o exemplo do pedido de impeachment do ex-presidente Fernando Collor, entre outros.

Obviamente, a luta por todas estas conquistas sempre representou um custo elevado à instituição, e disso surgiram inúmeras críticas – fundadas e infundadas-, além dos ataques pessoais aos seus membros e dirigentes (como é o caso do atentando à vida sofrido por Seabra Fagundes enquanto exercia a presidência do Conselho Federal da entidade, no final da década de 70).

E esses processos todos fizeram com que a instituição fosse alcançada a plenitude de sua maturidade, onde a entidade prevalece em detrimento às opiniões pessoais ou origens ideológicas dos seus membros e dirigentes, porque hoje a OAB é, antes de tudo, pilar da democracia.

E como dito acima: o fim do exame de ordem e, na hipótese mais grave, o próprio fim da instituição, abre caminho para a queda da histórica última barreira na luta conta os excessos por ventura cometidos pelos poderes constituídos, e, até mesmo para os excessos cometidos por outros setores da sociedade.

Isso porque, aos advogados, enquanto pilares da manutenção da justiça, são afetos os mecanismos do direito de defesa, e este é um direito absoluto, um direito que não escolhe causas, um direito que não tem qualquer preconceito, um direito que acolhe até os seus críticos contumazes, sem qualquer preferência entre o esquerdo ou o direito.

O Direito de Defesa é de todos nós, e quem perde com o seu enfraquecimento não somos só nós, advogados. Quem perde com o seu enfraquecimento somos todos nós brasileiros.

E mesmo que neste momento reste a nós advogados o defendermos de força isolada, em virtude dos ataques dos que não admitem o debate, nós o faremos, porque a história já mostrou que "a advocacia não é uma profissão de covardes".

Sem saúde e sem educação, segue o projeto do caos

BRUNO LACERDA JORNALISTA
(brlacerda@gmail.com)

O ano era o longínquo 2018. Três dias antes do segundo turno das eleições presidenciais, em entrevista coletiva concedida na casa do empresário Paulo Marinho, Jair Bolsonaro (então no PSL), assume o compromisso com "a nomeação de um ministério técnico, que realmente possa corresponder aos anseios do povo brasileiro e não de agremiações político-partidárias".

1º de janeiro de 2019. Toma posse o presidente eleito. Nomeia 22 Ministros(as). 97 dias depois, cai o primeiro: Vélez Rodríguez, da Educação, que, dentre outros absurdos, propunha a revisão teórica sobre o golpe militar de 64 em livros didáticos, "para dar uma visão mais ampla da história". Foi sucedido por Abraham Weintraub, o hoje quase-ex-Ministro, que mais odeia que propõe, vide registro da reunião ministerial de 22 de abril. Odeia o Partido Comunista, odeia a multiplicidade de povos no Brasil ("só tem um povo nesse país") e, pra coroar, odeia a democracia e a pluralidade ("Eu, por mim, botava esses vagabundos todos na cadeia, começando no STF").

Na saúde, o médico Henrique Mandetta (DEM) teve maior sobrevida. Foram 471 dias. Durou até a primeira grande crise. Não a pandemia do novo coronavírus, decretada em março pela Organização Mundial da Saúde (OMS), mas a crise gerada pela defesa do óbvio e responsável: o isolamento social e a não-utilização de medicamento sem comprovação clínica e consenso médico. Não era só uma gripezinha, nunca foi. Sai Mandetta, assume Nelson Teich. Um mandato tão curto quanto fevereiro em anos regulares. Marcado pelo olhar profundo e perdido, Teich é reflexo de como o Brasil enxerga o Governo Federal.

Engana-se, porém, quem pensa que Bolsonaro não tem projeto. Não se gesta uma crise em três dimensões sem planejamento, por mais paradoxal que pareça essa afirmação. É o famoso "quanto pior, melhor". E o cálculo é simples. A retração econômica, em meio à crise sanitária, seria inevitável. Diante de falta de coordenação federal, as medidas (efetivas ou não) seriam tomadas por Governadores(as) e Prefeitos(as) que, então, passariam a ter o bônus, mas, sobretudo, o ônus por agir. Dando certo, "foi o Governo Federal que mandou dinheiro"; com a escalada dos casos e óbitos, "a fatalidade era inevitável" e "não poderíamos parar o país".

A crise sanitária pavimenta a oportunidade de aprofundar a crise econômica, mascarando um objetivo claro: viabilizar o projeto que elegeu este Governo, embelezando as privatizações (o entreguismo das empresas públicas ao capital privado) como a solução para reequilibrar as contas públicas e, de quebra, "se livrar de empresas deficitárias". Negócio da China, dirão por aí. Ou da América. Abre-se caminho, ainda, para a expansão irrestrita do agronegócio, em detrimento de toda a política ambiental que tornou o Brasil referência internacional na área, além da solidificação de um pensamento conservador ("a família, a moral e os bons costumes") que se capilariza por meio de falsos profetas.

Em âmbito político-institucional, forçar a crise alimenta o discurso de que Bolsonaro é contra "tudo isso que está aí". E ao dizer nada, "tudo isso que está aí" diz tudo. É cortina de fumaça para a agenda real. De quebra, rende ao Presidente a justificativa de que não o deixam governar, já que Jair tem a árdua missão de enfrentar a corrupta política tradicional. A agenda não é pró, mas contra. Contra os executivos subnacionais, contra o Legislativo, contra o Judiciário. Bolsonaro é, então, não apenas Jair, mas Jair Messias, com a missão de reestabelecer a ordem e o progresso no Brasil, que agora está acima de todos (exceto dos Estados Unidos, claro).

Ele, que graças a seu histórico de atleta, venceu até mesmo o coronavírus, cumpre a sua promessa, ressignificando o que foi dito. Forja-se um Ministeriado técnico, quando isso significa apenas não ter filiação partidária – os interesses extrapolam os partidos políticos. "Corresponder aos anseios do povo brasileiro" é fato simples, quando o pensamento é o de que "só existe um povo brasileiro" (certamente não representado por pretos/as, pobres e favelados/as). E ignorar agremiações político-partidárias implica em fundar o seu próprio partido, a Aliança pelo Brasil (pelo Brasil, mas em favor de outros). Resta desejar que a força catabólica do caos nos leve adiante, e que este vazio momentâneo ceda espaço ao melhor de nós. Se algo de bom nos deixará Bolsonaro, é a lição de que, na política, nada é tão ruim que não possa piorar.

O IMPARCIAL
EMPRESA PACOTILHA SA
Av. dos Holandeses, Edifício TECH OFFICE, N° 6, Sala 916
Ponta D'Areia, São Luís - MA - CEP: 65075-357

Pedro Freire
Diretor-Presidente
pedrofreire@oimparcial.com.br

Raimundo Borges
Diretor de Redação
borges@oimparcial.com.br

Patrícia Freire
Gerenmte financeira
patriciafreire@oimparcial.com.br

Celio Sergio
Superintendente de Produção
celiosergio@oimparcial.com.br

FALE CONOSCO - GRUPO O IMPARCIAL

REDAÇÃO
(98) 98232-0262

COMERCIAL
(98) 99116-1624

ASSINATURAS
(98) 9144-5645

REDES SOCIAIS
Whatsapp: (98) 98232-0262
Twitter: @imparcialonline
Instagram: @oimparcial
www.oimparcial.com.br

FINANCEIRO
(98) 9144-5626

SERVIDORES PÚBLICOS E INICIATIVA PRIVADA

Lei suspende pagamento de consignados

Lei contempla, ainda, financiamentos, cartões de crédito e operações de arrendamento mercantil concedidos por instituições financeiras e descontados dos salários

O presidente da Assembleia Legislativa do Maranhão, deputado Othelino Neto (PCdoB), promulgou, nesta quinta-feira (4), a Lei 11.274/20 , referente ao Projeto de Lei 100/2020, de autoria da deputada Helena Duailibe (Solidariedade) e coautoria do deputado Adriano Sarney (PV), que dispõe sobre a suspensão, por 90 dias, do desconto salarial das parcelas de empréstimos consignados em folha de pagamento de aposentados, servidores públicos e empregados da iniciativa privada. A iniciativa contempla ainda parcelas de financiamentos, cartões de crédito e operações de arrendamento mercantil concedidos por instituições financeiras e descontados dos salários. A lei já está em vigor "Promulgamos hoje a lei que suspende o desconto dos empréstimos consignados em folha dos servidores públicos, aposentados e empregados da iniciativa privada. Importante iniciativa, que dará um fôlego para muitos trabalhadores neste momento delicado, economicamente, provocado pela pandemia do novo coronavírus", declarou Othelino Neto em suas redes sociais.

Após a promulgação, durante uma live em sua conta oficial no Instagram, o chefe do Legislativo estadual, esclareceu dúvidas dos internautas e destacou a importância da lei. "Muita gente nos cobrou porque é uma medida que tem realmente um impacto muito grande no equilíbrio das finanças das famílias. Neste momento no qual todos passam por dificuldade, essa lei é mais uma iniciativa da Assembleia, que usa sua prerrogativa de legislar para superarmos as dificuldades por conta dessa crise sanitária", pontuou Othelino, acrescentando ainda que o Parlamento Estadual tem priorizado matérias voltadas ao enfrentamento da Covid-19, superando as diferenças político-partidárias em benefício do bem comum.

Segundo a deputada Helena Duailibe, a suspensão das parcelas ajudará muitas famílias neste momento de pandemia. "Sabemos o quanto é preciso gastar com alimentação e medicação para se ter uma saúde e equilíbrio para enfrentar esse vírus. A promulgação dessa lei mostra que nós, deputados, reconhecemos essa causa justa, que vai ao encontro dos anseios daqueles que estão precisando de um reforço financeiro para cobrir despesas extras ou para suprir alguém da família que foi demitido", ressaltou.

Coautor do projeto que originou a lei, o deputado Adriano também destacou a relevância da iniciativa. "Fico feliz por ter contribuído com a elaboração desse projeto que vai ajudar muito aqueles que, de alguma forma, tiveram prejuízos com a pandemia. Com esta lei em vigor, muitas famílias irão passar por essa pandemia com um recurso a mais, diante dessa crise, não só de saúde, mas também socioeconômica", ressaltou, agradecendo, ainda, ao presidente Othelino pelo ato de promulgação da lei.

Emenda

Aprovada por unanimidade pelo plenário do Legislativo estadual, durante sessão remota, a lei conta com a emenda do deputado César Pires (PV), acrescentando o benefício para a iniciativa privada. "É de extrema importância que os trabalhadores da iniciativa privada, tão afetados economicamente pela pandemia, possam contar com os benefícios dessa lei. Uma medida urgente que foi promulgada pelo presidente Othelino Neto, por reconhecer sua grande relevância", declarou César Pires.

Desconto

A lei trata da suspensão do desconto salarial das parcelas de empréstimos, financiamentos, cartões de crédito e operações de arrendamento mercantil concedidos por instituições financeiras e sociedades de arrendamento mercantil, consignados em folha de pagamento de servidores públicos, empregados da iniciativa privada e aposentados pelo Fundo Estadual de Pensão e Aposentadoria.

Facilidade

A lei exige que, ao fim do estado emergência pública, as instituições financeiras conveniadas deverão oferecer condições facilitadas para o pagamento das parcelas vencidas durante o período de suspensão, assegurando o parcelamento do valor em atraso em, no mínimo, 12 meses.

A matéria estabelece ainda que, para fins de parcelamento do valor total das parcelas em atraso, o limite de comprometimento da renda do servidor ou empregado poderá ser ampliado em até 6%, na forma do regulamento.

CÂMARA FEDERAL

Márcio Jerry propõe "PEC antigolpe"

NA PROPOSTA, JERRY SUSTENTA QUE A INTERVENÇÃO MILITAR "REPRESENTARIA GRAVE E ANTIDEMOCRÁTICA À CONSTITUIÇÃO"

O vice-líder do PCdoB, deputado federal Márcio Jerry (MA), protocolou uma Proposta de Emenda à Constituição para tornar explícita a proibição da participação das Forças Armadas em quaisquer tentativas de limitar ou suprimir um Poder sobre o outro no país. Apelidada de "PEC antigolpe", o autor afirma que a matéria é uma espécie de "vacina" contra avaliações golpistas do artigo 142 da Constituição Federal.

A proposta ocorre após o procurador-geral da República, Augusto Aras, afirmar que, com base no artigo 142, as Forças Armadas têm direito a "uma ação efetiva de qualquer natureza", caso algum dos três poderes constitucionais invadisse "a competência de outro poder". A declaração, durante uma entrevista à emissora Globo, na última segunda-feira (1º), causou mal-estar em membros do Supremo Tribunal Federal (STF) e gerou um alerta imediato entre parlamentares.

Em reação à fala de Aras, o parlamentar justificou que nenhuma interpretação do artigo 142 "autoriza seu emprego para fundamentar qualquer tipo de intervenção militar promovida por um dos poderes contra a independência dos demais poderes constitucionais". O artigo 142 da Constituição Federal de 1988 dedica às Forças Armadas a "garantia da lei e da ordem".

No texto, o autor argumenta que "não há, à luz do texto constitucional, fundamento válido para se promover, por parte do Poder Executivo, por exemplo, uma tal intervenção que resulte na limitação ou supressão de competências, prerrogativas e atribuições dos poderes Legislativo e Judiciário".

De acordo com Jerry, a tentativa de intervenção do Poder Executivo aventada pelo procurador é algo grave, sem previsão na Constituição. "Me espantei com a afirmação do Procurador, admitindo a possibilidade de requerer a intervenção das Forças Armadas. Isso é inaceitável. Como parece que não está suficientemente claro para autoridades golpistas, estou acrescendo um parágrafo à Constituição", declarou.

O deputado sugeriu também acrescentar um termo que assegure que a requisição do artigo 142 não possa ferir as cláusulas previstas no artigo 60, que define que "não será objeto de deliberação a proposta de emenda tendente a abolir: a forma federativa de Estado, o voto direto, secreto, universal e periódico, a separação dos Poderes e os direitos e garantias individuais".

"É vedada qualquer requisição de missão de garantia dos poderes constitucionais ou de Operação de Garantia da Lei e da Ordem, por iniciativa de quaisquer dos poderes constitucionais, que possa de algum modo suprimir ou mesmo limitar as cláusulas previstas no art. 60, § 4º", diz o trecho que o deputado quer acrescentar ao artigo 142 da Constituição Federal.

"Não estamos em um momento de absoluta normalidade democrática no Brasil, porque temos um presidente da República que não nega a aspiração golpista. Porque temos, no comando da República, ministros que falam abertamente em rasgar a ordem constitucional.

Temos um presidente da República que vai a manifestações de rua que pedem o fechamento do Congresso e do Supremo. Não podemos assistir a isso passivamente. Mas o seguro morreu de velho, como diz o dito popular", sugeriu o deputado.

BASTIDORES

Raimundo Borges
bastidores@oimparcial.com.br

Reflexões no pós-pandemia

O Brasil marcha rumo a um cenário político e institucional obscurecido por uma visão social desconhecida até pela ciência. As lideranças que dirigem o poder político comandam a economia e exercem controle social não esboçam qualquer rascunho de um projeto de reconstrução do maior país da América Latina após a pandemia do covid-19. As mudanças impostas pela crise sanitária planetária fogem ao alcance da filosofia e até de estudos sobre a vida social. A única coisa que não vai mudar é o ar que respiramos, o sol que nos aquece, a visão cristã do Deus Supremo e as cidades que nos servem de abrigo.

O mundo já foi revirado de cabeça para baixo e quem vai desvirá-lo nem a ciência é capaz de prever. Só o tempo dirá. No momento a ciência quer salvar vidas com vacina ou remédio capaz de matar o coronavírus, tudo quanto ao futuro é especulação. Como a guerra promete ser longa e sem protocolo internacional de rendição e de comemoração, a pandemia segue devastando vidas, desmoralizando sistemas políticos e tornando a economia um ambiente onde tudo será possível. Principalmente com a reconstrução dos fundamentos e das práticas no ambiente tecnológico.

O Maranhão, com sua economia fincada no agronegócio e na prestação de serviços, leva certa vantagem nas mudanças que estão por vir. Seu parque industrial é de pequena monta e não tem perspectiva de sofrer, no curto prazo, desdobramento tecnológicos no período pós-pandemia. O filósofo italiano Franco "Bifo" Berardi, explora tais mudanças de paradigmas nos livros "Depois do futuro" e "Asfixia", ambos publicados no Brasil pela editora Ubu. Em entrevista ao jornal El País destrincha essa temática atualíssima.

Berard discute as mudanças de paradigma em nossa capacidade de imaginar o futuro, a automação da linguagem frente a hiperconectividade e a virtualização das relações e do corpo. "Todos esses temas parecem, agora, mais urgentes do que nunca", ressalta. E argumenta: "A dificuldade contemporânea em respirar é tanto literal quanto alegórica. É, a um só tempo, fruto do curto-circuito de uma época que combina a precarização da vida, a bancarrota dos regimes neoliberais e a complexidade atrelada a pandemia de um vírus que atua como um 'recodificador' de nossas vidas".

Destino incerto (1)

O navio graneleiro sul-coreano Stellar Banne, encalhado há quatro meses na Baia de São Marcos, no litoral maranhense, já teve parte da carga de minério de ferro, da Vale, retirada. O barco pode ser salvo e rebocado para um lugar sem risco.

Destino incerto (2)

Cargueiro libanês realizou a retirada de 2.850 das 300 mil toneladas do minério, e o Stellar se fez submergir parte do convés. Além da hipótese da remoção do gigante, também ele poderá ser afundado em mar profundo, segundo informou a Marinha à jornalista Daniela Bandeira.

Sinal positivo

No dia em que o Maranhão atingiu a faixa de mil mortos pelo coronavírus, por outro lado, registrou, também, no dia 3 de junho, um mês de queda diária na taxa de letalidade por cada 100 infectados. Eram 9,75% e agora, 2,69%, bem inferior da média nacional.

"Brancos apoiam, não protagonizam".

Da brasileira branca Carol Fonseca em um dos vários protestos dos quais participou contra o racismo nos Estados Unidos.

---

1 O deputado Gastão Vieira (Pros) perdeu quarta-feira a cadeira na Câmara, que pertence ao deputado Rubens Pereira Jr (PCdoB). Ele reassumiu o mandato para se desincompatibilizar como pré-candidato à prefeitura de São Luís.

2 Mas Rubens Jr pode tirar licença por quatro meses e Gastão, em tese, votará na 2ª feira. Por falar em candidatura, é bom lembrar que as eleições marcada para 4 de outubro dificilmente serão realizadas nessa data, em razão da pandemia.

3 Ontem, o pleno do TSE confirmou por unanimidade a possibilidade de os partidos realizarem convenções para escolha de candidatos, por meio virtual. A posição foi uma resposta à consulta do deputado Hiram Manuel (PP-RR).

Geografia financeira

O deputado federal Pedro Lucas Fernandes (PTB) pediu urgência na tramitação do Projeto de Lei nº 7434/17, do senador Roberto Rocha, que inclui parte do Maranhão na zona de aplicação do Fundo Constitucional de Financiamento do Norte. O texto já passou no Senado.

Cada um na sua

Para o governador Flávio Dino, em resposta ao procurador geral da República, Augusto Aras, quem exerce controle de constitucionalidade é o Supremo Tribunal, não as Forças Armadas. Aras disse: "Forças Armadas podem intervir quando um Poder invade a competência de outro"

ESTADO DO MARANHÃO
SECRETARIA DE ESTADO DA SAÚDE
COMISSÃO SETORIAL PERMANENTE DE LICITAÇÃO
AVISO DE LICITAÇÃO
PREGÃO ELETRÔNICO Nº 020/2020
PROCESSO Nº 67507/2020/SES

Objeto: "Registro de preços para eventual e futuras aquisições de medicamentos do Elenco Estadual para atender a FUNDAÇÃO DA CRIANÇA E DO ADOLESCENTE – FUNAC/MA"; **Abertura:** 22/06/2020 às 09h (horário de Brasília); **Local:** Site www.comprasgovernamentais.gov.br. **Informações:** Comissão Setorial Permanente de Licitação – CSL, localizado na Av. Professor Carlos Cunha, s/n, Jaracaty, CEP: 65.076-820 São Luís/MA; **E-mail:** csl@saude.ma.gov.br; **Fones:** (98) 31985558 e 31985559.

São Luís - MA, 02 de junho de 2020.
MARCEL SALIB SOARES SANTOS
Pregoeiro da CSL/SES.

AVISO ADIAMENTO TOMADA DE PREÇO Nº 006/2020

A Comissão Permanente de Licitação, através da presidente da CPL, COMUNICA aos interessados que o **TOMADA DE PREÇO Nº 006/2020**, tipo "MENOR PREÇO GLOBAL", tendo como objeto **CONCLUSÃO DA ESCOLA DE EDUCAÇÃO INFANTIL - PROINFANCIA TIPO 1 - LOCALIZADA NA RUA SÃO JOÃO, CENTRO, BOM JARDIM-MA**, datado do dia **24 de junho de 2020**, às 08h30-min (oito e trinta), com **aviso veiculado do Jornal o Imparcial**, em 03/06/2020, será adiado para o dia **25 de junho de 2020, às 15h00min** (quinze horas), considerando que o dia 24 de junho ser feriado de "São João". O Novo Edital e demais informações estarão à disposição dos interessados no site: https://bomjardim.ma.gov.br/.

Prefeitura Municipal de Buriticupu
CNPJ: 01.612.525/0001-40
Rua São Raimundo, 01 – Centro.
CEP: 65.393-000

AVISO DE REABERTURA DE LICITAÇÃO PREGÃO PRESENCIAL SRP Nº 008/2020. A Prefeitura Municipal de Buriticupu/ MA, através da CPL torna público para conhecimento dos interessados, que fará realizar, sob a égide da Lei nº 10.520/02 e subsidiariamente as disposições da Lei 8.666/93 e suas alterações posteriores o REAGENDAMENTO da sessão do Pregão Presencial SRP 008/2020, que tem por objeto a Formação de registro de preço para futura e eventual contratação de empresa para fornecimento de produtos de enxoval para recém-nascidos para atender as necessidades da Prefeitura Municipal de Buriticupu - MA, que ocorreria no dia 20 de maio de 2020, às 11h00min, para o dia **19 de junho de 2020 as 09h00min,** Sala de sessões da Comissão de Licitações localizada na Rua São Raimundo, nº 01, Centro, Buriticupu – MA, sendo presidida pelo Pregoeiro desta Prefeitura Municipal. O edital e seus anexos encontram-se disponíveis no prédio onde funciona a Comissão Permanente de Licitação, onde poderão ser consultados gratuitamente ou adquiridos mediante o recolhimento da importância de R$ 50,00 (cinquenta reais) feito exclusivamente através de documento de Arrecadação Municipal (DAM), Rua São Raimundo, nº 01, Centro, Buriticupu – MA e demais informações no telefone (98) 98108-3987 ou no e-mail cplburiticupu2016@gmail.com. 03 de junho de 2020. Fabiano de Jesus Barbosa Ferreira /Pregoeiro.

Prefeitura Municipal de Buriticupu
CNPJ: 01.612.525/0001-40
Rua São Raimundo, 01 – Centro.
CEP: 65.393-000

AVISO DE REABERTURA DE LICITAÇÃO PREGÃO PRESENCIAL SRP Nº 009/2020. A Prefeitura Municipal de Buriticupu/ MA, através da CPL torna público para conhecimento dos interessados, que fará realizar, sob a égide da Lei nº 10.520/02 e subsidiariamente as disposições da Lei 8.666/93 e suas alterações posteriores o REAGENDAMENTO da sessão do Pregão Presencial SRP 009/2020, que tem por objeto a Formação de registro de preços para eventual e futura aquisição de gêneros alimentícios para atender as necessidades das diversas secretarias Municipais de Buriticupu/Ma, que ocorreria no dia 20 de maio de 2020, às 15h00min, para o dia **19 de junho de 2020 as 15h00min**, Sala de sessões da Comissão de Licitações localizada na Rua São Raimundo, nº 01, Centro, Buriticupu – MA, sendo presidida pelo Pregoeiro desta Prefeitura Municipal. O edital e seus anexos encontram-se disponíveis no prédio onde funciona a Comissão Permanente de Licitação, onde poderão ser consultados gratuitamente ou adquiridos mediante o recolhimento da importância de R$ 50,00 (cinquenta reais) feito exclusivamente através de documento de Arrecadação Municipal (DAM), Rua São Raimundo, nº 01, Centro, Buriticupu – MA e demais informações no telefone (98) 98108-3987 ou no e-mail cplburiticupu2016@gmail.com. 03 de junho de 2020. Fabiano de Jesus Barbosa Ferreira /Pregoeiro.

Prefeitura Municipal de Buriticupu
CNPJ: 01.612.525/0001-40
Rua São Raimundo, 01 – Centro.
CEP: 65.393-000

AVISO DE REABERTURA DE LICITAÇÃO TOMADA DE PREÇOS Nº 009/2020. A Prefeitura Municipal de Buriticupu/ MA, através da CPL torna público para conhecimento dos interessados, que fará realizar, sob a égide da Lei nº 10.520/02 e subsidiariamente as disposições da Lei 8.666/93 e suas alterações posteriores o REAGENDAMENTO da sessão do Tomada de Preços 009/2020, que tem por objeto a Contratação de empresa especializada para execução de reformas e ampliações das unidades de ensino do município de Buriticupu/MA, que ocorreria às 09h00min do dia 26 de maio de 2020, para o dia **23 de junho de 2020 as 09h00min**, Sala de sessões da Comissão de Licitações localizada na Rua São Raimundo, nº 01, Centro, Buriticupu – MA, sendo presidida pelo Pregoeiro desta Prefeitura Municipal. O edital e seus anexos encontram-se disponíveis no prédio onde funciona a Comissão Permanente de Licitação, onde poderão ser consultados gratuitamente ou adquiridos mediante o recolhimento da importância de R$ 50,00 (cinquenta reais) feito exclusivamente através de documento de Arrecadação Municipal (DAM), Rua São Raimundo, nº 01, Centro, Buriticupu – MA e demais informações no telefone (98) 98108-3987 ou no e-mail cplburiticupu2016@gmail.com. 03 de junho de 2020. Fabiano de Jesus Barbosa Ferreira /Presidente da CPL.

AVISO DE LICITAÇÃO TOMADA DE PREÇOS Nº 011/2020. A Prefeitura Municipal de Esperantinópolis – MA, através da Secretaria Municipal de Obras Publicas Habitação e Transporte, torna público para conhecimento dos interessados que estará realizando licitação na modalidade Tomada de Preços do tipo Menor Preço Global objetivando a contratação de empresa especializada em serviços de obras e engenharia para pavimentação asfáltica no Município de Esperantinópolis-MA, de interesse da Secretaria Municipal de Obras Públicas, Habitação e Transportes, em conformidade com o Projeto Básico disposto no Anexo I do edital, o qual será processado e julgado em conformidade com a Lei Federal nº 8.666/93 e alterações posteriores e as condições do Edital à realizar-se às 09:00 (nove) horas do dia 25 de junho de 2020. A sessão pública de julgamento será realizada na sala da Comissão Permanente de Licitação – CPL, situada à Rua 03 de agosto, nº 31, Centro, Esperantinópolis – MA, no dia, hora e local citados, em que serão recebidos os envelopes de habilitação e proposta de preços. O Edital e seus anexos estão à disposição de interessados no mesmo endereço para consulta gratuita, de 2ª a 6ª, das 08:00 ás 12:00 horas. Esclarecimento adicional no mesmo endereço, telefone: (99) 98446-5027 e através do E-mail: cplesperantinopolis@gmail.com. Esperantinópolis - MA, 02 de junho de 2020. ¬¬¬¬Sueldo Sankly de Freitas Formiga Secretario Municipal de Obras Publicas Habitação e Transporte Portaria: 442/2017.

PREFEITURA MUNICIPAL DE VITÓRIA DO MEARIM
ESTADO DO MARANHÃO
CNPJ: 05.646.807/0001-10

AVISO DE LICITAÇÃO. CONCORRÊNCIA PÚBLICA Nº 01/2020/CPL/PMVM. O município de Vitória do Mearim/MA, através da Prefeitura Municipal de Vitória do Mearim, por meio da Comissão Permanente de Licitação, torna público aos interessados que, com base na Lei nº 8.666/93 e alterações posteriores, Lei nº 123/06 e alterações posteriores e demais legislações aplicáveis, realizará no dia 09 de julho de 2020 às 08h30min, licitação na modalidade Concorrência Pública nº 01/2020, do tipo menor preço, objetivando Contratação de Empresa Especializada para Prestação de Serviços para Elaboração de Projeto Executivo e Execução de Pavimentação Asfáltica no Município de Vitória do Mearim – MA. Local: Prefeitura Municipal, sediada na Travessa Antônio Filho, s/nº, Campina, Vitória do Mearim/MA. O edital e seus anexos estão à disposição dos interessados na sede da CPL, no horário de 08 às 12hs, de 2ª a 6ª feira, para consulta gratuitamente, disponibilizado no site oficial da Prefeitura Municipal de Vitória do Mearim (http://www.vitoriadomearim.ma.gov.br), no sistema do TCE/SACOP (www.tce.ma.gov.br/sacop), esclarecimentos no email oficial da Comissão Permanente de Licitação/CPL (cplvitoriadomearim@hotmail.com). Conforme medidas de prevenção a contaminação pelo COVID-19, e seguindo orientações expressas, conforme Ofício Circular nº 083/2020/Maranhão/CGU, referente ao Proc. Adm. nº 00209.100074/2020-61 e Decisão Normativa TCE/MA nº 35, de 13/05/2020, fica vedado a presença, na sessão, de representantes das empresas, agentes de compras e membros da Comissão pertencentes ao grupo de risco. Presidente da CPL/PMVM: Carlos Augusto Teixeira de Carvalho. Vitória do Mearim/MA, 02 de junho de 2020.

PREFEITURA MUNICIPAL DE VITÓRIA DO MEARIM
ESTADO DO MARANHÃO
CNPJ: 05.646.807/0001-10

AVISO DE LICITAÇÃO. TOMADA DE PREÇOS Nº 07/2020/CPL/PMVM. O município de Vitória do Mearim/MA, através da Prefeitura Municipal de Vitória do Mearim, por meio da Comissão Permanente de Licitação, torna público aos interessados que, com base na Lei nº 8.666/93 e alterações posteriores, Lei nº 123/06 e alterações posteriores e demais legislações aplicáveis, realizará no dia 24 de junho de 2020 às 10h30min, licitação na modalidade Tomada de Preços nº 07/2020, do tipo menor preço, objetivando Contratação de Empresa Especializada para Prestação de Serviços para Implantação do Sistema de Abastecimento de Água na zona rural no Município de Vitória do Mearim – MA. Local: Prefeitura Municipal, sediada na Travessa Antônio Filho, s/nº, Campina, Vitória do Mearim/MA. O edital e seus anexos estão à disposição dos interessados na sede da CPL, no horário de 08 às 12hs, de 2ª a 6ª feira, para consulta gratuitamente, disponibilizado no site oficial da Prefeitura Municipal de Vitória do Mearim (http://www.vitoriadomearim.ma.gov.br), no sistema do TCE/SACOP (www.tce.ma.gov.br/sacop), esclarecimentos no email oficial da Comissão Permanente de Licitação/CPL (cplvitoriadomearim@hotmail.com). Conforme medidas de prevenção a contaminação pelo COVID-19, e seguindo orientações expressas, conforme Ofício Circular nº 083/2020/Maranhão/CGU, referente ao Proc. Adm. nº 00209.100074/2020-61 e Decisão Normativa TCE/MA nº 35, de 13/05/2020, fica vedado a presença, na sessão, de representantes das empresas, agentes de compras e membros da Comissão pertencentes ao grupo de risco. Presidente da CPL/PMVM: Carlos Augusto Teixeira de Carvalho. Vitória do Mearim/MA, 02 de junho de 2020.

O IMPARCIAL
O JORNAL MAIS ACESSADO DO MARANHÃO
7,6 Milhões de acessos

CARTÓRIO DE REGISTRO CIVIL DE PESSOAS NATURAIS
QUINTA ZONA - SÃO FRANCISCO
MATRÍCULA
0313770155 2020 6 00003 008 0000389 19

O Oficial de Registro Civil da Quinta Zona, Serlene da Conceição Campos Chaves, faz saber a quem interessar que ARTHUR LOPES RIBEIRO e MARIANA SOUSA CAMARA. Ele brasileiro, , solteiro, enenhreiro civil, filho de Jose da Costa Ribeiro Neto e Maria de Lourdes Lopes Ribeiro. Ela, brasileira, solteira, advogada, filha deJose Mauricio Cantanhede Camara e Josineide Alves Sousa. Requerem habilitação para casamento, quem tiver conhecimento de algum impedimento e/ou causa suspensiva (Arts. 1.521 e 1.523 do Código Civil) poderá apresentá-lo por escrito perante este Cartório.

São Luís, 03 de junho de 2020
Serlene da C.C. Chaves
Oficial Interina.
Cartorio 5º zona

ESTADO DO MARANHÃO
MUNICÍPIO DE ESPERANTINÓPOLIS
SECRETARIA MUNICIPAL DE OBRAS PÚBLICAS, HABITAÇÃO E TRANSPORTE
CNPJ: 06.376.669/0001-69

TERMO DE HOMOLOGAÇÃO
DA TOMADA DE PREÇO Nº 005/2020

Após constatada a regularidade dos atos procedimentais, a autoridade competente, eu, Sr. Sueldo Sankly de Freitas Formiga Secretário Municipal de Obras Públicas, Habitação e Transportes, HOMOLOGA a adjudicação referente à TOMADA DE PREÇO nº 005/2020, cujo objeto é a Contratação de Empresa Especializada em serviços de obras e engenharia para reforma da Rodoviária do Munícipio de Esperantinópolis/MA de interesse da Secretaria Municipal de Obras Públicas, Habitação e Transportes, pelo valor global de R$ 418.964,30 (quatrocentos e dezoito mil novecentos e sessenta e quatro reais e trinta centavos). Homologado para empresa: Neo Arquitetura Empreendimentos LTDA inscrita no CNPJ/MF sob o nº 10772956/0001-65 , sediada na AV. de La Touche, nº 11, Quadra: G Jardim S.M I; CEP: 65.074-115, Cohama, em São Luis/MA. Esperantinópolis – MA, 26 de maio de 2020. Sueldo Sankly de Freitas Formiga, Portaria nº 442/2017 de 09/06/2017, Secretario Municipal de Obras Públicas, Habitação e Transporte, Responsável legal da CONTRATANTE.

ESTADO DO MARANHÃO
MUNICÍPIO DE ESPERANTINÓPOLIS
SECRETARIA MUNICIPAL DE OBRAS PÚBLICAS, HABITAÇÃO E TRANSPORTE
CNPJ: 06.376.669/0001-69

EXTRATO DE CONTRATO

EXTRATO DO CONTRATO N° **01.2905.005/2020**, TOMADA DE PREÇO Nº 005/2020. PARTES: O Município de Esperantinópolis-MA, através da Secretaria Municipal de Obras Públicas, Habitação e Transportes e a Empresa Neo Arquitetura Empreendimentos LTDA inscrita no CNP sob o nº 10.772.956/0001-65 , sediada na AV. de La Touche, nº 11, Quadra: G Jardim S.M I; CEP: 65.074-115, Cohama, em São Luis/MA, OBJETO: Contratação de Empresa Especializada em serviços de obras e engenharia para reforma da Rodoviária do Município de Esperantinópolis/MA de interesse da Secretaria Municipal de Obras Públicas, Habitação e Transportes. BASE LEGAL: Lei Federal n° 8.666/93 e suas alterações posteriores. VALOR: R$ 418.964,30 (quatrocentos e dezoito mil novecentos e sessenta e quatro reais e trinta centavos). VIGÊNCIA: O prazo de vigência do Contrato será de **225 (duzentos e vinte e cinco) dias corridos,** a partir da data da assinatura, podendo tal prazo ser prorrogado nas hipóteses elencadas no parágrafo primeiro do artigo 57 da Lei nº 8.666, de 1993. DOTAÇÃO ORÇAMENTÁRIA: 0212 – Sec. Obras, Habitação e Transporte-26 782 0122 1.999 – Reforma do Terminal Rodoviário- 4.4.90.51.00 – Obras e intalações. SIGNATÁRIOS: Sueldo Sankly de Freitas Formiga, pela contratante e a Sra. Fabiola Caroline Furtado Barros Carneiro, pela contratada. DATA DA ASSINATURA: 29 de maio de 2020. Esperantinópolis – MA, 29 de maio de 2020. Sueldo Sankly de Freitas Formiga, Portaria nº 442/2017 de 09/06/2017, Secretario Municipal de Obras Públicas, Habitação e Transporte, Responsável legal da CONTRATANTE.

AVISO DE LICITAÇÃO. PREGÃO PRESENCIAL - SRP Nº 017/2020. A Prefeitura Municipal de Esperantinópolis – MA, através da **SECRETARIA MUNICIPAL DE ADMINISTRAÇÃO,** torna público para conhecimento dos interessados que estará realizando licitação na modalidade Pregão, na forma Presencial, para REGISTRO DE PREÇOS, do tipo Menor Preço por Item, objetivando a seleção de proposta visando o registro de preços para eventual e futura contratação de empresa para aquisição de água mineral, visando atender às necessidades da Administração Pública, em conformidade com o Termo de Referência disposto no Anexo I do edital, o qual será processado e julgado em conformidade com a Lei Federal nº 10.520/02, Lei Complementar nº 123/2006, alterada pela Lei Complementar nº 147/2014, Decretos Municipais nº 001/2017 e 002/2017 e subsidiariamente as disposições da Lei Federal n.º 8.666/93 e alterações posteriores e as condições do Edital a realizar-se às 09h00min horas do dia 18 de junho de 2020. A sessão pública de julgamento será realizada na sala da Comissão Permanente de Licitação – CPL, situada à Rua 03 de agosto, nº 31, Centro, Esperantinópolis – MA, no dia, hora e local citados, em que serão recebidos os envelopes de proposta e habilitação. O Edital e seus anexos estão à disposição de interessados no mesmo endereço para consulta gratuita, de 2ª a 6ª, das 08:00 ás 12:00 horas. . Esclarecimento adicional no mesmo endereço, telefone: (99) 98446-5027 e através do E-mail: cplesperantinopolis@gmail.com. Esperantinópolis - MA, 02 de junho de 2020. Kellvane Ferreira Sousa, Secretária Municipal de Administração, Portaria: 103/2018.

AVISO DE LICITAÇÃO. PREGÃO PRESENCIAL - SRP Nº 018/2020. A Prefeitura Municipal de Esperantinópolis – MA, através da **SECRETARIA MUNICIPAL DE ADMINISTRAÇÃO**, torna público para conhecimento dos interessados que estará realizando licitação na modalidade Pregão, na forma Presencial, para REGISTRO DE PREÇOS, do tipo Menor Preço por Item, objetivando a seleção de proposta visando o registro de preços para eventual e futura contratação de empresa para aquisição de gás (GLP) e vasilhame, visando atender às necessidades da Administração Pública, em conformidade com o Termo de Referência disposto no Anexo I do edital, o qual será processado e julgado em conformidade com a Lei Federal nº 10.520/02, Lei Complementar nº 123/2006, alterada pela Lei Complementar nº 147/2014, Decretos Municipais nº 001/2017 e 002/2017 e subsidiariamente as disposições da Lei Federal n.º 8.666/93 e alterações posteriores e as condições do Edital a realizar-se às 09h00min horas do dia 19 de junho de 2020. A sessão pública de julgamento será realizada na sala da Comissão Permanente de Licitação – CPL, situada à Rua 03 de agosto, nº 31, Centro, Esperantinópolis – MA, no dia, hora e local citados, em que serão recebidos os envelopes de proposta e habilitação. O Edital e seus anexos estão à disposição de interessados no mesmo endereço para consulta gratuita, de 2ª a 6ª, das 08:00 ás 12:00 horas. . Esclarecimento adicional no mesmo endereço, telefone: (99) 98446-5027 e através do E-mail: cplesperantinopolis@gmail.com. Esperantinópolis - MA, 02 de junho de 2020. Kellvane Ferreira Sousa, Secretária Municipal de Administração, Portaria: 103/2018.

AVISO DE LICITAÇÃO. PREGÃO PRESENCIAL - SRP Nº 019/2020. A Prefeitura Municipal de Esperantinópolis – MA, através da **SECRETARIA MUNICIPAL DE SAÚDE E SANEAMENTO**, torna público para conhecimento dos interessados que estará realizando licitação na modalidade Pregão, na forma Presencial, para REGISTRO DE PREÇOS, do tipo Menor Preço por Item, objetivando a seleção de proposta visando o registro de preços para eventual e futura contratação de empresa para prestação de serviços visando a realização de exames laboratoriais, complementares e de imagem, para atender as necessidades da Secretaria Municipal de Saúde e Saneamento do Município de Esperantinópolis - MA, em conformidade com o Termo de Referência disposto no Anexo I do edital, o qual será processado e julgado em conformidade com a Lei Federal nº 10.520/02, Lei Complementar nº 123/2006, alterada pela Lei Complementar nº 147/2014, Decretos Municipais nº 001/2017 e 002/2017 e subsidiariamente as disposições da Lei Federal n.º 8.666/93 e alterações posteriores e as condições do Edital a realizar-se às 09h00min horas do dia 22 de junho de 2020. A sessão pública de julgamento será realizada na sala da Comissão Permanente de Licitação – CPL, situada à Rua 03 de agosto, nº 31, Centro, Esperantinópolis – MA, no dia, hora e local citados, em que serão recebidos os envelopes de proposta e habilitação. O Edital e seus anexos estão à disposição de interessados no mesmo endereço para consulta gratuita, de 2ª a 6ª, das 08:00 ás 12:00 horas. . Esclarecimento adicional no mesmo endereço, telefone: (99) 98446-5027 e através do E-mail: cplesperantinopolis@gmail.com. Esperantinópolis - MA, 02 de junho de 2020. Joelson Ribeiro Bezerra, Secretário Municipal de Saúde e Saneamento, Portaria: 039/2020.

A**VISO DE LICITAÇÃO TOMADA DE PREÇOS Nº 010/2020.** A Prefeitura Municipal de Esperantinópolis – MA, através da Secretaria Municipal de Educação, Esporte e Lazer, torna público para conhecimento dos interessados que estará realizando licitação na modalidade Tomada de Preços do tipo Menor Preço Global objetivando a contratação de empresa especializada em construção civil para a prestação de serviços de conclusão da obra de construção da Escola de um Pavimento com 04 salas de Aula, Padrão FNDE, no Espaço Educativo Rural, Povoado Centro dos Pebas no Município de Esperantinópolis/MA, em conformidade com o Projeto Básico disposto no Anexo I do edital, o qual será processado e julgado em conformidade com a Lei Federal nº 8.666/93 e alterações posteriores e as condições do Edital à realizar-se às 09:00 (nove) horas do dia 24 de junho de 2020. A sessão pública de julgamento será realizada na sala da Comissão Permanente de Licitação – CPL, situada à Rua 03 de agosto, nº 31, Centro, Esperantinópolis – MA, no dia, hora e local citados, em que serão recebidos os envelopes de habilitação e proposta de preços. O Edital e seus anexos estão à disposição de interessados no mesmo endereço para consulta gratuita, de 2ª a 6ª, das 08:00 ás 12:00 horas. Esclarecimento adicional no mesmo endereço, telefone: (99) 98446-5027 e através do E-mail: cplesperantinopolis@gmail.com. Esperantinópolis - MA, 02 de junho de 2020. ¬–Raimundo Carneiro Corrêa Secretario Municipal de Educação, Esporte e Lazer Portaria: 110/2017.

PREFEITURA MUNICIPAL DE VITÓRIA DO MEARIM
ESTADO DO MARANHÃO
CNPJ: 05.646.807/0001-10

AVISO DE LICITAÇÃO. TOMADA DE PREÇOS Nº 06/2020/CPL/PMVM. O município de Vitória do Mearim/MA, através da Prefeitura Municipal de Vitória do Mearim, por meio da Comissão Permanente de Licitação, torna público aos interessados que, com base na Lei nº 8.666/93 e alterações posteriores, Lei nº 123/06 e alterações posteriores e demais legislações aplicáveis, realizará no dia 24 de junho de 2020 às 08h30min, licitação na modalidade Tomada de Preços nº 06/2020, do tipo menor preço, objetivando Contratação de Empresa Especializada para Prestação de Serviços para Execução de Obra de Pavimentação Asfáltica na sede no Município de Vitória do Mearim – MA. Local: Prefeitura Municipal, sediada na Travessa Antônio Filho, s/nº, Campina, Vitória do Mearim/MA. O edital e seus anexos estão à disposição dos interessados na sede da CPL, no horário de 08 às 12hs, de 2ª a 6ª feira, para consulta gratuitamente, disponibilizado no site oficial da Prefeitura Municipal de Vitória do Mearim (http://www.vitoriadomearim.ma.gov.br), no sistema do TCE/SACOP (www.tce.ma.gov.br/sacop), esclarecimentos no email oficial da Comissão Permanente de Licitação/CPL (cplvitoriadomearim@hotmail.com). Conforme medidas de prevenção a contaminação pelo COVID-19, e seguindo orientações expressas, conforme Ofício Circular nº 083/2020/Maranhão/CGU, referente ao Proc. Adm. nº 00209.100074/2020-61 e Decisão Normativa TCE/MA nº 35, de 13/05/2020, fica vedado a presença, na sessão, de representantes das empresas, agentes de compras e membros da Comissão pertencentes ao grupo de risco. Presidente da CPL/PMVM: Carlos Augusto Teixeira de Carvalho. Vitória do Mearim/MA, 02 de junho de 2020.

O IMPARCIAL
O JORNAL MAIS ACESSADO DO MARANHÃO
7,6 Milhões de acessos 1,8 Milhão de usuários

COMUNICAÇÃO

SUZANO S.A., torna público que, **REQUEREU** junto às **Secretarias de Meio Ambiente:**

1. Secretaria de Estado do Meio Ambiente e Recursos Naturais-SEMA/MA:

1.1 Renovação de Outorga de Direito de Uso da Água Superficial, sob as coordenadas geográficas 04º35'44,61"S e 47º30'42,85"W com vazão outorgada de 51 m³/h e período de bombeamento de 10 horas na **Fazenda Argentina,** localizada no município de Itinga do Maranhão/MA, bacia hidrográfica do rio Gurupi, Estado do Maranhão, com a finalidade de molhamento de mudas, umectação de estradas, combate a incêndios e aplicação de herbicidas, conforme dados constantes no processo **nº 71897/2020;**

1.2 Outorga de Direito de Uso da Água Superficial, sob as coordenadas geográficas 06º41'12,59"S e 47º07'48,14"W com vazão de 60 m³/h e período de bombeamento de 10 horas na **Fazenda Bacaba e Bacaba,** localizada no município de Estreito/MA, bacia hidrográfica do rio Tocantins, Estado do Maranhão, com a finalidade de molhamento de mudas, umectação de estradas, combate a incêndios e aplicação de herbicidas, conforme dados constantes no processo **nº 72424/2020;**

1.3 Renovação de Outorga de Direito de Uso da Água Superficial, sob as coordenadas geográficas 05º08'21,95"S e 47º41'26,19"W com vazão autorizada de 46 m³/h e período de bombeamento de 10 horas na **Fazenda Verão Vermelho,** localizada no município de Cidelândia/MA, bacia hidrográfica do rio Tocantins, Estado do Maranhão, para fins de molhamento de mudas, umectação de estradas, combate a incêndios e aplicação de herbicidas, conforme dados constantes no processo **nº 72207/2020;**

1.4 Renovação de Outorga de Direito de Uso da Água Superficial, sob as coordenadas geográficas 04º31'20,35"S e 47º23'59,28"W com vazão autorizada de 60 m³/h e período de bombeamento de 10 horas na **Fazenda Santa Alegria (Paraíso II),** localizada no município de Itinga do Maranhão/MA, bacia hidrográfica do rio Gurupi, Estado do Maranhão, para fins de molhamento de mudas, umectação de estradas, combate a incêndios e aplicação de herbicidas, conforme dados constantes no processo **nº 72273/2020;**

1.5 Outorga de Direito de Uso da Água Superficial, sob as coordenadas geográficas 06º53'55,42"S e 46º56'59,16"W com vazão de 60 m³/h e período de bombeamento de 10 horas na **Área Pública – ROTA MA – 138 (PONTO 012),** localizada no município de Estreito/MA, bacia hidrográfica do rio Tocantins, Estado do Maranhão, tem como finalidade a umectação da MA-138, conforme dados constantes no processo **nº 73092/2020;**

1.6 Renovação de Outorga de Direito de Uso da Água Superficial, sob as coordenadas geográficas 04º39'27,91"S e 46º40'22,65"W com vazão outorgada de 60 m³/h e período de bombeamento de 10 horas na **Fazenda Agropecuária do Maranhão,** localizada no município de Bom Jesus das Selvas /MA, bacia hidrográfica do rio Mearim, Estado do Maranhão, com a finalidade de molhamento de mudas, umectação de estradas, combate a incêndios e aplicação de herbicidas, conforme dados constantes no processo **nº 73108/20;**

1.7 Renovação de Outorga de Direito de Uso da Água Superficial, sob as coordenadas geográficas 05º06'06,19"S e 48º10'09,9"W com vazão outorgada de 50 m³/h e período de bombeamento de 10 horas na **Fazenda Capixaba,** localizada no município de Vila Nova dos Martírios, bacia hidrográfica do rio Tocantins, Estado do Maranhão, para fins de molhamento de mudas, umectação de estradas, combate a incêndios e aplicação de herbicidas, conforme dados constantes no processo **nº 73560/2020;**

1.8 Renovação de Outorga de Direito de Uso da Água Superficial, sob as coordenadas geográficas 05º06'40,44"S e 47º25'52,44"W com vazão outorgada de 60 m³/h e período de bombeamento de 10 horas na **Fazenda Itaparica,** localizada no município de São Francisco do Brejão, bacia hidrográfica do rio Gurupi, Estado do Maranhão, para fins de molhamento de mudas, umectação de estradas, combate a incêndios e aplicação de herbicidas, conforme dados constantes no processo **nº 73827/2020;**

1.9 Renovação de Outorga de Direito de Uso da Água Superficial, sob as coordenadas geográficas 04º46'21,4"S e 47º29'20,26"W com vazão outorgada de 60 m³/h e período de bombeamento de 10 horas na **Fazenda São José,** localizada no município de Açailândia, bacia hidrográfica do rio Gurupi, Estado do Maranhão, para fins de molhamento de mudas, umectação de estradas, combate a incêndios e aplicação de herbicidas, conforme dados constantes no processo **nº 74005/2020;**

1.10 Renovação de Outorga de Direito de Uso da Água Superficial, sob as coordenadas geográficas 05º40'0,58"S e 45º58'36,82"W com vazão outorgada de 60 m³/h e período de bombeamento de 10 horas na **Fazenda Vargem Bonita,** localizada no município de Grajaú, bacia hidrográfica do rio Mearim, Estado do Maranhão, para fins de molhamento de mudas, umectação de estradas, combate a incêndios e aplicação de herbicidas, conforme dados constantes no processo **nº 74288/2020;**

1.11 Renovação da Licença Única Ambiental - ReLUA para a atividade de Projeto Agrossilvipastoril: Plantio, Tratos Culturais, Colheita e toda infraestrutura de apoio a operação do empreendimento na **Fazenda Eldorado** localizada no município de Imperatriz/MA, conforme Processo **nº 66915/2020.**

2. Secretaria de Municipal de Meio Ambiente – SEMMA de São Pedro da Água Branca/MA:

2.1 Licença de Operação para a atividade de Extração Mineral(Piçarra e Argila) para construção, manutenção e pavimentação de estradas internas na **Fazenda Monte Cristo,** localizada no município de São Pedro da Água Branca/MA, conforme Processo **024/2020.**

E torna público que, **RECEBEU** junto às **Secretarias de Meio Ambiente:**

1. Secretaria de Estado do Meio Ambiente e Recursos Naturais-SEMA/MA:

1.1 Licença de Operação para de atividade de Extração Mineral para construção, manutenção e pavimentação de estradas internas na **Fazenda Jurema** localizada no município de São Pedro da Água Branca e Vila Nova dos Martírios/MA, conforme Processo **228758/2019;**

1.2 Renovação de Outorga de Direito de Uso da Água Superficial, sob as coordenadas geográficas 04º46'21,33"S e 47º29'20,16"W com vazão de 60 m³/h e período de bombeamento de 10 horas na **Fazenda Abalcar,** localizada no município de Açailândia/MA, Bacia Hidrográfica do Rio Gurupi, Estado do Maranhão, para fins de molhamento de mudas, umectação de estradas, combate a incêndios e aplicação de defensivos, conforme os dados constantes no processo **nº 162439/2019;**

1.3 Renovação de Outorga de Direito de Uso da Água Superficial, sob as coordenadas geográficas 04º28'59,83"S e 47º10'18,07"W com vazão autorizada de 40 m³/h e período de bombeamento de 15 horas na **Fazenda Limoeiro,** localizada no município de Açailândia/MA, Bacia Hidrográfica do Rio Mearim, Estado do Maranhão, para fins de molhamento de mudas, umectação de estradas, combate a incêndios e aplicação de defensivos, conforme os dados constantes no processo **nº 16412/2020;**

1.4 Renovação de Outorga de Direito de Uso da Água Superficial, sob as coordenadas geográficas 05º11'8,57"S e 47º37'2,26"W com vazão de 60 m³/h e período de bombeamento de 10 horas na **Fazenda Santa Rosa (Mat. 45.337),** localizada no município de Imperatriz/MA, Bacia Hidrográfica do Rio Tocantins, Estado do Maranhão, para fins de molhamento de mudas, umectação de estradas, combate a incêndios e aplicação de defensivos, conforme os dados constantes no processo nº **276643/2019.**

2. Secretaria Municipal de Meio Ambiente e Recursos Hídricos de Imperatriz/MA:

2.1 Renovação da Licença de Operação nº006/2019 para de atividade de Extração Mineral para construção, manutenção e pavimentação de estradas internas na **Fazenda Bloco Indústria (Guarapari/Indústria e Ferrovia I)** localizada no município de Imperatriz/MA, conforme Processo **6224/18 (Protocolado em 19/09/2019);**

2.2 Renovação da Licença de Operação nº005/2019 para de atividade de Extração Mineral para construção, manutenção e pavimentação de estradas internas na **Fazenda Altamira** localizada no município de Imperatriz/MA, conforme Processo **006225/18 (Protocolado em 16/09/2019).**

MEIO AMBIENTE

A importância da preservação

Brasil é o 4º país do mundo com mais certificações de edifícios com práticas de sustentabilidade, como reutilização da água da chuva e energia solar

O Dia Mundial do Meio Ambiente é celebrado em 5 de junho, mas toda a primeira semana desse mês é dedicada a lembrar ao mundo a importância de preservar o ecossistema.

Alguns setores econômicos têm se mostrado mais adeptos de incorporar práticas sustentáveis ao desenvolvimento progressista da área, como é o caso do mercado imobiliário.

De acordo com o levantamento de 2019 do US Green Building Council (USGBC), criador do sistema LEED (Liderança em Energia e Design Ambiental, em português) de classificação de edifícios sustentáveis, o Brasil ocupa a 4ª posição entre os dez países e regiões fora dos Estados Unidos com maior área certificada LEED.

O país possui mais de 1.450 projetos certificados pelo LEED, que são avaliados de acordo com uma séria de requisitos impostos pelo órgão.

A utilização da água da chuva, a implementação de painéis de energia solar e gestão de resíduos estão entre as práticas de sustentabilidade predial, mas o processo começa antes mesmo do edifício ser construído.

Uma obra sustentável leva em consideração todo o projeto, desde o planejamento até eventuais manutenções após a entrega.

Sendo assim, outras medidas já são previamente determinadas, como a minimização do uso de matérias-primas levando ao reaproveitamento de materiais e à utilização de fontes renováveis e recicláveis, que tenham baixo impacto ambiental até mesmo com relação ao transporte.

DIA MUNDIAL DO MEIO AMBIENTE É COMEMORADO HOJE COM UM ALERTA

Segundo João Vitor Gallo, sócio da Petinelli – empresa de consultoria em sustentabilidade para certificação de edificações LEED e WELL– o futuro das construções sustentáveis é muito promissor e nem um pouco distante da realidade atual.

"Estamos numa era onde os recursos naturais estão cada vez mais escassos e a demanda por energia só cresce, contribuindo para o aumento do custo ao usuário final."

"Nesse cenário, construir melhor, gastando menos recursos, economizando dinheiro do usuário e trazendo um espaço mais saudável é um caminho sem volta."

"Em alguns estados norte americanos já é lei certificar prédios públicos e no Brasil isso está se tornando um padrão de mercado."

Assim como os selos que encontramos em equipamentos eletroeletrônicos, a certificação de edifícios sustentáveis torna-se, cada vez mais, um requisito obrigatório para o comprador", explica.

DIA MUNDIAL

Dicas importantes para preservar o meio ambiente

ENTRE AS DICAS MAIS IMPORTANTES PARA PRESERVAR O MEIO AMBIENTE, DESTACAM-SE A ECONOMIA DE ÁGUA E ENERGIA

Todos nós sabemos que o planeta Terra não está bem! Estamos observando de perto as mudanças climáticas e, infelizmente, estamos sofrendo diretamente com todo o impacto negativo que o homem causa ao planeta. Fato é que não podemos só observar todas as mudanças, devemos buscar melhorias. Você deve estar pensando: Como eu, uma única pessoa, posso salvar o planeta? Realmente não é uma tarefa fácil, entretanto, pequenos gestos ajudam a preservar o meio ambiente e fazer desse planeta um lugar melhor para as futuras gerações.

Veja a seguir 10 dicas importantes para preservar o meio ambiente:

Preserve as árvores. Não realize podas ilegais e nunca desmate uma área. É importante também não colocar fogo em propriedades, pois isso pode atingir matas preservadas.

Cuide bem dos cursos de água. Nunca coloque lixo em rios, lagos e outros ambientes aquáticos e, principalmente, preserve a mata em volta desses locais. Essa mata protege contra erosão e assoreamento.

Não pesque em épocas de reprodução e obedeça às regras que indicam a quantidade de pescado permitida. Também é importante não realizar a caça ilegal.

Nunca compre animais silvestres sem registro. Ao comprar animais ilegais, você está construindo para o tráfico de animais, um problema mundial que afeta a biodiversidade de uma região, podendo até mesmo levar espécies à extinção.

Cuide bem do seu lixo. Nunca jogue lixo no chão, importando-se sempre com o destino adequado dele. Separar o lixo reciclável é importante para diminuir a quantidade de lixo nas grandes cidades.

Reutilize, reaproveite e recicle tudo que for possível. Caixas e plásticos, por exemplo, podem ser utilizados para acondicionar alguns objetos. Roupas que você não utiliza mais podem ser doadas. Alguns produtos podem virar itens de decoração. O importante é sempre ter em mente que quanto mais diminuímos a nossa produção de lixo, mais preservamos o meio ambiente.

Reduza o consumo de água. Para isso, basta criar maneiras de aproveitar melhor água, como reutilizar a água da máquina de lavar, armazenar a água da chuva, não lavar calçadas com água e diminuir o tempo de banho.

Reduza o consumo de energia elétrica. Evite o consumo exagerado, lembrando-se sempre de deixar aparelhos desligados quando não estiverem sendo usados e apagar as luzes que estão iluminando ambientes desnecessários.

Evite andar apenas de carro. Os carros poluem o meio ambiente, por isso, sempre que possível, opte por deixar o carro em casa. Você sempre pode optar por utilizar o transporte público de sua região, criar sistemas de caronas, andar de bicicleta ou ainda ir a pé, dependendo da distância a ser percorrida.

Compre apenas o necessário. A dica aqui é sempre se perguntar antes de uma compra: Eu realmente preciso? A produção exagerada de produtos ocasiona a exploração de nossos recursos de maneira descontrolada. Assim sendo, só consuma o necessário e só adquira produtos realmente importantes.

Coleta seletiva e Ecopontos retornam com força na capital

Em comemoração ao Dia Mundial do Meio Ambiente, celebrado dia 5 de junho, o prefeito Edivaldo Holanda Junior reforça o programa dos Ecopontos com mais uma medida que irá incentivar a separação e descarte ambientalmente adequado dos materiais recicláveis. Os usuários dos equipamentos passarão a acumular pontos que poderão ser trocados por descontos em produtos e serviços em São Luís. Para ter acesso, a população deverá fazer um cadastro em um aplicativo que será disponibilizado ainda este mês pela Prefeitura. O prefeito também anunciou o retorno da coleta seletiva por agendamento, que havia sido suspensa em decorrência da pandemia de Covid-19, para esta segunda-feira (8) e nos Ecopontos no dia 15. As medidas fazem parte das políticas de profissionalização da gestão de resíduos sólidos implantadas em sua gestão, que tem ampliado e modernizado o sistema de limpeza urbana, atendendo a todas as diretrizes da Política Nacional de Resíduos Sólidos. São Luís é a capital do Nordeste com maior taxa de reciclagem.

De acordo com o prefeito Edivaldo, a medida vai fortalecer a gestão de resíduos sólidos na cidade e preservar o meio ambiente. "Quando assumi a Prefeitura de São Luís, a cidade tinha um gargalo histórico, que era o Aterro da Ribeira, que causava uma série de problemas para a nossa cidade. Com muito trabalho, desativamos o aterro e fizemos de São Luís a capital do Nordeste que mais recicla o lixo que produz e uma das cidades brasileiras que mais cumprem a Política Nacional de Resíduos Sólidos. Vamos continuar incentivando a reciclagem e o reaproveitamento de resíduos através dos Ecopontos e da coleta seletiva. Desta forma vamos também reduzir os danos ao meio ambiente", disse o gestor municipal.

Na plataforma constarão os tipos e quantidades de resíduos descartados e a pontuação acumulada pelo usuário. A quantidade de pontos variará de acordo com o tipo e quantidade de resíduo descartados nos Ecopontos. Os pontos são cumulativos e a partir de determinada quantidade acumulada eles poderão ser trocados por descontos em produtos e serviços.

A presidente do Comitê Gestor de Limpeza Urbana, Carolina Moraes Estrela, informa que a implantação do sistema de pontos é mais uma forma de modernizar o Sistema de Limpeza Urbana de São Luís. "Desde o início da gestão o prefeito Edivaldo São Luís caminha, de forma progressiva, na profissionalização da gestão de resíduos sólidos. Desativamos o Aterro da Ribeira, implantamos 20 Ecopontos, incluímos as cooperativas de catadores no nosso sistema, implantamos uma campanha permanente de educação ambiental voltada para a limpeza urbana e saímos de uma taxa ínfima de reciclagem para a liderança em toda a região Nordeste. Com mais esta medida nós reforçamos todo este trabalho, tornando o sistema de limpeza urbano mais moderno e eficiente", disse.

ECOPONTOS

Atualmente, São Luís tem 18 Ecopontos em pleno funcionamento. Os Ecopontos foram o primeiro programa de coleta seletiva implantada em São Luís. O primeiro equipamento do tipo foi inaugurado pelo prefeito Edivaldo em maio de 2016, Ecoponto Parque Amazonas. Em quatro anos, os equipamentos já receberam mais de 36 milhões de quilos de resíduos que foram encaminhados para reciclagem. Antes da implantação dos Ecopontos, parte significativa dos resíduos recicláveis como entulhos de obras, restos de poda e capina, móveis e eletrodomésticos sem serventia eram descartados de forma irregular nas vias públicas, formando pontos de acúmulo conhecidos popularmente nos bairros como "lixões". Os equipamentos garantem à população a separação e descarte ambientalmente adequado dos resíduos sólidos, evitando que sejam despejados de maneira irregular nas vias públicas, o que causam problemas de saúde e ambientais. Estão em fase final de construção os ecopontos Centro e Vila Isabel, além de dois galpões de triagem de materiais recicláveis que serão cedidas às cooperativas de catadores de São Luís com todo o maquinário necessário para profissionalizar o trabalho.

COLETA SELETIVA

O serviço de coleta seletiva domiciliar por agendamento voltará a ser ofertado pela Prefeitura de São Luís a partir de segunda-feira (8). Já a coleta seletiva feita por meio de entregas nos Ecopontos, que também estava suspenso por conta da pandemia, reinicia no próximo dia 15. A coleta seletiva domiciliar é feita por agendamento e pode ser solicitada via celular pelo número (98) 99188-9990 (WhatsApp). É possível solicitar a coleta seletiva quando a quantidade de material acumulado seja igual ou superior a 100 litros, ou seja, um saco de lixo grande. Durante o atendimento pelo WhatsApp a coleta seletiva será agendada, com o prazo para retirada do material em até 72h, de segunda a sábado.

MARANHÃO

147 mil crianças trabalham no estado

Levantamento mostra que são 147 mil crianças e adolescentes em situação de trabalho no Maranhão. Mais de 37 mil delas estão no trabalho infantil agropecuário

PATRÍCIA CUNHA

DIVULGAÇÃO

EM TODO O BRASIL, SÃO 2,4 MILHÕES DE CRIANÇAS E ADOLESCENTES QUE TRABALHAM

O Maranhão ocupa o 5º lugar do país em exploração do trabalho infantil, segundo análise realizada pelo Ministério Público do Trabalho no Maranhão (MPT-MA) e pelo Fórum Estadual de Prevenção e Erradicação do Trabalho Infantil e Proteção ao Adolescente no Trabalho (Fepetima) sobre a Pesquisa Nacional por Amostra de Domicílios (PnadC/IBGE/2016).

O estado possui 147 mil crianças e adolescentes de 5 a 17 anos de idade em situação de trabalho infantil, o que representa 8,1% da população maranhense nessa faixa etária.

O ranking nacional de meninos e meninas vítimas do trabalho infanto-juvenil é liderado pelo Acre (10,6%). Em seguida vem os estados de Rondônia (10,5%), Pará (9,3%), Piauí (8,8%) e Maranhão (8,1%). Em todo o Brasil, são 2,4 milhões de crianças e adolescentes que trabalham, o que representa 6% da população (40,1 milhões) nesta faixa etária.

Para alertar contra o crescimento da exploração do trabalho infantil está em andamento a campanha nacional contra o trabalho infantil realizada pelo Ministério Público do Trabalho (MPT), com a Justiça do Trabalho, a Organização Internacional do Trabalho (OIT) e o Fórum Nacional de Prevenção e Erradicação do Trabalho Infantil (FNPETI). A iniciativa alerta para o risco de crescimento da exploração do trabalho infantil motivado pelos impactos da pandemia.

Com o slogan "Covid-19: agora mais do que nunca, protejam crianças e adolescentes do trabalho infantil", a campanha nacional está alinhada à iniciativa global proposta pela OIT. O objetivo é conscientizar a sociedade e o Estado sobre a necessidade de maior proteção a esta parcela da população, com o aprimoramento de medidas de prevenção e de combate ao trabalho infantil, em especial diante da vulnerabilidade socioeconômica resultante da crise provocada pelo novo coronavírus.

Em São Luís, o início da campanha foi marcada com a realização da 2ª Live do MPT-MA sobre trabalho infantil, que foi transmissão pelo YouTube, com o tema: "Trabalho infantil: o que fazer para evitar", com as participações do procurador do Trabalho do MPT-MA e diretor-geral do MPT, Luciano Aragão Santos; o secretário de Estado de Direitos Humanos e Participação Popular (Sedihpop), Francisco Gonçalves; a secretária da Criança e Assistência Social de São Luís (Semcas), Andréia Lauande; a chefe do escritório do Fundo das Nações Unidas para a Infância (Unicef) no Maranhão, Ofélia Silva; e a presidente da Comissão de Defesa da Criança e do Adolescente da OAB/MA, Maria de Jesus Castro Reis.

Outras três transmissões estão programadas para ocorrer em junho, às quintas-feiras, às 17h. Nos encontros, serão discutidas questões ligadas ao trabalho infantil. O dia 12 de junho é Dia Mundial de Combate ao Trabalho Infantil.

37 mil vítimas de trabalho infantil agropecuário

Um estudo inédito publicado no dia 25 de maio pelo FNPETI revela que mais de 580 mil crianças e adolescentes de até 13 anos trabalham em atividades ligadas à agricultura e à pecuária, que estão na lista das piores formas de trabalho infantil.

55,8% são meninos

No Maranhão esse número é de 37.549 crianças e adolescentes. Dessas, 55,8% são meninos e 44,2% são meninas, sendo que 85% se encontravam ocupadas em estabelecimentos da agricultura familiar e 14,5% na agricultura não familiar. Desse total, 89,8% das crianças e adolescentes tinham algum grau de parentesco com o proprietário do estabelecimento. Contudo, 10,2% dos trabalhadores precoces não tinham nenhum laço de parentesco com o proprietário, condição que representa maior grau de exposição à exploração mercantil direta.

No estado, o trabalho infantil agropecuário se concentra em duas atividades: produção de lavouras temporárias e pecuária e criação de outros animais, que ocupam, respectivamente, 19.761 e 13.461 crianças e adolescentes de até 14 anos de idade. Somadas, ambas as atividades concentram 88,5% do total de crianças e adolescentes ocupadas nos estabelecimentos investigados pelo Censo Agropecuário 2017.

A pesquisa teve como base o Censo Agropecuário de 2017, divulgado pelo Instituto Brasileiro de Geografia e Estatística (IBGE) em 2019. Apesar da redução obtida desde 2006, quando o número era de mais de 1 milhão, com a Covid-19, o trabalho infantil agropecuário também pode voltar a crescer.

A modalidade de trabalho infantil agropecuário integra a Lista das Piores Formas de Trabalho Infantil, ao lado do trabalho infantil doméstico; trabalho Infantil na produção e tráfico de drogas; trabalho infantil informal urbano; trabalho infantil no lixo e com o lixo; e exploração sexual de crianças e adolescentes.

Realidade Nacional

Mesmo proibido no Brasil, o trabalho infantil atinge pelo menos 2,4 milhões de meninos e meninas entre 5 e 17 anos, segundo a última Pesquisa Nacional por Amostra de Domicílios (PNAD) Contínua 2016, do IBGE.

Em 2019, das mais de 159 mil denúncias de violações a direitos humanos recebidas pelo Disque 100, cerca de 86,8 mil tinham como vítimas crianças e adolescentes. Desse total, 4.245 eram de trabalho infantil. Os dados são do Ministério da Mulher, da Família e do Direitos Humanos (MMFDH). "Os dados revelam o tratamento negligente que o Estado brasileiro tem dispensado a crianças e adolescentes e o enorme distanciamento entre os preceitos constitucionais e a realidade vivenciada; conduzem à inevitável conclusão de que o Estado não se importa com o valor prospectivo da infância e juventude, como portadoras da continuidade do seu povo", alerta a procuradora Ana Maria Villa Real, coordenadora nacional de Combate à Exploração do Trabalho da Criança e do Adolescente (Coordinfância), do MPT. Os números do Sistema de Informação de Agravos de Notificação (Sinan) do Ministério da Saúde mostram o quanto o trabalho precoce é nocivo: entre 2007 e 2019, 46.507 crianças e adolescentes sofreram algum tipo de agravo relacionado ao trabalho, entre elas, 279 vítimas fatais notificadas. Entre as atividades mais prejudiciais, está o trabalho infantil agropecuário: foram 15.147 notificações de acidentes com animais peçonhentos e 3.176 casos de intoxicação exógena por agrotóxicos, produtos químicos, plantas e outros.

Os dados revelam o tratamento negligente que o Estado brasileiro tem dispensado a crianças e adolescentes e o enorme distanciamento entre os preceitos constitucionais e a realidade vivenciada

No mundo

De acordo com a OIT, antes da disseminação da Covid-19, quase 100 milhões de crianças haviam sido resgatadas do trabalho infantil até 2016, reduzindo o número de 246 milhões em 2000 para 152 milhões, segundo a última estimativa global divulgada.

A fim de evitar um aumento dessa estatística em 2020 e perseguir a meta de erradicar essa violação até 2025, a campanha mundial faz um chamamento aos países para que incrementem políticas públicas de proteção visando assegurar os direitos fundamentais de crianças e adolescentes, inclusive o direito ao não trabalho.

O diretor do Escritório da OIT no Brasil, Martin Georg Hahn, destaca que a pandemia e a consequente crise econômica e social global têm um grande impacto na vida e nos meios de subsistência das pessoas. "Para muitas crianças, adolescentes e suas famílias, a crise significa uma educação interrompida, doenças, a potencial perda de renda familiar e o trabalho infantil", explica.

STELLAR BANNER

Navio é rebocado para águas mais profundas

DIVULGAÇÃO

O STELLAR BANNER RECEBE INSPEÇÕES DE MERGULHADORES

SAULO DUAILIBE

Após ser concluída a operação de reflutuação, o navio mercante Stellar Banner foi rebocado para uma área de águas mais profundas, distante cerca de 60 milhas da costa maranhense. Foram retiradas 145 mil toneladas de minério de ferro que a embarcação transportava quando encalhou em um banco de areia, em fevereiro deste ano, na Baía de São Marcos.

O objetivo da retirada do navio do local do encalhe é para a realização de inspeções estruturais. A Marinha do Brasil informou, através de nota, que esta operação contará com apoio de mergulhadores e de um veículo submarino operado remotamente (Remotely operated underwater vehicle – ROV). O Navio Patrulha Guanabara da MB está na cena de ação para monitoramento de manchas de óleo.

O OSRV (Oil Spill Response Vessel) Bear também participa da operação, cumprindo o Plano de Reflutuação e Salvatagem, aprovado pelo Comando do 4º Distrito Naval e fiscalizado pela Capitania dos Portos do Maranhão e pelas autoridades ambientais do Estado do Maranhão, Instituto Brasileiro do Meio Ambiente (Ibama) e dos Recursos Naturais Renováveis e Secretaria de Estado do Meio ambiente e Recursos Naturais (Sema).

O incidente

O navio de bandeira sul-coreana saiu do Porto do Itaqui, no dia 24 de fevereiro, com uma carga de minério de ferro e encalhou em um banco de areia a 100 km da costa maranhense. Após uma manobra, que não foi bem sucedida, nas proximidades da 1º boia, na Baía de São Marcos e a 32 milhas náuticas do Farol de Santana, localizado na cidade de Humberto de Campos. Na oportunidade foram resgatados 20 tripulantes da embarcação.

EDUCAÇÃO

MEC aprova aulas aos sábados e nas férias

DIVULGAÇÃO

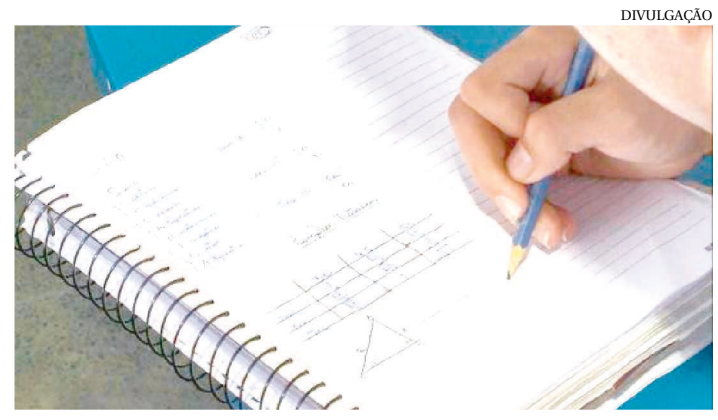

AULAS AOS SÁBADOS SÃO PARA COMPLETAR CARGA HORÁRIA

DA REDAÇÃO

Novas diretrizes feitas pelo Conselho Nacional de Educação (CNE) para reorganizar o calendário do ano letivo das instituições de ensino da educação básica e superior durante o período de pandemia foram confirmadas pelo Ministério da Educação (MEC). A decisão vale para após o retorno das aulas presenciais.

O MEC manteve a autorização para que as atividades remotas passem a valer como carga horária. O documento do CNE havia sido aprovado em 28 de abril, mas a validação ocorreu mais de um mês depois. O despacho está no Diário Oficial da União. Para repor a carga horária no retorno às aulas, o documento homologado pelo MEC sugere o uso de períodos como férias, sábados e também o aumento do horário de atividade escolar.

Para a educação infantil, são recomendadas atividades educativas para que as famílias e as crianças não percam o contato com a escola. Já nos primeiros anos do ensino fundamental, foi recomendado o acompanhamento da família, e atividades que não pressuponham a substituição dos professores pelos responsáveis pelo estudante. Além disso, conforme o documento das novas diretrizes, a reorganização das aulas será de responsabilidade de cada sistema de ensino (municipal, estadual, do Distrito Federal e particular), contanto que levem em consideração, na hora de definir o calendário, a realidade dos estudantes e das redes de ensino.

Aulas suspensas

Desde março, as aulas estão suspensas em todo o Brasil. A decisão foi tomada para evitar a disseminação do novo coronavírus no país. Desde então, cada estado e município tem se organizado para oferecer atividades remotas aos estudantes, mas sem que haja uma coordenação nacional que garanta isonomia de aprendizagem.

PROTESTO EM SANTA HELENA

"Félix da Revelação" presta depoimento

O autointitulado líder religioso, Félix Antônio Ferreira, o "Félix da Revelação", é suspeito de ter convocado passeata contra as ações de combate ao coronavírus

SAULO DUAILIBE

A polícia civil intimou e ouviu o principal suspeito de ser o responsável pela organização de uma marcha contra o coronavírus, que aconteceu no último domingo, dia 31 d maio, nas cidades de Santa Helena e Turilândia, ambas localizadas na região da Baixada Maranhense.

O autointitulado líder religioso, Félix Antônio Ferreira, mais conhecido na região como "Félix da Revelação", prestou depoimento na última quarta-feira (3).

O depoimento faz parte do inquérito aberto pela Polícia Civil após solicitação da prefeitura de Santa Helena e do Ministério Público do Maranhão (MPMA).

Passeata e riscos

Na passeata que teria sido convocada por Félix, as pessoas que participavam descumpriram regras sanitárias, como aglomeração. Em determinado momento da manifestação, as pessoas que estavam no local ainda queimaram máscaras como forma de protesto.

A atitude colocou a saúde da população em risco, alem de descumprir leis e decretos estaduais de combate à Covid-19 no Maranhão.

A polícia continua as investigações para apurar se existem mais pessoas envolvidas na autoria da manifestação. Caso seja comprovado crimes contra a saúde sanitária, os envolvidos devem receber as devidas punições previstas nos decretos estaduais.

"A Prefeitura aguarda que seja instaurado um inquérito para avaliação dos crimes cometidos e, possivelmente, a realização das punições referentes à quebra de protocolos, decretos estaduais e municipais, para que fatos como esse não voltem a acontecer em nosso município", disse Fábio Nascimento, secretário de Saúde de Santa Helena.

DIVULGAÇÃO

"FELIX DA REVELAÇÃO" SERIA O PRINCIPAL SUSPEITO DE CONVOCAR A MANIFESTAÇÃO

> *A Prefeitura aguarda que seja instaurado um inquérito para avaliação dos crimes cometidos*

CRIMES

Mortes são investigadas na capital e interior

DIVULGAÇÃO

UMA DAS VÍTIMAS TEVE O CORPO JOGADO EM UM LIXÃO

A polícia investiga duas mortes no Maranhão. A primeira foi um achado de cadáver, na cidade de São Domingos do Maranhão, distante a 386 km da Capital maranhense. A segunda aconteceu em São Luís, no bairro Vila Magril.

Achado de cadáver

Em um lixão de São Domingos, o cadáver de um homem foi encontrado por populares que estavam no local. A polícia foi acionada e os primeiros levantamentos de investigação apontam para homicídio, pois o corpo da vítima apresenta perfurações de arma branca.

Investigadores ainda apontam para a possibilidade do assassinato ter ocorrido em outro local e o corpo da vítima, que ainda não tinha sido identificada, ter sido desovado no lixão.

Execução Vila Magril

Dois homens em uma moto assassinaram um jovem, que também ainda não teve identidade revelada, em uma localidade conhecida como Campo de Futebol do Rei, na Vila Magril.

A vítima foi morta a tiros, sendo que um dos disparos atingiu a cabeça, que morreu no local do crime.

Esse foi o segundo homicídio no local. O primeiro foi no dia 25 de maio. A vitima foi identificada como Edivan Cunha, de 35 anos, morta a tiros. **(S.D)**

ALIMENTAÇÃO

Drive thru e refeições de R$ 5

DIVULGAÇÃO

DRIVE THRU DO SESC TURISMO PARA VENDA DE REFEIÇÕES AO PÚBLICO ATÉ 30 DE JUNHO

Notícia boa para o trabalhador maranhense, principalmente para quem utiliza os serviços de alimentação do Sesc.

Com o retorno gradativo das suas atividades com fornecimento de refeição no horário do almoço nas unidades Sesc Turismo e Sesc Deodoro, uma novidade vai melhorar a vida de quem precisa das refeições no horário do almoço: drive thru.

Drive thru

No Sesc Turismo o serviço de drive thru funciona das 11h às 13 h, com entrada pela Rua Matos Carvalho, lateral do Hotel Sesc Olho d'Água e saída na Avenida São Carlos.

Ja no Sesc Deodoro, o serviço de drive thru funciona no mesmo horário, das 11h às 13h30, com a entrada será pela Rua Silva Maia e saída pela Gomes de Castro. A organização das entregas visa evitar aglomeração.

Valor

Outra novidade é que, excepcionalmente em junho, todos poderão adquirir ao preço de R$ 5.

As refeições são no formato para viagem (quentinhas) e em quantidade limitada, por isso cada pessoa só poderá comprar até duas marmitas.

O Sesc, sempre comprometido com a saúde e o bem-estar dos maranhenses, está tomando todos os cuidados com a higienização para garantir a prevenção contra Covid-19 e também a segurança alimentar, segundo as recomendações da Organização Mundial da Saúde. **(S.D)**

REAJUSTE

Gás de cozinha está 5% mais caro

PREÇO MÉDIO DO GÁS DE COZINHA DA ESTATAL SERÁ EQUIVALENTE A R$ 24 POR BOTIJÃO DE 13 KG

Quem comprou gás de cozinha hoje, já notou um aumento no valor que costumava a pagar. Isso por conta do aumento que a Petrobras repassou para as distribuidoras no país.

A Petrobras informou reajuste em 5% o preço médio do gás liquefeito de petróleo (GLP) vendido pela companhia às distribuidoras, que começou a valer desde ontem, quinta-feira (4).

Valor e redução em 2020

Com isso, o preço médio da Petrobras será equivalente a R$ 24,08 por botijão de 13 quilos. No acumulado do ano, a redução é de 13,4%, ou R$ 3,72 por botijão de gás de cozinha de 13 kg.

A Petrobras esclarece que igualou desde novembro de 2019, os preços do gás liquefeito de petróleo para os segmentos residencial e industrial/comercial e que o GLP é vendido pela Petrobras a granel.

As distribuidoras são as responsáveis pelo envase em diferentes tipos de botijão e, junto com as revendas, são responsáveis pelos preços ao consumidor final.

LIGA DOS CAMPEÕES

Finais da Liga pode ser em um único país

Reta final da Liga dos Campeões pode ser disputada em único país. Portugal e Alemanha seriam os mais cotados para receber "Final Four" ou "Final Eight"

Alemanha e Portugal surgem como alternativas para sediar a retomada da Liga dos Campeões em agosto no lugar da Turquia. Pelo menos é o que afirmam agências de notícias e jornais europeus após o relato de que a Uefa planeja tirar a final da Liga dos Campeões 2019/20 de Istambul devido à pandemia do coronavírus.

A decisão aconteceria no Estádio Olímpico de Atatürk em 30 de maio, mas a Uefa teria concluído que a capital turca não é mais viável como cidade de sede. Até pelo fato da entidade querer fazer todos os jogos eliminatórios restantes após a fase de oitavas de final num único local.

A prioridade da Uefa é para a escolha de um local acessível para jogadores e oficiais, já que é improvável que os torcedores possam ir aos jogos devido às restrições do Covid-19. A Uefa vai reunir seu Comitê Executivo em 17 de junho para definir tal situação.

A agência de notícias alemã DPA disse que a Commerzbank-Arena, sede do Eintracht Frankfurt, clube da Bundesliga, podem ser um local para a Liga dos Campeões na Alemanha. Markus Frank, secretário de esportes da cidade de Frankfurt, disse: "Frankfurt sempre pode ajudar. É claro que estamos interessados, mesmo que sejam realizados de maneira diferente do habitual".

Enquanto isso, o jornal espanhol "Mundo Deportivo" disse que a capital portuguesa, Lisboa, está almejando os direitos de hospedagem para um torneio "Final Four" (jogos das semifinais e final num único local) ou "Final Eight" (quartas, semis e decisão numa única sede), utilizando o Estádio Da Luz, casa do Benfica, como sede e o José Alvalade, que hospeda o Sporting, como estádio de apoio. A publicação acrescentou que a Arena de Munique, do Bayern, e Wanda Metropolitano, do Atlético de Madrid, podem ser anfitriões em potencial.

O Estádio Olímpico de Atatürk recebeu direitos de hospedagem da final da Liga dos Campeões dessa temporada em maio de 2018. A Federação Turca de Futebol (TFF), no mês passado, sublinhou sua intenção de realizar a decisão em agosto.

NESTE SÁBADO

Clubes do Rio se reúnem para discutir o Estadual

A Federação de Futebol do Estado do Rio de Janeiro (FERJ) convocou os clubes que disputam o Campeonato Estadual, além de um representante da categoria de atletas, para participarem amanhã, sábado (6), de reunião do Conselho Arbitral. Entre os assuntos em pauta está a volta da disputa do Campeonato Estadual, suspenso desde o dia 16 de março, devido á pandemia do novo coronavírus (covid-19).

Com a competição interrompida na quarta rodada do segundo turno - Taça Rio, restam algumas partidas a serem disputadas para sabermos quem será o campeão estadual em 2020. No que diz respeito à quantidade de jogos, o regulamento permite que seja definido em dois possíveis cenários. E isso vai depender do Flamengo, campeão do primeiro turno – Taça Guanabara:

- 1 – Flamengo campeão dos dois turnos e líder da classificação geral – Seriam 15 jogos: as duas últimas rodadas da fase grupos, as semifinais e a final da Taça Rio;
- 2 – Flamengo campeão ou não da Taça Rio, mas sem liderar a classificação geral – Seriam 17 jogos: as duas últimas rodadas da fase grupos, as semifinais e a final da Taça Rio e as finais do Estadual;

ALEXANDRE VIDAL/FLAMENGO

O FLAMENGO É O LÍDER DO CAMPEONATO E JÁ LEVANTOU A TAÇA GUANABARA

No encontro virtual do Conselho Arbitral também será discutida a retomada dos confrontos relacionados ao Grupo Z. Nele estão lutando contra o rebaixamento América, Americano e Nova Iguaçu. Deste triangular, somente o último disputará a segunda divisão (Série B1) em 2021. Faltam dois jogos para esta definição: Americano x América e América x Nova Iguaçu. Até o momento, em quatro partidas já disputadas, o Americano soma 9 pontos; o América tem 3 e o Nova Iguaçu, nenhum.

No mesmo dia, os clubes terão de indicar os nomes que vão compor o Tribunal de Justiça Desportiva (TJD).

INTERNACIONAL

Vizinho faz B.O contra jogador maranhense

RICARDO DUARTE / INTERNACIONAL

Um vizinho do condomínio em que o jogador maranhense Rodrigo Lindoso mora, em Porto Alegre-RS, registrou um boletim de ocorrência na Polícia Civil contra o volante do Inter. A notificação foi feita há cerca de 20 dias devido a transtornos causados por uma suposta "festa" na residência do atleta durante a pandemia do coronavírus. O volante nega as acusações. Tudo isso é negado por Rodrigo Lindoso. A assessoria de imprensa do atleta afirma que ele recebeu a família em casa durante as férias.

CONTER DISSEMINAÇÃO

Japão considera simplificar as Olimpíadas de Tóquio

Olimpíadas mais simples e mais baratas. É isso que as autoridades japonesas buscam. Depois do adiamento dos Jogos de Tóquio para 2021 por causa da pandemia do coronavírus, o Japão refaz os planos para a competição e considera simplificar as operações das Olimpíadas. O objetivo é cortar custos e conter a disseminação do vírus.

As mudanças podem incluir a redução do número de torcedores nas arenas e uma redução na magnitude das cerimônias de abertura e encerramentos dos Jogos Olímpicos e Paralímpicos.

Medidas para conter o coronavírus são estudadas, como restringir saídas dos atletas da Vila Olímpica e testes obrigatórios para atletas, funcionários e torcedores. "Esperamos trabalhar em conjunto com o governo e o Comitê Organizador de Tóquio para analisar o que pode ser racionalizado e simplificado. Será necessário para obter empatia e compreensão do público", disse a governadora de Tóquio, Yuriko Koike.

Esperamos trabalhar em conjunto com o governo e o Comitê Organizador de Tóquio para analisar o que pode ser racionalizado e simplificado

Custos

Especialistas estimam que o adiamento das Olimpíadas gerou um custo extra de US$ 3 bilhões (mais de R$ 15 bi), embora autoridades olímpicas não divulguem esse balanço das contas.

O Comitê Olímpico Internacional (COI) criou um fundo de apoio para bancar o impacto do coronavírus no esporte e destinou US$ 650 milhões (cerca de R$ 3,3 bi) exclusivamente para a organização dos Jogos de Tóquio. "Temos que considerar o que deve ser feito, incluindo testes, para garantir a segurança", disse Seiko Hashimoto, ministra do Japão para as Olimpíadas.

Os japoneses estudam reduzir o revezamento da tocha para cortar custos. Unificar as cerimônias de abertura e encerramento das Olimpíadas com as das Paralimpíadas também estava em análise mas tem tudo para ser uma ideia descartada. O COI deseja manter o número de quatro cerimônias para os Jogos (duas nas Olimpíadas e duas nas Paralimpíadas).

Temos que considerar o que deve ser feito, incluindo testes, para garantir a segurança

Novas datas

As Olimpíadas serão realizadas de 23 de julho a 8 de agosto do próximo ano, com os Jogos Paralímpicos entre 24 de agosto e 5 de setembro.

SÉRIE

Canções de Aldir Blanc inspiram série de TV

"Imagem vinil" será exibida a partir de hoje no Prime Box Brasil. Os episódios remetem às 20 faixas do LP dos anos 1980, que se transformou em "tesouro oculto" da MPB

"Só lamento que ele não possa ver. Então, que veja pelos olhos dos filhos e netos. Vou fazer 73 anos daqui a pouquinho, mas vou ver também com as minhas filhas, netos e meu bisneto." Foi dessa maneira que Aldir Blanc (1946-2020) encerrou o longo depoimento que deu a Frederico Cardoso. O realizador carioca finalizava, na época, a série Imagem vinil, baseada no LP Aldir Blanc e Maurício Tapajós (1984).

Morto em 4 de maio, vítima da COVID-19, Aldir chegou a ver algo da produção, que estreia nesta quinta (4), às 21h, no canal pago Prime Box Brazil. A conversa com Cardoso, de dois anos atrás, está disponível no YouTube (procure por Maurício, por Aldir, no canal da produtora da série, Cinema Petisco). Naquele depoimento, ele falou muito do parceiro Maurício Tapajós (1943-1995), com quem lançou um álbum duplo – cultuado, mas ausente das mídias digitais.

MAURÍCIO TAPAJÓS E ALDIR BLANC TEM UMA SÉRIE DE COMPOSIÇÕES NAS SÉRIES

Time

A série, em 10 episódios, recupera tal trabalho. O disco de sambas e choros reúne um time exemplar. O maestro Radamés Gnattali foi um dos arranjadores, o Quinteto Violado participou de uma faixa. O encarte é quase um livro, com textos e ilustrações que dialogavam com cada canção. Entre os autores, Paulo César Pinheiro, Tárik de Souza, Chico Caruso, Jaguar e Hermínio Bello de Carvalho.

A série promove tal costura. Os episódios são independentes, mas têm personagens comuns que circulam pela Tijuca, reduto de Aldir, tradicional bairro da Zona Norte no Rio, nos anos 1980. No episódio de estreia, Saudades, Maurício (Roberto Rodrigues) é um advogado com escritório na Praça Saens Peña, cuja noiva (Clarisse Zarvos) insiste na mudança para a Barra da Tijuca. O reencontro do personagem com o avô morto o leva para uma viagem pela Tijuca de outrora, ao som das canções Perder um amigo e O bonde. Trechos dessa crônica cotidiana são apresentados através de animações.

Cada episódio foi inspirado em duas músicas do álbum. "A gente sempre partia das letras e da sensação que a melodia nos trazia. Como o encarte do disco tem sempre uma charge, artigo ou poesia acompanhando a letra, procuramos aproveitar tudo que o LP tem. Sou tijucano, assim como meus sócios na produtora, e foi na Tijuca que Aldir morou por quase toda a vida. Então, aproveitamos as histórias que conhecíamos", comenta Frederico Cardoso, que desde 2019 mora em Lima Duarte, na Zona da Mata mineira.

O diretor era um adolescente que só ouvia punk quando Aldir Blanc e Maurício Tapajós foi lançado. "Certo dia, meus pais chegaram em casa com o LP autografado pelos dois. Não dei muita bola, mas nos intervalos entre uma música punk e outra, escutava o disco deles. Acabou sendo o primeiro LP fora do punk que me chamou a atenção. Quando abri e vi o material que tinha no encarte, passei a criar imagens na minha cabeça e também a gostar de outros estilos musicais."

O projeto começou a sair do papel quando Cardoso conheceu Patrícia, uma das filhas de Aldir. Ela, de acordo com o diretor, foi a primeira a abrir os caminhos, seguida de Mary, a mulher do compositor. Mas até os dois se encontrarem pessoalmente houve várias conversas por e-mail e WhatsApp.

COVID-19

Cantora gospel Fabiana Anastácio morre

FABIANA FOI VÍTIMA DE COMPLICAÇÕES DO COVID-19

Após complicações causadas pela covid-19, a pastora e cantora gospel Fabiana Anastácio aleceu na madrugada desta quinta-feira (4/6). A informação foi confirmada nas redes sociais da evangélica, que há uma semana informou que ela e o marido, pastor Rubens Nascimento, haviam contraído a doença.

"Nesta madrugada fomos todos surpreendidos com a fatídica notícia da partida para a Glória Eterna de Fabiana Anastásio. Mulher, esposa, mãe, pastora, cantora com voz potente e única. Voz ungida para o louvor a Deus. O Brasil chora conosco e junto da família enlutada, com total respeito à sua memória", diz trecho do comunicado.

Nessa quarta-feira (3), uma nota oficial nas redes sociais da cantora mostrava que havia a expectativa dela se recuperar. "Ela continua na UTI do hospital aqui em São Paulo. Seu quadro geral ainda é estável mas com um pouco de dificuldade pra respirar. Lembrando que essa dificuldade tem haver com seu peso, ou seja, a recuperação toda tem a tendência de ser mais lenta por causa disso", dizia o texto.

A família da pastora chegou a organizar uma vaquinha online e arrecadou R$ 15 mil para ajudar no tratamento de Anastácio. "A dor não escolhe cor, raça, status ou condição… Ela simplesmente surge e traz suas consequências", dizia a campanha. Entre as músicas mais conhecidas da cantora estão Adorarei, Sou Eu e É Tudo Dele.

CINEMA

Curta maranhense é selecionado para mostra

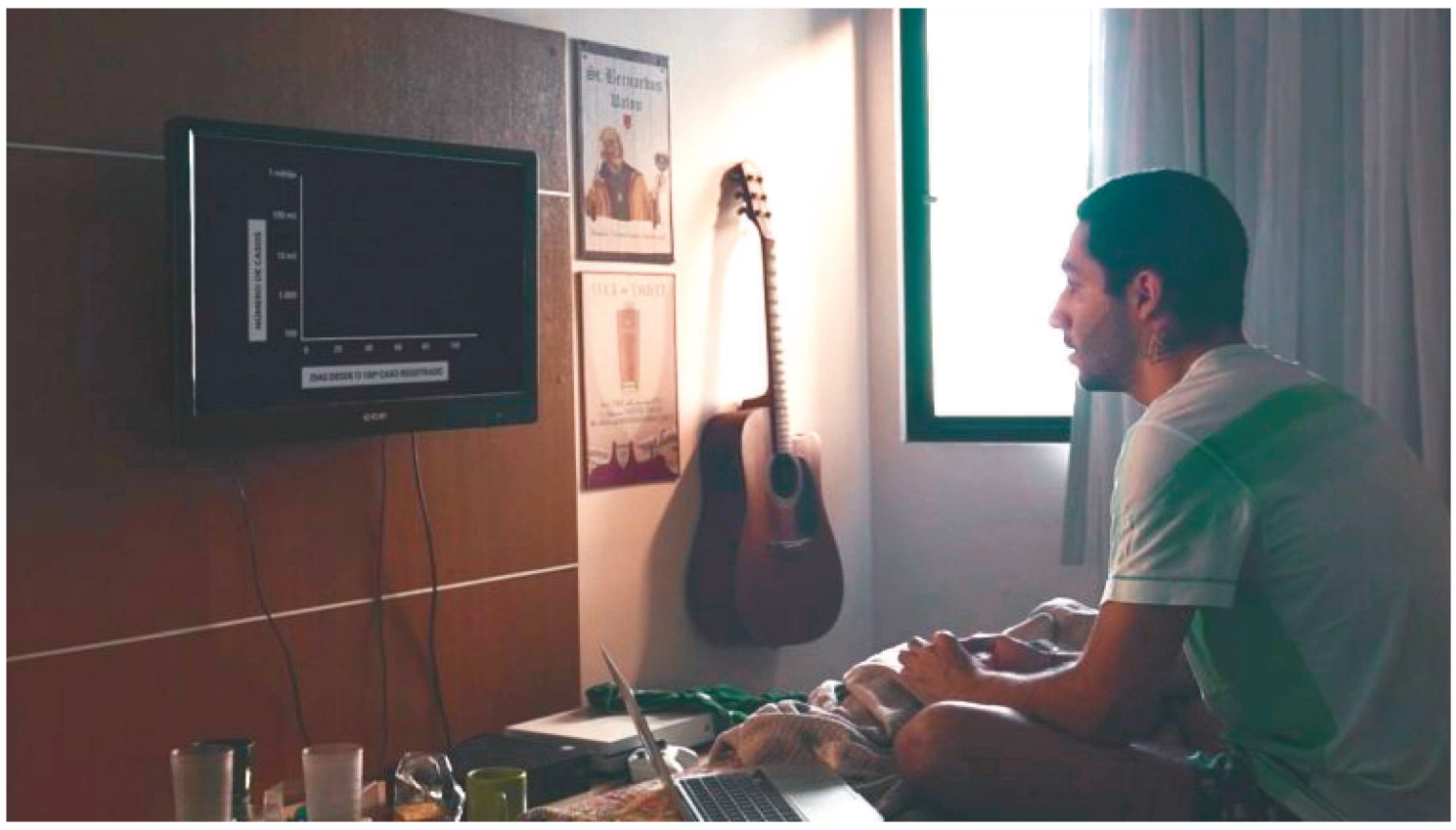

O CURTA-METRAGEM "REINALDO" É UM EXEMPLO DE BONS FRUTOS PARA O CINEMA MARANHENSE

A sétima arte está crescendo no Maranhão e trazendo resultados. O curta-metragem "REInaldo" é um exemplo de bons frutos para o cinema maranhense. Ele foi selecionado no Concurso "Cine em Casa" para participar da "Mostra Red Cine Comunidade e Diversidade", que acontece em julho deste ano.

Os participantes tinham a missão de criar filmes com duração de até dois minutos e gravados com smartphones, câmeras profissionais ou amadoras. Como requisito principal o curta-metragem deveria ser gravado dentro de casa.

"REInaldo" é uma crítica da perda de privilégios durante a pandemia. O filme conta a história de um jovem de classe média alta que vive com os pais. Os pais são idosos e saem para se proteger da Covid-19. Então, ele precisa ser independente nessa nova vida sem os pais e empregados.

De acordo com a gestora da Escola de Cinema, Monica Rodrigues, a seleção do curta-metragem produzido pelos alunos e professoras é o resultado do trabalho de qualidade realizado pelo Instituto. "A Escola de Cinema sempre se coloca na posição de apoiadora de projetos que envolvam a difusão do audiovisual, principalmente nos que tenham profissionais que fizeram formações na instituição. É o caso dessa iniciativa, que atendeu à convocatória Cine em Casa e teve seu curta selecionado, mesmo em tempos de pandemia e respeitando as orientações de saúde. Estamos muito felizes", declarou. A diretora do curta, Thaís Lima, destacou a relevância da conquista. "Estou muito contente com a realização, porque brinda a minha trajetória e caminhada no audiovisual. Meu percurso está aliado à Escola de Cinema, continuo como parceira da instituição. A obra vai circular em muitos países e mostra que o Maranhão tem muita força no audiovisual", contou Thaís, acrescentando que o empoderamento feminino prevalece na luta do audiovisual maranhense. "A concepção intelectual foi feita por mim. É um projeto muito feminino. Fico muito feliz por conseguir levantar essa bandeira e ampliar as produções femininas na América Latina", acrescentou. Os responsáveis pela produção do curta foram: Thaís Lima (direção, roteiro, argumento, produção, produção executiva, som direto e figuração), Mateus Rizoka (direção, direção de fotografia, montagem, mixagem e desenho de som), Virginia Egito (direção de arte), Beto Ehongue (trilha sonora), Maria Lúcia Rizzi Roumié (voz da mãe de Reinaldo). Elenco: Filipe Rizzi Roumié e Mariana Serra.

INCENTIVO

Sesc lança projeto virtual para produção artística

SESC CONTEMPLA ATÉ 470 PROJETOS CULTURAIS NACIONAIS

Em função das mudanças de comportamento social causadas pela pandemia de Covid-19, a classe artística foi fortemente atingida, com o fechamento dos equipamentos culturais e a impossibilidade de apresentações presenciais. Esse cenário é agravado ainda pela imprevisibilidade da volta dos espetáculos. É nesse contexto que o Sesc lança o projeto Sesc Cultura ConVIDA! para incentivar a produção artística em todas as vertentes e levar as apresentações para dentro das casas da plateia.

De 3 a 7 de junho, artistas de todo o país poderão inscrever seus trabalhos por meio do site www.sesc.com.br/convida. Serão contemplados até 470 projetos de arte educação, artes cênicas, artes visuais, audiovisual, biblioteca/literatura, música e patrimônio cultural, com investimento previsto de R$ 587.500,00. Com foco em trabalhos não divulgados nos grandes meios de comunicação, o projeto inclui ainda oficinas, debates e podcasts com profissionais que integrem o sistema produtivo da cultura.

"O Sesc Cultura ConVIDA! é a manutenção do trabalho de fomento, difusão e incentivo à produção artística nacional que o Sesc promove ao longo de mais de sete décadas. Com esta iniciativa pretendemos não só valorizar o trabalho dos artistas de todas as regiões e movimentar a economia criativa, como também contribuir para a qualidade de vida e bem-estar do público neste cenário de isolamento social", disse a Diretora de Programas Sociais do Departamento Nacional do Sesc, Lucia Prado.

Cada proponente poderá realizar apenas uma inscrição e as propostas apresentadas deverão respeitar as medidas de isolamento social que estejam em vigor no momento da sua execução. As comissões de cada segmento são compostas por profissionais de Cultura do Sesc que atuam no planejamento e desenvolvimento da programação cultural da instituição.