

O IMPARCIAL

Ano XCIV Nº 36.170 | SÃO LUÍS-MA, SEGUNDA-FEIRA, 24 DE AGOSTO DE 2020 | CAPITAL E INTERIOR R\$ 2,00 | @OimparcialMA @imparcialonline @oimparcial 98 98232-0262

ELEIÇÕES SÃO LUÍS

Pré-candidatos contam como vão melhorar a mobilidade urbana na capital

O jornal O Imparcial continua a série intitulada "A pergunta é...", direcionada aos pré-candidatos à Prefeitura de São Luís para que possam responder semanalmente sobre diversos temas inerentes ao cotidiano. PÁGINA 3

A polêmica da liberação de "livemícios" na campanha

O Ministério Público Eleitoral defendeu que o Tribunal Superior Eleitoral rejeite a possibilidade de candidatos realizarem, por causa da pandemia do coronavírus, os chamados "livemícios" – mistura de eventos virtuais com comício para divulgar candidaturas durante as eleições municipais deste ano. PÁGINA 6



SÃO LUÍS 408 ANOS



Prefeito Edivaldo reinaugura Parque do Bom Menino

Reinauguração do Parque do Bom Menino abre as comemorações dos 408 anos de São Luís. Área de convivência e prática esportiva, local antes degradado, com a reforma realizada pelo prefeito Edivaldo, recupera seu esplendor no Centro da cidade; entre as próximas obras a serem entregues estão o Mercado das Tulhas, Nhozinho Santos, Largo do Carmo e Praça João Lisboa. PÁGINA 8



Urbanização e comércio da Praia Grande

Todos os caminhos levam ao bairro Praia Grande. São ruas e becos, escadarias históricas e travessas que guardam segredos e mistérios, abrigando lendas que ainda hoje fazem parte do imaginário popular. PÁGINA 9



Maranhense se naturaliza americana

Destaque na liga universitária americana, a maranhense Catarina Macario, de 20 anos, revela como se interessou por futebol e que decidiu defender os Estados Unidos quando se profissionalizar. PÁGINA 11

Quem são os pré-candidatos nas eleições de Imperatriz

PÁGINA 2

Senadores estudam projeto para criar ajuda para empresas de pequeno porte

PÁGINA 2

Taxímetros de Paço do Lumiar começam a ser aferidos pela primeira vez hoje

PÁGINA 10

Dia da Infância: ser criança nem sempre é aproveitar e ter infância

PÁGINA 7

TEMPO E TEMPERATURA

Chuva	10mm	Chances: 90%
Vento	NE	26km/h
Umidade	51%	70%
Sol	05:39h	17:55h

APARTE

Imaginem

Imagine você morar no país que nasceu sem que ninguém o reconheça oficialmente somente pela falta de competência das autoridades em fazer o seu registro de nascimento.

TÁBUA DE MARÉ

SEG 24/08/2020	
04H26	0.5M
10H39	6.0M
16H51	0.7M
23H02	6.0M



PROJETO

Senado articula crédito para pequenas empresas

O crédito oficial chegou tarde, principalmente para as 7,4 milhões de micro e pequenas firmas, as mais vulneráveis

Considerado fundamental para a sobrevivência e o funcionamento das empresas nessa pandemia, o crédito oficial chegou tarde, principalmente para as 7,4 milhões de micro e pequenas firmas, as mais vulneráveis. O atraso teria sido maior se não fosse a intervenção do Senado, que conseguiu em pouco tempo aprovar o apoio creditício apontado como o mais bem-sucedido desde que a crise provocada pelo coronavírus se instalou no país.

Entre a aprovação do decreto legislativo que reconheceu o estado de calamidade pública no Brasil, no dia 20 de março, e a Lei 13.999 que instituiu o Programa Nacional de Apoio às Micro e Empresas de Pequeno Porte (Pronampe), em 18 de maio, foram quase dois meses. Nesse intervalo, o governo lançou mão de um outro programa que não decolou.

No início de abril, a Medida Provisória 944, com recursos federais de R\$ 34 bilhões e previsão de outros R\$ 6 bilhões das instituições financeiras, criou o Programa Emergencial de Suporte a Empregos (Pese) para ajudar a financiar o pagamento da folha de salários de empresas com faturamento bruto entre R\$ 360 mil e R\$ 10 milhões anuais.

Os resultados foram pífios para ajudar a estancar o crescente desemprego. Apenas 113.383 empresas foram atendidas e o total financiado estacionou na faixa de R\$ 4,5 bilhões. O governo reconheceu o fracasso do programa. No último dia 19 de agosto, foi sancionada uma nova versão do Pese,



SUCESSO DO PROGRAMA TAMBÉM É RECONHECIDO PELO GOVERNO

a Lei 14.043, que corrige falhas da primeira fase e promete obter melhor aceitação.

Em compensação, os números do Pronampe, instituído pelo projeto de autoria do senador Jorginho Mello (PL-SC) foram animadores. Voltado principalmente para auxiliar as empresas no seu capital de giro, o programa emprestou em pouco tempo R\$ 18,7 bilhões, incluindo a participação dos bancos, e dessa vez englobou os microempreendimentos.

Mostrou que sem mecanismos eficazes de garantia — a maior parte do risco nos empréstimos é bancada pelo Fundo de Garantia de Operações (FGO), administrado pelo Banco do Brasil — não há como socorrer os empregadores em situação de penúria com a crise sanitária. Mesmo que se ofereça crédito a juros bem baixos e atraentes. No caso do Pronampe, além da garantia, os juros para o tomador são de 1,25% ao ano mais a variação da taxa básica da economia, a Selic, atualmente na faixa de 2% ao

ano.

“O Congresso reconhece que a única linha de crédito que chegou na ponta foi o Pronampe. Precisamos cuidar dele para que o emprego volte, para que os micros e os pequenos empresários tenham coragem de empreender e não desapareçam do mercado”, ressalta Jorginho Mello, que preside a Frente Parlamentar Mista da Micro e Pequena Empresa.

De fato, o sucesso do programa também é reconhecido pelo governo, como tem afirmado o ministro da Economia, Paulo Guedes, em seus pronunciamentos. Para se ter ideia, uma única instituição emprestou em menos de meia hora todo o valor que obteve para os seus clientes. Alguns bancos privados nem sequer conseguiram operar com a nova modalidade por falta de recursos. O sinal foi claro: os R\$ 15,9 bilhões injetados pelo Tesouro Nacional no FGO eram insuficientes para ajudar as micro e as pequenas empresas a manter os seus negócios em funcionamento.

PRÉ-CANDIDATOS

Quem é quem na eleição em Imperatriz?



Imperatriz vive a expectativa de mais uma eleição municipal. Expectativa ainda maior para quem pretende lançar o nome oficialmente na disputa pela chefia do Executivo Municipal ou busca ocupar uma das 21 cadeiras da Câmara de Vereadores de Imperatriz.

A campanha eleitoral só começará pra valer em setembro, após as convenções partidárias (que ocorrem de 31 de agosto a 16 de setembro) e registro das candidaturas (até 26 de setembro), com os candidatos a postos em igualdade de condições para se apresentarem, mas uma pré-campanha bem estruturada pode refletir no grande objetivo dos futuros candidatos.

Dos pretensos candidatos em Imperatriz, alguns já têm larga experiência política e são conhecidos dos eleitores, como os ex-prefeitos Ildon Marques (PP) e Sebastião Madeira (PSDB), além do atual, Assis Ramos (DEM), e o deputado estadual Marco Aurélio (PCdoB). Ao todo são 12 pré-candidatos que colocaram seus nomes à disposição para o cargo de prefeito:

Assis Ramos (DEM) – Delegado de Polícia Civil e atual prefeito, eleito no último pleito com 38.712 votos. Busca a reeleição com apoio de sete vereadores que também tentam se reeleger pelos partidos que devem apoiá-lo: DEM, PTB, PMN, PL, PRB e MDB. Embora filiado ao DEM, que pertence à base de Flávio Dino, Assis Ramos não faz parte do grupo. Aparece com 12,8% na pesquisa da EMET Instituto Eireli (registro no TSE sob nº MA-09178/2020) divulgada em 9 de agosto.

Sebastião Madeira (PSDB) – Médico e ex-prefeito, comandou a cidade

por dois mandatos consecutivos até 2016 e foi deputado federal de 1995 a 2008. Pretende se lançar ao cargo com chapa cheia, com apoio de 32 pré-candidatos a vereador pelo partido. Aparece com 9,9% na pesquisa EMET Instituto Eireli.

Marco Aurélio (PCdoB) – Deputado estadual e ex-vereador de Imperatriz, correligionário do governador Flávio Dino, também lançou o nome na disputa com apoio da base dinista: PCdoB, PSB, PDT, PT e Solidariedade. Outros dois nomes do grupo de Dino que postulam as eleições são Ildon (PP) e Zé Carlos (Patriota). Tem 6,4% na pesquisa.

Ildon Marques (PP) – Empresário e ex-prefeito de Imperatriz por dois mandatos, assumiu o cargo de deputado federal como suplente em 2016 e ficou em segundo lugar nas últimas eleições municipais com 36.224 votos. Promete tentar o cargo mais uma vez, mesmo com o impasse da condenação por improbidade – em maio, o TSE confirmou a decisão que indeferiu o registro de candidatura do progressista a deputado federal no pleito de 2018 e o tornou inelegível pelo período de oito anos a contar da sentença condenatória de 2017, quando transitou em julgado sua condenação por improbidade. Segundo o Ministério Público, o ex-prefeito de Imperatriz distribuiu cestas natalinas montadas com produtos provenientes da merenda escolar do município. Na pesquisa aparece com 8,7%.

José Carlos Soares (Patriota) – É presidente da Câmara Municipal de Imperatriz e também pré-candidato a prefeito. Tem apenas 0,6% na pesquisa.

Daniel Fiim (Podemos) – Médico,

se candidatou pela primeira vez a deputado federal em 2018 e obteve 22.400 votos no Maranhão. É pré-candidato a prefeito com apoio de 32 pré-candidatos ao cargo de vereador pelo partido (número de pré-candidatos a vereador que cada partido poderá lançar). Aparece com 0,7% na pesquisa.

Pastor Laércio (PSL) – candidato a vice-prefeito nas eleições de 2012, volta à disputa pelo Executivo este ano, também com 32 pré-candidatos à Câmara. Também tem 0,7% de intenção de voto.

Rodrigo Brasmar (PSD) – Empresário, concorre pela primeira vez a um cargo político, como pré-candidato, com 32 apoiadores pré-candidatos ao cargo de vereador na chapa. Tem 1,6% na pesquisa EMET Instituto Eireli.

Grça Carvalho (PTC) – Juíza aposentada, já foi candidata a deputada federal nas últimas eleições e até agora tem apoio de dois pré-candidatos ao cargo de vereador em Imperatriz. Tem 1% de intenção de votos, segundo a pesquisa EMET Instituto Eireli.

Pastor Daniel Vieira (PRTB) – É presidente da Assembleia de Deus CEADSETA em Imperatriz, pela primeira vez pretende concorrer ao cargo político. Tem 1% de intenção de votos.

Aluísio Melo (PSol) – Com trajetória nos movimentos sociais e candidato uma vez, dispôs novamente o nome como pré-candidato a prefeito de Imperatriz. O partido deve lançar 16 candidatos a vereador.

Mariana Carvalho (PSC) – Empresária e dirigente esportiva, suplente de deputado estadual com 13.781 votos obtidos na última eleição, é pré-candidata ao Executivo acompanhada de 32 pré-candidatos do partido.

APARTE

Felipe Klamt
felipeklamt@yahoo.com.br



Imagem



Imagine você morar no país que nasceu sem que ninguém o reconheça oficialmente somente pela falta de competência das autoridades em fazer o seu registro de nascimento.

Imagine você entender que jamais teve o direito garantido a uma excelente escola pública pelo desvio das verbas sendo colocando no papel de analfabeto.

Imagine você sentir dor necessitando de atendimento nos açougues hospitalares sem médicos, equipamentos e medicamentos enquanto cresce a medicina particular dos políticos.

Imagine você morar numa favela sem água com esgoto no meio da rua e obrigado aceitar a viver entre a violência policial, milícias e o tráfico de drogas.

Imagine você diariamente viajar nos ônibus velhos, fétidos e lotados enquanto assiste os donos das empresas e autoridades passarem com seus luxuosos carros no ar condicionado.

Imagem você saber que trabalha para sustentar os barrões da corrupção tendo que pagar os promotores e juízes que soltam os doutores para garantir cela ao cidadão roubado.

Imagine você nunca comer três refeições ao dia sem poder deixar de ouvir o choro dos filhos maltratados pela fome.

Imagine você aguentando o calor acompanhado das dores nas pernas e sofrendo a humilhação nas filas na Caixa Econômica para receber o famigerado auxílio miserável.

Imagine você na obrigação de aguentar a cada dois anos os responsáveis por tudo que roubam dos seus direitos ao direito pedindo votos na mesma promessa que tudo vai ser diferente.

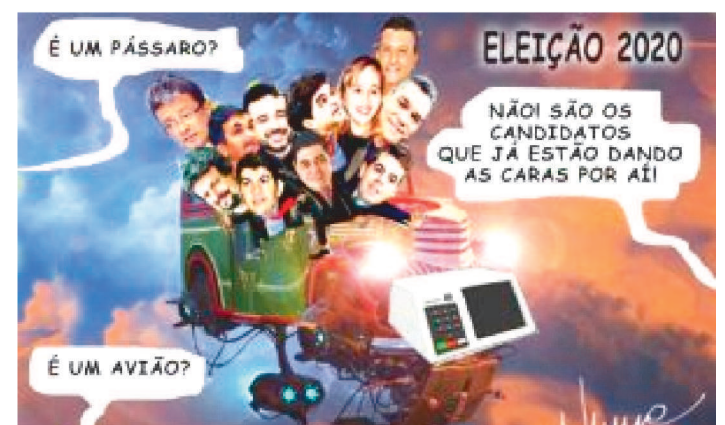

Banho-maria – Coisa sem graça este começo de eleição na capital, todos cuidando para serem elegantes com os demais adversários, ninguém aponta o dedo e agradecem até os números sem quase porcentagens das esquisitas pesquisas de intenção de votos. Tudo igual, todos parecidos.



Escalação – Aumenta o time de competentes entrevistadores e debatedores do programa referência dos atos e fatos criados pelos políticos e figuras que movimentam a roda do poder. Completando a bancada permanente de Os Analistas o experiente político Luiz Pedro trazendo seu refinado humor de jornalista que sabe destrinchar as jogadas eleitorais.

'Só pode ser reza forte ou praga de religioso para cegar os ministros do STF quando, com o deboche diário, afirmam que as religiões não influenciam as eleições. Mesmo com a bancada evangélica dominando o Congresso Nacional. Valei-me Deus!'

Patrícia Ferreira, mulher negra e umbandista, choca da com mais um cinismo do STF

A PERGUNTA É...

"Quais os pontos do seu projeto para melhoria da mobilidade urbana?"

SAMARTONY MARTINS

A Mobilidade Urbana é definida na maioria das vezes como uma condição que permite o deslocamento das pessoas em uma cidade, com o objetivo de desenvolver relações sociais e econômicas. Nos últimos anos, tornou-se uma prioridade para dar mais qualidade de vida à população de uma cidade como São Luís. A pergunta desta semana de O Imparcial para os pré-candidatos à Prefeitura da ilha é: "Diga dois dos principais pontos que o seu projeto político pode contribuir para melhoria da mobilidade urbana da capital que hoje conta com mais de 1 milhão de habitantes."

ADRIANO SARNEY (PV)

"A mobilidade urbana por sua complexidade depende de um estudo detalhado de trafegabilidade, onde todo o fluxo de tráfego tem que ser medido e analisado, para que se tenha um diagnóstico preciso e apurado, sendo então avaliadas as soluções pertinentes para as melhorias desejadas. Vamos priorizar a construção de ciclovias e a implantação de ciclofaixas, padronização das calçadas para melhorar a acessibilidade e segurança do pedestre e do ciclista; Melhorar e ampliar as vias coletoras, mais conhecidas como interbairros, para desafogar as vias arteriais primárias, ou seja, as grandes avenidas e, também, modernizar os corredores de ônibus otimizando os itinerários existentes para garantir conforto, acessibilidade e redução do tempo das viagens. Com planejamento e gestão é possível obter resultados positivos"

BIRA DO PINDARÉ (PSB)

"Passe livre no transporte coletivo para estudantes de escolas públicas e pessoas desempregadas e em situação de extrema pobreza; e implantação de ciclovias na cidade, começando pela área Itaqui Bacanga e Zona Rural".

DETINHA (PL)

Não respondeu até o fechamento desta edição

EDUARDO BRAIDE (PODEMOS)

"Executaremos um Plano Municipal de Mobilidade Urbana que priorize o transporte coletivo. Por outro lado, temos muitos bairros de São Luís que podem ser interligados com intervenções que desafoguem o trânsito de ruas e avenidas principais. Como membro da Comissão Especial da Política de Mobilidade Urbana da Câmara, estamos trabalhando para aprovar o fundo metropolitano de transporte público, a fim de garantir mais recursos para investimentos na área"

DUARTE JÚNIOR (REPUBLICANOS)

"Primeiramente, é importante entendermos que mobilidade urbana nada mais é do que o deslocamento dos cidadãos dentro do perímetro do município. Partindo desse princípio, entendendo que há os transportes coletivo e individual, temos de concentrar as nossas forças para dar mais velocidade e acessibilidade, com um custo bem mais reduzido do que o atualmente praticado. A melhoria da velocidade será atingida com a criação de, no mínimo, 150 km de novos corredores exclusivos para ônibus, ao ano, totalizando 600 km ao fim de 4 anos. Além disso, a pavimentação de São Luís precisa de um

planejamento técnico, levando em conta a quantidade de veículos e o melhor tipo de pavimento para a área (asfalto, blokrete etc). Outra medida fundamental consiste em investir em ciclofaixas ou ciclovias que interliguem todas as áreas de São Luís, a exemplo do que outras capitais já fazem, como Fortaleza e Recife. Como deputado, conseguimos garantir a 1ª ciclofaixa turística em São Luís. Um grande incentivo à prática de esporte, ao turismo e ao comércio local, porém ainda precisamos avançar muito mais. Temos de criar, imediatamente, uma Companhia de Engenharia de Tráfego (CET), para, literalmente, planejar a nossa cidade no que tange ao trânsito. Atualmente, só se fazem intervenções emergenciais e a curto prazo. Uma vez que a velocidade do tráfego seja melhorada e a pavimentação seja de qualidade, haverá uma atratividade de novos consumidores para o transporte coletivo. Com mais consumidores, implantaremos, com responsabilidade, um plano de modicidade tarifária, isto é, reduziremos as tarifas a preços acessíveis, sem prejudicar a saúde financeira do sistema de transporte".

FRANKLIN DOUGLAS (PSOL)

"Os interesses dos donos das empresas de ônibus pautam as políticas da Secretaria Municipal de Trânsito e Transporte há anos, em São Luís. É preciso acabar com isso. Qualquer política de mobilidade voltada para o interesse dos 99% da população passa pelos seguintes pressupostos: (1) compreender o transporte público como direito social e (2) dar transparência à planilha dos custos do transporte de São Luís. Dados que o prefeito Edvaldo Holanda Júnior nunca tornou públicos! Nós vamos colocar em pratos limpos os recursos da SMTT. Daí vamos aplicar de forma mais eficiente possível os R\$ 20 milhões do Orçamento destinados à operação de trânsito. A gestão atual sequer consegue pintar faixas de ruas ou manter semáforos funcionando! Vamos propor a criação de uma nova malha viária para a cidade, integrando vias locais para desafogar as vias troncais. A curto prazo, já propondo as áreas não edificantes para viabilizar, a médio e longo prazo, os novos corredores, ciclovias e vias exclusivas para ônibus. Não repetiremos a experiência do BRT que liga o Alphaville ao Calhau. Proporemos uma via exclusiva de ônibus interligando Maiobão-Forquilha-Anil-João Paulo-Anel Viário, beneficiando as classes populares de nossa cidade. E, sobretudo, vamos trazer o povo a participar e opinar: isso é colocar a cidade nas mãos de nossa gente!"

JOSÉ CARLOS MADEIRA (SOLIDARIEDADE)

"Uma cidade com mais de um milhão de habitantes requer um projeto de mobilidade urbana moderno e mais arrojado e que prepare São Luís para os próximos 20 anos. Nossa capital cresceu muito e há nichos populacionais espalhados por diferentes áreas, e aí estão incluídos os outros três municípios da região metropolitana da Ilha de São Luís. O modelo atual carece de intervenções, de forma planejada e em sintonia com projetos exitosos já colocados em prática em outras grandes cidades. Tenho pesquisado muito, inclusive com especialistas de outros países, o tema da mobilidade urbana e sua funcionalidade. Não é um assunto de mera plataforma eleitoral. É algo muito sério que interfere diretamente na vida de muitas pessoas, porque impacta no cotidiano, na economia, no desenvolvimento social, no tempo de deslocamento entre a residência, o trabalho, a escola, a universidade. Há muito por fazer ainda, mas eu citaria algumas ações emergenciais, como a criação de um corredor de transporte metropolitano; a criação de linhas interbairros, com eficiência do sistema de transporte e redução de tarifas; a reformulação das linhas atualmente exploradas pelos consórcios de empresas; a obrigatória renovação periódica da frota de ônibus; reformulação do atual modelo de terminal da integração, com oferta de serviços públicos municipais e estaduais, além de comércio padronizado; e a construção de abrigos dignos para os passageiros. São apenas alguns

poucos exemplos de como podemos oferecer um conjunto de serviços de mobilidade mais humanizado à nossa população".

JEISAEI MARX (REDE)

"Há soluções a serem implantadas a curto, médio e longo prazo, que incluem não apenas o transporte coletivo, mas também táxis, "carrinhos", bicicletas, motoristas de aplicativos, tráfego de veículos particulares, além de infraestrutura viária, sinalização e atualização da legislação. É primordial identificar em nossa cidade as regiões onde as pessoas têm mais dificuldades e perdem mais tempo em seu deslocamento diário principalmente para ir e vir do trabalho.

Entendo que os cidadãos residentes, por exemplo, na área do polo Cidade Operária/Cidade Olímpica, em grande quantidade com suas oportunidades de emprego em regiões distantes como Araçagy, entorno da Av. dos Holandeses, região da Cohama e Renascença, que trabalham na construção civil, empregadas domésticas, auxiliares em hospitais e clínicas, shoppings, com certeza precisam de uma política pública com investimento em mobilidade que possa oferecer transporte coletivo com mais rapidez e segurança, para diminuir o tempo que cada cidadão ou cidadã perde se deslocando. Por isso, temos a ideia de tirar do papel um corredor de tráfego que vai da Vila Funil ao Araçagy, passando pelo Parque Independência, Maiobinha e estrada da Maioba, num trajeto repleto de novos conjuntos habitacionais que aumentou a densidade demográfica sem que, no entanto, houvesse um incremento da oferta de transporte público. Este é um projeto de médio a longo prazo que precisa da parceria dos governos Estadual e Federal, mas já existente no Ministério das Cidades desde o governo Dilma. Também é notória a necessidade de faixas dedicadas àquelas pessoas que se deslocam através de bicicletas, tendo esse meio de transporte como aliado para o trabalho. As ciclovias são mais importantes para essas pessoas. E a cada nova intervenção nas avenidas, aproveitaremos para implantar passo a passo trechos de ciclovias, que, com o tempo, vão se unindo. Vamos sistematizar as vias internas nos bairros, com infraestrutura viária, sinalização específica e, se necessário, sistemas binários com sentidos únicos para ir e voltar, desafogando as grandes avenidas. O conjunto semafórico começará a ser modernizado, com sistema inteligente gerenciando abertura e fechamento de acordo com o tráfego, evitando que a fila de carros se forme em uma pista com sinal vermelho enquanto a outra está vazia com sinal verde. Vamos levar a renovação de frota de ônibus para a Zona Rural. Outras ações também são defendidas por nós no que diz respeito à legislação, e aí necessário contar com o poder legislativo, para modernizar/atualizar a Lei dos táxis, permitindo melhores condições de concorrência aos taxistas; buscar caminhos para rever a Lei dos motoristas de aplicativos e a normatização do transporte alternativo, notadamente os "carrinhos".

NETO EVANGELISTA (DEM)

"São Luís precisa repensar o seu transporte público, modernizando paradas, terminais de integração e também as suas linhas e rotas, que hoje fazem com que o ludovicense mais pobre passe muitas horas do seu dia num ônibus, no geral lotado, a caminho do trabalho, de um serviço médico, educacional ou até mesmo para o lazer. Além disso, ainda com relação ao transporte público, é necessário avançar na integração metropolitana, para que possamos ter um modelo único e acessível para todos da Grande São Luís. Este processo de modernização também incluirá o pensar ambiental, como permitir que a frota possa ser renovada a partir de parâmetros ambientais mais corretos. Outro tema importante da mobilidade refere aos meios alternativos. Neste sentido, iremos incentivar os deslocamentos por bicicletas com a implementação de ciclofaixas, bicicletários e campanhas educativas para estimular e incentivar esse modal específico, principalmente no interior dos bairros".

RUBENS JÚNIOR (PCDOB)

"Estamos discutindo com técnicos, especialistas e com a sociedade, um conjunto de propostas relacionadas à mobilidade urbana, que proporcionem qualidade de vida para to-

dos os habitantes de São Luís. São com ações que cobrem desde a redução do custo da passagem, até a melhoria de infraestrutura para novas opções de deslocamento Bilhete Único Mensal - Compra de pacotes mensais e semanais de passagem para o usuário poder fazer viagens ilimitadas. Assim, com o mesmo valor gasto atualmente o usuário poderá fazer viagens ilimitadas no sistema de transporte. Bilhete Único Intermunicipal (metropolitano) - Integrar através do bilhete único os serviços municipais e metropolitano de transporte. Aplicativo Carrinho - Desenvolvimento de um aplicativo de transporte que promova o uso de transporte alternativo para complementar viagens da rede de transporte público"

HERTZ DIAS (PSTU)

"Os acidentes de trânsito são uma das maiores causas de mortes no país e deixam uma legião de pessoas sequeladas. Isso decorre da irracionalidade do capitalismo que é fazer lucro com a venda de carros e combustíveis. O PSTU defende a mobilidade urbana racional baseada no uso de transportes coletivos (ônibus, BRT e/ou VLT). Assim, a nossa primeira medida será a criação da Companhia Municipal de Transporte Coletivo. Em nosso governo, os grandes empresários é que subsidiarão os transportes coletivos para que tenhamos uma tarifa social e que estudantes e desempregados não paguem passagens. A outra medida é construção de ciclovias. São Luís é penúltima capital do país, possuindo apenas 18 quilômetros de ciclovias, Com essa medida vamos melhorar o trânsito, além de reduzir os efeitos poluentes sobre o meio ambiente. Para isso, é preciso garantir segurança para ciclistas e pedestres. Hoje, o trânsito serve para atender os interesses só de quem tem carro. O asfaltamento de qualidade das vias públicas será para melhorar a mobilidade e não para enriquecer as empresas que fazem parte de esquemas de prefeitos e vereadores. Todas essas medidas serão discutidas e implementadas pelo Conselho Popular de Mobilidade Urbana, organizados pela população e não pelos empresários".

ZÉ INÁCIO (PT)

Não respondeu até o fechamento desta edição

YGLÉSIO MOYSÉS (PROS)

"A mobilidade de São Luís está relacionadas a três problemas centrais: a qualidade e quantidade dos ônibus em circulação, o valor da tarifa, e a ausência de alternativas, como por exemplo, ciclovias que saiam do eixo de

lazer (Litorânea, Lagoa da Jansen e Praia da Ponta d'Areia) e sirvam aos trabalhadores. Precisamos resolvê-los, mas como fazer isso? Não é tarefa simples, porque o que há em São Luís é uma verdadeira imobilidade por exclusão social e, por isso, nossas propostas estão voltadas para a priorização do transporte coletivo e do transporte ativo, como determina a Política Nacional de Mobilidade Urbana e a Lei de Mobilidade Urbana de São Luís. Em primeiro lugar, iremos realizar uma auditoria nos consórcio de transportes coletivos de São Luís e possibilitar acesso transparente aos cálculos de custeio, aos lucros dos operadores e ao efetivo custo do sistema. Essa auditoria é uma necessidade para que se conheça a situação real das empresas concessionárias do transporte coletivo de São Luís e se possa, a partir de então, oferecer subsídios ao transporte para a diminuição da tarifa. Outras ações que iremos realizar é a correção da sobreposição de linhas de ônibus que fazem o mesmo percurso para remanejá-las para áreas que possuem déficits, como a zona rural e bairros periféricos; dar prosseguimento ao projeto de ampliação das faixas exclusivas para ônibus, criando-as na Avenida Guajajaras, Avenida Lourenço Vieira da Silva, Avenida dos Africanos e Avenida dos Franceses, chegando a mais de 27 quilômetros de faixa exclusiva para transporte coletivo; criar um Plano Diretor Cicloviário, com ampla participação popular para democratizar o planejamento das políticas de mobilidade por bicicleta na cidade de São Luís; ampliar a malha cicloviária de São Luís para os pontos onde há grande demanda fora do eixo de lazer, promovendo o tratamento para bicicletas em interseções e colocando nosso município entre as dez cidades do Brasil com maior extensão de ciclovias"

WELLINGTON DO CURSO (PSDB)

Não respondeu até o fechamento desta edição

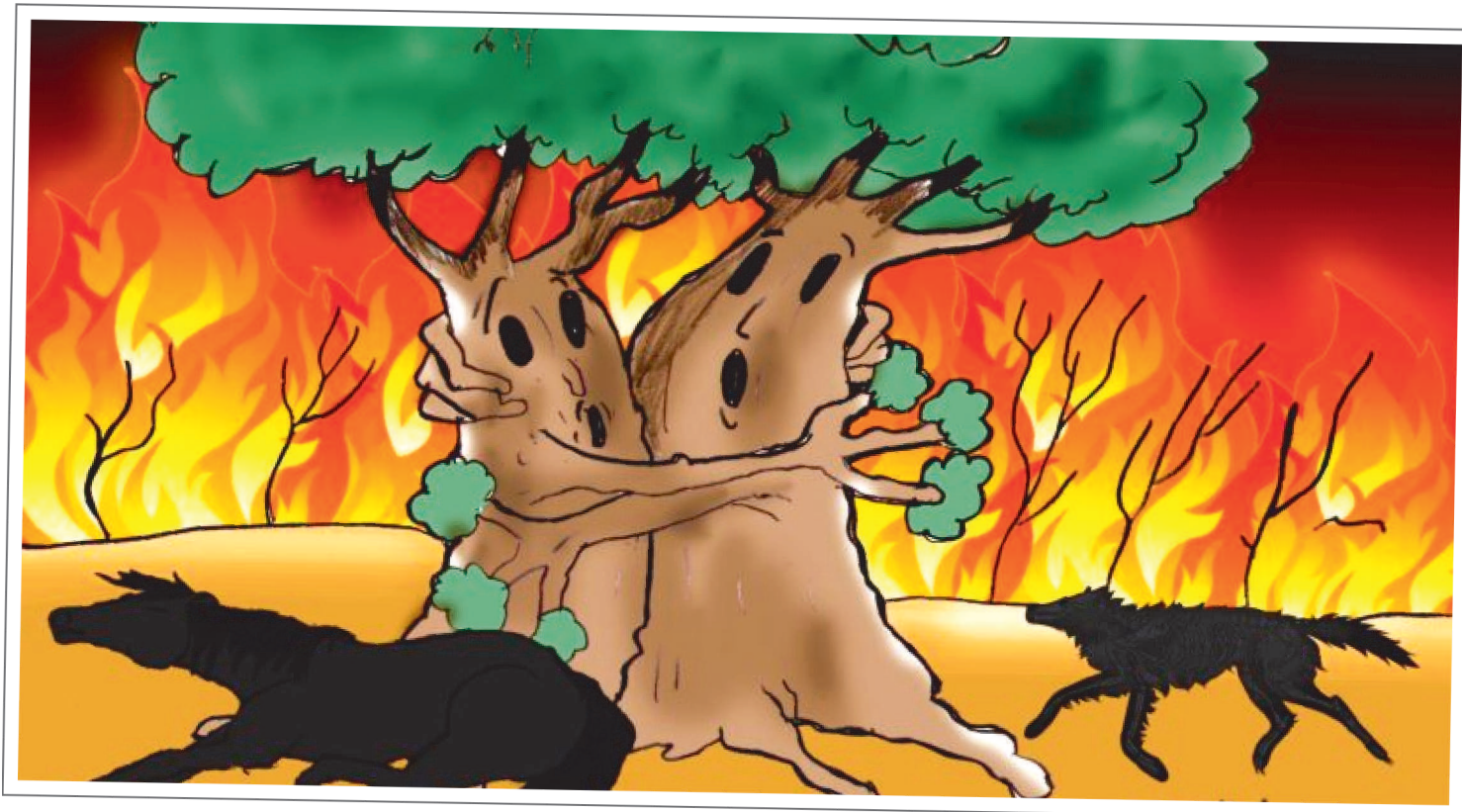

Traços finos! Traços finos!

ISA CRISTINA BRITO PINHEIRO

Formada em administração e secretária do executivo

Era 1988. Encontrava-me numa instituição para um teste seletivo para ocupar o cargo de auxiliar administrativo com as seguintes etapas de avaliação: entrevista com o chefe de gabinete, teste de datilografia e redação de uma carta solicitando a vaga. Por pouco, não fui embora, pois se exigia boa aparência, o que se pressupunha padrão de beleza que não condizia com meu aspecto: negra, de cabelo black power em meio a moças brancas, de cabelos lisos, para trabalhar em local composto exclusivamente por pessoas brancas.

Pensei comigo: o que fazer aqui, será que vão avaliar meu currículo e realizar os testes? Vou ficar até o fim, já tinha a certeza de que os desafios, as lutas e as dificuldades eram a minha chance de crescer. Meu objetivo era melhorar o salário que ganhava e continuar fazendo minha faculdade de administração, pois já era concursada, servidora pública. Mas a remuneração não permitia continuar os estudos e, aprovada nos testes, passaria à funcionária celetista desse órgão público, sem vínculo maior. O mais importante para mim, então, não era a estabilidade, mas meus estudos.

Pronto, chegou minha vez! Entrei na sala de entrevistas, o chefe do órgão leu meu currículo e indagou o motivo de me considerar negra e eu disse: "Não me considero, sou negra". Ele me respondeu: "Negra não. Você tem traços finos, mas eu vou fazer o teste com você". Já estava muito constrangida pelo pensamento depreciativo desse senhor em relação ao negro. Segui no teste: datilografei, redigi e fui embora com a frase na cabeça: "Negra não, traços finos".

Continuei trabalhando onde estava, sem esperança de conseguir a vaga de auxiliar e avaliando por muitos dias a situação que vivi: "Negra não, traços finos". Pelo requisito de boa aparência, eu estaria reprovada. Mas, por quê? Tinha a certeza de que o processo seletivo me reprovava. Quinze longos dias se passaram e recebi o telefonema do chefe do órgão me perguntando se eu poderia retornar para conversar com o diretor que aprovou o meu teste.

Eu prontamente compareci no dia e hora marcados. Quase nem vi passar o tempo no retorno ao meu trabalho.

Caminhei lentamente para o andar, questionando-me ainda se, uma vez aprovada para a vaga, estaria me omitindo sobre a situação do negro na sociedade e sobre esse caso de preconceito racial.

Quando entrei no gabinete do diretor, senti uma força própria da raça negra, que é a força da superação, mesmo consciente do que a cor da pele significava naquele lugar, e desejava de mostrar a capacidade que tinha, independentemente de se tratar de uma pessoa branca, negra ou de tra-

ços finos. E a mesma frase foi repetida pelo diretor quando entrei na sala: "Mas você não é negra, tem traços finos, quer fazer uma experiência?" Aceitei o emprego, desligando-me de um trabalho que me dava estabilidade e, mais do que a vontade de estudar, nasceu em mim o desejo de mostrar que a pessoa negra, seja de que maneira a classifiquem, tem capacidade para se destacar na sociedade.

Muitas vezes acordei desanimada para trabalhar. Convivia com pessoas tão tóxicas que tentavam minar a motivação de ganhar o pão de cada dia e alcançar meus objetivos. Mas continuava na certeza de que, mesmo não contando sempre com total energia, é nessas horas que nossa capacidade de resistir faz toda a diferença, ao enfrentarmos o dia a dia com determinação e saber que o melhor ainda está por vir.

Conquistei, afinal, minha graduação e, de auxiliar administrativo, galguei a chefia de gabinete do órgão, cargo ainda pouco ocupado por pessoas negras. O racismo velado continua e os enfrentamentos também. Continuo chocada pelo fato de as pessoas que o cometem não assumirem o que fazem e ainda negarem o preconceito. Isso se faz presente, principalmente, quando não nos reconhecem em cargos com prestígio social.

Por fim, refletindo sobre 1988, percebo que não me omiti sobre a situação de preconceito racial e deixo o exemplo de resistência de traços culturais herdados dos nossos ancestrais, experiências tocantes transformadas em aprendizados, que produziram em mim coisas boas até os dias de hoje: perseverança, esperança e confiança na imensa capacidade do povo negro em desenvolver suas habilidades.

Vi Neymar fazer gol na decisão da Copa das Confederações contra a Espanha, em 2013, no Maracanã.

Na final da Champions League de 2015, no Olímpico, em Berlim, no triunfo por 3 x 1 sobre a Juventus. Por sinal, foi artilheiro do torneio ao lado de Messi e Cristiano Ronaldo com 10 gols.

Ficou em terceiro lugar no prêmio de melhor do mundo. No ano seguinte, protagonizou goloção de falta, no Maracanã, na disputa da medalha de ouro dos Jogos Olímpicos do Rio-2016, e converteu a última cobrança de pênalti da Seleção. O sonho dourado estava consumado.

Tento não fazer parte do Brasil bipolar. Aquele que ama ou odeia Neymar; ou o considera menino ou adulto Ney. Considero o craque genial com a bola, e genioso sem ela.

Ame ou odeie, verás que um filho teu não foge à luta na decisão de amanhã. É a minha impressão com base no que testemunhei. Quanto ao prêmio de melhor do mundo em 2020 é tema para outro artigo...

Jorge Amado: árabe ou judeu?

CECILIA FONSECA DA SILVA
Escritora e palestrante

Comentarista de um jornal do Rio de Janeiro aventou a possibilidade de ser Jorge Amado descendente de libaneses. Paloma Jorge Amado, sua filha, respondeu: "Os Amados vieram de Portugal com Nassau no tempo da Inquisição. Isso fez um primo nosso (...) achar que éramos holandeses. Papai o chamou à realidade: éramos judeus sefardi fugindo... E estou certa de que era isso mesmo. Sem dúvida nenhuma, papai tem cara de árabe".

Podemos deduzir, então, que os ascendentes da família Amado chegaram ao Brasil no séc.17, saídos não diretamente de Portugal, mas da Holanda; e são judeus sefardis, não são árabes. Se estavam fugindo da Inquisição, eram cristãos-novos, ou seja, já eram convertidos ao cristianismo, pois a Inquisição não tinha jurisdição sobre judeus, mas só sobre os batizados na religião católica romana.

Sefarad é o nome hebraico da Península Ibérica, mencionado na profecia de Obadias, vers.20, como um dos lugares habitados pelos exilados de Jerusalém. O termo sefardi, ou sefardita, ou sefaradita, refere-se aos descendentes dos judeus espanhóis e portugueses expulsos da Península Ibérica no final do séc. 15 que conservam as características culturais hispânicas.

À época, houve duas expulsões. A de 1492, cujo decreto foi assinado por Isabel de Castela e Fernando de Aragão, ordenava a saída dos judeus que não se convertessem ao cristianismo. A intenção dos reis era que o território que hoje compõe a Espanha fosse exclusivamente cristão. A de 1497, quando os judeus são expulsos de Portugal (ou convertidos à força), sob D. Manuel, o Venturoso.

Desde a fundação do Estado de Israel (1948), o termo sefardi vem sendo usado para designar os judeus de origem distinta da dos asquenazis (de origem alemã ou da Europa Central) e dos mizrahis (de origem árabe).

O ano de 1492 é marcante na história da Espanha. Ocorre a conquista de Granada, último território dos mouros na Península Ibérica; a expulsão dos judeus, que levaram sua cultura e seu idioma para os países que os acolheram; a publicação da primeira gramática escrita em língua neolatina, o castelhano; o descobrimento da América, em 12 de outubro.

O dialeto predominante naquele momento na Espanha, o castelhano, começa a se espalhar por todo o mundo: por um lado, judeus; por outro, cristãos-velhos, cristãos-novos, criptojudes. Não se sabe ao certo quantos judeus saíram. Segundo estimativas mais tradicionais, os que se converteram seriam cerca de 50 mil; os que preferiram emigrar, cerca de 180 mil. Dirigiram-se para Portugal, Navarra ou França; Países Baixos (Holanda e Bélgica). Alguns escolheram fixar-se na Itália; outros seguiram caminho em direção ao Império Otomano. Muitos foram para o norte da África.

Então, o que deduzimos é que a família Amado saiu de Portugal para os Países Baixos e de lá veio, com Maurício de Nassau, para o Brasil. Nassau permitiu a liberdade de culto entre cristãos e judeus. Em 1637, foi fundada a sinagoga Kahal Zur Israel (Rocha de Israel), em Recife, a primeira das Américas.

Com a expulsão dos holandeses, vários judeus regressaram à Holanda. Outros foram para o Caribe e de lá chegaram a Nova Amsterdã, atual Nova Iorque. Os que permaneceram no Brasil se espalharam pelo Nordeste ou se dirigiram para Minas Gerais, Goiás e Mato Grosso, atraídos pela descoberta de ouro e de pedras preciosas. Para essa região já haviam ido os bandeirantes, a maioria cristãos-novos ou declaradamente judeus.

Os remanescentes que permaneceram no Nordeste encontraram acolhida nos engenhos de cana-de-açúcar que pertenciam a judeus assumidos ou a cristãos-novos que judaizavam, ou seja, eram criptojudes. Atualmente, passados séculos das perseguições inquisitoriais, brasileiros, principalmente nordestinos e descendentes, buscam suas raízes judaicas. São os bnei anussim, os "filhos dos forçados".

Paloma Amado acrescenta, na resposta, que o pai "adorava o fato de ser de origem sefardi. Dizia: "Árabe judeu e obá de Xangô, quer coisa melhor?"

O pai é ON em finais

MARCOS PAULO LIMA

É mais fácil ser campeão inédito na Libertadores do que na Uefa Champions League. Esse é o grande barato do nosso torneio continental na comparação com o primo rico europeu. Por aqui, ainda não é proibido sonhar com a primeira vez.

Neste século, seis clubes conseguiram o feito na principal competição de clubes da América do Sul: Once Caldas (2004), Internacional (2006), LDU (2008), Corinthians (2012), Atlético-MG (2013) e San Lorenzo (2014). No mesmo período, apenas o Chelsea realizou a proeza contra o... Bayern de Munique na final de 2012!

O Paris Saint-Germain é o candidato a campeão inédito da vez, amanhã, às 16h, contra o pentacampeão Bayern,

no Estádio da Luz, em Lisboa.

O clube de 50 anos pode se tornar o 23º time a conquistar a Orelhuda. Idealizada pelos jornalistas franceses Jacques Ferran e Gabriel Hanot, ambos do L'Équipe, a Champions só tem um time gaulês na lista dos vencedores: Olympique de Marselha, em 1993, dois anos após amargar o vice contra o Partizan Belgrado. Stade de Reims (1956 e 1959), Saint-Étienne (1976) e Monaco (2004) bateram na trave.

As pequenas curiosidades indicam a árdua missão do PSG. Para mim, o Bayern é favorito. Entretanto, o time alemão enfrentará um rival que conta com dois fora de série: Neymar e Mbappé, astro da França na conquista do bi na Copa do Rússia. Ambos escoltados pelo excelente Di María.

Neymar tem um diferencial. O pai é ON em decisões. Acumula 23 finais na carreira. Ganhou 16. Balançou a rede 15 vezes. Testemunhei três exibições de título em coberturas pelo Correio.

O IMPARCIAL

EMPRESA PACOTILHA SA

Av. dos Holandeses, Edifício TECH OFFICE, N° 6, Sala 916
Ponta D'Areia, São Luís - MA - CEP: 65075-357

Pedro Freire

Diretor-Presidente
pedrofreire@oimparcial.com.br

Raimundo Borges

Diretor de Redação
borges@oimparcial.com.br

Patrícia Freire

Gerente financeira
patriciafreire@oimparcial.com.br

Celso Sergio

Superintendente de Produção
celiosergio@oimparcial.com.br

FALE CONOSCO - GRUPO O IMPARCIAL

REDAÇÃO
(98) 98232-0262

ASSINATURAS
(98) 9144-5645

FINANCEIRO
(98) 9144-5626

COMERCIAL
(98) 99116-1624

REDES SOCIAIS
Whatsapp: (98) 98232-0262
Twitter: @oimparcialonline
Instagram: @oimparcial
www.oimparcial.com.br

São Luís, segunda-feira, 24 de agosto de 2020

Pílula

Anticoncepcional: da revolução à proteção



A primeira pílula anticoncepcional surgiu em 18 de agosto de 1960, há exatamente 60 anos, nos Estados Unidos. Aquele pequeno comprimido, segundo especialistas, revolucionou, desde então, a sexualidade feminina, do ponto de vista do controle e autonomia da mulher.

Isso porque a decisão do momento certo para se ter um filho, ou mesmo de manter relações sexuais sem risco de gravidez passou a ser de domínio das mulheres. Atualmente, além de prevenir a gestação indesejada, as pílulas podem contribuir para o tratamento de doenças.

“O efeito mais desejado da pílula é o de prevenção de uma gestação indesejada, devido a sua eficácia. As pílulas anticoncepcionais são muito seguras, tanto que são usadas por mais de 60% das mulheres no mundo. No entanto, a pílula pode ajudar, também, na regulação do ciclo menstrual, na diminuição do sangramento e das cólicas e no controle da TPM”, explica o presidente da Sogimig, Delzio Bicalho.

Bicalho pontua que, além do efeito contraceptivo, as pílulas anticoncepcionais podem ser usadas, com eficácia, para melhorar a pele e ajudar no tratamento de doenças, como ovário policístico e endometriose.

“Algumas trazem grandes vantagens para a pele, enquanto que, outras, podem ser benéficas para o tratamento dos ovários policísticos, que é quando o ovário fica cheio de cistos e a mulher apresenta manifestações androgênicas, ou seja, começa a ter pele oleosa, acne, aumento de peso e infertilidade. Em alguns casos de endometriose, ela pode ajudar suspendendo a menstruação e melhorando a dor.”

Por isso, o presidente da Sogimig destaca que, dependendo do objetivo da mulher, as indicações de uso podem variar, visto que as pílulas anticoncepcionais têm diferentes composições, que podem ser ajustadas em alguns casos e em outros não.

“Cada pílula tem uma função e um valor agregado a mais, que consiste na mudança de concentração de progesterônio presente na fórmula. Normalmente, o estrogênio é o mesmo, e o que varia é o progestágeno, que pode, por exemplo, dependendo da quantidade, melhorar a pele”, explica.

Justamente por isso, Bicalho elucida que o uso das pílulas anticoncepcionais não é ditado pela idade da mulher, ou seja, não existe uma idade padrão para que a administração seja iniciada.

Dessa forma, a mulher precisa delinear seu objetivo junto com seu médico ginecologista para, assim, saber se é o momento certo para fazer uso do medicamento ou não. E, também, se este será o método ideal.

“Como é um medicamento hormonal, a sua administração vai ser feita de acordo com a necessidade da mulher, o que pode ocorrer logo no início da vida menstrual ou mais tardiamente. Se ela tiver alguns problemas, como excesso de acne ou cólica, por exemplo, realmente o uso da pílula deverá ser inserido na vida da mulher. Além disso, a média de idade para início da vida sexual é em torno dos 15 anos, então por ser esse um dos métodos mais indicados para que a gravidez indesejada seja evitada, este é um bom momento também”, diz.

Riscos

Frequentemente, comenta-se a possibilidade de que o uso de pílulas anticoncepcionais cause problemas graves de saúde, como trombose. No entanto, segundo

Bicalho, esse risco existe em função da condição da saúde do organismo da mulher e não em razão do medicamento em si.

Por isso, o especialista alerta para que antes que a pílula seja inserida na vida da mulher, todos esses detalhes sejam ajustados com o ginecologista.

“As doenças tromboembólicas, que causam a trombose e a embolia, são as mais temidas pelo público feminino que administra anticoncepcional. Mas tudo isso precisa ser ajustado para cada paciente, após uma verificação da história familiar dessa mulher, porque se ela tem um fato genético e familiar, é obesa, sedentária, tabagista ou tem muitas varizes nas pernas, o risco de desenvolver trombose é maior.”

Então, a abordagem tem que ser feita de acordo com o paciente e, a partir disso, adaptada para outro método. “Pode-se, ainda, trabalhar na diminuição desses problemas na mulher para instituir a pílula”, comenta.

E quanto ao aumento de peso? De acordo com Bicalho, há, com frequência, relatos de mulheres que ganharam peso durante a administração do medicamento. Mas, conforme explica o presidente da Sogimig, a causa para os quilos a mais está na retenção de líquido, consequente da quantidade de progesterona na produção da pílula. Ainda, há algumas composições que podem alterar a pressão arterial, devido à concentração de estrogênio.

Outra dúvida recorrente é sobre a possibilidade de perda de eficácia ao longo dos anos, devido ao uso da mesma marca por muito tempo, o que, segundo o especialista, não é verdade. “As pessoas podem mudar de pílula, pois, ao decorrer dos anos, novas fórmulas surgem, a fim de diminuir a quantidade de hormônios na composição. Mas, não há problema em tomar o mesmo medicamento por toda a vida, não altera na eficácia e nem se faz necessária uma mudança.”

Além disso, o presidente da Sogimig destaca que os benefícios da pílula anticoncepcional tendem a ser evidenciados ao longo dos anos, por conta da frequência de ingestão. “Se uma mulher usa a pílula durante 10 anos, por exemplo, ela tem uma prevenção importantíssima contra o câncer de ovário e do endométrio, e até mesmo do intestino. Se ela usar essa pílula por 20 anos, chega-se a uma proteção de 90% do câncer de ovário”, argumenta.

Quanto ao risco de infertilidade, Bicalho diz que a administração da pílula ao longo dos anos não altera a fertilidade da mulher. Portanto, mesmo que o medicamento seja administrado por anos, os efeitos não afetarão no momento em que a mulher decidir engravidar.

O que corta o efeito?

As pílulas anticoncepcionais podem ser administradas ao longo do mês de três formas: ingestão do medica-

mento por 21 dias, com pausa de sete; 24 dias ministrando o medicamento e quatro sem; e uso contínuo, sem pausas.

“Tem ainda a pílula do dia seguinte, que é uma dose alta de estrogênio e progesterona, que desprepara o útero para receber o embrião fecundado, altera a motilidade da trompa, ou seja, é outro tipo de pílula, usado somente em momentos de emergência contraceptiva, para quando a mulher tiver uma relação desprotegida e precisar recorrer a essa pílula, que pode ser tomada até 72 horas depois da relação sexual”, explica Bicalho.

Mas, segundo o especialista, mesmo com eficácia comprovada, a pílula anticoncepcional, ao ser administrada ao mesmo tempo que demais medicamentos, pode ter seu efeito cortado. “Alguns anticonvulsivantes e alguns antibióticos podem fazer com que se perca a eficácia do método. Então, é importante sempre consultar o ginecologista se for necessário fazer uso de substâncias como essas. Em casos de pacientes com epilepsia, é importante que o melhor método seja escolhido em parceria com um neurologista.”

COVID-19

Em meio à pandemia causada pelo novo coronavírus, o presidente da Sogimig explica que o uso da pílula anticoncepcional não apresenta nenhum perigo ao organismo humano e/ou para um aumento do risco de contágio da COVID-19. Portanto, Bicalho pontua que a administração do remédio deve ser mantida neste período.

“Não há nenhuma alteração quanto a eficácia da pílula. Há, inclusive, uma incidência menor em mulheres, porque o estrogênio pode ter um efeito protetor, mas nada comprovado. Aliás, a gente aconselha continuar com o uso da pílula, porque como as pessoas estão passando mais tempo em casa, há, também, um aumento da atividade sexual e um aumento da chance de gravidez. Então, a proteção contra a gestação indesejada se faz ainda mais necessária nesta pandemia.”

A história

Idealizado pela feminista Margaret Sanger e pela milionária Katherine McComick, a origem da pílula anticoncepcional teve início 10 anos antes de seu lançamento, com o cientista norte-americano Gregory Pincus. Lançada nos Estados Unidos em 1960, a pílula chegou ao Brasil dois anos depois de seu surgimento.

A partir disso, houve-se uma revolução sexual, tanto na liberdade feminina, de se planejar o momento certo para engravidar, como, também, nos próprios métodos de prevenção.

“Antes disso, era usado o coito interrompido, por exemplo. Depois, surgiram alguns métodos de barreira, que consistiam em colocar algodão e plantas no fundo da vagina, logo que foi percebido que o sêmen poderia engravidar.

E, aos poucos, foram surgindo outros métodos, como os preservativos, feitos de tripas de animal, que só depois passaram a ser feitos de borracha. “Por isso se comemora o aniversário de 60 anos das pílulas anticoncepcionais, que é muito recente e tem que ser muito comemorado e lembrado, principalmente pela autonomia e proteção da mulher”, diz Bicalho.

A POLÊMICA DE "LIVEMÍCIOS"

MP é contra TSE liberar lives para divulgar candidaturas



PSOL questionou Justiça Eleitoral se comícios virtuais poderiam ser realizados nas eleições municipais deste ano.

O Ministério Público Eleitoral defendeu que o Tribunal Superior Eleitoral rejeite a possibilidade de candidatos realizarem, por causa da pandemia do coronavírus, os chamados "livemícios" – mistura de eventos virtuais com comício para divulgar candidaturas durante as eleições municipais deste ano.

Mais de uma década depois da minirreforma eleitoral que vetou a realização de showmícios, a possibilidade de artistas se apresentarem em prol de candidatos voltou à pauta dos partidos.

A discussão agora se concentra na viabilidade legal da transmissão online, sem público, de shows em prol das campanhas o formato está sendo chamado de "livemícios".

Defensores da ideia têm afirmado que "livemícios" não remunerados não podem ser enquadrados na

lei de 2006, sancionada pelo então presidente Luiz Inácio Lula da Silva (PT), que proibiu os showmícios.

Outros advogados eleitorais, porém, discordam e entendem que a lei atual não permite a prática.

Segundo a legislação, é proibida "a realização de showmício e de evento assemelhado para promoção de candidatos, bem como a apresentação, remunerada ou não, de artistas com a finalidade de animar comício e reunião eleitoral".

A questão foi levada ao TSE em uma consulta feita pelo PSOL. O partido questionou se é legítima a participação de candidatos em eventos virtuais não remunerados.

Na consulta ao TSE, o partido cita "shows e webinars" e não faz menção específica ao tipo de evento – não diferencia, por exemplo, os debates e mesas-redondas das lives culturais.

Em parecer enviado ao tribunal, o vice-procurador-geral do MP Eleitoral Renato Brill de Góes, afirmou que – apesar da excepcionalidade e das peculiaridades do momento vivenciado no país – não há como autorizar a medida.

Góes usa como base uma mudança feita na lei eleitoral, em 2006, que proibiu showmícios e eventos

semelhantes para a promoção de candidatos, bem como apresentações de artistas (remunerados ou não) para animar comícios e reuniões eleitorais.

Segundo o vice-procurador eleitoral, o objetivo da lei naquele momento foi tornar o debate político o centro das reuniões em que os candidatos estivessem presentes, durante a realização de atos de campanha, deixando de lado tanto a vinculação a artistas famosos quanto o poder econômico que conferia a alguns maior visibilidade que a outros e acabava ferindo a isonomia.

Segundo o MPE, não há impedimento para que artistas façam campanha como os demais cidadãos. O que a lei tenta evitar é a vinculação entre candidatos e artistas como forma de captar, de modo artificial, a atenção do eleitorado em eventos para divulgação de propostas de campanha.

"Isso não significa, contudo, óbice para que artistas, atores e cantores, bem como qualquer pessoa que exerça atividade profissional voltada para o entretenimento, no exercício da liberdade de expressão, manifestem preferência sobre determinada candidatura ou partido político", escreveu.

O DIGITAL TAMBÉM É O NOSSO NORMAL

AUDIÊNCIA E CREDIBILIDADE

8 MILHÕES DE ACESSOS

O IMPARCIAL.com.br

GOVERNO DO ESTADO DO MARANHÃO
SECRETARIA DE ESTADO DO DESENVOLVIMENTO SOCIAL – SEDES
EXTRATO DE TERMO DE HOMOLOGAÇÃO

EXTRATO DE TERMO DE HOMOLOGAÇÃO. PROCESSO ADMINISTRATIVO Nº 039576/2020 - SEDES/MA. PREGÃO ELETRÔNICO Nº 002/2020 – CSL/SEDES. OBJETO: Contratação de Pessoa Jurídica Especializada na prestação de serviços de gráficos descrição no anexo I, conforme Projeto Técnico FORTALESAN para fortalecimento do SISAN – Sistema Nacional de Segurança Alimentar e Nutricional, descritos no Plano de Trabalho do Convênio Federal Nº 013/2016 – MC. AMPARO LEGAL: LEI FEDERAL Nº 10.520, DE 17 DE JULHO DE 2002, NO DECRETO FEDERAL Nº 10.024, DE 20 DE SETEMBRO DE 2019, DAS INSTRUÇÕES NORMATIVAS SEGES/MP Nº 05, DE 26 DE MAIO DE 2017 E DA LEI COMPLEMENTAR Nº 123, DE 14 DE DEZEMBRO DE 2006, DO DECRETO Nº 8.538, DE 06 DE OUTUBRO DE 2015, APLICANDO-SE, SUBSIDIARIAMENTE, A LEI FEDERAL Nº 8.666, DE 21 DE JUNHO DE 1993 E DEMAIS NORMAS APLICADAS À ESPÉCIE. VALOR GLOBAL: R\$ 46.455,00 (quarenta e seis mil, quatrocentos e cinquenta e cinco reais). HOMOLOGO os atos praticados pelo Pregoeiro da Secretaria de Estado do Desenvolvimento Social, referente ao Pregão Eletrônico nº 002/2020 - CSL/SEDES, através da Adjudicação datada de 17 de agosto de 2020, em favor da empresa abaixo discriminada, com o fito de que sejam produzidos todos os efeitos legais.

EMPRESA: DFA BESERRA EIRELI - CNPJ Nº: 18.296.289/0001-01
Endereço: Rua D, Quadra 09, Jardim Turu – São José de Ribamar (MA) - Cep: 65.110-000
E-mail: kaf.br@hotmail.com Fone: (98) 3084-2012 / 98845-2710

Descrição	Und.	Qtd.	Valor Unit (R\$)	Valor Total (R\$)
Produção e impressão gráfica do Plano Estadual de Segurança Alimentar e Nutricional revisado - Criação e diagramação, no formato 08 fechado todo em polí cromia, capa no papel couchê brilho 170g, miolo com 100 páginas, 4 x 4 cores no papel Off-set 75g, acabamento brochura.	Und.	2.500	7,17	18.425,00
Produção e impressão gráfica do Jornal trimestral do CONSEA ESTADUAL com 8 páginas, em polí cromia e papel couchê, brilho 75g. (Cada tiragem: 4.000 cópias)	Und.	12.000	0,67	8.040,00
Produção e impressão do Guia sobre alimentação saudável – Criação e diagramação, no formato 08 fechado todo em polí cromia, capa no papel couchê brilho 170g, miolo com 100 páginas, 4 x 4 cores no papel Off-set 75g, acabamento brochura.	Und.	1000	19,99	19.990,00

São Luís/MA, 17 de agosto de 2020.
JOSÉ EDJAHILSON BEZERRA DE SOUZA
Secretário Adjunto de Administração e Finanças - SAAF/SEDES

EMPRESA MARANHENSE DE SERVIÇOS HOSPITALARES
COMISSÃO SETORIAL DE LICITAÇÃO
AVISO DE ADIAMENTO DE LICITAÇÃO
LICITAÇÃO ELETRÔNICA Nº 072/2020 - CSL/EMSERH
PROCESSO ADMINISTRATIVO Nº 79.366/2020 - EMSERH

OBJETO: Contratação de empresa especializada na Prestação de Serviços Continuados de Vigilância Patrimonial e Segurança Armada, diurna e noturna, para atender a demanda da Clínica São José, unidade administrada pela EMSERH.

CRITÉRIO DE JULGAMENTO: MENOR PREÇO POR LOTE

DATA DA ABERTURA: Recessito que devido a não publicação do aviso de adiamento no DOU, Jornal Local e Jornal Nacional na data correta, a Sessão Pública, anteriormente marcada para às 09h do dia 31/08/2020, FICA ADIADA para às 09h do dia 10 DE SETEMBRO DE 2020 (QUINTA-FEIRA).

Local de Realização: Sistema Licitações-e (www.licitacoes-e.com.br.)
Edital e demais informações estão disponíveis em www.emserh.ma.gov.br e www.licitacoes-e.com.br.
Informações adicionais serão prestadas na CSL/EMSERH localizada na Av. Borborema, Qd-16, nº 25, Bairro do Calhau, São Luís/MA, no horário de 08h às 12h e das 14h às 18h, de segunda a sexta, pelos e-mails csl@emserh.ma.gov.br e/ou roberta.oliveira@emserh.ma.gov.br ou pelo telefone (98) 3235-7333.

São Luís (MA), 19 de agosto de 2020.
Vicente Diogo Soares Júnior
Presidente da CSL/EMSERH

ESTADO DO MARANHÃO
SECRETARIA DE ESTADO DA GESTÃO, PATRIMÔNIO E ASSISTÊNCIA DOS SERVIDORES – SEGEP
SECRETARIA ADJUNTA DE REGISTRO DE PREÇOS – SARP
AVISO DE LICITAÇÃO
PREGÃO ELETRÔNICO Nº 037/2020 – SARP/MA
PROCESSO ADMINISTRATIVO Nº 092124/2020 – SARP/SEGEP

O SECRETÁRIO ADJUNTO DE REGISTRO DE PREÇOS torna público que fará realizar, na forma Lei nº 10.520, de 17 de julho de 2002, do Decreto nº 10.024, de 20 de setembro de 2019, do Decreto Estadual nº 31.553, de 16 de março de 2016, da Lei Complementar nº 123/2006, da Lei Estadual nº 9.529, de 23 de dezembro de 2011 e da Lei Estadual nº 10.403, de 29 de dezembro de 2015, aplicando subsidiariamente a Lei Federal nº 8.666, de 21 de junho de 1993 e demais normas regulamentares pertinentes à espécie, licitação na modalidade Pregão Eletrônico, do tipo Menor Preço por Item, objetivando o Registro de preços para aquisição Caminhões de Combate a Incêndio Florestal, de interesse do Corpo de Bombeiros Militar do Estado do Maranhão - CBMMA, no dia 04/09/2020, às 09h (horário de Brasília), através do uso de recursos de tecnologia da informação, no site www.comprasnet.gov.br, sendo presidido por Pregoeiro da Secretaria Adjunta de Registro de Preços – SARP/MA, situada na Av. Jerônimo de Albuquerque, Edifício Clodomir Millet, s/nº, 4º andar, Calhau - São Luís/MA. CEP: 65074-220. O Secretário Adjunto informa que, o edital encontra-se disponível na página web www.comprasnet.gov.br e www.segop.ma.gov.br

São Luís, 20 de agosto de 2020.
Deimison Neves dos Santos
Secretário Adjunto de Registro de Preços

ESTADO DO MARANHÃO
SECRETARIA DE ESTADO DA GESTÃO, PATRIMÔNIO E ASSISTÊNCIA DOS SERVIDORES – SEGEP
SECRETARIA ADJUNTA DE REGISTRO DE PREÇOS – SARP
AVISO DE LICITAÇÃO
PREGÃO PRESENCIAL Nº 030/2020 – SARP/MA
PROCESSO ADMINISTRATIVO Nº 0093492/2020 – SARP

O SECRETÁRIO ADJUNTO DE REGISTRO DE PREÇOS torna público que realizará às 14h do dia 16 de setembro de 2020, no auditório da CEGEP - 4º andar, Av. Jerônimo de Albuquerque, Edifício Clodomir Millet, s/nº, Calhau - São Luís/MA. CEP: 65074-220, nesta Capital, licitação na modalidade Tomada de Preços Presencial, do tipo Menor Preço por Item, objetivando o Registro de Preços para aquisição de Insumos e Equipamentos para Manutenção Predial (instalações hidrossanitárias), de interesse da Secretaria de Estado da Administração Penitenciária – SEAP, em conformidade com especificações e quantidades constantes no Termo de Referência (ANEXO I), na forma da Lei Federal nº 10.520/2002, Decreto Federal nº 3.555/2000, do Decreto Estadual nº 31.553, de 16 de março de 2016, da Lei Complementar nº 123/2006, da Lei Estadual nº 9.529, de 23 de dezembro de 2011 e da Lei Estadual nº 10.403, de 29 de dezembro de 2015, e suas alterações, aplicando subsidiariamente a Lei Federal nº 8.666/1993 e demais normas regulamentares pertinentes à espécie. O Edital e seus anexos estão à disposição dos interessados, na página www.compras.ma.gov.br e no site da www.segop.ma.gov.br.

São Luís, 19 de agosto de 2020.
Deimison Neves dos Santos
Secretário Adjunto de Registro de Preços

ESTADO DO MARANHÃO
SECRETARIA DE ESTADO DE INFRAESTRUTURA
COMISSÃO SETORIAL DE LICITAÇÃO – CSL/SINFRA
AVISO DE LICITAÇÃO
TOMADA DE PREÇOS Nº 001/2020 – CSL/SINFRA
PROCESSO ADMINISTRATIVO Nº 265808/2019

A COMISSÃO SETORIAL DE LICITAÇÃO – CSL/SINFRA realizará às 08h30 do dia 11 de setembro de 2020, no seu Auditório, no Centro Administrativo do Estado do Maranhão, no Edifício Clodomir Millet - 1º Andar, na Avenida Jerônimo de Albuquerque, s/nº, Calhau, nesta Capital, licitação na modalidade Tomada de Preços, do tipo Menor Preço, objetivando CONTRATAÇÃO DE EMPRESA PARA A CONSTRUÇÃO DE O1 (UMA) PONTE MISTA EM CONCRETO ARMADO E AÇO DE 25M DE EXTENSÃO E 10M DE LARGURA SOBRE O RIACHO SANTAREM, LOCALIZADA NA CIDADE DE TIMBIRAS, de interesse da Secretaria de Estado de Infraestrutura - SINFRA, na forma da Lei nº. 8.666/1993. Este Edital está à disposição dos interessados no site <http://www.sinfra.ma.gov.br/pregoes-online/> e seus anexos na Comissão Setorial de Licitação – CSL/SINFRA, em sua sede localizada no Centro Administrativo do Estado do Maranhão, no Edifício Clodomir Millet - 1º Andar, na Avenida Jerônimo de Albuquerque, s/nº, Calhau, São Luís - MA, de segunda a sexta-feira, no horário das 14h às 18h, onde poderão ser consultados e obtidos gratuitamente mediante a apresentação de mídia eletrônica (pen drive, cd, dvd ou outro). As empresas que adquirirem o Edital mediante "download" na página da SINFRA e tiverem interesse em participar desta licitação, deverão, obrigatoriamente, retirar os anexos do Edital no endereço e nas condições supracitadas, em virtude da existência de limite de carregamento de arquivos (UPLOAD). Esclarecimentos adicionais pelo telefone (98) 3218-8023 ou pelo email licitacao@sinfra.ma.gov.br.

São Luís (MA), 20 de agosto de 2020.
Athos de Carvalho de Melo e Alvim
Presidente em exercício CSL/SINFRA

EMPRESA MARANHENSE DE SERVIÇOS HOSPITALARES
COMISSÃO SETORIAL DE LICITAÇÃO
AVISO DE LICITAÇÃO
LICITAÇÃO ELETRÔNICA Nº 092/2020 - CSL/EMSERH
PROCESSO ADMINISTRATIVO Nº 78.726/2020 - EMSERH

OBJETO: Constitui o objeto Contratação de empresa especializada na Prestação de Serviços Laboratoriais em Análises Clínicas para atender as necessidades do HOSPITAL DO CÂNCER DO MARANHÃO DR. TARQUÍNIO LOPES FILHO, administrado pela EMSERH.

CRITÉRIO DE JULGAMENTO: Menor Preço Global.

DATA DA ABERTURA: 16/09/2020 às 09h, horário de Brasília-DF.

Local de Realização: Sistema Licitações-e www.licitacoes-e.com.br.
Edital e demais informações disponíveis em www.emserh.ma.gov.br e www.licitacoes-e.com.br.
Informações adicionais serão prestadas na CSL/EMSERH localizada na Av. Borborema, Qd-16, nº 25, Bairro do Calhau, São Luís/MA, no horário de 08h às 12h e das 13h às 17h, de segunda a sexta, pelos e-mails csl@emserh.ma.gov.br e/ou maiane.lobao@emserh.ma.gov.br ou pelo telefone (98) 3235-7333.

São Luís (MA), 19 de agosto de 2020.
Maiane Rodrigues Corrêa Lobão
Agente de Licitação da EMSERH

COMISSÃO PERMANENTE DE LICITAÇÃO
PRAÇA TRÊS PODERES, S/N - Centro - São Félix de Balsas - MA
E-mail: cplsaofelixdebalsas@gmail.com -
CNPJ Nº 05.490.420/0001-17
AVISO DE LICITAÇÃO
PREGÃO PRESENCIAL Nº 008/2020/SRP

A PREFEITURA MUNICIPAL DE SÃO FÉLIX DE BALSAS/MA através de seu Pregoeiro torna público, para conhecimento dos interessados que realizará no dia 08 de setembro de 2020, às 14:00 horas, Licitação na Modalidade PREGÃO PRESENCIAL Nº 008/2020, tipo menor preço, cujo objeto é a contratação de empresa especializada para prestar serviços de limpeza pública (coleta de resíduos sólidos) no município de São Félix de Balsas/MA. O Edital e seus Anexos encontram-se a disposição dos interessados na Comissão Permanente de Licitação – CPL, localizada na Praça Três Poderes, s/n, centro, CEP: 65.890-000 – São Félix de Balsas/MA, no horário das 08h00min às 12h00min, onde poderá ser consultado gratuitamente ou retirado mediante o pagamento de taxa no valor R\$ 50,00 (cinquenta reais) feito através de Documento de Arrecadação Municipal – DAM ou transferência bancária. São Félix de Balsas/MA, 17 de agosto de 2020. RAMON DE SOUZA MOREIRA, Pregoeiro Municipal

DIA DA INFÂNCIA

Ser criança nem sempre é ter infância

A data, instituída pela UNICEF, tem por finalidade promover uma reflexão sobre a condição da vida das crianças de todo o mundo.

A infância é uma circunstância ou uma prerrogativa que só pode ser experimentada por crianças, a despeito de suas culturas, hábitos e valores. Para clarificar ainda mais o conceito é preciso reforçar o seu aspecto sócio-histórico para que se possa entendê-lo como algo não estático nem fechado, mas em movimento permanente de significações nos diferentes tempos, espaços e culturas.

Como curiosidade, não custa lembrar que o conceito de infância não surgiu no exato momento em que se teve registro de vida na Terra, nem quando se comprovou o nascimento das primeiras crianças. Somente a partir do século XVIII, o conceito foi se delineando para atender a uma necessidade social de compreender e de nomear os aspectos próprios de um determinado período da vida das pessoas.

Com relativa frequência, se qualifica popularmente certos comportamentos adultos considerados inadequados, pueris ou simplórios como sendo “ações infantis ou crâncices”, supondo-se que, de crianças, se deva esperar apenas tolices ou inconseqüências. Ao mesmo tempo, afirmar-se também que adultos ou crianças muito felizes e que distribuem sorrisos fartos se comportam como “pintos no lixo”, associando esta expressão de felicidade e prazer à situação de exuberância, de sobra e de fartura. Por que será?

No Brasil, as pessoas são consideradas crianças desde o momento em que nascem até completarem doze



O CONCEITO DE INFÂNCIA SE SUSTENTA EM ASPECTOS MULTISSENSORIAIS.

anos, mas nada impede que meninos e meninas com mais idade permaneçam vivenciando certos aspectos relativos à infância. Ser criança, portanto e infelizmente, não garante indistintamente a todos os que têm até 12 anos de vida o direito de ter infância. Não parece correto elencar determinados quesitos comuns e genéricos que caracterizam a infância em todas as culturas. Não há uma única forma de entendê-la e de conceituá-la. O conceito de infância plena se sustenta em aspectos multisensoriais, como os biofísicos, sócio-emocionais e afetivos, cognitivos etc.

A ótica biológica atende a uma parte da verdade quando explica a vida por etapas sucessivas, mais ou menos

demarcadas, que respeitam certa regularidade, do nascimento à vida adulta. No entanto, isso garante a todos o fato de um dia terem sido crianças, mas pouco ou nada diz sobre suas infâncias.

Para saber mais sobre a infância das crianças é imprescindível conhecer a forma particular como se deu a sua vivência em cada fase, individualmente e em grupo, na família e na escola, na rua, na comunidade e em cada cultura específica. Cada cultura atribui valores, condutas e expectativas sobre o que é considerável desejável, prazeroso, previsto em lei, proibido, necessário etc para suas crianças que “personalizam”, digamos assim, o conceito de infância.

Cada criança, uma experiência infantil



SER CRIANÇA E TER INFÂNCIA SÃO DOIS PRATOS DE UMA BALANÇA QUE AINDA ESTÁ EM BUSCA DO SEU FIEL.

Esse jeito próprio e único de cada criança ser, de sentir, de se relacionar, enfim, de viver, impacta e é impactado por muitos aspectos intervenientes, como: as relações interpessoais e aspectos sócio-afetivos com outras crianças e adultos em geral; as relações familiares e a qualidade do compromisso que cada responsável estabelece com suas crianças; as oportunidades desiguais de acesso aos bens culturais de sua comunidade e de seu povo; a renda familiar; e a maior ou menor garantia de acesso aos direitos garantidos à infância.

Para tentar explicar então porque a infância é uma prerrogativa das crianças mas sem efeito de mão dupla, é preciso tentar entender que condutas, costumes e condições podem impedir a um determinado grupo de crianças o exercício de uma infância plena e feliz?

As respostas podem ser encontradas nos casos em que um ou mais di-

reitos infantis são violados. Por exemplo: quando as crianças vivem sem uma família, biológica ou substituta; quando são privadas de frequentar creches, pré-escolas e/ou escolas; quando lhes faltam alimentos, remédios e médicos; quando são exploradas, abusadas ou negligenciadas; quando lhes faltam tempo, espaço adequado e outras crianças para brincar livremente, inventar, descobrir e levar sua curiosidade ao extremo. Também quando lhes faltam histórias encantadas com príncipes e sapos, fadas e bruxas; e sempre que não há adultos com quem conversar, que lhes digam sim, sempre que possível e não, quando necessário.

Crianças sem infância, em geral, também desconhecem a autoridade dos adultos sem exageros e, assim, não descobrem que sua autonomia se constitui no passo, na convivência. Não há infância quando faltam às crianças interlocutores sensíveis e fir-

mes, que lhes orientem e lhes deem amor.

Que lhes protejam, sem incapacitá-las, mantendo suas mãos e braços grandes e fortes estendidos, garantindo acolhimento e proteção.

Com tudo isso, sabe-se que é na infância também que as crianças aprendem com seus pais a rirem de si e dos outros sem deboche, desrespeito ou preconceito. Para concluir, faltam os abraços quentinhos e as negociações compartilhadas para a solução dos impasses cotidianos.

Nessa trilha, os adultos contribuem também para que suas crianças descubram o real valor do dinheiro na sociedade em que vivem já que, comprovadamente, ainda que a propaganda aposte no oposto, TER é bastante diferente de SER, não apenas no que se refere aos bens materiais. SER criança e TER infância são dois pratos de uma balança que ainda está em busca do seu fiel.

Políticas públicas e infância

A infância no Brasil tem sido alvo de políticas públicas e incentivos do Governo, porém quando se fala da história das crianças no país, nem sempre esses pequenos indivíduos receberam a atenção e o tratamento que realmente merecem. Somente com a criação de leis, artigos e estatutos iniciaram a real valorização e reconhecimento da infância em nosso país. Este trabalho visa apresentar parte do que já foi feito neste âmbito.

Uma realidade cruel em relação à infância em todo o Brasil tem sido instaurada. Os episódios de violência com crianças, seja no âmbito familiar, social ou, até mesmo, escolar. São crianças abandonadas nas ruas, sofrendo abusos dentro da própria casa ou sendo agredidas por professores em escolas. Com tanto descaso e maus tratos fica difícil acreditar que ainda existem leis que podem proteger essas e outras crianças que sofrem, mas que as notícias não chegam a nosso conhecimento. Não tem violência maior do que impedir que essas crianças tenham acesso às políticas básicas.

No mundo, a primeira grande idealização de políticas de proteção à infância foi representada pela Declaração de Genebra[1], de 1924, que demonstrou uma preocupação internacional em assegurar os direitos de crianças e adolescentes, entretanto, somente depois do fim da Segunda Guerra Mundial, com a criação da ONU e, posteriormente; sua filial específica para a criança – a UNESCO – que os países passaram a dar mais atenção sobre a condição de vida dos menores. O Brasil foi o primeiro país a adequar a legislação interna aos princípios consagrados pela Convenção sobre os Direitos da Criança[2] adotada pela Assembléia Geral das Nações Unidas em 20 de novembro de 1989. Tal legislação entrou na nossa Constituição de 1988 sob forma do artigo 227, do qual o Estatuto da Criança e do Adolescente originou-se posteriormente. A Convenção dos Direitos da Criança, em razão do conteúdo da Declaração sobre os Direitos da Criança, de 20 de novembro de 1959, foi realizada numa tentativa de atender as demandas de assistência e cuidados especiais à criança como: proteção jurídica, antes e depois do nascimento, por ser incapaz de defender-se sozinho, devido a sua imaturidade física e mental, considerando o fato de que em todos os países do mundo existem crianças vivendo em condições extremamente adversas e necessitando de proteção especial.

No Brasil, o histórico do atendimento à infância tem seu início com o atendimento assistencialista, passando pelo atendimento compensatório e, na atualidade, chegando à concepção educativa. O ECA, por exemplo, foi instituído pela Lei 8.069 no dia 13 de julho de 1990. Ela regulamenta os direitos das crianças e dos adolescentes inspirado pelas diretrizes fornecidas pela Constituição Federal de 1988, internalizando uma série de normativas internacionais tais como a Declaração dos Direitos da Criança (Resolução 1.386 da ONU – 20 de novembro de 1959), regras mínimas das Nações Unidas para administração da Justiça da Infância e da Juventude – Regras de Beijing (Resolução 40/33 – ONU – 29 de novembro de 1985), Diretrizes das Nações Unidas para prevenção da Delinquência Juvenil. O Estatuto da Criança e do Adolescente se divide em dois livros: o primeiro trata da proteção dos direitos fundamentais a pessoa em desenvolvimento e o segundo trata dos órgãos e procedimentos protetivos. Nele encontram-se os procedimentos de adoção (Livro I, capítulo V), a aplicação de medidas sócio-educativas (Livro II, capítulo II), do Conselho Tutelar (Livro II, capítulo V), e também dos crimes cometidos contra crianças e adolescentes.

Reconhecido como documento norteador das normas e responsabilidades do Estado e da sociedade em geral em relação à infância no Brasil, o ECA serve como fonte inspiradora de outros países que visam à maior valorização e proteção de crianças e adolescentes. Tal preocupação com estes indivíduos se dá porque através da formação e do desenvolvimento saudável dos mesmos, podemos originar adultos responsáveis, autônomos e bem estruturados socialmente e educacionalmente, levando a transmissão de hábitos, costumes, deveres e responsabilidades para as gerações futuras. A infância no Brasil tem sido alvo de políticas públicas e incentivos do Governo.

“A criança e o adolescente têm direito a proteção, a vida e a saúde, mediante a execução de políticas públicas que permitam o nascimento e o desenvolvimento sadio e harmonioso, em condições dignas de existência.” (ECA)

Não só de políticas públicas podem depender as nossas crianças, é necessário que Estado e Sociedade tomem para si a responsabilidade sobre esses pequenos indivíduos em formação, orientando-os e capacitando-os a se tornarem adultos dignos de direitos e deveres literalmente respeitados. Documentos como o ECA não devem permanecer somente no papel, suas palavras devem ser postas em prática para todas as crianças, lembrando sempre que, não importa a que classe social ou econômica a qual elas pertencem, a violência, física ou psicológica, atinge a todas elas.

PRESENTE PARA SÃO LUÍS

Prefeito Edivaldo abre as comemorações dos 408 anos de São Luís com entrega do novo Parque do Bom Menino

Área de convivência e prática esportiva, o local, antes degradado, com a reforma realizada pelo prefeito Edivaldo recupera seu esplendor no Centro da cidade; entre as próximas obras a serem entregues estão o Mercado das Tulhas, Nhozinho Santos, Largo do Carmo e Praça João Lisboa



O prefeito Edivaldo Holanda Junior inaugurou o Parque do Bom Menino neste sábado (22). O local passou por reforma estrutural, recebendo novos projetos urbanístico, paisagístico, de iluminação e acessibilidade. Também foram reformados os equipamentos para prática esportiva, convívio social, espaços administrativos, entre outras melhorias. A reforma do parque integra o programa São Luís em Obras e a reinauguração abre as comemorações pelos 408 anos de São Luís, celebrado dia 8 de setembro e que será marcado por um calendário de entregas de obras estruturantes executadas pela Prefeitura em várias regiões da cidade. Agora o espaço, que é um dos mais emblemáticos da capital, oferece toda a estrutura necessária para o comércio de flores e a prática de atividades físicas e sociais. O espaço funcionará todos os dias das 5h às 23h, e terá monitoramento 24h da Guarda Municipal.

Ao falar da importância do parque, o prefeito Edivaldo destacou que o espaço faz parte da história, do dia a dia da população. "Quando eu era criança, meu pai me trazia para brincar aqui. Este é um espaço importante para a cidade e para a população, faz parte da história de muitas pessoas e da capital. Por isso, esta obra é tão importante. O Parque do Bom Menino foi totalmente reformado para voltar a ser um espaço onde a população pode fazer suas atividades de lazer e esportiva. Esta reinauguração faz parte de um conjunto de entregas que faremos ao longo do mês de setembro para comemorar o aniversário da cidade. Ainda aqui, no Centro, vamos entregar o Nhozinho Santos, a Praça João Lisboa e Largo do Carmo. E até o fim do ano vamos entregar muitas obras que estamos executando do Centro à zona rural por meio do São Luís em Obras", disse o prefeito de São

Luís que estava acompanhado da primeira-dama, Camila Holanda e de secretários, entre eles o de Projetos Especiais, Gustavo Marques.

ESTRUTURA

O local, que vai abrir das 5h às 23h, de segunda-feira a domingo, foi inaugurado em 1969, ocupando área de mais de 48 mil metros quadrados. Esta é a primeira reforma estrutural realizada no equipamento. Com a intervenção, o parque recebeu novo mobiliário urbano (lixeiras, bancos, bicicletário, entre outros), novo pórtico, nova iluminação, drenagem, sinalização horizontal e vertical. Foram reformadas as instalações administrativas, os banheiros, o prédio do Núcleo de Meio Ambiente e o anfiteatro. Foi feita a construção de quiosques para floristas e de uma fonte de água.

Os equipamentos para a prática esportiva também foram reformados. As pistas de corrida e caminhada, o Ginásio Tião Carvalho, a quadra do parque recebeu nova grama sintética, foram instalados equipamentos de academia ao ar livre e recreação infantil. Também foram construídos camarins para preparação das atividades culturais.

A área do entorno recebeu nova pavimentação, novo ponto de ônibus e outras melhorias. Todo o projeto executado no parque atende às normas de acessibilidade para pessoas com deficiência.

FLORA E FAUNA

O novo projeto paisagístico foi elaborado com o objetivo de preservar a flora já existente no parque. Foram retiradas apenas as árvores que apresentavam algum tipo de doença, após laudos fitossanitários para comprovar a necessidade de remoção. A cada árvore retirada foi feita a compensação ambiental equivalente a 1/10, ou seja, a cada uma árvore retirada, foram plantadas outras 10.

O parque tem barrigudeira, mangueira, flamboyant, palmeira, oitizei-

ros, ipês, amendoeiras, babaçu, algaroba, entre outras espécies que ajudam a embelezar o espaço, além de servirem de sombra para os frequentadores e abrigo para os pássaros.

Com a reforma, o parque passou a ter seis observatórios de pássaros feitos de eucaliptos, de madeira certificada, cobertos com lona apropriada para os frequentadores sentarem e ouvirem o canto das aves que compõem a fauna local. Entre as espécies de pássaros sempre presentes no local estão bemi-vi, maritaca, pardal, rolinha e outras. O Parque do Bom Menino é uma unidade de conservação criada pelo Decreto Municipal Nº 43.825, de 24 de abril de 2013.

MURAI ARTÍSTICOS

Os murais criados pelo artista plástico Antônio Alves Almeida, quando o espaço foi inaugurado, foram totalmente recuperados. Os trabalhos sofreram intervenções no decorrer do tempo e por causa da falta de manutenção acabaram descaracterizados. A restauração dos dois painéis que se chamam 'Bumba Meu Boi' e 'Brincadeira de Criança' foi feita pelos filhos do artista, que faleceu em 2009. Trata-se também de uma homenagem ao maranhense que tem obras espalhadas por toda cidade. As filhas de Antônio Almeida, Olívia Almeida e Holândia Almeida, estiveram no parque durante a reinauguração.

SEGURANÇA

O Parque do Bom Menino agora passa a ter uma sede da Guarda Municipal. O prédio antigo que abrigava a Guarda foi demolido e um novo foi construído. A partir desta nova sede será possível monitorar todo o local, garantindo a segurança dos comerciantes e frequentadores. Para isto, foram instaladas câmeras de videomonitoramento em pontos da área interna e externa do parque. Os guardas municipais também farão rondas motorizadas pelo local. O monitoramento será feito 24h.

CELEBRAÇÕES DOS 408 ANOS DE SÃO LUÍS

A reinauguração do Parque do Bom Menino abre as comemorações pelos 408 anos de São Luís, celebrados dia 8 de setembro. Além do Parque do Bom Menino, o prefeito Edivaldo já confirmou que também integram o calendário de comemorações as entregas do Estádio Nhozinho Santos, do Mercado das Tulhas (Feira da Praia Grande) e o conjunto formado pelo Largo do Carmo, Praça João Lisboa, Rua de Nazaré e entorno - estes dois últimos reformado pela Prefeitura de São Luís em parceria com Instituto do Patrimônio Histórico e Artístico Nacional (IPHAN)

- além de outras obras estruturantes pela cidade.

Na gestão do prefeito Edivaldo, São Luís está recebendo o maior investimento em obras de infraestrutura e recuperação dos principais logradouros do Centro em sua história. O objetivo é preservar o patrimônio histórico, artístico e cultural da cidade que já tem mais de 400 anos de fundação.

Nas proximidades do Parque do Bom Menino, no dia 4 deste mês, foi reinaugurada a Praça da Bíblia, que passou por sua primeira reforma estrutural após 42 anos de fundação. O

projeto incluiu melhoria de pavimentação, novo paisagismo, iluminação, drenagem, passeios de pedestres, canteiro central, incluindo acessibilidade universal.

Outros logradouros emblemáticos da cidade estão sendo totalmente reformados por meio do São Luís em Obras, como as praças da Saudade da Misericórdia. Ainda na região central da cidade, a Prefeitura trabalha na reforma de casarões para moradia de interesse social e para sediar a Escola Municipal de Música e Ballet. Destaque ainda para as reformas, em andamento, da Fonte do Bispo.

ESTADO DO MARANHÃO
SECRETARIA DE ESTADO DA GESTÃO, PATRIMÔNIO
E ASSISTÊNCIA DOS SERVIDORES - SESEP
SECRETARIA ADJUNTA DE REGISTRO DE PREÇOS - SARP
AVISO DE LICITAÇÃO
PREGÃO PRESENCIAL Nº 031/2020 - SARP/MA
PROCESSO ADMINISTRATIVO Nº 0065866/2020 - SARP

O SECRETÁRIO ADJUNTO DE REGISTRO DE PREÇOS torna público que realizará às 14h do dia 17 de setembro de 2020, no auditório da SESEP - 4º andar, Av. Jerônimo de Albuquerque, Edifício Clodomir Millet, s/nº, Calhau - São Luís/MA. CEP: 65074-220, nesta Capital, licitação na modalidade Pregão Presencial, do tipo Menor Preço por Item, objetivando o Registro de Preços para Aquisição de Materiais de Expediente, de interesse da Agência Estadual de Pesquisa Agropecuária e Extensão Rural do Maranhão - AGERP, CORPO DE BOMBEIROS MILITAR DO MARANHÃO - CBMMA; Instituto Maranhense de Estudos Socioeconômicos e Cartográficos - IMESC; Instituto de Previdência dos Servidores do Estado do Maranhão - IPREV; Instituto de Colonização e Terras do Maranhão - ITERMA; Procuradoria Geral do Estado - PGE; Polícia Militar do Estado do Maranhão - PMMA; Instituto de Promoção e Defesa do Cidadão e Consumidor do Maranhão - PROCONMA; Secretaria de Estado de Agricultura Familiar - SAF; Secretaria de Estado de Administração Penitenciária - SEAP; Secretaria de Estado da Comunicação - SECAP; Secretaria de Estado do Esporte e Lazer - SEDEL; Secretaria Estadual de Desenvolvimento Social - SEDES; Secretaria de Estado dos Direitos Humanos e Participação Popular - SEDIHPOP; Secretaria de Estado da Fazenda - SEFAZ; Secretaria de Estado de Indústria, Comércio e Energia do Maranhão - SEINC; Secretaria de Extraordinária de Programas Estratégicos - SEPE; Secretaria de Estado do Planejamento e Orçamento - SEPLAN; Secretaria de Estado do Turismo - SETUR; Secretaria de Estado da Infraestrutura - SINFRÁ; Secretaria de Estado da Segurança Pública - SSP; Secretaria de Transparência e Controle - STC; Universidade Estadual do Maranhão - UEMA e Universidade Estadual da Região Tocantina do Maranhão - UEMASUL, em conformidade com especificações e quantidades constantes no Termo de Referência (ANEXO I), na forma da Lei Federal nº 10.520/2002, Decreto Federal nº 3.555/2000, do Decreto Estadual nº 31.553, de 16 de março de 2016, da Lei Complementar nº 123/2006, da Lei Estadual nº 9.529, de 23 de dezembro de 2011 e da Lei Estadual nº 10.403, de 29 de dezembro de 2015, e suas alterações, aplicando subsidiariamente a Lei Federal nº 8.666/1993 e demais normas regulamentares pertinentes à espécie. O Edital e seus anexos estão à disposição dos interessados, na página www.compras.ma.gov.br e no site da www.sesep.ma.gov.br.

São Luís, 19 de agosto de 2020.
Deimison Neves dos Santos
Secretário Adjunto de Registro de Preços

ESTADO DO MARANHÃO
PREFEITURA MUNICIPAL DE COROATÁ
COMISSÃO CENTRAL DE LICITAÇÃO
Praça Dr. José Sarney, 159 - Centro - Coroatá - MA

Aviso de licitação PREGÃO PRESENCIAL Nº 023/2020. A Prefeitura Municipal de Coroatá/MA, através de seu pregoeiro torna público para conhecimento dos interessados, que fará realizar, sob a égide da lei n.º 10.520/02 e subsidiariamente as disposições da lei 8.666/93 e suas alterações posteriores, Licitação na modalidade Pregão na sua forma Presencial, do tipo menor preço por ITEM, para Aquisição de Material de Limpeza e Descartável para Atender as demandas de Diversas Secretarias do Município de Coroatá/MA, Ano 2020, Data da Abertura: dia 08 de Setembro de 2020, às 08:00 hs, na Sala de reunião da Comissão Central de Licitação, situada na Praça José Sarney, 159, Centro de Coroatá/ MA, sendo presidida pelo Pregoeiro desta Prefeitura Municipal. O edital e seus anexos encontram-se disponíveis no prédio onde funciona a Comissão Central de Licitação, no horário de 08:00 às 12:00, onde poderão ser consultados gratuitamente ou adquiridos mediante o recolhimento da importância de R\$ 50,00 (cinquenta reais) feito, exclusivamente, através de documento de arrecadação municipal (DAM). Coroatá/MA, 25/08/2020, Francisco Carvalho Brandão, Chefe da Casa Civil

ESTADO DO MARANHÃO
PREFEITURA MUNICIPAL DE COROATÁ
COMISSÃO CENTRAL DE LICITAÇÃO
Praça Dr. José Sarney, 159 - Centro - Coroatá - MA

Aviso de licitação PREGÃO PRESENCIAL Nº 024/2020. A Prefeitura Municipal de Coroatá/MA, através de seu pregoeiro torna público para conhecimento dos interessados, que fará realizar, sob a égide da lei n.º 10.520/02 e subsidiariamente as disposições da lei 8.666/93 e suas alterações posteriores, Licitação na modalidade Pregão na sua forma Presencial, do tipo menor preço por ITEM, para Aquisição de Material Expediente, Consumo e Didático para Atender as demandas de Diversas Secretarias do Município de Coroatá/MA, Ano 2020, Data da Abertura: dia 08 de Setembro de 2020, às 10:00 hs, na Sala de reunião da Comissão Central de Licitação, situada na Praça José Sarney, 159, Centro de Coroatá/ MA, sendo presidida pelo Pregoeiro desta Prefeitura Municipal. O edital e seus anexos encontram-se disponíveis no prédio onde funciona a Comissão Central de Licitação, no horário de 08:00 às 12:00, onde poderão ser consultados gratuitamente ou adquiridos mediante o recolhimento da importância de R\$ 50,00 (cinquenta reais) feito, exclusivamente, através de documento de arrecadação municipal (DAM). Coroatá/MA, 25/08/2020, Francisco Carvalho Brandão, Secretário Chefe da Casa Civil.

PREFEITURA MUNICIPAL DE COELHO NETO
AVISO DE LICITAÇÃO

PREGÃO ELETRÔNICO 030/2020. O Pregoeiro Oficial da Prefeitura Municipal de Coelho Neto, Estado do Maranhão, torna público, para conhecimento dos interessados que fará realizar, sob a égide da Lei n.º 10.520/02, Decreto Municipal n.º 330/2019 e subsidiariamente as disposições da Lei n.º 8.666/93 e suas alterações posteriores, licitação na modalidade Pregão Eletrônico, do tipo menor preço por item, para Contratação de empresa para Aquisição de Material de Construção e Hidráulico, para atender as necessidades do Município de Coelho Neto - MA, no dia 09 de Setembro de 2020 às 09:00 horas (horário de Brasília), através do uso de recursos da tecnologia da informação, site <https://www.portaldecompraspublicas.com.br>, sendo presidida pelo Pregoeiro desta Prefeitura Municipal, na sala da Comissão Permanente de Licitação, situada na Praça Getúlio Vargas, s/n, Centro, Coelho Neto - MA. O edital e seus anexos encontram-se disponíveis na página web do Portal de Compras Públicas - endereço <https://www.portaldecompraspublicas.com.br>, das 08:00 às 12:00hs. Coelho Neto - MA, 19 de Agosto de 2020. Maurício Rocha das Chagas - Pregoeiro Municipal.

PREFEITURA MUNICIPAL DE COELHO NETO
AVISO DE LICITAÇÃO

PREGÃO ELETRÔNICO 031/2020. O Pregoeiro Oficial da Prefeitura Municipal de Coelho Neto, Estado do Maranhão, torna público, para conhecimento dos interessados que fará realizar, sob a égide da Lei n.º 10.520/02, Decreto Municipal n.º 330/2019 e subsidiariamente as disposições da Lei n.º 8.666/93 e suas alterações posteriores, licitação na modalidade Pregão Eletrônico, do tipo menor preço por item, para Contratação de empresa para Aquisição de Materiais de Expediente, para atender as necessidades do Município de Coelho Neto - MA, no dia 10 de Setembro de 2020 às 09:00 horas (horário de Brasília), através do uso de recursos da tecnologia da informação, site <https://www.portaldecompraspublicas.com.br>, sendo presidida pelo Pregoeiro desta Prefeitura Municipal, na sala da Comissão Permanente de Licitação, situada na Praça Getúlio Vargas, s/n, Centro, Coelho Neto - MA. O edital e seus anexos encontram-se disponíveis na página web do Portal de Compras Públicas - endereço <https://www.portaldecompraspublicas.com.br>, das 08:00 às 12:00hs. Coelho Neto - MA, 19 de Agosto de 2020. Maurício Rocha das Chagas - Pregoeiro Municipal.

DEFENSORIA PÚBLICA DO ESTADO DO MARANHÃO
AVISO DE LICITAÇÃO

A Defensoria Pública do Estado do Maranhão - DPE, através de sua Comissão Permanente de Licitação, torna público que às 10:00 horas do dia 15 de Setembro de 2020, realizará a licitação na modalidade Tomada de Preços Nº 03/2020-DPE, do tipo menor preço global, para Contratação de empresa especializada na prestação de serviços de engenharia civil, visando à execução dos serviços de engenharia, com fornecimento de mão de obra e materiais, no Núcleo da DPE no município de Caxias, conforme as especificações constantes do Projeto Básico e seus anexos e condições estabelecidas no Edital. A sessão de abertura e recebimento dos envelopes ocorrerá no Auditório da Defensoria Pública à Rua da Estrela, 421, Praia Grande, Centro, São Luís-MA. Legislação: Lei Federal nº 8.666, de 21 de junho de 1993 e alterações; Lei Complementar nº 123/2006 e demais normas pertinentes. O Edital e seus Anexos se encontram à disposição dos interessados na página www.defensoriapublica.ma.gov.br e informações e www.tce.ma.gov.br. Esclarecimentos deverão ser protocolados na CPL, no horário das 08:00 às 17:00 horas.
São Luís, 21/Ago/2020, Anúnciação de M. C. Barbosa - Presidente da CPL/DPE.

COMISSÃO PERMANENTE DE LICITAÇÃO
Praça Três Poderes, s/n - Centro - São Félix de Balsas - MA
E-mail: cpisaofelixdebasas@gmail.com -
CNPJ Nº 05.490.420/0001-17

A PREFEITURA MUNICIPAL DE SÃO FÉLIX DE BALSAS/MA através do seu Pregoeiro torna público a retificação do aviso de licitação publicado no diário oficial do estado (DOE) Publicação Terceiros 15.06.2020 Edição 108, Diário oficial do município (DOM) QUARTA * 10 DE JUNHO DE 2020 * ANO III * Nº 92, cujo objeto é o Registro de preços para contratação de empresa especializada no fornecimento de gêneros alimentícios para suprimento da Prefeitura Municipal de São Félix de Balsas.

ONDE SE LÊ: Pregão Presencial nº 004/2020

LEIA-SE: Pregão Presencial nº 007/2020

São Félix de Balsas/MA, 15 de junho de 2020.
RAMON DE SOUZA MOREIRA.
Pregoeiro Municipal

ESTADO DO MARANHÃO
SECRETARIA DE ESTADO DE GOVERNO
COMISSÃO SETORIAL DE LICITAÇÃO
AVISO DE LICITAÇÃO
CONCORRÊNCIA Nº 01/2020-CSL/SEGOV/MA
PROCESSO ADMINISTRATIVO Nº 0086079/2020

O PREGOEIRO DA SEGOV/MA torna público que será realizada às 15h (horário local) do dia 23 de setembro do corrente ano, no auditório do Edifício João Goulart, Centro, São Luís - MA, CEP: 65065-545, licitação na modalidade CONCORRÊNCIA, do tipo MENOR PREÇO POR LOTE, no regime de EMPREITADA POR PREÇO GLOBAL, para o Registro de Preços para eventual e futura Contratação de empresas de construção civil para execução de reforma de 1.321 (mil trezentos e vinte e uma) unidades habitacionais nos municípios de Belágua, Cajari, Marajá do Sena, Santana do Maranhão, São João do Soter, Aldeias Altas, Milagres do Maranhão, São João do Caru, Pedro do Rosário, São Roberto, São Raimundo do Doca Bezerra, Brejo de Areia e Governador Newton Bello, Pertencentes ao Plano Mais IDH no Estado do Maranhão, tudo em conformidade com as especificações deste Edital e seus respectivos anexos, na forma Lei Federal nº 8.666/1993, da Lei Complementar nº 123/2006, Complementar nº 147/2014, Decreto Estadual nº 35.920 de 01 de julho de 2020, e demais normas pertinentes à espécie. O Edital e seus Anexos estão à disposição para consulta nos dias de expediente das 09h às 18h, de segunda à sexta-feira, na Comissão Setorial de Licitação da Secretaria de Estado de Governo, estabelecida no Edifício João Goulart, 9º andar, Centro, São Luís - MA, CEP: 65065-545, onde poderá ser retirado gratuitamente através da apresentação de um pen drive ou através do site: <http://www.segov.ma.gov.br>.

São Luís/MA, 21 de agosto de 2020.
Anderson Araujo Perdigão
Pregoeiro da SEGOV/MA

São Luís, segunda-feira, 24 de agosto de 2020

Centro histórico de São Luís

Urbanização e comércio da Praia Grande

DOUGLAS CUNHA

Fotos: Douglas Júnior

Tudo começou no Século XVIII, quando a região que hoje abriga o bairro Praia Grande, no Centro histórico de São Luís, começou a ser transformada, deixando de ser um lugar pantanoso onde só havia lama, manguezal e mato, sendo muito alagado, visto que por ser a parte baixa da cidade, recebia as águas de boa parte da cidade, como Largo do Carmo, Rua de Nazaré, Rua da Palma, Rua do Giz, e outras.

No Século XIX, a Praia Grande já tinha belo formato urbano e transformada no principal centro comercial de São Luís, com imponentes sobrados com suas fachada de azulejos, que até hoje encantam os nativos e visitantes. A Praia Grande, pelo seu patrimônio arquitetônico, lembra Lisboa (Portugal). Legado deixado pelos colonizadores lusos.

Tudo leva à Praia Grande

Todos os caminhos levam ao bairro Praia Grande. São ruas e becos, escadarias históricas e travessas que guardam segredos e mistérios, abrigando lendas que ainda hoje fazem parte do imaginário popular.



Lá se encontram a Rua do Trapiche, Beco da Alfândega, Travessa Fluvial, Rua da Estrela, Beco da Prensa, Beco Catarina Mina com sua lendária escadaria que liga a Rua de Nazaré à Rua Portugal, onde está a maior concentração dos sobradões de fachadas azulejadas; Praça do Comércio, Rua do Giz, Rampa do Comércio, agora denominada Rampa Campos Melo, Praça dos Catraieiros, Praça Nauro Machado, Rua João Vital de Mattos.

Na Praia Grande foi construído imponente prédio que por muitos anos abrigou a Alfândega (Receita Federal) hoje é a Câmara de Vereadores. Em frente à feira, também na Rua da Estrela, um grande sobrado, abriga a sede da Defensoria Pública do Estado.

No prédio da Casa do Maranhão, funcionou o Tesouro do Estado, onde as embarcações atracavam e despachavam suas mercadorias junto à Fazenda Estadual. Com o decorrer do tempo, a Praia Grande sofreu transformações significativas a partir das obras de sua recuperação urbana promovida pelo Poder público, através do Projeto Reviver e do aterro que ampliou o seu território dando origem à Avenida Vitorino Freire, parte integrante do Anel Viário, construído pelo prefeito Haroldo Tavares.

Progresso transformador

Com o crescimento da cidade e a construção de rodovias ligando a capital aos municípios do interior do estado e aos grandes centros, o comércio de produtos manufaturados que sustentava a Praia Grande, a partir do

anos 60, foi caindo em decadência e as tradicionais casas comerciais como a Casa Âncora, Casa das Ferragens, Lima Sobrinho (especializada em tecidos), A.O. Gaspar e outras, encerraram suas atividades, dando lugar a centros culturais como o Museu de Artes Visuais que traz exposições contemporâneas, enquanto a Casa do Maranhão preserva a memória folclórica do Estado, Museu do Reggae, Museu da Gastronomia, Centro de Criatividade Odylo Costa Filho que tem biblioteca, exposições, espaço para dança, teatro e cinema. Há ainda a Morada das Artes que abriga artistas plásticos, a Casa das Tulhas (Feira da Praia Grande), a Praça Nauro Machado, a Casa de Nhozinho, Teatro João do Vale e a Casa do Tambor de Crioula.

A gastronomia maranhense está mais valorizada com seus pratos típicos oferecidos em casas especializadas como o Cafofo da Tia Dica, Restaurante Cuxá da Ilha, Restaurante Flor de Vinagreira, Don Fernando, Restaurante do Senac, e nos bares e botecos como Bar Latino, Bar do Porto, Mona Lisa Pizzaria, Buriteco, Bar da Faustina e outros.

Casa das Tulhas

É na Praia Grande que se encontra o principal centro comercial de produtos do nosso artesanato e produtos regionais, como camarão seco, peixe seco especialmente a pescada amarela, uritinga, camurim (robal), jabi-raca e outros.



Frutas cristalizadas, castanhas de caju, do Pará, tiquira (aguardente elaborada de mandioca), cachaça da terra, rapadura, batida (tipo de rapadura feita com coco, laranja ou outras frutas), doces de coco, buriti e de outras frutas da região. Farinha d'água, farinha seca, feijão da terra do tipo manteiguinha, vinagre, quebra cadeira, etc. licores de jenipapo, maracujá e outros diversos sabores; temperos diversos como o tucupí, panelas de alumínio ou de ferro, produtos da medicina popular: ervas e sementes usadas na preparação de chás, poções conhecidas como "garrafadas" para curar várias doenças e até disfunção erétil e mau olhado.

Ponto de encontro

A Feira é ponto de encontro dos nativos e turistas que ali se aglomeram em pequenos restaurantes, para saborear as iguarias da culinária regional como a galinha caipira com pirão de parida, tortas de caranguejo ou de camarão, arroz de cuxá, sarrabulho, mocotó, peixes fritos e peixadas de pescada amarela muito comum na cidade, vinda do litoral norte, ou simplesmente a juçara servida com camarão seco, a preços populares.

Na parte externa da Feira são encontradas lojas com grande variedade de roupas temáticas da cidade, do bumba-meu-boi, do reggae, telas de artistas plásticos locais, grande variedade de chapéus de brincantes de

bumba-boi, boinas de regueiros (dançarinos do gênero musical jamaicano que se enraizou em São Luís, rendendo-lhe o título popular de "Jamaica Brasileira"), chapéus de palha e até panamá.

História

Construída no início do século XIX, a Casa das Tulhas era um conjunto de barracas destinadas a celeiro público, local onde o lavrador guardava e vendia os gêneros de sua produção rudimentar. Em 28 de julho de 1855, a Companhia Confiança, com a licença da Câmara de São Luís, demoliu a Casa das Tulhas para erguer em seu lugar o Mercado da Praia Grande.

O mercado possui pontos comerciais em todo seu entorno. São lojas, restaurantes, bares, lojas de artesanato, ateliê de pintura.

Possui quatro entradas para acesso: sendo as principais pelas ruas da Estrela e Portugal, e outras duas para o Centro de Criatividade Odylo Costa Filho e Câmara Municipal de São Luís. Na parte interna, quiosques, boxes, bancadas e barracas, vendem todo tipo de produto, principalmente os ligados à gastronomia. Lanchonetes também são bastante frequentadas por trabalhadores da área, moradores ou visitantes.

Vida noturna

A partir das quartas-feiras, até sexta-feira, a Praia Grande se transforma em uma grande atração noturna com imensa aglomeração de jovens e adultos, lotando os bares que oferecem, além das bebidas, os petiscos com sabores da terra e música ao vivo ou mecânica, notadamente da Música Popular Maranhense. A Praça Nauro Machado é onde se concentra maior parte da multidão frequentadora, para o bate-papo, ou a paquera, abastecidos pelos inúmeros ambulantes que afluem para o entorno daquele logradouro, oferecendo grande variedade de bebidas. Os pratos da culinária típica, assim como lanches com bolos e sucos de frutas regionais, salgadinhos diversos e beijos de inúmeros sabores, são oferecidos pelas barracas que ficam na calçada da Câmara Municipal.

Para os que gostam de curtir um ambiente mais descontraído e dançar, a opção é o Bar Canal, localizado ao lado do Terminal da Integração de Transporte Coletivo, à margem do Rio Bacanga, com música ao vivo, enfatizando o gênero popular brega e as serestas.

A Feira da Praia Grande também conhecida como Mercado ou Casa das Tulhas, está passando por obras de requalificação do seu espaço físico e seus barraqueiros foram transferidos para tendas improvisadas na Travessa da Alfândega. Naquele logradouro funciona toda quinta-feira, um show de música ao vivo, intitulado "A Via é Uma Festa", criada e organizada pelo poeta e músico José Maria Medeiros. Este evento está suspenso em função das obras da feira.



PAÇO DO LUMIAR

Começa hoje aferição de taxímetros

Esta é a primeira vez que o município realiza este tipo de operação e acontecerá na Avenida 01 do Maiobão, próximo a Associação da Assembleia Legislativa

SAMARTONY MARTINS

Taxistas do município de Paço do Lumiar devem ficar atentos ao período de aferição obrigatória de taxímetros em 2020. A operação de verificação para os veículos licenciados pela prefeitura começa nesta segunda-feira (24) e cai até o próximo dia 4 de setembro e será realizada pelos técnicos do Instituto de Metrologia e Qualidade Industrial do Maranhão (Inmeq/MA). Esta é a primeira vez que o município realiza este tipo de operação e acontecerá na Avenida 01 do Maiobão, próximo a Associação da Assembleia Legislativa.

De acordo com a portaria publicada pelo Secretário Municipal de Transporte de Paço do Lumiar, Pádua Nazareno, por conta da pandemia do novo coronavírus (covid-19), teve que adaptar a atual realidade, e o cronograma de verificação determina que os taxistas devem realizar o agendamento e a emissão do GRU por meio do site <http://servicos.inmetro.rs.gov.br/legendamento>, como forma de prevenção à doença e para evitar aglomeração durante o procedimento. No ato da verificação os taxistas deverão apresentar os seguintes documentos: Certificado de Registro e Licenciamento de Veículo (CRLV); Alvará da Prefeitura atualizado; Guia de Reconhecimento (GRU), além de documento de identidade.

A quantidade de agendamentos para aferição dos taxímetros será limitada em 32 instrumentos por dia. “Toda essa atividade de aferição ela segue os protocolos sanitários do Ministério da Saúde e da Organização Mundial da Saúde de forma que todos



A QUANTIDADE DE AGENDAMENTOS PARA AFERIÇÃO DOS TAXÍMETROS SERÁ LIMITADA

os cuidados serão tomados e os taxistas deverão comparecer com máscaras e vamos disponibilizar álcool gel. Optamos pelo agendamento para evitar aglomeração e contágio do novo coronavírus”, explicou Pádua Nazareno.

Um levantamento feito pela Secretaria Municipal de Transporte, revelou que Paço do Lumiar hoje conta com uma frota de 240 taxistas com suas permissões atualizadas que circulam pela cidade e municípios vizinhos como São Luís e São José de Ribamar todos os dias. “A aferição dos taxímetros é importante por dois motivos. O primeiro porque garante a cobrança de um valor justo de tarifa, beneficiando com isso o consumidor e o usuário do serviço, beneficiando também o taxista que será remunerado de forma correta. E o segundo motivo é porque a aferição dos taxímetros é

previsto em lei para todos os municípios com mais de 50 mil habitantes, e somente com esta aferição é importante para os benefícios tributários que o taxista tem direito como isenção de IPVA, isenção de alíquotas e impostos federais que permitem aquisição de veículos novos com valor subsidiado, portanto é de grande importância que os taxistas façam a aferição”, ressaltou Pádua.

Ainda de acordo com Pádua Nazareno, o Inmeq/MA, que órgão delegado do Inmetro no estado, as aferições de taxímetros eram realizada até o ano passado em São Luís, o que obrigava os taxistas a se locomover com seus veículos a capital para a aferição. “Entende-se que para os taxistas a verificação e o lacre do equipamento é uma garantia de segurança ao consumidor no que diz respeito ao valor da corrida”, enfatizou Pádua.

ECONOMIA CRIATIVA

Inscrições abertas para o Mapeamento Sebrae

Para estimular a economia criativa nordestina e apoiar soluções inovadoras para o setor, o Sebrae lança o Mapeamento Sebrae de Economia Criativa do Nordeste. O projeto vai mapear e impulsionar o potencial de negócios de inovação que utilizam a criatividade como ferramenta, meio, produto ou matéria-prima para suas soluções. A iniciativa é realizada pelo Sebrae, em parceria com o Impacta Nordeste e busca e seleção da Pipe.Social. As inscrições são gratuitas e estão abertas até o dia 8 de outubro.



A chamada é voltada para micro-empresários individuais, micro-empresas e empresas de pequeno porte. Valem negócios da economia criativa em diversos segmentos, desde o consumo (Publicidade, Marke-

ting Arquitetura, Design e Moda), passando pela cultura (Expressões Culturais, Patrimônio e Artes, Música, Artes Visuais e Artes Cênicas), mídias (Editorial, Games e Audiovisual) até tecnologia (P&D, Biotecnologia e TIC).

Com grande potencial decorrente da diversidade cultural presente na região, a economia criativa do Nordeste tem tudo para crescer e ampliar sua participação na geração e riquezas. Somados, os nove estados do Nordeste contribuem com cerca de 8,2% no percentual geral, com o Maranhão participando com 0,6%, segundo levantamento feito pela Firjan em 2017.

Os dados a serem coletados são importantes para o planejamento ações direcionadas para transformar as habilidades criativas naturais dos nordestinos em ativos econômicos com capacidade para contribuir com o crescimento socioeconômico da região. O caminho para isso seria para fomentar negócios criativos sustentáveis, baseados em modelos inovadores, o que ajudaria a economia criativa, que vive o desafio de se reconstruir no pós pandemia.

Para Danielle Abreu, analista do Sebrae (MA), gestora do projeto Cadeia de Valor da Economia Criativa Nordeste, a economia criativa é um importante condutor do desenvolvimento econômico da região Nordeste com potencial de geração de renda e emprego. “Entendemos que a economia criativa é um setor estratégico com grande potencial no Nordeste e queremos apoiar, cada vez mais, os criativos da região.”

Segundo ela, “a ausência de dados dificulta um retrato mais preciso desse potencial e, por isso, o mapeamento tem importância estratégica ao viabilizar dados reais e atualizados sobre

a economia criativa no Nordeste”. Os dados, ainda conforme a analista, “vão apoiar a tomada de decisões e a definição de ações a serem oferecidas pelo Sebrae em toda a região, suprindo uma lacuna que decorre do fato de a cadeia da economia criativa ser muito grande, o que dificulta a obtenção de dados traduzam a realidade”. “Isso é fundamental neste momento de recomposição da economia, em que precisamos reformular nossas estratégias e redirecionar nossas ações. Desse ponto de vista, é importante a participação dos negócios criativos locais, para que tenhamos um retrato bem preciso desse setor no Maranhão”, completa Danielle Abreu.

Além de participar da radiografia do setor, os ‘criativos’ vão concorrer a premiação em dinheiro, capacitação de 20h e conexão na rede de economia criativa do Sebrae.

Serão até 8 negócios para a etapa final, mas somente 4 deles serão os grandes vencedores a receber o prêmio de 2 mil reais, por negócio, em cada uma das categorias da economia criativa: Consumo, Cultura, Mídias e Tecnologia.

A chamada vai apoiar projetos de inovação em empreendimentos de economia criativa em todo o Nordeste.

“O mapeamento é um importante passo para entendermos melhor o panorama da economia criativa na região. Com esses dados, será possível desenvolver outras iniciativas para fomentar os criativos do Nordeste e ajudar a fomentar esse ecossistema”, Marcello Santo, CEO do Impacta Nordeste.

Para participar basta se inscrever gratuitamente até o dia 8 de outubro no site: <https://impactanordeste.com.br/economiacriativa/>

14 DE SETEMBRO

Reabertura das agências do INSS é adiada



AS AGÊNCIAS DO INSS VÃO REABRIR NO PRÓXIMO MÊS

A Secretaria Especial de Previdência e Trabalho do Ministério da Economia e do Instituto Nacional do Seguro Social (INSS) decidiram adiar até o dia 14 de setembro o retorno gradual e seguro do atendimento presencial nas Agências da Previdência Social.

Desta forma, o atendimento exclusivo por meio de canais remotos será também prorrogado até o dia 11 de setembro e continuará sendo realizado mesmo após a reabertura das agências. Os prazos irão constar em Portaria Conjunta a ser publicada nesta segunda-feira (24).

A reabertura gradual e segura irá considerar as especificidades de cada uma das Agências da Previdência Social no país. Cada unidade deverá avaliar o perfil do quadro de servidores e contratados, o volume de atendimentos realizados, a organização do espaço físico, as medidas de limpeza e os equipamentos de proteção individual e coletiva.



IGARAPÉ GRANDE

Homem mata irmão homossexual a facadas



“BERNADETE” FOI MORTA PELO PRÓPRIO IRMÃO A FACADAS

Um homem está sendo procurado por ser o principal suspeito de ter assassinado o próprio irmão, na cidade de Igarapé Grande. O crime aconteceu na noite última quarta-feira (19)

A vítima conhecida como “Bernadete”, era homossexual e muito querida na cidade.

Bernadete vivia com o irmão, identificado apenas como “Rui”, no bairro Mutirão e, de acordo com relatos de vizinhos, eles discutiam constantemente por conta da sexualidade de Bernadete.

Na última quarta-feira, os dois tiveram um desentendimento e chegaram às vias de fato. A vítima foi esfaqueada pelo irmão.

Após o crime, o próprio Rui foi à casa de um vizinho e confessou ter cometido o homicídio. De acordo com seu relato, ele teria ficado irritado após Bernadete ter jogado uma frigideira com óleo quente nele. Nesse momento, ele teria se descontrolado e esfaqueado o irmão.

A vítima foi socorrida ainda com vida para o Hospital Municipal de Igarapé Grande, mas não resistiu aos ferimentos e veio a óbito.

Apesar de ter confessado o crime, Rui está foragido e a polícia está realizando diligências para prendê-lo.

FUTEBOL

Maranhense escolhe defender os EUA

Destaque na liga universitária americana, a maranhense revela como se interessou por futebol e que decidiu defender os EUA quando se profissionalizar

Tudo iniciou com um acordo. A maranhense Catarina Macario queria muito jogar futebol.

Tinha apenas três anos quando seu irmão entrou em uma escolinha em São Luís. Focada, decidiu que também queria jogar.

Pediu ao pai, que definiu: se ela comesse feijão, poderia ingressar nos treinamentos aos quatro anos. Assim, cumpriu o trato e, na idade combinada, lembrou-o.

“Quando eu era criança, não gostava de comer coisas saudáveis, vegetais e coisas assim. Ele sabia que eu realmente queria jogar futebol, assim como meu irmão. Isso foi basicamente o truque dele, e ele veio e disse que eu precisaria comer feijão para jogar. Ele pensando que eu ia só desistir e não ia fazer esse acordo, falou que eu precisava comer feijão até fazer quatro anos. Isso eu tinha 3 anos. Eu comecei a comer feijão todos os dias querendo jogar futebol, deu certo e ele viu que eu estava dedicada em jogar futebol, e era uma coisa que eu queria realmente fazer. Um dia antes de fazer quatro anos, eu disse que era meu último dia de comer feijão e no dia seguinte eu começaria a jogar futebol. Surpreendeu ele, mas no final deu tudo certo”, disse Catarina Macario.

Da prática do futebol em São Luís, Catarina seguiu para Brasília-DF com a família e, aos 12 anos, mudou-se para os Estados Unidos.

A formação tão cedo no país rendeu a ela uma carreira sólida e também um troféu desejado por muitas meninas na fase universitária: o Her-



CATARINA MACARIO VAI DEFENDER A SELEÇÃO AMERICANA APÓS SE PROFISSIONALIZAR

mann Trophy.

A jogadora de apenas 20 anos foi o destaque do Stanford Cardinals, da Universidade de Stanford, na conquista do título da NCAA, o campeonato universitário de futebol do país.

Com 32 gols e líder de assistências, 23 passes para gols, a brasileira somou 87 pontos no sistema de pontuação do torneio e ficou a apenas um ponto do recorde histórico, que é dividido por Mia Hamm e a canadense Christine Sinclair.

Catarina se forma no final deste ano de 2020 e a partir daí poderá se dedicar à carreira profissional e não mais universitária.

O futuro de escolha do clube profissional não está definido, mas o objetivo certo é vestir a camisa da seleção

americana de futebol, algo que já fez pela equipe sub-23 e marcou gol.

“Desde que eu era criança, até quando eu estava no Brasil, eu queria jogar pela seleção americana. Eu sei da história que elas têm. Elas poderiam não ter ganho nada, mas só a mentalidade e a atitude que têm aqui para investir em futebol feminino significam tudo. É uma tristeza mesmo, porque no Brasil muitas meninas que são muito talentosas e mais qualificadas do que eu não têm a oportunidade para mostrar ou recursos para mostrar o que podem fazer. Só espero que outras seleções façam também o que fazem aqui de investir no futebol feminino. Há muito talento ao redor do mundo. Mostrar o poder da mulher em geral”, finalizou.

NO FREI EPIFÂNIO

Imperatriz estreia na Série C do Brasileiro



Eliminado do Campeonato Maranhense pelo São José na última sexta-feira, o Imperatriz agora parte para um novo desafio. O Cavalão de Aço faz sua primeira apresentação na Série C do Brasileiro nesta segunda-feira, contra o Clube do Remo-PA, jogando em casa, no Estádio Frei Epifânio. O jogo terá início às 20h.

O time da Região Tocantina, que foi bastante modificado nas duas últimas apresentações dificilmente contará hoje com o atacante Giva (ex-Santos) que vinha tendo boas atuações. Ele deixou o campo no segundo tempo do confronto com o Peixe Pedra, após sofrer uma pancada no tornozelo. Até ontem o técnico Luís dos Reis ainda não havia definido quem será o substituto. Também deixou de adiantar como será a formação inicial.

O Colorado da Região Tocantina era para ter feito sua estreia desde a primeira rodada no dia 9 deste mês, quando enfrentaria o Treze-PB, no Estádio Amigão. Mas o elevado número de jogadores com covid-19 culminou com o cancelamento. Na sequência, ainda pelos mesmos motivos, o Cavalão de Aço não enfrentou a Jacuipense-BA.

O Imperatriz está no Grupo A, que tem ainda as seguintes equipes: Jacuipense-BA, Manaus-AM, Ferroviário-CE, Vila Nova-GO, Paysandu-PA, Tre-

ze-PB, Botafogo-PB, Santa Cruz-PE e Remo-PA.

O Leão Azul vem de uma vitória sobre o Castanhal por 2 a 0 no Campeonato Paraense, quando garantiu sua presença na final diante do Paysandu em dois jogos. A equipe base é: Vinicius; Rafael Jansen, Mimica, Fredson e Marlon; Djalma, Lucas, Gelson e Júlio Rusch; Eduardo Ramos e Tcharles. Técnico: Mazola Junior

Regulamento

A primeira fase da Série C mantém-se igual à do ano passado, com cada chave tendo 10 times disputando as quatro primeiras colocações. Já na segunda fase, os oito classificados dos grupos A e B se dividirão em dois novos grupos, enfrentando-se em jogos de ida e volta.

Ao final deles, as duas melhores equipes de cada chave conquistarão o acesso à Série B. Na finalíssima pelo título da Terceira Divisão, os dois primeiros lugares de cada quadrangular vão disputar o confronto em jogos de ida e volta.

Participação do Cavalão

No ano de 2002 o Imperatriz participou pela primeira vez do Campeonato Brasileiro. Fez apenas um ponto em quatro jogos disputados. No ano seguinte, 2003, fez nove pontos em 4

jogos. Em 2005, ficou na 37ª posição com apenas oito pontos em seis jogos disputados. Em 2006, o Imperatriz ficou na terceira colocação num, disputando num grupo que tinha River e Flamengo do Piauí, e MAC.

Fez dez pontos em 2007 em seis jogos disputados, diante de Ananideua e Paysandu-PA, e Araguaína-TO. Em 2015, o Cavalão de Aço foi o terceiro, jogando contra River-PI, Palmas-TO, Santos do Amapá e Guarani de Juazeiro-CE, isso já na série D.

Em 2018, o Imperatriz foi brilhante na série D, tendo acesso para série C, onde joga este ano.

Foi o quarto colocado num grupo que teve Ferroviário-CE no 1º lugar; Treze-PB em 2º; São José-RS em 3º e o Imperatriz em 4º. O time maranhense fez 24 pontos em 14 jogos, sete vitórias; três empates e quatro derrotas, 21 gols a favor e 11 sofridos.

Em 2019, o Imperatriz conseguiu se manter na Série C, enfrentando Sampaio, Náutico, Santa Cruz, Ferroviário, Confiança, Globo, ABC, Treze e Botafogo-PB. Como detalhe, o Imperatriz ganhou as duas contra o Sampaio (1 a 0 em São Luís e 3 a 0 em casa). Venceu o Náutico, campeão da Série C por 2 a 0, em Imperatriz. Em Recife, perdeu por 4 a 2. (Levantamento feito pelo matemático do futebol maranhense, Manoel Martins).

FÓRMULA 1

Diretor explica como Senna é mais rápido da categoria

O diretor da Fórmula 1, Ross Brawn, e o consultor técnico da categoria, Rob Smedley, vieram à público esclarecer as polêmicas em torno do estudo desenvolvido pela Amazon Web Services (AWS), que classificou Ayrton Senna como o piloto mais rápido da Fórmula 1 em classificações.

A análise gerou controvérsias entre o público por ter colocado pilotos menos cotados ou mais jovens, como Jarno Trulli, Heikki Kovalainen, Charles Leclerc e Lando Norris à frente de campeões como Sebastian Vettel, Alain Prost e Nelson Piquet.

O ranking observou todos os pilotos que correram na F1 entre 1983 e os dias atuais através de uma tecnologia de machine learning (ML), utilizando também um algoritmo que normalizou o desempenho do carros e das equipes de modo a possibilitar uma comparação bruta nas marcas dos pilotos de gerações diferentes.

O tricampeão brasileiro Ayrton Senna foi escolhido como o mais rápido, seguido por Michael Schumacher em segundo lugar e Lewis Hamilton em terceiro. “Observamos dois colegas de equipe, no mesmo dia, na mesma situação e com as mesmas oportunidades, e definimos um incremento de tempo entre esses dois companheiros para construir isso ao longo do tempo e ver como a média se define. Você precisa que um deles migre para outra equipe. O piloto A é mais rápido que o piloto B, o piloto B vai para outra equipe e é mais rápido que o piloto C. Então, você pode dizer que A é mais rápido que C porque A bateu B em sua própria equipe, e o B bateu o C em outra equipe”, explicou Brawn.

Hoje consultor técnico da Fórmula 1, Rob Smedley, ex-engenheiro de Felipe Massa na Ferrari e Williams, explicou que embora reconheça que os resultados envolvendo pilotos menos experientes sejam menos confiáveis, não seria possível modificá-los de forma direta devido a impossibilidade de se chegar a um consenso. “Há algumas maneiras com as quais podemos adaptar o modelo, mas não é possível ir muito longe. Se os resultados determinam que Lando Norris está no top 20 e Juan Pablo Montoya não, então esse é um exercício muito objetivo para tentar responder uma questão subjetiva e seria errado se um de nós tentasse mudar isso, porque se a inclinação pessoal de alguém é considerar que a comparação com Lando e Montoya é errada, outra pessoa pode se sentir de forma diferente em relação a outros pilotos. É difícil para nós tentar fazer isso concordar com a opinião de todos”, esclareceu Smedley.

Embora compare o desempenho em classificatórios, o estudo não levou em conta as mudanças nas regras em relação ao combustível e os motores nas sessões por considerar que as diferenças eram ínfimas.

O mesmo foi aplicado em relação ao uso dos pneus, tendo em vista que todos os pilotos utilizavam os pneus mais rápidos ou mais macios. De igual modo, os diferentes motores para classificatórios e corrida foram considerados como os atuais modos da unidade de potência, proibidos a partir do GP da Bélgica na temporada corrente.

Em relação aos pilotos menos cotados, como o italiano Jarno Trulli e o finlandês Heikki Kovalainen, que ocuparam o top 10 do ranking dos mais velozes, Ross Brawn explicou que pilotos sem títulos ou de menor apelo obtiveram uma classificação melhor devido ao desempenho superior nas sessões, embora não possuam os requisitos que o dirigente considera necessários para conquistar um título. “Eu estava falando com Steve Nielsen, que trabalhou com Trulli na Benetton/Renault. Ele disse que Trulli era incrivelmente rápido, mas ele não conseguia manter isso por mais de cinco voltas, razão pela qual ele nunca se tornou campeão. Não estou criticando Jarno. O que estou dizendo é que o fato de que alguns desses caras não se tornaram campeões porque o conjunto de habilidades não era tão forte. É o mesmo com Kovalainen. Se você olhar para seus colegas de equipe, ele teve um recorde nas classificações muito forte”, esclareceu.

O britânico revelou, ainda, que o método também é utilizado na sondagem de potenciais candidatos para as vagas nas equipes. Anteriormente, o ex-gestor da Mercedes já havia dito que Nico Hulkenberg foi cotado para o assento ocupado hoje por Lewis Hamilton, em 2012 – e a equipe alemã também utilizou o sistema para avaliar se a eventual contratação do alemão seria uma boa escolha.

“Quando eu estava na Mercedes, o pessoal da estratégia fez várias análises com os pilotos. James Vowles fez a análise da carreira de Nico e como ele era comparável com seus colegas de equipe, sua consistência nos tempos de volta na corrida e até mesmo tentando observar se ele consumia mais os pneus ou se pegava leve com o equipamento”.

Rob Smedley também adiantou que a Fórmula 1 tem a intenção de realizar um estudo semelhante considerando os pilotos das três primeiras décadas da categoria.

Embora tenham considerado fazê-lo já na primeira análise, a possibilidade foi deixada de lado pela dificuldade em reunir dados de uma era onde a tecnologia era arcaica em comparação com o automobilismo atual.

E se o resultado do estudo levantou debates entre o público, não foi diferente com os pilotos e ex-pilotos da categoria, segundo o próprio Smedley. “Não vou te dar nomes, mas eu diria que dez pilotos do atual grid e provavelmente dez que não estão correndo responderam ao estudo. Eu sou popular em alguns lugares, mas eu diria que agora sou predominantemente não-popular com muitas das pessoas no grid”.

Sucesso nas redes

Cinco influenciadores digitais maranhenses



LUCAS PRAZERES

Elas são inspiração para muita gente, com o celular na mão viajam em um universo de grandes e infinitas possibilidades. Curtidas, comentários, visualizações, recebidos... Estamos falando dos criadores de conteúdo para a internet ou como muitos falam, “digitais influencers”, aqueles que você passa horas e horas vendo o que estão fazendo em suas redes sociais.

Alguns entraram nessa onda por acaso, de forma bastante espontânea, sem nada planejado e estão fazendo maior sucesso no Instagram. E quem pensa que esse trabalho é moleza, tá enganado! Mostrar o que faz, produzir conteúdos de humor, moda, beleza, expor opinião, lutar por uma causa, são alguns dos atributos que o digital influencer carrega.

No Brasil, são vários os criadores de conteúdo com diversas vertentes, cada um agrandando seu público com o que faz de melhor. Aqui no Maranhão não tem sido diferente, tem crescido bastante o número de influenciadores que estão colocando de vez o Maranhão no mapa.

O Imparcial preparou uma lista super especial com vários desses criadores de conteúdo que estão ganhando uma super notoriedade. Confira!

Foi o Rodolfo

O Rodolfo (@foiorodolfo) é natural de Olho d'Água das Cunhãs, interior do Maranhão. Ele é ator, produtor e criador de conteúdo, mas antes de ser um ícone super relevante no Instagram, tudo começou na vida dele de forma bem espontânea em 2008 quando chegou em São Luís para estudar.

Rodolfo entrou nesse universo depois de uma amiga ver que ele realmente tinha talento. “Por que tu não faz vídeo pro Youtube?”, perguntou a amiga. Pronto, dessa pergunta em diante Rodolfo não parou mais e tem tirado gargalhadas de muita gente. Com o passar dos anos ele foi migrando para as redes sociais que foram surgindo, ganhou bastante visibilidade no Snapchat e hoje é um sucesso no Instagram.

E pra quem pensa que foi fácil, de 2008 pra cá, foi uma luta muito árdua para Rodolfo chegar onde está hoje. Seu Instagram tem mais de 32 mil seguidores, onde ele compartilha sua vida, sempre com muito humor e alegria.

“Até então não havia alguém que produzia esse tipo de conteúdo na parte do humor em São Luís, aí começou a repercutir e eu comecei a dar entrevista em rádio, em programas locais e a coisa foi tomando rumo”, contou o humorista.

Neste ano, Rodolfo fez muito sucesso com seu vídeos sobre o Big Brother Brasil no aplicativo TikTok e teve seu vídeo reproduzido na final do programa, dando muita

visibilidade ao maranhense, que é um ícone tanto!

Dê Cavalcante

Dê Cavalcante (@decavalcanteleite) é fisioterapeuta e pediu demissão do hospital onde trabalhava para entrar com tudo no trabalho das redes sociais. Ela sempre foi uma pessoa muito extrovertida e conhecia muita gente. Começou no Instagram com um perfil que tinha por volta de 5 mil seguidores.

“Eu fui uma adolescente muito magra, tomei remédio pra engordar e engordei. Tive um síndrome metabólica e engordei 50 quilos em um ano. Fiz a cirurgia bariátrica e depois de 2 anos comecei a engordar outra vez. Então comecei a falar nas redes sociais sobre isso e compartilhar minha nova rotina de vida com atividade física e alimentação”, contou a influenciadora digital.

A Dê sempre se preocupou com causas relacionadas a vida da mulher e por conta de sua visibilidade muitas mulheres começaram a lhe procurar por conta de problemas internos relacionados a estética e questões super importantes como relacionamento abusivo.

Com um perfil de mais de 101 mil seguidores, ela ajuda muitas mulheres com projetos importantes que levam elas a ter um estilo de vida mais saudável. Um deles é o Desafie-se, projeto que tem levado muitas mulheres a se desafiar e ser o que quiser ser.

Além disso, ela é palestrante motivacional, líder do comitê de combate à violência contra a mulher do grupo “Mulheres do Brasil” e integrante do “Somos todas Marianas” de combate ao feminicídio.

Sâmia Rocha

Sâmia Rocha (@samiarocha_) trabalha com internet, criando conteúdo e começou com a carreira de modelo. Primeiramente ela usava as redes sociais apenas como o portfólio dos seus trabalhos e já tinha um público que gostava de acompanhar, porém ainda não compartilhava nada sobre a vida pessoal por conta do contrato que tinha com a agência de modelos.

“Foi então que no fim de 2013 fiquei grávida e tudo começou a mudar na minha vida, mudei de cidade, trabalho, rotina, planos, corpo e mente. Como não havia mais nenhum contrato com a minha imagem, comecei a publicar sobre a minha vida pessoal, meu dia a dia, robes relacionado a moda, beleza, fotografia, minha experiência como mãe de menino, dona de casa e também abordando assuntos que haviam se feito presentes na minha vida na época, por conta das mudanças repentinas e a ansiedade. O peso da pressão estética na vida da mulher e tabus sobre a maternidade”, conta Sâmia.

De início, ela perdeu muitos seguidores que não se interessavam mais pela sua vida real, mas acabou ganhando o dobro do que perdeu com pessoas que passaram a

se identificar e se divertir com a sua forma de mostrar a vida.

Sâmia não tinha a intenção nenhuma de virar “influencer”, “blogueira”, era apenas um Instagram onde postava conteúdos que gostava. Hoje, ela tem uma proporção bastante relevante, com mais de 10 mil seguidores. “Eu não esperava que eu e minha família fôssemos inspirar tantas pessoas incríveis – chamo eles de ‘meus parceiros’”, disse a influencer.

E assim nasceu a Sâmia, blogueira, influencer, YouTuber, TikToker, Mãe, Dona De casa, Empreendedora e Rihanna maranhense, como dizem.

Luanne Holanda

Luanne Holanda (luanneholanda) é formada em Nutrição e adepta ao estilo de vida saudável e consciente. Sempre teve o hábito de ser muito ativa nas redes sociais desde a adolescência e começou a ganhar notoriedade por causa do trabalho como modelo e também pela prática do esporte slackline.

Com um perfil de mais de 19 mil seguidores ela cria conteúdos bem diversos sobre moda, beleza e viagens.

Começou a trabalhar com o Instagram em 2016, após notar que tinha voz e que meu conteúdo tava gerando impacto positivo na vida das pessoas. A preocupação na estética das imagens, qualidade na escrita da legenda e criatividade para produzir conteúdos diferentes do comum me acompanham desde o início, sendo um dos meus diferenciais., comentou Luanne.

Luanne acredita que a moda é um ato político e vê a maquiagem como uma forma de expressão, não limitação. Ela é movida para viver experiências intensas, conhecendo novos lugares, pessoas, culturas e sabores. Adora viajar.

Lucas Viana

Lucas Viana (lucasvianareal) começou a trabalhar como criador de conteúdo por necessidade, no começo foi bem árduo, com muitas dificuldades, ele não tinha muita notoriedade, o celular não era muito bom, mas precisava trabalhar e viu nas redes sociais uma boa alternativa para isso.

“Eu comecei quando minha mãe fazia hemodialise três vezes na semana. Eu ia visitar as lojas fazendo um trabalho que eu não ganhava nada, ali eu comecei a me profissionalizar, por várias vezes passei por muitas dificuldades que o influenciador digital enfrenta quando está começando a criar uma identidade. Recebi muito “não” na minha vida, contou Lucas.

Hoje, Lucas Viana tem mais de 73 mil seguidores no Instagram, ele produz um conteúdo sobre moda masculina, como se vestir bem, cuidados com a barba, tem um canal super interessante no YouTube e representa diversas marcas tanto locais como nacionais.