www.oimparcial.com.br

O IMPARCIAL

Ano XCIV Nº 36.186 | SÃO LUÍS-MA, SEXTA-FEIRA, 11 DE SETEMBRO DE 2020 | CAPITAL E INTERIOR R$ 2,00 | @OImparcialMA | @imparcialonline | @oimparcial | 98 98232-0262

ELEIÇÕES 2020

Neto Evangelista anuncia Luzimar Lopes como sua pré-candidata à vice-prefeita de São Luís

Luzimar falou um pouco sobre sua trajetória e afirmou que lutará por dias melhores para São Luís. "Iniciei meu trabalho em um clube de mães. Cuidávamos das crianças para as mães pudessem trabalhar. E, hoje, Neto, você terá a voz de uma mulher que faz política para todos. Essa luta não é minha, não é de Neto. Essa luta é nossa. Vamos buscar o melhor para nossa cidade", concluiu. PÁGINA 3

Polícia aguarda depoimento de veterinário suspeito de matar empresário

O médico veterinário, principal suspeito de ter assassinado o empresário, Eduardo Viegas, de 39 anos, deve se apresentar hoje, sexta-feira (11), na Superintendência de Homicídios e Proteção a Pessoa (SHPP), localizada na Beira-Mar, em São Luís. A informação da apresentação do suspeito à polícia foi dada pelo advogado do médico veterinário, que continua foragido. PÁGINA 9

ECONOMIA: Conab diz que preço de arroz deve cairna próxima semana

PÁGINA 7

FONTE DO BISPO

Prefeitura de São Luís inicia nova etapa da obra de urbanização

PÁGINA 6

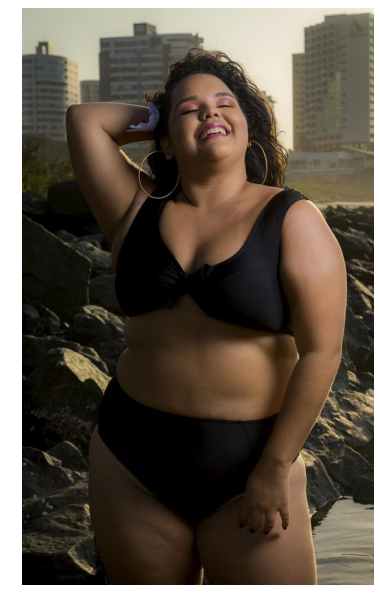

Combate à gordofobia e cobranças por padrões estéticos

PÁGINA 10

Caixeiras do Divino fazem vaquinha virtual

Como forma de preservar a tradição do toque e do canto caixeiras do divino espírito santo de Pindaré-Mirim do Maranhão, caiexeiras fazem campanha para gravar primeiro disco PÁGINA 12

FUTEBOL

Clubes maranhense de olho na 3ª vaga da Copa do Brasil

Uma das vagas está reservada ao campeão estadual e outra para o vice. No ano passado, uma terceira vaga foi destinada aos clubes pelo critério do ranking da CBF. PÁGINA 11

SETEMBRO AMARELO

Fim do preconceito é fundamental

O fim do preconceito com doenças mentais, como ansiedade e depressão, é fundamental para a prevenção ao suicídio. PÁGINA 5

TEMPO E TEMPERATURA

Chuva	10mm	Chances: 90%
Vento	NE	26km/h
Umidade	51%	70%
Sol	05:39h	17:55h

APARTE "Mico" do mico

O Brasil atravessa uma fase ambiental de fazer chorar. O pantanal há mais de 40 dias em cha mas, enquanto a Amazônia vai ardendo diante do fogaréu de todo ano.

TÁBUA DE MARÉ

SEX 11.09.2020
00H19 ..... 4.6M
07H13 ..... 1.8M
13H51 ..... 4.7M
19H28 ..... 1.8M

NOSSOS TELEFONES: REDAÇÃO 982320262 • COMERCIAL 991151624 • CAA - CENTRAL DE ATENDIMENTO AO ASSINANTE 991445645 DIÁRIOS ASSOCIADOS

REFORMA TRIBUTÁRIA

Governadores defendem fundo de desenvolvimento

Ideia dos comandantes estaduais é compensar perdas dos estados com as mudanças na tributação com a criação do Fundo de Desenvolvimento Regional

Governadores defenderam ontem (10) a criação de dois fundos com recursos vindos da União na reforma tributária, que está em tramitação no Congresso Nacional. A ideia é compensar perdas dos estados com as mudanças na tributação e reduzir desigualdades regionais.

Em evento virtual, o governador da Bahia, Rui Costa, disse que a continuidade da redução da pobreza, com atração de mais investimentos para as regiões mais pobres, depende da criação do Fundo de Desenvolvimento Regional. "Não superaremos essa desigualdade regional se não tivermos muito claro a questão da existência do fundo regional de desenvolvimento e que de fato não vire um fundo que a gente saiba que existe, mas nunca consiga tocá-lo", afirmou, na live "A reforma tributária e os estados", organizada pela Febraban e a CNI.

O governador do Espírito Santo, Renato Casagrande, argumentou que o fundo de desenvolvimento regional é necessário para ajudar os estados a atrair investimentos. "Se a proposta [de reforma tributária] leva toda a cobrança para o destino, tiro dos governos a capacidade de usar incentivos. Nem todos os estados têm a capacidade de atrair investimentos", disse.

Casagrande acrescentou que os estados precisam de compensação por perdas de arrecadação, com a criação do Fundo de Compensação das Exportações. "Meu estado perderá mais de R$ 1 bilhão por ano se a gente levar toda a cobrança do tributo para o destino. É preciso que haja uma compensação", disse.

RUI COSTA, GOVERNADOR DA BAHIA, FOI UM DOS QUE FALARAM SOBRE O ASSUNTO

Para o governador do Espírito Santo, uma das premissas da reforma precisa ser que não haja perdas de receitas. "Eu não posso apoiar a reforma tributária que retire recursos do estado que eu governo. A outra premissa é que não aumente a carga tributária para o cidadão", disse.

O governador de Goiás, Ronaldo Caiado, questionou se a criação de um fundo de compensação não se tornaria como a Lei Kandir, que previu a isenção do Imposto Sobre Circulação de Mercadorias e Serviços (ICMS) sobre alguns produtos destinados à exportação, com compensação aos estados pela União. A falta de regulamentação da Lei Kandir levou a uma disputa judicial, que durou 24 anos. "Será que vai ser outro fundo Lei Kandir? Qual é a garantia que eu vou ter?", questionou. Apesar dos argumentos dos governadores, o ministro da Economia, Paulo Guedes, tem dito que a União não tem recursos para criar os fundos.

Descentralização

No evento, Rui Costa também defendeu a descentralização dos recursos. "A tributação no Brasil é absolutamente concentrada no ente federal, que arrecada quase 70% de todos os tributos. E ao longo dos anos se transferiu tudo que faz de social, de infraestrutura para os entes federados. Iremos descentralizados e dar autonomia para estados e municípios?", questionou. O governador da Bahia criticou ainda a concentração da tributação atualmente sobre o consumo e não sobre a renda, herança e patrimônio. "A carga tributária é regressiva, é Robin Hood ao contrário – tiramos dos pobres para dar os ricos", disse.

ELEIÇÕES

PT lança plano de reconstrução

Depois de o ex-presidente Luiz Inácio Lula da Silva se colocar "à disposição" para enfrentar o governo Jair Bolsonaro, o PT vai lançar nos próximos dias um "programa de reconstrução nacional". Segundo lideranças do partido, os dois passos fazem parte do mesmo movimento para recolocar o PT no papel de oposição natural a Bolsonaro.

A próxima etapa, afirmam lideranças petistas, é aproveitar o horário de TV dos candidatos do PT às eleições municipais de novembro como espaço para Lula amplificar suas críticas ao governo federal. Por ordem do ex-presidente, o PT terá um número recorde de candidatos nas cidades com segundo turno – 85 em um total de 95 municípios.

O programa elaborado pela Fundação Perseu Abramo sob a coordenação do ex-ministro Aloizio Mercadante, "diverge frontalmente", segundo o PT, "dos caminhos trilhados pelo governo Bolsonaro em temas relacionados à economia e à democracia, além de sugerir políticas públicas em áreas que vão de meio ambiente, saúde, educação e cultura". No texto em que anuncia o programa, o partido usa a expressão "oposição propositiva".

Embora tenha a assinatura do PT, afirma o partido, o programa contempla sugestões de outras siglas de oposição, como PDT, PSOL, Rede, PSB e PCdoB. O mote do programa, colocado por Lula em pronunciamento no dia 7, é "Vamos juntos reconstruir o Brasil".

A presidente do PT, Gleisi Hoffmann, afirmou que o texto será apresentado para debate com as demais forças de oposição. "O plano é a contribuição que o PT vai dar para o debate da esquerda e oposição ao Bolsonaro para essa reconstrução", disse ela.

Gleisi negou que o objetivo tanto do pronunciamento de Lula quanto do plano seja eleitoral. "Não é um programa de governo", disse ela. O ex-presidente já está gravando vídeos para os candidatos petistas. Ele pretende falar das cidades, mas levando o assunto para a esfera federal, lembrando realizações dos governos petistas e fazendo críticas a Bolsonaro.

"Ele não vai se furtar de fazer críticas, denúncias. Quando se colocou à disposição do povo brasileiro foi também para isso", afirmou Gleisi.

SUPREMO

Fux citará combate à corrupção em posse

LUIS FUX ASSUME PRESIDÊNCIA DO STF NO LUGAR DE DIAS TOFFOLI

Ao assumir a presidência do Supremo Tribunal Federal (STF), ontem (10/9), o ministro Luiz Fux citou temas que estipulou como prioridade para a gestão, como o combate à corrupção, inovação tecnológica, direitos humanos, meio ambiente e recuperação econômica no pós-pandemia do coronavírus. Fux substitui Dias Toffoli, que comandava o STF desde 2018.

Um dos principais defensores da Operação Lava-Jato na Corte, o magistrado não pretendia, em princípio, fazer uma defesa enfática da força-tarefa, que vem sendo alvo de críticas, inclusive por parte do procurador-geral da República, Augusto Aras. O texto final do discurso passava por ajustes até a noite dessa quarta-feira (9).

Em conversas reservadas, no entanto, Fux continua elogiando a Lava-Jato e ponderando que a importância da operação não deve ser diminuída diante de eventuais equívocos em um trabalho tão extenso.

Por causa da pandemia da covid-19, a cerimônia de 1h30 foi restrita e adaptada com divisórias de acrílico e álcool gel para evitar o contágio. A solenidade foi acompanhada presencialmente por apenas 50 pessoas, um quinto das 250 cadeiras da sala de sessões plenárias. Caberá ao ministro Marco Aurélio Mello fazer uma homenagem ao novo presidente.

Além dos ministros do tribunal e familiares, também foram convidados para a posse o presidente Jair Bolsonaro e os presidentes da Câmara, Rodrigo Maia (DEM-RJ), e do Senado, Davi Alcolumbre (DEM-AP).

Toffoli

No discurso de despedida na presidência do STF, nessa quarta, Toffoli disse que houve fortalecimento da democracia no país, apesar das ameaças à instituições, nos dois anos em que presidiu a Corte. "Vivemos sob os espectros da desinformação e das notícias fraudulentas, no rastro das quais vieram as tentativas de disseminar ódio, intolerância e medo na sociedade, e ataque a todas as instituições. Rechaçamos os ataques desferidos", disse Toffoli.

Bolsonaro participou da cerimônia e fez gestos de aproximação ao STF, com quem travou vários embates ao longo dos últimos meses. O presidente chamou a Corte de "verdadeiro santuário" para a Justiça e disse que Fux poderá contar com seu apoio. Toffoli afirmou que a ida do presidente à sessão foi uma "homenagem à Corte e à democracia". Nenhuma palavra foi dita ali sobre a operação que atingiu o filho do presidente do Superior Tribunal de Justiça (STJ), Humberto Martins.

Desconfiança

A chegada de Fux ao Supremo é vista ainda sob desconfiança pelo Planalto. De perfil mais discreto, o novo presidente faz um contraponto a Toffoli, que manteve boas relações com o governo Bolsonaro.

Fux já sinalizou, por exemplo, que, em sua gestão, trabalhará para afastar a Corte da política. Em conversas reservadas, disse que optará pela formalidade no trato com os demais Poderes, o que inclui evitar contatos via WhatsApp e até mesmo jantares em Brasília.

De todo modo, Fux afirmou a interlocutores que deseja iniciar a gestão com um bom relacionamento com Bolsonaro. Para isso, observou que gostaria que o presidente solicitasse uma visita formal à Corte.

CONGRESSO

Estupradores serão "fichados" em cadastro

CADASTRO DEVE CONTER INFORMAÇÕES SOBRE CONDENADOS

O Senado aprovou um projeto de lei (PL) que cria um Cadastro Nacional de Pessoas Condenadas por Crime de Estupro. Esse cadastro sairá de uma cooperação entre União, estados e municípios. A formatação dessa cooperação dirá a forma de atualização e formatação das informações. Os recursos para o desenvolvimento e a manutenção do cadastro virão do Fundo Nacional de Segurança Pública (FNSP). A matéria segue para sanção presidencial.

De acordo com a proposta, o cadastro deverá conter obrigatoriamente as seguintes informações sobre condenados por estupro: características físicas, impressões digitais, perfil genético (DNA), fotos e endereço residencial. Em caso de condenado em liberdade condicional, o cadastro deverá conter também os endereços residenciais dos últimos três anos e as profissões exercidas nesse período.

"Só em 2018, foram registrados 66.041 estupros no país – uma média de 180 por dia. Os números do último Anuário Brasileiro de Segurança Pública revelam outro dado estarrecedor, mais da metade das vítimas – 53,8% – têm menos de 13 anos", disse o relator do projeto, senador Eduardo Braga (MDB-AM), em seu parecer.

Segundo o relator, a proposta visa não apenas intimidar a atuação do estuprador, mas acelerar o processo de prisão e condenação dele. "Pode-se dizer, portanto, que a proposição em exame, a um só tempo, contribuirá para a redução do número de novos casos e para a punição mais ágil de estupradores contumazes".

ELEIÇÕES 2020

Neto anuncia Luzimar Lopes como vice

o pré-candidato a prefeito de São Luís, deputado estadual Neto Evangelista (DEM), anunciou a assistente social Luzimar Lopes Corrêa como sua pré-candidata a vice.

Formada em Assistência Social, Luzimar Lopes Correa tem 48 anos. É militante, mãe solteira de quatro filhos, evangélica, negra e moradora do bairro Coroadinho."Foi uma escolha feita com diálogo entre todos os partidos aliados que entenderam que precisávamos de um nome que represente a cidade, que ajude a construir e a governar São Luís. E para o nosso projeto arrojado, com um plano de governo para execução em quatro anos de gestão, o nome para compor a nossa chapa à Prefeitura de São Luís é a Luzimar, uma mulher que tem formação em Assistência Social, é evangélica, mãe solteira e negra. Uma mulher lutadora da comunidade do bairro Coroadinho e que sabe muito bem quais são as necessidades do nosso povo", afirmou Neto Evangelista.

O ANÚNCIO FOI FEITO EM ENTREVISTA COLETIVA REALIZADA NA SEDE DO PDT

O senador Weverton (PDT) disse que o grupo tem a maior militância política e social e fará a diferença no período eleitoral. "Estou bastante motivado e cada dia que passa, tenho mais certeza de que fizemos a escolha correta ao decidirmos apoiar Neto, um jovem preparado, líder nato e que sabe agregar. Será a eleição da nossa vida. A militância maior de São Luís está aqui e será nosso diferencial", afirmou.

O presidente municipal do PDT, vereador Raimundo Penha, também enalteceu o poder da militância do partido e disse: "Andar e lutar ao seu lado, Neto, é um orgulho para qualquer um e eu não tenho dúvida de quem for anunciado como seu pré-candidato a vice não representa apenas o PDT, mas algo maior, que é a cara da cidade de São Luís", disse.

Luzimar agradeceu a indicação e disse que se tratava de um dia memorável e histórico. "Tenho a certeza de que seremos vitoriosos, pois Deus está conosco. Sou uma mulher que vem da periferia [o Coroadinho], sou mãe solteira [de trigêmeos] e creio que represento essas pessoas. Eu sou aquela mulher que não se deixa vencer. Digo que não foi fácil, mas sempre pensei que pudéssemos construir um lugar melhor".

Luzimar falou um pouco sobre sua trajetória e afirmou que lutará por dias melhores para São Luís. "Iniciei meu trabalho em um clube de mães. Cuidávamos das crianças para as mães pudessem trabalhar. E, hoje, Neto, você terá a voz de uma mulher que faz política para todos. Essa luta não é minha, não é de Neto. Essa luta é nossa. Vamos buscar o melhor para nossa cidade", concluiu.

Participaram do evento o presidente do Diretório Estadual do Democratas, deputado federal Juscelino Filho; Tadeu Lima, representando o deputado federal Pedro Lucas (PTB), e Kécio, representando o MDB, além da militância pedetista e diversas outras lideranças.

JUSTIÇA

Mantida condenação de ex-prefeito de Raposa

A 1ª Câmara Cível do Tribunal de Justiça do Maranhão (TJMA) manteve sentença do Juízo da Vara Única do Termo Judiciário de Raposa da Comarca da Ilha de São Luís, que condenou o ex-prefeito do município, Onacy Vieira Carneiro, por crime de improbidade administrativa. De acordo com o processo, o crime foi cometido durante a gestão de 2005 a 2008.

A decisão do órgão colegiado do TJMA foi unânime, mantendo a sentença de primeira instância que julgou procedentes os pedidos formulados na ação civil pública por ato de improbidade administrativa movida pelo Ministério Público do Estado (MP/MA).

As sanções da condenação são: ressarcimento do dano causado ao erário, no valor de R$ 873.523,78, valor a ser corrigido monetariamente; suspensão dos direitos políticos pelo prazo de cinco anos; proibição de contratar com o Poder Público pelo mesmo período; pagamento de multa civil no valor de dez remunerações mensais recebidas pelo réu no período em que ocorreram os fatos, devidamente corrigida e, ao final, revertida para os cofres públicos do município de Raposa.

Os atos tipificados como de improbidade pelo MP/MA, com fundamento em parecer prévio e acórdão do Tribunal de Contas do Estado (TCE-MA), apontam que o então prefeito encaminhou as leis orçamentárias ao TCE-MA fora do prazo legal; realizou remanejamento de despesas em desacordo com a norma contida no artigo 167, VI, da Constituição da República; e não realizou os devidos processos licitatórios/dispensa referentes a processamento de algumas despesas.

Em sua apelação, o ex-prefeito alegou, inicialmente, que o agente político não responde por improbidade (Lei nº 8.429/92), porquanto estaria sujeito ao regramento específico contido no Decreto-Lei n.º 201/67, que dispõe sobre a responsabilidade dos prefeitos e vereadores, no que sustentou a inadequação da via eleita.

Seguiu apontando a inépcia da inicial, sob o argumento de que o MP/MA veiculou narrativa fática genérica, superficial e, em parte, ininteligível, sem que tenha individualizado as condutas ímprobas do réu, tampouco feito as distinções necessárias ao adotar as expressões "atos de improbidade administrativa" e "irregularidades".

Sustentou a ausência de provas da prática dos atos de improbidade alegados e da demonstração de dolo ou culpa grave, bem como a falta de provas acerca do dano ao erário. Argumentou a ausência de razoabilidade e proporcionalidade na aplicação das penalidades fixadas na sentença.

A Procuradoria Geral de Justiça, em parecer do procurador de Justiça Marco Antônio Guerreiro, opinou por negar provimento ao recurso.

VOTO

Inicialmente, o desembargador Kleber Carvalho, relator da apelação, rejeitou a tese da defesa, de que o agente político ocupante do cargo de prefeito não responde por improbidade administrativa. Lembrou que entendimento firmado pelo Supremo Tribunal Federal (STF) em julgamento de recurso extraordinário de relatoria do ministro Alexandre de Moraes, julgado com repercussão geral, definiu-se a tese no sentido de que "(o) processo e julgamento de prefeito por crime de responsabilidade (Decreto-lei 201/67) não impede sua responsabilização por atos de improbidade administrativa previstos na Lei nº 8.429/92, em virtude da autonomia das instâncias".

O relator também rejeitou a tese de inépcia da inicial, explicando que a leitura de trechos da peça já é bastante, em comparação com a farta documentação juntada, para se chegar à conclusão de que é apurada, contendo claramente pedido, causa de pedir e narrativa lógica dos fatos que configuram, em tese, os atos ímprobos imputados ao apelante, razão por que não há que se falar em inépcia da inicial. No mérito, o desembargador Kleber Carvalho frisou que estão cabalmente comprovadas as condutas ímprobas imputadas ao réu. Destacou que o encaminhamento, fora do prazo estipulado no artigo 20 da Instrução Normativa TCE-MA n.° 09/2005, das leis orçamentárias ao Tribunal de Contas (conduta enquadrada como ato ímprobo previsto no artigo 11, inciso II, da Lei nº 8.429/1992), é fato devidamente reconhecido por testemunha arrolada pelo próprio demandado e evidenciado no Relatório de Informação Técnica – RIT conclusivo nº 150/2008 do TCE-MA.

Também apontou a ocorrência de remanejamento de despesas públicas, mediante autorização contida em decreto municipal e em mera previsão genérica contida na LOA, em inobservância ao artigo 167, VI, da Constituição da República, o qual prevê a necessidade de prévia autorização legislativa específica para tal finalidade (ato ímprobo previsto no artigo 11, inciso I, da Lei nº 8.429/1992).

Por fim, o relator citou a ausência de processos de dispensa de licitação (ato ímprobo previsto no artigo 10, inciso VIII, da Lei nº 8.429/1992), conforme demonstrado no Relatório de Informação Técnica conclusivo nº 150/2008 do TCE-MA (processo n. 3.175/2007), juntado aos autos, o qual aponta 15 contratos públicos celebrados pela Prefeitura durante a gestão do apelante, no ano de 2006, nos quais não foram instaurados os devidos procedimentos de dispensa de licitação previstos na Lei nº 8.666/1993, ao passo que, noutras cinco licitações, houve irregularidades pela ausência de documentos obrigatórios.

BASTIDORES

Raimundo Borges
bastidores@oimparcial.com.br

"Mico" do mico

O Brasil atravessa uma fase ambiental de fazer chorar. O pantanal há mais de 40 dias em chamas, enquanto a Amazônia vai ardendo diante do fogaréu de todo ano. Cada ano mais devastador das florestas. Agora, mais do que nunca, o fogo está lambendo o quintal dos índios do Xingu e até das malocas arredias, de pouco acesso. Se não bastasse a imagem enfumaçada do Brasil, que corre o mundo e provoca indignação planetária de ambientalistas, empresários compradores dos produtos agropecuários e autoridades europeias, surgiu um vídeo fake news polêmico, compartilhado por autoridades do governo federal.

No vídeo, compartilhado pelo Ministro do Meio Ambiente, Ricardo Salles e o presidente do Conselho da Amazônia, general Hamilton Mourão, vice-presidente da República, mostra a Amazônia sem fogo, com suas florestas todas verdinhas e dentro delas um mico-leão-dourado, espécie rara e endêmica de primata, que andou beirando a extinção anos atrás. Com o pomposo nome científico de Leontopithecus rosalia, o mico é tão brasileiro quanto quem nasce no Maranhão. Sua ocorrência, porém, é exclusiva da mata atlântica, no estado do Rio de Janeiro, e alguns exemplares no Espírito Santo.

Mas o vídeo compartilhado como exemplo de preservação da Amazônia virou um "mico" mundial. Afinal, a peça foi produzido por pecuaristas. O objetivo da divulgação é desmentir as reportagens que dão conta dos incêndios na Amazônia, com imagens de um animal que não existe na região, chamada de pulmão do mundo. O mico-leão-dourado é símbolo da Mata Atlântica. A peça que virou um "mico" foi feita por uma associação de pecuaristas cujo presidente é acusado de manter trabalhadora em situação análoga à escravidão.

A mensagem do mico é muito clara em sue objetivo negacionista: "Você está sentindo cheiro de fumaça? Claro que não, pois a Amazônia não está queimando novamente". Enquanto isso, o Brasil registrou 8.373 incêndios na floresta amazônica nos primeiros sete dias de setembro, e 3,4 milhões de hectares região destruídos pelo fogo desde janeiro, aponta o Instituto Nacional de Pesquisas Espaciais (Inpe). Eita Brasil!…

Vitória de Dino (1)

Por inexistência de irregularidades no processo, a ministra do Superior Tribunal de Justiça Laurita Vaz arquivou um inquérito aberto pela Procuradoria-Geral da República (PGR) contra o governador Flávio Dino.

Vitória de Dino (2)

A investigação envolvia suspeita de superfaturamento na compra de combustível para abastecer helicópteros do governo, por parte da Secretaria de Segurança. "Não encontrei sequer o menor indício de supostas ilegalidades", apontou Laurita Vaz no parecer.

Fiscais do Sarney

Quando o ministro da Justiça André Mendonça decidiu atuar dar cinco dias de prazo aos supermercados e cooperativas para explicarem o aumento do arroz, feijão, óleo e carne, a primeira lembrança que veio foi a dos "fiscais do Sarney" em 1986, com o Plano Cruzado I.

"Não existe canetaço para resolver o problema da economia".

Do presidente Jair Bolsonaro sobre a alta de preço de alimentos e da inflação, negando a interferir na economia.

---

1 O ministro do Supremo Tribunal Federal Ricardo Lewandowski mandou aplicar já nas eleições deste ano a regra para distribuição proporcional de recursos dos fundos eleitorais e do tempo de propaganda na TV e rádio para candidatos negros.

2 Ele rebateu a colocação sobre a validade da medida já em 2020. "A decisão não trata de alteração significativa nas regras eleitorais e, por isso, poderiam ser aplica das já nas eleições deste ano. O incentivo aos negros não altera as 'regras do jogo' em vigor", escreveu ele.

3 O professor de história e pesquisador de Hip Hop Hertz Dias foi indicado ontem candidato do PSTU a prefeito de São Luís, em convenção virtual. Ele foi candidato a vice-presidente de Vera Lúcia em 2018. O vice, também do PSTU, é Jayro Mesquita, trabalhador portuário.

A vez delas (1)

O candidato do DEM à prefeitura de São Luís, Neto Evangelista terá como vice a militante social Luzimar Lopes, a Nêga do Coroadinho. Ela é indicada pelo PDT e atua nas comunidades periféricas de São Luís, principalmente na região do Coroadinho.

A vez delas (2)

Outro candidato que preferiu mulher como vice foi o "verde" Adriano Sarney, que indicou a fisioterapeuta Val Nascimento à sua chapa. Os candidatos sabem do tamanho do eleitorado de saia em São Luís e no Maranhão, onde elas são maioria também na urna.

30 anos em defesa do consumidor

THAÍS VIEGAS
Professora universitária Twitter: @thais00viegas

O Código de Defesa do Consumidor, o CDC, foi instituído pela Lei nº 8.078 de 1990 e neste dia 11 de setembro completa 30 anos.

O balzaquiano CDC sistematizou uma Política Nacional das Relações de Consumo, estruturando órgãos e entidades vocacionados à proteção do consumidor, entendido como sujeito vulnerável. A defesa do consumidor é princípio constitucional da ordem econômica, o que significa dizer que o exercício da liberdade de iniciativa só se legitima na medida em que seu agir no mercado atende aos interesses do consumidor.

A compatibilização da proteção do consumidor com a necessidade de desenvolvimento econômico e tecnológico é princípio estruturante do CDC, de modo que a defesa dos vulneráveis nas relações de consumo é ponto de partida na relação entre seus participantes. O sistema delineado pelo CDC preza pela harmonização dos interesses e pelo equilíbrio nas relações entre consumidores e fornecedores. Aliás, foi justamente o reconhecimento das disparidades entre quem consome e quem fornece que determinou a produção de uma legislação tutelar especial.

De 1990 pra cá um bocado de coisa mudou nestas relações. E durante a pandemia de Covid-19 mais mudanças tiveram lugar. Todo o cenário é de complexidade e de alguma perplexidade no mercado de consumo. Houve aumento significativo de compras on line durante o período de isolamento social necessário para o enfrentamento da pandemia do novo coronavírus, precipitando uma transformação digital do varejo. Muitos fornecedores viram-se às voltas com a busca de soluções digitais para ter uma sobrevida durante e após a pandemia (considero que, não, a pandemia ainda não acabou e, sim, em algum momento isso vai acontecer).

Além da digitalização crescente das compras no varejo, o consumo entendido como elemento definidor da sociedade contemporânea mudou de modo significativo. A aquisição de bens pesados, duráveis, imóveis, supostamente garantidores de segurança a longo prazo, foi substituída por bens de uso imediato, rapidamente substituíveis e destinados a atender desejos urgentes de satisfação individual. Entendido como mecanismo de diferenciação social, o ato de consumir foi permeando a ideia de filiação e adequação social, fazendo conviver necessidades biofisiológicas com demandas simbólicas de consumo.

A conjuração destas duas características permite concluir que o consumo é fenômeno marcante no século XX e no atual. É bem verdade que o crescimento do consumo trouxe inúmeros benefícios para a sociedade: dados da ONU indicam que há mais pessoas alimentadas, com acesso a água e eletricidade do que havia no começo do século XX. Ocorre que há uma óbvia e escandalosa desigualdade no acesso a estes direitos básicos. Já é muito conhecida a conta infame de que, globalmente, 20% da população mundial nos países economicamente desenvolvidos contribuem com mais de 80% para as despesas de consumo privado totais. Os 20% mais pobres contribuem com pouco mais que 1% do que se consome. A abundância não é para todos.

O paradoxo é tão indecente que, curiosamente, na mesma semana em que o CDC está "trintando", há notícias de que alguns estabelecimentos comerciais no Brasil estão limitando compras de arroz, leite e óleo, para prevenir desabastecimento. Em pleno ano de 2020 do século da opulência, do consumo emocional e hiperindividual, estamos lidando com racionamento, dada a elevação de mais de 300% do preço do arroz, que organiza a dieta brasileira. Parece um retorno macabro à década de nascimento do CDC, marcada por um violento processo inflacionário, além de elevados índices de desemprego e de precarização do trabalho.

A formação de uma sociedade brasileira de consumo foi desejada por muita gente, mas realizada por uma minoria, que só encolhe. Apesar de a publicidade generalizada alcançar incontáveis pessoas, consumidores em potencial, apenas um pedaço da sociedade brasileira vive plenas relações de consumo, com amplo acesso ao crédito e às compras on line que tanto marcaram a falecida quarentena. Na celebração de seus 30 anos, o CDC que lute para ainda ter a quem proteger.

Como adquirir resiliência financeira

ANDRÉ COUTINHO
É sócio-líder de Clientes e Mercados da KPMG no Brasil e na América do Sul.

A Covid-19 impactou diversos procedimentos organizacionais e forçou os líderes empresariais a serem ainda mais resilientes.

Além das diversas estratégias já abordadas em artigos anteriores, é necessário que haja uma especial atenção ao tema da resiliência financeira.

Para que a transição até a nova realidade seja possível nesse ambiente repleto de incertezas, algumas ações devem ser executadas. A primeira diz respeito a capital, caixa e custo, uma vez que manter capital de giro suficiente e gerenciar as pressões de custos é prioridade nesse momento para todas as organizações.

Mas, além disso, navegar pela incerteza também envolve a necessidade de uma habilidade complementar principalmente dos diretores financeiros, que estão atravessando um dos momentos mais incertos e críticos para a tomada de decisões. Finalmente, é necessário que as organizações de todos os setores saibam realizar movimentos precisos para aumentar caixa, permanecerem líquidas e criarem liberdade de manobra.

Essa discussão significa, na prática: priorizar a estabilização; reequilibrar as carteiras operacionais; construir uma organização capaz de enfrentar desafios; e modelar o cenário.

Detalhando cada um dos elementos, priorizar a estabilização significa acumular capital e reservas de caixa sempre que possível, pois a liquidez e a alavancagem estão presentes nos setores para as empresas e investidores. Conforme a economia passa para uma recessão econômica mais grave, as organizações priorizarão a estabilização sobre o investimento em novas áreas.

Reequilibrar as carteiras operacionais significa reduzir custos investindo em eficiência operacional, produtividade e automação, uma vez que a pandemia está forçando as organizações a reequilibrarem portfólios operacionais para obter maior flexibilidade no futuro.

Construir uma organização preparada para qualquer cenário significa usar a liquidez para investir em equipamentos, produtos e tecnologia de saúde e segurança para criar ambientes mais seguros para funcionários e parceiros de negócios.

Modelar cenários significa atualizá-los regular e proativamente para planejar respostas a situações extremas. Afinal, quanto mais desconhecido o ambiente, mais dependente da modelagem de cenários as organizações serão.

Para que a resiliência financeira seja bem praticada, as ações em execução devem ser rastreadas. Estas, no caso, podem ocorrer a partir de três abordagens: medidas de resiliência econômica e financeira (índice de estresse financeiro, índice de volatilidade, painel financeiro da crise); medidas de resiliência financeira no nível da empresa (índice de liquidez, índice de alavancagem e índice de liquidez corrente); e transformação digital (receita do mercado e acompanhamento da previsão de gastos com tecnologia).

Em um ambiente de negócios repleto de incertezas, certamente as empresas vencedoras serão aquelas que investirem corretamente nos novos temas emergentes e executarem de forma estratégica e assertiva a prática da resiliência financeira.

Tamanho não é documento: o dilema de quem contrata uma agência de comunicação

CRISTIANE MORAES
É jornalista, professora de comunicação e escritora. Fundadora da CM Comunicação Corporativa. http://www.crismoraes.com.br

Encontrar uma agência "para chamar de sua", dividindo as angústias e anseios da sua empresa, marca ou produto no que tange à estratégia de comunicação com o seu público-alvo, nem sempre é uma tarefa simples. As dúvidas, assim como as possibilidades, são muitas e um dos questionamentos mais comuns que sempre vemos de clientes no mercado é como identificar, entre as grandes e pequenas, aquela agência de comunicação que poderá, no fim do dia, gerar valor, confiança e construir a reputação desejada.

Há quem defenda que tamanho não é documento nessa decisão, mas a verdade é que uma escolha equivocada pode minar o crescimento do seu negócio, resultar em perda de tempo e dinheiro, além de causar muita dor de cabeça.

Então como saber o tamanho ideal para as suas necessidades? Antes de mais nada, você precisa desconstruir alguns mitos relacionados às agências de comunicação que habitam o nosso imaginário, e o primeiro deles é a crença de que só as agências grandes podem entregar resultados mais robustos aos seus clientes. Isso não é verdade!

O porte da agência de comunicação, assessoria de imprensa ou relações públicas (PR) não é fator determinante para o sucesso da sua estratégia de comunicação. Isso porque o relacionamento com a imprensa e influenciadores não está atrelado ao tamanho da equipe, mas sim à criatividade para desenvolver pautas, a consistência dos contatos e, principalmente, a qualidade e relevância das informações, entre outros fatores que fazem do atendimento dentro de uma agência (independente do tamanho) um diferencial no negócio do cliente.

Em geral, são profissionais formados pelas mesmas universidades, com experiências e vivências semelhantes que atuam tanto nas pequenas, quanto nas grandes agências. O ideal, neste caso, é verificar qual a expertise da agência e as competências dos profissionais que poderão lhe atender. Quando o assunto é comunicação, estes são pontos que podem impulsionar ou atravancar a sua estratégia.

Outro conceito equivocado e muito comum é a ideia de que as agências grandes podem oferecer mais soluções e suporte para seus clientes. Na prática, acontece o contrário: nas agências menores, todos os clientes são fundamentais para a sustentabilidade do negócio e, por isso, esses clientes encontram profissionais dedicados a tirar o plano de comunicação do papel e entregar resultados personalizados.

Mas independente do porte, serviços e horas contratadas, nenhuma equipe faz milagre quando os ruídos de comunicação não estão apenas com o público externo das empresas, mas habitam principalmente os processos internos de governança.

A palavra de ordem é engajamento e, para essa parceria dar certo, todos precisam estar na mesma página e direcionados para o mesmo alvo, tanto o atendimento na agência, quanto a interface e, principalmente, o líder da empresa. É preciso tempo e dedicação de todos para colher resultados.

A dica para não "bater cabeça" e fazer contratações mais assertivas é não balizar escolhas apenas pela apresentação dos times comerciais das agências. O importante é identificar: qual a expertise que aquela agência tem no segmento do seu negócio; a quantidade de horas ou disponibilidade de profissionais estão sendo contratadas; e se a sua interface está capacitada e tem liberdade para trabalhar a comunicação da sua empresa.

Respondendo a essas perguntas você irá perceber que é possível gastar menos ou melhor os recursos destinados à contratação de agências de comunicação, alinhando as suas capacidades internas e demandas de marketing à uma equipe que realmente poderá vestir a camisa da sua empresa. Se você ainda não tem sua agência, saiba que o investimento nela ainda é pequeno perto da exposição de mídia que você pode conquistar, se tiver conteúdo e entender a importância da reputação para uma marca.

O IMPARCIAL
EMPRESA PACOTILHA SA
Av. dos Holandeses, Edifício TECH OFFICE, N° 6, Sala 916
Ponta D'Areia, São Luís - MA - CEP: 65075-357

Pedro Freire
Diretor-Presidente
pedrofreire@oimparcial.com.br

Raimundo Borges
Diretor de Redação
borges@oimparcial.com.br

Patrícia Freire
Gerenmte financeira
patriciafreire@oimparcial.com.br

Celio Sergio
Superintendente de Produção
celiosergio@oimparcial.com.br

FALE CONOSCO - GRUPO O IMPARCIAL

REDAÇÃO
(98) 98232-0262

COMERCIAL
(98) 99116-1624

ASSINATURAS
(98) 9144-5645

REDES SOCIAIS
Whatsapp: (98) 98232-0262
Twitter: @imparcialonline
Instagram: @oimparcial
www.oimparcial.com.br

FINANCEIRO
(98) 9144-5626

Setembro Amarelo

Fim do preconceito é fundamental

O fim do preconceito com doenças mentais, como ansiedade e depressão, é fundamental para a prevenção ao suicídio. A afirmação é da coordenadora-geral de Saúde Mental do Ministério da Saúde, Dilma Alves Teodoro, e também um dos alertas da campanha Setembro Amarelo, que acontece este mês para conscientização e prevenção ao suicídio.

"O preconceito faz as pessoas não buscarem ajuda. Muitas vezes elas escondem a doença porque o amigo ou familiar vai interpretá-las como uma pessoa que é fraca, que deveria reagir, quando, na verdade, ela está adoecida", disse, em entrevista à Agência Brasil.

Segundo Dilma, ao diminuir o preconceito com essas doenças e o tabu sobre o assunto, pessoas que estão passando por algum sofrimento se sentirão mais à vontade para procurar ajuda profissional e ter um diagnóstico adequado, prevenindo possíveis tentativas de suicídio. Seja por razões religiosas, morais ou culturais, ainda há medo e vergonha em falar abertamente sobre o tema, que é um problema de saúde pública.

Por isso, desde 2014, a Associação Brasileira de Psiquiatria (ABP), em parceria com o Conselho Federal de Medicina (CFM), organiza a campanha Setembro Amarelo, que marca também o Dia Mundial de Prevenção ao Suicídio, lembrado hoje (10/9). Cerca de 12 mil suicídios são registrados no Brasil todos os anos e mais de 1 milhão no mundo. De acordo com a ABP, cerca de 96,8% dos casos estavam relacionados a transtornos mentais. Em primeiro lugar está a depressão, seguida do transtorno bipolar e abuso de substâncias.

A diretora do Instituo Bia Dote, Lucinaura Diógenes, de Fortaleza (CE), sentiu na pele esse preconceito com a morte de sua filha Beatriz, por suicídio, em 2008. "Há respostas que o suicídio não traz. Foi muito impactante e mais impactante foi o que veio pós-suicídio. Depois, veio a questão do julgamento, os preconceitos, das pessoas tratarem o suicídio como falta de Deus, e a família começar a se culpar. E nesse processo todo, percebemos que outras pessoas no nosso entorno tinham passado por situação de suicídio e ninguém sabia porque elas silenciavam", disse.

Após a criação do instituto, Lucinaura concluiu a graduação em psicologia e, com a equipe do Bia Dote, desenvolve projetos com diversos públicos, todos gratuitos, como atendimento psicoterápico, palestras em escolas, escuta especializada, intervenções urbanas e apoio e orientação para famílias enlutadas e de pessoas que fizeram tentativa de suicídio. O objetivo é sempre apontar os fatores de risco do suicídio, de proteção à saúde mental e sensibilizar as pessoas para minimizar os estigmas sobre esses temas, de forma adequada e respeitosa.

"Quando você tem um problema e não fala é como se ele não existisse. Então, trazer luz a esse problema pode te mostrar como é que ele pode ser minimizado. O homem, por natureza, não é suicida, o normal dos ser humano é que ele se proteja. O que faz ele ter a ideação suicida é exatamente por estar em uma situação em que o sofrimento transborda e ele não encontra recursos para sair dessa situação. E, às vezes, com o outro, com ajuda especializada, ele consegue encontrar esses recursos", explicou Lucinaura.

O Instituto Bia Dote foi criado em 2013 como uma forma de ressignificar a morte de Beatriz e, segundo Lucinaura, para ajudar outras pessoas e outras famílias com prevenção e posvenção ao suicídio e na atenção à saúde mental. "A partir do que tinha acontecido, poderíamos dar uma resposta à sociedade e mudar alguma coisa. Não tem porquê silenciar a morte de Bia, porque para silenciar a morte teria que silenciar a vida, e foi uma vida muito boa, uma vida que merecia ser lembrada."

Sinais de alerta

A coordenadora do Ministério da Saúde explica que o suicídio pode ser prevenido e que há sinais que a famílias, os amigos e professores podem perceber, como o isolamento, desinteresse pelas atividades que gostava, irritabilidade, falta de autocuidado, músicas e publicações mais tristes nas redes sociais e discursos que "a vida está mais difícil". "São sinais que devem ser observados pela família, porque esse momento é de intervir, de chegar perto e conversar sobre o assunto, orientar para que a pessoa busque uma ajuda e se oferecer para acompanhar", disse Dilma.

Para Lucinaura, esse tipo de informação é essencial para prevenção e acrescenta que a abertura ao diálogo deve ser feita sem julgamentos. "A partir da morte de Bia é que tivemos contato com o fenômeno suicídio. Não era um tema próximo, não era previsto essa questão de dar sinais, não sabíamos que existiam esses sinais. E, hoje, não percebo que Bia tivesse dado sinais tão evidentes. Se eu tivesse essa informação na época, talvez tivesse percebido", destacou.

Dilma explica que o fator de maior risco para o suicídio é um transtorno mental, mas que há agravantes. Segundo ela, os dados sobre mortes por suicídio vem se mantendo estáveis ao longo dos últimos anos, com maior incidência na população jovem, de 15 a 29 anos, e nos idosos.

No caso dos jovens, ela explica que o risco pode ser potencializado pelo uso de álcool e drogas, e nos mais idosos por questões como perdas de familiares, doenças crônicas e maior responsabilidade no provimento da família. O estresse causado pela pandemia de covid-19 também pode ser fator de risco para pessoas que já têm algum transtorno ou funcionar como gatilho para o aparecimento.

"Se considerar o momento que estamos vivendo, não só a saúde pública, mas questões econômicas e sociais também tem um peso significativo. Os dados mostram que países em situações de crise grave, de calamidade, tem um risco aumentado de tentativas de suicídio", disse.

Por isso, durante esse período, o Instituto Bia Dote abriu um canal de plantão psicológico. A diretora Lucinaura conta que a equipe fez diversos atendimentos de urgência de pessoas em situação de crise, de ansiedade, depressão e pânico, inclusive algumas com ideação suicida.

Atualmente, o canal está funcionando de terça a quinta-feira, por ligação ou WhatsApp, no número (85) 99842-0403.

Onde buscar ajuda

O Ministério da Saúde também entende o suicídio como uma emergência médica, que precisa de uma intervenção imediata. Por isso, a orientação é que se busque o serviço de urgência e emergência para um primeiro atendimento e encaminhamento para profissional especializado. Há, inclusive, inciativas em alguns estados onde o Serviço de Atendimento Móvel de Urgência – 192 (Samu) possui equipes de saúde mental, como no Distrito Federal.

A rede pública possui ainda os Centro de Atenção Psicossocial (Caps) e serviços de ambulatório, em unidades básicas de saúde, que funcionam com equipes multidisciplinares para atender a população.

Na internet, é possível localizar em sites especializados com informações sobre prevenção ao suicídio. Além do site da campanha Setembro Amarelo, o Ministério da Saúde também possui cartilhas e orientações sobre os sinais de alerta e como buscar ajuda.

O Centro de Valorização da Vida (CVV) também realiza apoio emocional e de prevenção do suicídio, e atende todas as pessoas que querem e precisam conversar, sob total sigilo, por telefone, chat e-mail, 24 horas por dia, todos os dias da semana. A ligação para o CVV, por meio do número 188, é gratuita a partir de qualquer telefone fixo ou celular.

O Instituto Vita Alere de Prevenção e Posvenção do Suicídio, com apoio do Google, lançou este ano o Mapa da Saúde Mental que traz um guia de ajuda e lista os serviços públicos disponíveis em todo território nacional, além de serviços de acolhimento e atendimento gratuitos ou voluntários realizados por organizações não-governamentais, instituições filantrópicas, clínicas escola, entre outros.

Para Lucinaura Diógenes, a questão do suicídio precisa ser tratada de forma mais ampla por outros setores da sociedade e outras ciências além da saúde, como sociais, econômicas e teológicas. "Precisamos mudar o olhar sobre essa questão para que possa reverberar em uma mudança de paradigmas. Cada pessoa precisa assumir esse papel de agente de transformação, porque não é um papel só da ciência, só das pessoas que trabalham com a saúde mental, é um papel da sociedade", disse.

Prefeitura de São Luís inicia nova etapa da obra de urbanização da Fonte do Bispo

Além da drenagem profunda, equipes trabalham na demolição de quiosques e plataformas que serão reconstruídos seguindo novo padrão de urbanização da área; obra soma-se a outras que a gestão do prefeito Edivaldo promove no Centro na capital

A Prefeitura de São Luís deu início, nesta semana, à demolição das estruturas antigas e precárias de quiosques, bares improvisados e plataformas de embarque e desembarque rodoviários da Fonte do Bispo, que está passando por um processo de urbanização, como parte integrante do programa São Luís em Obras colocado em prática pelo prefeito Edivaldo Holanda Junior. A Fonte do Bispo será transformada em uma área de convivência, lazer e entretenimento, harmonizando-se à vocação turística do Centro Histórico que tem recebido grande volume de serviços da Prefeitura. Por meio do programa São Luís em Obras o prefeito Edivaldo está executando, de forma simultânea, dezenas de intervenções urbanísticas em toda a cidade, como construção de praças, mercados públicos, pavimentação de ruas e avenidas, entre outros. Na região da Fonte do Bispo, também seguem as obras de drenagem profunda.

"Estamos realizando uma verdadeira transformação na Fonte do Bispo, como há décadas não se via no local, assim como está ocorrendo em outros espaços do Centro, que estão passando por reforma, como a Praça João Lisboa e Largo do Carmo, além outros que já foram reformados como a Praça da Bíblia e o Parque do Bom Menino. Vamos devolver para a população e para a cidade este espaço totalmente renovado, modernizado, com acessibilidade, voltado à promoção do turismo e ações empreendedoras, capazes de gerar mais emprego e renda", ressaltou o prefeito Edivaldo.

No caso da Fonte do Bispo, já foi demolida uma das cinco plataformas rodoviárias existentes. Também foi iniciada a derrubada de vários quiosques e bares improvisados, mas este trabalho será executado em etapas, pois os comerciantes estão retirando telhas, tábuas e outros materiais que podem ser reaproveitados.

Cerca de 10 boxes já foram destelhados nos últimos dias e os demais pontos comerciais estão sendo desmontados aos poucos. Nas áreas mais centrais da Fonte do Bispo, no entorno da estátua que homenageia o trabalhador, há cerca de três construções de alvenaria, em forma de quiosques, cada um deles divididos em quatro pontos comerciais, que geralmente serviam como bares, locais de venda de bebidas alcoólicas, lanches e refeições improvisadas. Além dos quiosques, por todo o perímetro, há dezenas de boxes espalhados, construídos de paredes de alvenaria, que estão sendo desmontados também, além de pequenos treileres, alguns em péssimo estado de conservação, enferrujados e desgastados pelo tempo. Todos os 133 comerciantes estão sendo transferidos, provisoriamente para abrigos que foram construídos na área da Passarela do Samba. Até o momento, já foram transferidos 36 comerciantes. O restante deve ser realocado nos próximos dias.

"A obra de reforma do terminal e o trabalho social seguem em andamento, atendendo às etapas previstas no cronograma. Com essa revitalização, teremos uma área recuperada por meio de projetos urbano e paisagísticos que estimularão a população a fazer uso do espaço de maneira agradável. Os comerciantes terão condições de trabalhar com dignidade e com maiores possibilidades de usufruto da área", destacou o titular da Secretaria Municipal de Projetos Especiais (Sempe), Gustavo Marques, que está coordenando os trabalhos no local.

OUTROS SERVIÇOS

Com a conclusão do remanejamento dos comerciantes e ambulantes, as equipes da Prefeitura vão isolar a área com tapume e concluir todo o processo de demolições para execução da obra da praça e do terminal especificamente. Paralelamente a este serviço, a Prefeitura está trabalhando no aterramento e terraplanagem da obra de drenagem profunda, na área ao lado do prédio da Justiça Eleitoral e que também serve de acesso ao bairro Madre Deus.

Lembrando que, desde fins de agosto, houve uma alteração no trânsito local, para que seja realizada uma extensão da drenagem, uma obra que está avançando pelo canteiro central da Avenida Vitorino Freire, no trecho que vai da rotatória de acesso à Rua das Cajazeiras, seguindo em direção ao Ceprama, passando em frente à Passarela do Samba.

Edital De Citação Com Prazo De 20 Dias Processo: 0801338-49.2017.8.10.0026 AÇÃO: Execução De Título Extrajudicial (159) Exequente: Banco Do Brasil SA Advotado Exequente: Advogado(s) do reclamante: Mauricio Coimbra Guilherme Ferreira Executado: Jefferson Carvalho Barros O Excelentíssimo Senhor Tonny Carvalho Araujo Luz, Juiz de Direito da 2ª Vara Cível da Comarca de Balsas, Estado do Maranhão. Finalidade Faz Saber a todos quantos o presente Edital, virem ou dele conhecimento tiverem, que fica Citada a parte executada Jefferson Carvalho Barros, atualmente em lugar incerto e não sabido, para no prazo de 03 (três) dias, efetuar o pagamento voluntário no valor declinado na inicial de R$ 64.440,43 (sessenta e quatro mil quatrocentos e quarenta e quatro reais e quarenta e três centavos), devidamente atualizado monetariamente, sob pena de penhora em bens de sua propriedade, (nos termos do art. 829, e respectivos parágrafos, da Lei nº 13.105/2015(Código de Processo Civil) ou para querendo apresentar(em) embargos, no prazo de 15 dias (CPC/15, art.915). Fixo os honorários advocatícios em 10% (dez por cento) sobre o valor executado(CPC/15, art. 827), alertando que, caso o executado faça o pagamento do débito no prazo aludido, a verba honorária será reduzida pela metade (§1º, art.827, CPC/15). E para que chegue ao seu conhecimento e não possa alegar ignorância no futuro, expediu-se o presente Edital, que será fixado no lugar de costume, nos termos da petição inicial e despacho prolatado nos autos da Ação em epígrafe. Fica a parte advertida que, em caso de revelia, será nomeado curador especial. O que se Cumpra nos termos e na forma da Lei. Dado e passado o presente nesta Secretaria Judicial a meu cargo, nesta cidade de Balsas Estado do Maranhão, aos 17 de agosto de 2020 K-11/09

EMPRESA MARANHENSE DE SERVIÇOS HOSPITALARES
COMISSÃO SETORIAL DE LICITAÇÃO
AVISO DE LICITAÇÃO
LICITAÇÃO ELETRÔNICA Nº 117/2020 - CSL/EMSERH
PROCESSO ADMINISTRATIVO Nº 99.979/2020 – EMSERH

OBJETO: Contratação de empresa especializada no fornecimento de medicamentos oncológicos, necessários na assistência prestada ao Hospital do Câncer do Maranhão Dr. Tarquínio Lopes Filho, administrado pela Empresa Maranhense de Serviços Hospitalares.
CRITÉRIO DE JULGAMENTO: Menor Preço por Item.
DATA DA ABERTURA: 24/09/2020 às 09h, horário local.
Local de Realização: Sistema Licitações-e www.licitacoes-e.com.br
O Edital e demais informações estão disponíveis em **www.emserh.ma.gov.br** e **www.licitacoes-e.com.br**.
Informações adicionais serão prestadas na CSL/EMSERH localizada, na Av. Borborema, Qd-16, n° 25, Bairro do Calhau, São Luís/MA, no horário de 08h às 12h e das 13h às 17h, de segunda a sexta-feira, pelos e-mails **csl@emserh.ma.gov.br** e/ou **lauro.costa@emserh.ma.gov.br** ou pelo telefone (98) 3235-7333, Ramal 239.

São Luís (MA), 04 de setembro de 2020.
Lauro César Costa
Agente de Licitação da EMSERH

PREFEITURA MUNICIPAL DE NOVA OLINDA/MA
ERRATA DE DIA DE LICITAÇÃO. Publicada no Jornal Imparcial do dia 08 de setembro de 2020. OBJETO: contratação de empresa especializada para aquisição de 02 (duas) ambulâncias e aquisição de equipamentos de UTI móvel para atender as necessidades da Secretaria Municipal de Saúde ONDE SE LER: a realizar-se no dia 22/09/2020 às 10h:00 horas. LÊ SE: a realizar-se no dia 23/09/2020 às 10h:00 horas. ADJANE THAYS LIMA SOUSA – Pregoeiro.

PREFEITURA MUNICIPAL DE NOVA OLINDA/MA
ERRATA DE DIA DE LICITAÇÃO. Publicada no Jornal Imparcial do dia 08 de setembro de 2020. OBJETO: contratação de empresa especializada para fornecimento de material de consumo em geral para suprir a demanda das secretarias municipais de Nova Olinda MA ONDE SE LER: a realizar-se no dia 22/09/2020 às 09h:00 horas. LÊ SE: a realizar-se no dia 23/09/2020 às 09h:00 horas. ADJANE THAYS LIMA SOUSA – Pregoeiro.

AVISO DE LICITAÇÃO. Pregão Presencial nº 023/2020 – Registro de Preço nº 014/2020. A Comissão Permanente de Licitação da Prefeitura Municipal de BOM JARDIM /MA avisa aos interessados que fará realizar Licitação na seguinte modalidade e condições. **Modalidade:** Pregão Presencial - SRP. **Tipo de licitação:** Menor preço, que será regida pela Lei nº 10.520/2002 e subsidiariamente as disposições da Lei nº 8.666/93, suas alterações. **Objeto: contratação de empresa responsável de informatizar o setor de arrecadação, através de locação dos sistemas abaixo relacionados, específico para gestão pública municipal, com instalação, implantação e treinamento dos funcionários, já inclusas alterações legais e manutenções corretivas se houverem, incluindo a migração de todos os dados dos sistemas ora em uso.** ABERTURA: **24 de setembro de 2020, às 08h30min (oito e trinta)**, no auditório da Prefeitura Municipal de Bom Jardim, situado na Av. José Pedro Vasconcelos, S/N – Centro - BOM JARDIM /MA, onde serão recebidas e abertas os envelopes de PROPOSTA e DOCUMENTAÇÃO. Participarão da Licitação todas as firmas especializadas no ramo, que comprovem possuir os requisitos mínimos de qualificação exigidos no edital, para a execução de seus objetivos, perante a Comissão Permanente de Licitação. **Considerando o atual momento de pandemia do COVID-19, todas as medidas preventivas de segurança sanitária deverão ser adotadas, tais como uso de máscara, luvas e distanciamento mínimo de 2M (dois metros) entre os presentes na sessão.** Maiores informações poderão ser obtidas no site da Prefeitura (https://bomjardim.ma.gov.br/) e também nos dias de expediente das 08:00 às 12:00 horas, no Setor de Licitação do Município de BOM JARDIM - MA, onde poderão ser consultados gratuitamente, desde que em mídia, podendo ainda ser solicitado via e-mail: cplbomjardim-ma2019@gmail.com. BOM JARDIM - MA, 02 de setembro de 2020. Felipe Pereira Bacelar - Pregoeiro.

Prefeitura Municipal de Buriticupu
CNPJ: 01.612.525/0001-40
Rua São Raimundo, 01 – Centro.
CEP: 65.393-000

AVISO DE LICITAÇÃO TOMADA DE PREÇOS Nº 029/2020. A Prefeitura Municipal de Buriticupu, Estado do Maranhão, através da sua Comissão Permanente de Licitação - CPL, nos termos da Lei Federal nº 8.666/93, de 21/06/93 e suas alterações posteriores, torna público que fará realizar licitação na Modalidade TOMADA DE PREÇOS, sob o Regime de Empreitada por preço global, do tipo Menor preço GLOBAL, às 09h00min do dia 29 de setembro de 2020 na sala da Comissão Permanente de licitações cujo objeto é a Contratação de pessoa jurídica especializada para a construção de base de concreto armado com reservatórios em diversas localidades no município de Buriticupu/MA. O edital e seus anexos encontram-se disponíveis no prédio onde funciona a Comissão Permanente de Licitação, onde poderão ser consultados gratuitamente ou adquiridos mediante o recolhimento da importância de R$50,00 (cinquenta reais) feito exclusivamente através de documento de Arrecadação Municipal (DAM), Rua São Raimundo, nº 01, Centro, Buriticupu – MA, e demais informações no telefone (98) 98108-3987 ou no e-mail cplburiticupu2016@gmail.com. Buriticupu/MA. 09 de setembro de 2020. Fabiano de Jesus Barbosa Ferreira/ Presidente da CPL.

PREFEITURA MUNICIPAL DE VIANA/MA
COMISSÃO PERMANENTE DE LICITAÇÃO
CNPJ nº. 06.439.988/0001-76
E-mail: cplviana2017@gmail.com

AVISO DE ADIAMENTO
A Comissão Permanente de Licitação da Prefeitura Municipal de Viana-MA, torna público que por motivos supervenientes, RESOLVE adiar a seguinte licitação: Tomada de Preços nr 08/2020, marcada anteriormente para o dia 17/09/2020, às 9hs, fica adiada para o dia 25/09/2020 às 9hs, nos termos da Lei nº 8666/93. Anna Karollini Everton Marinho Sampaio. Presidente da Comissão de Licitação. 09 de setembro de 2020.

Prefeitura Municipal de Buriticupu
CNPJ: 01.612.525/0001-40
Rua São Raimundo, 01 – Centro.
CEP: 65.393-000

AVISO DE LICITAÇÃO PREGÃO ELETRÔNICO SRP Nº 003/2020. A Prefeitura Municipal de Buriticupu – MA, por meio do Pregoeiro Oficial, torna público aos interessados que fará licitação na modalidade Pregão, na forma eletrônica, do tipo menor preço por item, tendo por objeto a Formação de registro de preço para futura e eventual contratação de empresa especializada para o fornecimento de materiais permanentes a fim de satisfazer as necessidades das Secretarias Municipais de Buriticupu - MA. A realização do certame está prevista para o dia 24 de setembro de 2020, às 09h00min – horário local de Buriticupu - MA. O recebimento das propostas, abertura e disputa de preços será exclusivamente por meio eletrônico, no endereço: www.comprasgovernamentais.gov.br, UASG: 980134 – Prefeitura Municipal de Buriticupu – MA. O edital completo está à disposição dos interessados nos sites: www.buriticupu.ma.gov.br e www.comprasgovernamentais.gov.br. Esclarecimentos adicionais poderão ser obtidos através do e-mail: cplburiticupu2016@gmail.com. Buriticupu/MA, 09 de setembro de 2020. Fabiano de Jesus Barbosa Ferreira/ Pregoeiro.

Prefeitura Municipal de Buriticupu
CNPJ: 01.612.525/0001-40
Rua São Raimundo, 01 – Centro.
CEP: 65.393-000

AVISO DE LICITAÇÃO PREGÃO ELETRÔNICO SRP Nº 004/2020. A Prefeitura Municipal de Buriticupu – MA, por meio do Pregoeiro Oficial, torna público aos interessados que fará licitação na modalidade Pregão, na forma eletrônica, do tipo menor preço por item, tendo por objeto a Formação de registro de preços para eventual e futura contratação de empresa para o fornecimento de equipamentos e periféricos de informática, e manutenção de equipamentos a fim de satisfazer as necessidades das diversas Secretarias Municipais de Buriticupu/Ma. A realização do certame está prevista para o dia 29 de setembro de 2020, às 15h00min – horário local de Buriticupu - MA. O recebimento das propostas, abertura e disputa de preços será exclusivamente por meio eletrônico, no endereço: www.comprasgovernamentais.gov.br, UASG: 980134 – Prefeitura Municipal de Buriticupu – MA. O edital completo está à disposição dos interessados nos sites: www.buriticupu.ma.gov.br e www.comprasgovernamentais.gov.br. Esclarecimentos adicionais poderão ser obtidos através do e-mail: cplburiticupu2016@gmail.com. Buriticupu/MA, 09 de setembro de 2020. Fabiano de Jesus Barbosa Ferreira/ Pregoeiro.

PREFEITURA MUNICIPAL DE BREJO DE AREIA
AVISO DE LICITAÇÃO PREGÃO PRESENCIAL SRP N.º 13/2020 A Prefeitura Municipal de Brejo de Areia/MA, CNPJ: 01.612.318/0001-96, através da CPL, torna público para conhecimento dos interessados que realizará licitação na modalidade Pregão Presencial n.º 13/2020 sob a forma de Registro de Preços, objetivando a contratação de empresa especializada para prestação de serviços em exames laboratoriais e correlatos para suprir a demanda da secretaria de saúde do município de Brejo de Areia/MA, na forma da Lei nº 10.520/02, no decreto nº 3.555/00, lei complementar 123/06, aplicando-se subsidiariamente, no que couberem as disposições da Lei nº 8.666/93, com alterações posteriores, e demais normas regulamentares aplicáveis à espécie durante o exercício de 2020, no dia 25/09/2020 às 09:00 horas. LOCAL DE REALIZAÇÃO: Rua da Assembleia de Deus, 06 - Centro Brejo de Areia /MA, onde poderão consultar o edital e seus anexos gratuitamente, em horário comercial das 08:00h às 12:00h. Brejo de Areia/MA 08 de setembro de 2020. EVANDRO SOUSA BARBOSA Pregoeiro Oficial

PRÓXIMAS SEMANAS

Conab diz que preço de arroz deve cair

A Companhia Nacional de Abastecimento diz que isso ocorrerá por conta da decisão do governo federal de facilitar a importação de arroz

A disparada de preços do arroz não será duradoura. A Companhia Nacional de Abastecimento (Conab) acredita que os preços caiam já nas próximas semanas, por conta da decisão do governo federal de facilitar a importação de arroz.

"A decisão de zerar a Tarifa Externa Comum (TEC) deve criar um novo teto de preços, abaixo do patamar atual. Acreditamos que a isenção da TEC será precificada pelo mercado no curto prazo e que as cotações sigam uma trajetória de estabilidade, com tendência de queda nas próximas semanas", avaliou, nesta quinta-feira (10), o diretor-presidente da Conab, Guilherme Bastos.

A decisão de zerar a TEC, permitindo a importação livre de tarifas de 400 mil toneladas de arroz, foi anunciada nessa quarta-feira (9) pelo governo federal. A medida é uma resposta à recente escalada de preços do arroz, que tem incomodado consumidores de todo o país e também o presidente Jair Bolsonaro.

Preço do arroz subiu 19,25% em 2020

Segundo o Instituto Brasileiro de Geografia e Estatística (IBGE), o arroz já ficou 19,25% mais caro neste ano. A alta ocorre mesmo em meio à elevação de 6,7% da produção nacional de arroz, que chegou a 11,2 milhões de toneladas na safra 2019/2020, segundo a Conab.

Isso ocorreu porque o consumo interno de arroz também subiu, já que as pessoas estão fazendo mais refeições em casa na pandemia de covid-19 e as famílias de baixa renda estão mais aptas a abastecer a despensa devido ao incremento de renda causado pelo auxílio emergencial.

> Mas também por conta da elevação das exportações brasileiras. Segundo a Conab, entre março e agosto deste ano, as exportações superaram as importações de arroz em 883,2 mil toneladas, o que acabou reduzindo a oferta e aumentando os preços internos do arroz.

A Conab também projeta, contudo, uma desaceleração dessas exportações. Para os próximos meses, a previsão é de um déficit de 483,2 mil toneladas – resultado da importação de cerca de 671,6 mil toneladas e da exportação de "apenas" 188,4 mil toneladas. Afinal, o Brasil vai poder importar arroz livre de tarifas e as indústrias de beneficiamento já avaliam que é mais barato comprar do exterior do que dos produtores internos.

"O preço interno já ultrapassa a paridade de importação dos principais mercados produtores. Já há um intenso movimento das indústrias de beneficiamento na busca dos produtos do mercado internacional", explicou Bastos. Ele acrescentou que esse movimento também deve fazer com que as cotações elevadas "percam sustentação no médio prazo".

Bastos destaca, por sua vez, que a redução de preços, se confirmada, não deve reduzir a rentabilidade dos produtores de arroz. "Estimamos que, mesmo com o alívio nas cotações, os preços ainda devem se manter remuneradores e trazer de volta a margem de lucratividade dos produtores de arroz", afirmou o diretor-presidente da Conab.

A expectativa é, portanto, que esse choque do arroz também tenha efeitos no longo prazo, influenciando os produtores nacionais a elevar a área dedicada à produção do grão em 2021, após anos de retração da área plantada de arroz. "A Conab estima um aumento da colheita no próximo ano para o patamar de 12 milhões de toneladas, o que representa um volume 7,2% maior", contou Bastos.

MEIO AMBIENTE

Os danos do fogo no Pantanal

QUEIMADAS NA REGIÃO AFETAM PLANTAS E ANIMAIS

Jacarés queimados, vegetação reduzida a cinzas, chamas que devastam tudo ao seu redor: o Pantanal brasileiro enfrenta uma catástrofe sem comparação, com danos irreparáveis para a diversidade da maior área úmida tropical do planeta. "Esses eventos extremos acontecem periodicamente, mas um evento tão extremo quanto esse ainda não tinha visto, e estou aqui há 20 anos", disse à AFP o diretor do Instituto SOS Pantanal, Felipe Dias.

Cerca de 2,3 milhões de hectares desta planície do centro-oeste do Brasil, com algumas partes no Paraguai e na Bolívia, foram consumidos pelo fogo desde o início do ano, de acordo com dados coletados pela Universidade Federal do Rio de Janeiro (Lasa-UFRJ).

Os satélites do Instituto Nacional de Pesquisas Espaciais (INPE) detectaram 12.567 focos de incêndio desde janeiro, mais do que os de 2018 e 2019 juntos, e também um número maior do que o de 2005, que até agora cumpria o papel de ano recorde (12.536 focos), mais de três meses antes do fim do ano. Por trás desses números, existe um verdadeiro massacre da biodiversidade.

"Pouquíssimos animais sobrevivem, o fogo causa estragos fatais. Para os que conseguem, as sequelas são muito graves (…), ou morrem de sede e fome", explica Juliana Camargo, presidente da AMPARA Animal, uma ONG que tenta salvar espécies em risco de extinção. "Muitas pessoas que estão no campo nos dizem: não tem o que fazer, vai queimar tudo", acrescenta.

Muitos voluntários chegam em auxílio dos bombeiros. São principalmente moradores locais que vivem do ecoturismo. A região recebe visitantes de todo mundo que admiram, em pequenas embarcações, jacarés e capivaras das áreas inundadas. Nem mesmo o envio do Exército em agosto conseguiu controlar os incêndios.

Nesta semana, as chamas chegaram ao parque natural Encontro das Águas, perto da fronteira com o Paraguai, considerado o lar da maior população de onças-pintadas do mundo.

Mapa diz que alta é importante para o produtor

ARROZ TEVE UMA ALTA DE QUASE 20% NO ANO DE 2020

O diretor do Departamento de Comercialização e Abastecimento do Ministério da Agricultura, Pecuária e Abastecimento (Mapa), Silvio Farnese, tentou minimizar a recente escalada de preços do arroz. Ele alegou que o Brasil não corre risco de desabastecimento e passa "apenas" por um momento de preço alto, que, apesar de pesar no bolso dos brasileiros, será benéfico para os produtores e para o desenvolvimento da agropecuária brasileira.

"No momento presente, por uma questão de desequilíbrio entre oferta e demanda no arroz, estamos sofrendo dificuldade na questão do preço. Mas é sempre saudável lembrar que não estamos com falta de produto. Estamos apenas com um momento de preço alto pela própria conjuntura, muito motivado pelas exportações", afirmou Silvio Farnese, nesta quinta-feira (10/9), durante a apresentação do Levantamento de Grãos da Companhia Nacional de Abastecimento (Conab).

> Farnese disse ainda que é "muito saudável que os mercados fluam normalmente e que aconteça para o produtor a possibilidade de aumento de renda".

"O mundo não acabará em 2020. Temos no ano que vem e nos próximos anos que contar com os produtores para abastecer nossas mesas. E lembramos que o lucro é sempre o melhor adubo para as atividades, na agricultura não é diferente. Portanto, a rentabilidade que o setor consegue obter nesse momento é muito importante para que isso robusteça o setor produtivo", acrescentou.

Ele sugeriu, então, que esse momento pode favorecer a ampliação da produção nacional de arroz. A Conab, por exemplo, já projeta um aumento de 12% na próxima safra de arroz. "Temos na agricultura um grande sustentáculo da economia brasileira, no emprego, na questão ambiental, social. É importante que o setor seja mais forte", destacou o representante do Mapa, defendendo que o momento não deve ser de pânico, mas de serenidade.

Importação

Farnese também garantiu que não haverá desabastecimento. Ele explicou que, enquanto a próxima safra não chega, será possível suprir a demanda interna por meio da importação de arroz, que foi facilitada, nessa quarta-feira (9/9), por meio da isenção de tarifas para a importação de até 400 mil toneladas de arroz.

Ele destacou que a medida teve a participação do Ministério da Agricultura, que está olhando "com muito cuidado" para essa situação do arroz. "Nós como Mapa estamos fazendo o que seja possível", afirmou.

AMIZADE

Livro conta conversas de Trump e Kim Jong-un

O líder da Coreia do Norte, Kim Jong-un, recorreu a uma prosa bajuladora nas cartas que escreveu para forjar sua relação diplomática com Donald Trump – revela um novo livro sobre o presidente dos Estados Unidos.

A relação pessoal entre os dois governantes se tornou crucial na condução diplomática do contato entre Washington e Pyongyang, que passou dos insultos mútuos e ameaças de guerra a uma declaração de amor de Trump.

"Rage", do jornalista Bob Woodward, do jornal The Washington Post, revela 25 cartas entre os dois líderes, nas quais Kim usa palavras exageradas para elogiar Trump, enquanto os dois estabeleciam uma amizade incomum. Dirigindo-se a Trump como "Sua Excelência", as cartas de Kim estão repletas de linguagem lisonjeira e de comentários pessoais, de acordo com as transcrições do livro apresentadas pelo canal CNN.

"Mesmo agora, não posso esquecer o momento da história quando apertei com firmeza a mão de Sua Excelência no belo e sagrado local, enquanto o mundo inteiro observava com grande interesse e esperança de reviver a honra daquele dia", escreveu Kim a Trump no dia de Natal de 2018, após sua primeira reunião em Singapura.

Foi o primeiro encontro entre um líder norte-coreano e um presidente dos Estados Unidos e, mesmo depois do fracasso da segunda reunião em Hanói, Kim descreveu o encontro de Singapura como "um momento de glória que permanece como uma recordação preciosa".

"Também acredito que a profunda e especial amizade entre nós funcionará como uma força mágica", escreveu Kim em uma correspondência de junho de 2019.

Três semanas mais tarde, os dois se reuniram em um encontro planejado com pouca antecedência na Zona Desmilitarizada que divide a península da Coreia.

Antes do encontro, Trump escreveu ao norte-coreano que eles compartilhavam um "estilo único e uma amizade especial".

"Apenas você e eu, trabalhando juntos, podemos resolver os problemas entre nossos dois países e terminar com quase 70 anos de hostilidade", escreveu Trump. "Será histórico!", acrescentou.

Mas os esforços para a desnuclearização da Coreia do Norte não apresentaram resultados após a reunião de Singapura. Comandantes do serviço de Inteligência dos Estados Unidos advertiram que é pouco provável que Pyongyang entregue suas armas nucleares em algum momento.

Comunicação da UFMA: 50 anos

Segue até o dia 2 de outubro, a campanha de doação de sangue do Projeto DOAR, promovida pelo Departamento de Comunicação Social da UFMA. A finalidade é incentivar a doação de sangue aos pacientes dos hospitais públicos de São Luís, por meio do Centro de Hematologia e Hemoterapia do Maranhão — Hemomar. A ação, iniciada ontem, marca as comemorações dos 50 anos do curso de Comunicação da UFMA.

Nedilson Machado

nm@oimparcial.com.br

Netflix na liderança

De acordo com dados divulgados em agosto pela Bernstein Research, empresa de pesquisa dos Estados Unidos, a Netflix bateu, pela primeira vez, o número de assinantes da TV Paga no Brasil. Segundo a Bernstein, que faz apurações dirigidas a investidores em Bolsa de Valores, o serviço de streaming já ultrapassou a marca dos 17 milhões de assinantes no Brasil. O país fica atrás apenas dos Estados Unidos.

Pra curtir

- O Ministério Público do Maranhão convida jornalistas para entrevista coletiva sobre inquérito do duplo homicídio dos pais do deputado federal Cleber Verde.
- Será nesta sexta-feira, 11, às 9h, no Auditório da Sede das Promotorias da Capital (Calhau)
- Após a conclusão das investigações do duplo homicídio de Graça Cordeiro Mendes e Jesuíno Verde, pais do deputado federal Cleber Verde, o MPMA oferecerá a denúncia dos envolvidos no crime.
- O carnavalesco Milton Cunha (@miltoncunhaoficial) recebe o documentarista Valmir Moratelli (@vmoratelli) em live neste domingo, 13, a partir das 20h30, no Instagram.
- O bate-papo é sobre o longa-metragem dirigido pelo convidado "30 Dias – Um Carnaval entre a alegria e a desilusão" (teaser), que descortina a crise política, ideológica e financeira por qual as Escolas de Samba atravessam no Rio de Janeiro.
- Na última quarta-feira, 9, a GOL Linhas Aéreas, anunciou a operação de 1.554 voos e 224 mil clientes transportados entre os dias 3 a 8 de setembro, devido ao feriado da Independência do Brasil no último dia 7.

O diretor tesoureiro da OAB/MA fez a entrega de 3 salas de videoconferência para a advocacia que atua nas subseções de Bacabal, Timon e Santa Inês. As novas estruturas fazem parte de uma série de investimentos que a Seccional Maranhense vem fazendo para oportunizar aos profissionais a estrutura necessária para o exercício de seu trabalho de forma segura. Os novos espaços foram entregues com móveis, equipamentos tecnológicos e acesso à Internet. Na foto, o diretor tesoureiro da OAB/MA, Kaio Saraiva, faz a entrega da sala de videoconferência para a presidente da Subseção de Bacabal, Andreia Furtado.

Chama-se "Simples Assim", o novo programa de Angélica, que estreia na Globo em 10 de outubro. Em seu novo programa, que tem direção-geral de Geninho Simonetti, a apresentadora nos convida a refletir sobre temas universais, dividindo e contando boas histórias de pessoas anônimas e famosas, sempre através de um olhar empático, bem-humorado e sem julgamentos.

Música e solidariedade incrementam a receita da Rio Sunset Live, evento confirmado para este domingo, 13, às 17h, com transmissão pelo canal oficial da dupla sertaneja Fernando e Franco no YouTube. Evento solidário será comandado pela dupla Fernando e Franco, com a presença de Misael Costta, Thaís Moreno, Kika Bittencourt e a banda Switch 14; o convidado especial será o cantor Michael Wesley

Clube Spazio Mateus

Se você gosta de novidades e descontos, é bom se preparar para uma notícia incrível: o Spazio Mateus lança o Clube Spazio, com várias vantagens em cursos, harmonizações, eventos exclusivos e lançamentos dos produtos do empório. Para fazer parte, basta acessar o site www.spaziomateus.com.br e fazer a inscrição, de forma rápida e gratuita. No Mateus App também é possível acompanhar todas as novidades do Clube Spazio. Basta fazer o cadastro no aplicativo para ter acesso automático às promoções feitas exclusivamente para clientes do Clube.

Réveillon 2021 no Rio

A ideia da Riotur para o Réveillon 2021 da Cidade Maravilhosa é que os principais pontos turísticos do Rio de Janeiro tenham atrações musicais, de grandes artistas da cena nacional e internacional, e acendimento de luzes a laser de efeitos visuais.

Portanto, o evento da virada de 2020 para 2021 não terá presença de público, como tradicionalmente acontece, e será transmitido ao vivo pela internet no canal oficial da Empresa de Turismo no Município no Youtube, com intérpretes de libras em todas as apresentações.

Feira de Artesanato

Valorizando a produção dos pequenos negócios e favorecendo a economia criativa, o Sesc Maranhão (Sistema Fecomércio) está selecionando artesãos interessados em participar da I Feira de Artesanato e Empreendedorismo On-line.

A convocatória contempla a seleção de 30 (trinta) artesãos individuais, com suas respectivas produções, para a divulgação de trabalhos em ambiente virtual.

As inscrições serão realizadas exclusivamente pelo link abre.ai/feiradeartesanatosesc

CRIME MONTE CASTELO

Polícia Civil espera depoimento de suspeito

Empresário, dono de uma pizzaria, Eduardo Viegas, de 39 anos, foi morto a tiros por um médico veterinário de uma clínica do bairro Monte Castelo, em São Luís

O médico veterinário, principal suspeito de ter assassinado o empresário, Eduardo Viegas, de 39 anos, deve se apresentar hoje, sexta-feira (11), na Superintendência de Homicídios e Proteção a Pessoa (SHPP), localizada na Beira-Mar, em São Luís.

A informação da apresentação do suspeito à polícia foi dada pelo advogado do médico veterinário, que até então continua foragido. O suspeito encaminhou o advogado até a SHPP na manhã de ontem, quinta-feira (10), para pegar os dados que foram apurados até agora pela Polícia Civil.

De acordo com o superintendente da SHPP, Lúcio Reis, e segundo os depoimentos ouvidos por pessoas que testemunharam o crime, o médico veterinário já estava há cinco anos como colaborador da empresa. Ele não tem passagem pela polícia e sempre teve um bom relacionamento com os funcionários e clientes da clinica onde trabalhava. "Os depoimentos apontam que a arma usada no crime era dele, apesar dos funcionários e proprietários dizerem que nunca viram ele com essa arma de fogo, e por isso pode ser que seja uma arma clandestina", disse o delegado Lúcio Reis.

O delegado afirmou também que toda cena do crime foi gravada por câmeras de segurança. O proprietário da clinica foi ouvido e tem colaborado com a investigação. Outras pessoas também vão ser ouvidas.

EDUARDO VIEGAS FOI MORTO COM VÁRIOS TIROS NA NOITE DA ÚLTIMA QUARTA-FEIRA

Clínica emite nota

"A Prontoclínica Veterinária vem a público esclarecer os fatos ocorridos em suas dependências, na data de 09/09/2020, que vitimou o Sr. Eduardo Viegas. O fato ocorreu por volta de 19:40 e teve como autor o médico veterinário Daniel Leite, prestador de serviços da empresa. As polícias civil e militar foram acionadas e compareceram ao local. Os proprietários não estavam na clínica no momento do crime, mas se deslocaram para prestação de todas as informações, tendo sido disponibilizadas as imagens do circuito de câmeras, que estão em poder da Polícia Civil, bem como os funcionários presentes do momento da ocorrência comparecido à delegacia para prestação de esclarecimentos. Neste momento, a Empresa, em nome de seus proprietários e funcionários, presta condolências e solidariedade à família da vitima disponibilizando-se, desde ja, a prestar todo o atendimento necessário nesse momento de luto."

Entenda o caso

Na noite da última quarta-feira (9), um dono de uma pizzaria, identificado como Eduardo Viegas, de 39 anos, foi morto a tiros por um médico veterinário em clínica no Monte Castelo.

> *Os depoimentos apontam que a arma usada no crime era dele, apesar dos funcionários e proprietários dizerem que nunca viram ele com essa arma de fogo, e por isso pode ser que seja uma arma clandestina*

VIANA

Pai é preso suspeito de estuprar a filha

A DENÚNCIA DO ABUSO FOI FEITA PELO CONSELHO TUTELAR

SAULO DUAILIBE

Em Viana, a Polícia Civil, por meio da 6ª Delegacia Regional da cidade, deu cumprimento a mandado de prisão temporária em desfavor de um pai, que é suspeito de estupro da própria filha.

A investigação se iniciou após informações apresentadas pelo Conselho Tutelar desse município e, após coletados os elementos de informação indicativos do crime e da autoria do abuso sexual, o delegado de polícia representou pela prisão do suspeito, que foi cumprida, no município de Viana.

Após as medidas em sede de Delegacia de Polícia, o suspeito foi encaminhado ao sistema penitenciário, onde ficará à disposição da justiça.

Idoso estuprador

O Plantão da 13ª Delegacia Regional de Presidente Dutra, deu cumprimento a mandado de prisão temporária de um idoso que suspeito de ter estuprado uma criança de 7 anos, na cidade Tuntum.

A mãe da criança levou o caso ao conhecimento da Polícia Civil de Presidente Dutra, na manhã do último sábado (5), quando imediatamente se iniciaram os atos de investigação, que culminaram na identificação da autoria, no mesmo dia. O delegado Plantonista representou pela prisão do suspeito, cujo mandado foi expedido e cumprido.

O suspeito, que foi apontado como tendo abusado sexualmente da criança em dois episódios distintos, foi localizado e capturado, e está à disposição da Justiça na Unidade Prisional de Presidente Dutra.

TIMBIRAS

Viatura da Polícia Civil capota

Uma viatura da Polícia Civil capotou na MA-026, próximo a Timbiras, interior do Maranhão.

De acordo com informações, quatro policiais estavam na viatura no momento do acidente.

Segundo a assessoria da Polícia Civil, os policiais participaram da Operação Fraternidade e voltavam para Codó quando aconteceu o acidente.

A polícia ainda afirmou que nenhum dos ocupantes do carro tiveram ferimentos graves e estão bem. Os policiais estariam participando de uma operação, denominada Fraternidade.

Operação Fraternidade

A operação Fraternidade, deflagrada na madrugada de ontem, quinta-feira (10), teve o objetivo de cumprir mandados de prisão e busca domiciliar em desfavor de suspeitos em envolvimento com o tráfico de drogas na cidade.

Segundo a Polícia Civil, foram efetuados 22 mandados de prisão, além de 6 autuações em flagrante pelos crimes de tráfico de drogas, posse ilegal de arma de fogo e uso de documento falso.

COROATÁ

Operação prende três irmãos

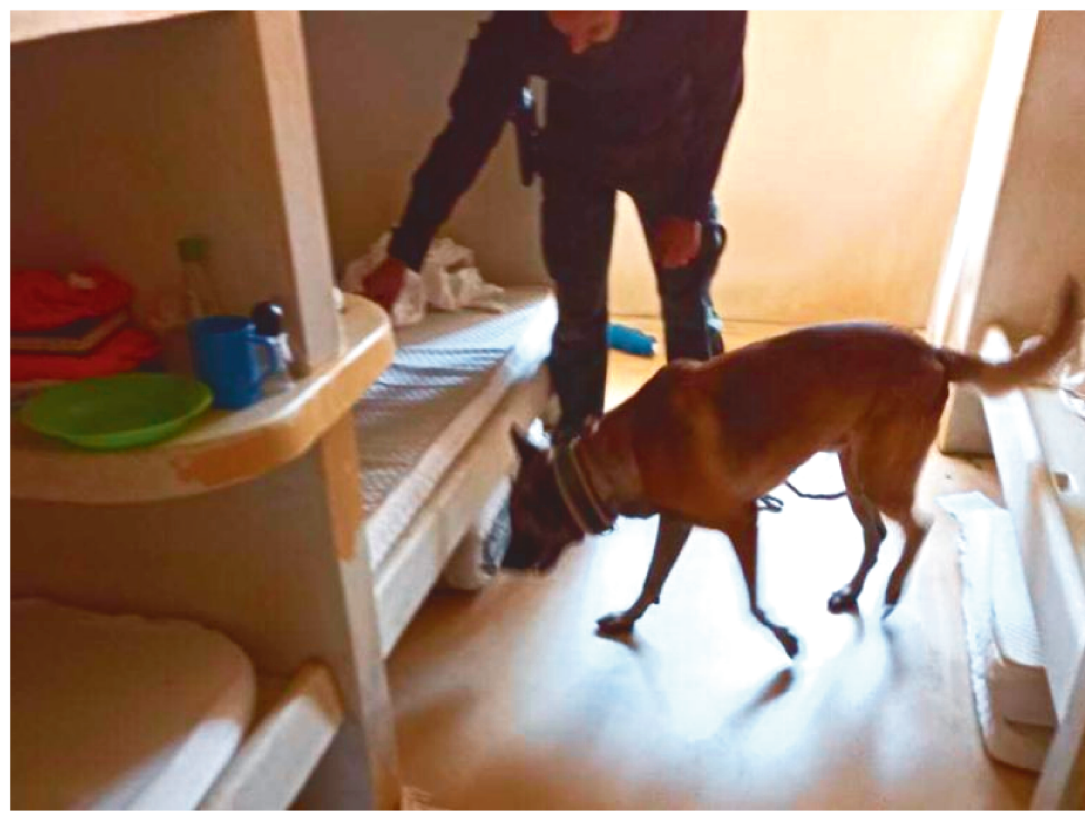

A POLÍCIA EFETUOU MAIS DE 20 MANDADOS DE PRISÃO, ALÉM DE 6 AUTUAÇÕES EM FLAGRANTE

Três irmãos estão entre suspeitos presos em uma grande operação da Polícia Civil em Coroatá e região. A operação Fraternidade, deflagrada na madrugada de ontem, quinta-feira (10), teve o objetivo de cumprir mandados de prisão e busca domiciliar em desfavor de suspeitos em envolvimento com o tráfico de drogas na cidade.

Ainda segundo informações divulgadas pela Polícia Civil, foram efetuados outros 22 mandados de prisão, além de 6 autuações em flagrante pelos crimes de tráfico de drogas, posse ilegal de arma de fogo e uso de documento falso.

As investigações da Delegacia de Polícia Civil da comarca de Coroatá, em conjunto com a Senarc, visaram desarticular o esquema de tráfico comandado pelos três suspeitos.

Cerca de 100 policiais civis fizeram parte da operação, sendo estes agentes da SPCI, Senarc, SEIC e GRT. Os suspeitos presos foram encaminhados a unidade prisional local, onde ficarão à disposição do Poder Judiciário da Comarca de Coroatá.

SALÁRIOS DE ATÉ R$ 3 MIL

Prefeitura abre mais de 150 vagas em concurso

Certame é destinado ao preenchimento de 159 vagas ofertadas à profissionais de todos os níveis de escolaridade. As oportunidades são para várias secretarias municipais

Prefeitura de Jenipapo dos Vieiras, por meio do Instituto de Capacitação, Assessoria e Pesquisa (Icap) anuncia a realização de um novo Concurso Público destinado ao provimento de cargos em caráter efetivo. Segundo o documento, há 159 vagas distribuídas entre cargos de níveis fundamental completo e incompleto, médio, técnico e superior.

As oportunidades ofertadas estão distribuídas conforme as respectivas unidades de lotação:

• ***Secretaria Municipal de Administração:*** Auxiliar de pedreiro (1); Auxiliar de serviços gerais (3); Eletricista (1); Motorista categoria D (1); Pedreiro (1); Técnico em mecânica de veículos (1); Técnico em operador de carregadeira (1); Técnico em operador de motoniveladora (1); Técnico em operador de retroescavadeira (1); Vigia (3); Agente administrativo (3); Agente de trânsito (2); Auxiliar de contabilidade (2); Fiscal de obras e postura (1); Fiscal de tributos (3); Técnico de contabilidade (2); Assessor jurídico (1); Auditor fiscal (1); Administrador (1); Contador (2);

• ***Secretaria Municipal de Educação:*** Auxiliar de serviços gerais (10); Auxiliar de serviços gerais – área indígena (3); Motorista cat. D (5); Vigia (5); Agente administrativo (5); Atendimento educacional especializado – AEE (3); Interprete/libras (2); Assistente social (1); Nutricionista (1); Orientador pedagógico (5); Psicólogo (1); Professor de educação infantil (15); Professor ensino fundamental – séries iniciais (15); Professor ensino fundamental – ciências (6); Professor ensino fundamental – matemática (6); Professor ensino fundamental – letras (6); Professor ensino fundamental – educação física (3); Professor ensino fundamental – geografia (1); Professor ensino fundamental – história (1);

• ***Secretaria de Municipal de Saúde:*** Auxiliar de serviços gerais (4); Motorista (1); Vigia (2); Auxiliar de saúde bucal (1); Digitador (2); Assistente social (1); Enfermeiro (1); Educador físico (1); Farmacêutico (1); Fisioterapeuta (1); Nutricionista (1); Odontólogo (1); Químico (1);

• ***Secretaria Municipal de Assistência Social:*** Auxiliar de serviços gerais (3); Agente administrativo (4); Digitador social/Cadúnico (1); Educador social (2); Entrevistador social/Cadúnico (1); Assistente social (1); Coordenadores de serviços sociosassistenciais (2); e Psicólogo(1).

Vale ressaltar que dentre as funções disponíveis há vagas reservadas para pessoas que se enquadram nos critérios estabelecidos no edital.

Para concorrer à uma das vagas ofertadas, é necessário que o candidato possua escolaridade entre níveis fundamental, médio, técnico ou superior, relativa ao cargo no qual pretende concorrer. Ao ser contratado, o profissional deve exercer funções em regime de 30 a 40 horas semanais, referente a remuneração mensal no valor entre R$ 1.045 a R$ 3 mil.

Procedimentos para se inscrever

Os interessados podem se inscrever até 25 de outubro deste mesmo ano, por meio do site do Icap. O pagamento da taxa de inscrição no valor entre R$ 80 e R$ 110 pode ser efetuado até 26 de outubro de 2020.

Classificação

Como forma de seleção, os candidatos serão avaliados mediante aplicação de prova objetiva, de caráter classificatório e eliminatório, na data prevista de 22 de novembro de 2020, em período matutino e vespertino, com duração máxima de quatro horas.

A prova consistirá em questões nas seguintes áreas de conhecimento: língua portuguesa; matemática; conhecimentos gerais; atualidades; noções de informática; legislação do servidor público e noções de administração pública; e conhecimentos específicos.

Vigência

O prazo de validade do Certame é de dois anos, contados a partir da data de publicação da homologação do resultado final, com possibilidade de prorrogação, uma única vez, por igual período.

OPORTUNIDADES

Confira algumas vagas disponíveis em São Luís

AS VAGAS DE EMPREGO QUE ESTÃO DISPONÍVEIS SÃO PARA VÁRIAS ÁREAS DE ATUAÇÃO DENTRO DA CAPITAL MARANHENSE

LUCIANA GOMES

Com a chegada do fim de semana, algumas oportunidades de emprego apareceram para que você possa melhorar de vida. Confira as vagas disponíveis na Ilha de São Luís.

Secretária da direção/Marista – Apoiar a diretoria na execução de suas tarefas administrativas e em reuniões, graduação em secretariado executivo bilíngue ou administração. Interessados devem encaminhar currículo para o e-mail: *rh.aracagy@marista.edu.br*

Costureira – Experiência comprovada. Interessados devem entrar em contato no telefone *(98) 99974-0574*

Enfermeiro (a) – Curso superior em enfermagem, experiência em supervisão de clínicas. Interessados devem encaminhar currículo para o e-mail: *rg.vagas.cve@gmail.com*

Estagiário de nutrição – Cursando a partir do 5° período, disponibilidade de horário. Interessados devem encaminhar currículo para o e-mail: *vagas.recrutamentoslz@gmail.com*

Cozinheiro Sênior – Experiência na área da cozinha, gestão de pessoas e processos. Interessados devem encaminhar currículo para o e-mail: *oportunidadeslz.rec@gmail.com*

Vendedora – Experiência como vendedora, experiência em joalheria. Interessados devem encaminhar currículo para o e-mail: *minhavaga15@gmail.com*

Auxiliar de cabeleireiro – Interessados devem encaminhar currículo para o e-mail: *minhavaga@gmail.com*

Vendedora para loja infantil – Experiência com vendas, ensino médio completo, informática básica. Interessados devem encaminha currículo para o e-mail: *curriculos.era1vez@gmail.com*

Atendente – Interessados devem encaminhar currículo para o e-mail: *dushowsorvetes@hotmail.com*

Analista de informática e tecnologia – Superior completo ou cursando na área, experiência na função, conhecimentos em office, sistema SAP. Interessados devem encaminhar currículo para o e-mail: *fontedetalentus@rhf.com.br*

Depiladora (MEI) – Superior ou técnico em Estética, cursos profissionalizantes em depilação. Interessados devem encaminhar currículo para o e-mail: *fontedetalentus@rhf.com.br*

PRECONCEITO

Combate à gordofobia e cobranças por padrões estéticos

A modelo plusize e ativista corporal do 'Amor Próprio', Patrícia Muniz, de 24 anos, relata que já ouviu vários comentários preconceituosos e os que mais impactavam eram os dos seus próprios familiares. "Pensam que por serem mais próximos podem ou devem falar o que vem à mente. Então, bastou uns quilos a mais e apareceram os 'fiscais de corpo' e chegavam com seus comentários gordofóbicos: 'tão linda, só falta emagrecer', 'é só parar de comer besteira que tu perde rapidinho', 'se continuar assim, ninguém vai te querer'! E por aí vai… ainda usavam algumas expressões preconceituosas veladas de preocupação, sendo que ninguém, absolutamente ninguém nunca questiona a saúde de um magro", enfatiza.

Patrícia pesava entre 70 a 80 quilos e já era considerada acima do peso, segundo o Índice de Massa Corpórea (IMC). Neste contexto, sempre houve o anseio pelo corpo magro – atrelado à uma imagem de beleza, saúde e bem estar – segundo Muniz. "O que ninguém sabia era que sem saúde mental, a saúde física não integraria quase nada. Nesse processo, eu me privei de ir à praia usando biquíni, quase não comia em festas, com medo de ser julgada ou virar alvo de piadas. Eu passava horas tentando me vestir com roupas que disfarcem as gorduras do braço, costas ou qualquer área que me desagradasse. Eu fazia dietas e tentava com exercícios físicos na academia, mas nunca durou mais de 2 meses por não gostar dessas atividades", pontua.

Essa pressão externa existiu até os 22 anos, segundo Patrícia. Depois, tudo se tornou mais leve, quando houve a aceitação. Hoje ela leva a importância do amor próprio e o empoderamento a outras mulheres. "A aceitação é um processo libertador", ressalta.

Tudo isso resultou em Patrícia a busca do seu reconhecimento total, das suas origens, uma nova forma de ver sua história de vida, que trouxe diversas conquistas, entre elas o terceiro lugar no concurso Plus Simpatia 2019.

Ontem, 10 de setembro, foi comemorado o Dia do Gordo. A data é uma forma de combater a gordofobia, conscientizar a sociedade sobre a importância do respeito às pessoas gordas e um convite à empatia. A psicóloga Celiane Lopes, explica que a gordofobia é o ato de julgar uma pessoa gorda como alguém inferior, desprezível ou repugnante simplesmente pelo tamanho do seu corpo. Ela ressalta os cuidados com os julgamentos, pois falar sobre o corpo de alguém não acrescenta em nada em relação à sua saúde mental, pelo o contrário faz é prejudicar seu estado emocional. "Alguns quadros de sobrepeso nem sempre podem ser apontados como falta de saúde em uma pessoa, que pode ter um ótimo funcionamento metabólico de seus sistemas corporais, assim como o sobrepeso não está associado somente ao ato de comer compulsivamente, pode ser um estresse, uso de medicamento, uma vida sedentária, ansiedade e até problemas hormonais", exemplifica.

A especialista destaca que pessoas gordas vítimas de preconceito devem se defender. "Jamais deixar ninguém fazê-las se sentirem mal por sua aparência, enfrentar de forma assertiva aqueles que apontam só por puro prazer em machucar", enfatiza.

Separamos três expressões para você excluir do seu vocabulário e dar adeus à gordofobia:

"Gordice"

Essa expressão tem os dois pés na gordofobia, então você deveria parar de usá-la agora. É usada para referenciar pratos e guloseimas cheias de calorias, reforçando a ideia de que todo gordo é uma pessoa que se abastece de comidas pouco saudáveis, cheias de gordura, açúcares e afins. E não é verdade. São tantas as variáveis que fazem uma pessoa engordar, que é pura gordofobia pensar automaticamente que uma pessoa gorda é uma máquina de comer.

"Estou enorme de gorda"

Em geral, essa expressão é dita por uma pessoa magra, que engordou um ou dois quilos, ou mudou um número para cima do manequim. É triste e completamente gordofóbico, pois a ênfase nos quilos a mais é como se estivesse feia ou deslocada.

"Você é linda(o) de rosto"

Essa frase é muito utilizada para elogiar uma pessoa gorda. Ninguém olha uma pessoa magra e diz que "é linda de rosto". Somos lindos de rosto, de corpo, por dentro e por fora. Não importa o tamanho que se tenha. Então se você acha que está elogiando ao dizer essa frase, você está bem enganado.

CAMPEONATO MARANHENSE

Clubes de olho na 3ª vaga da Copa BR

Uma das vagas está reservada ao campeão estadual e outra para o vice. No ano passado, uma terceira vaga foi destinada aos clubes pelo critério do ranking da CBF

NERES PINTO

A goleada aplicada pelo Sampaio Corrêa no Juventude Samas, na tarde da última quarta-feira, não só deixou o Tricolor mais próximo da final do Campeonato Maranhense como fez crescer a expectativa de outros clubes que ainda sonham com uma possível terceira vaga do estado do Maranhão na Copa do Brasil de 2021. Em jogo, também, a garantia de participação na Série D do Brasileiro no próximo ano. Tudo com base na classificação geral que será desenhada após o segundo jogo em São Luís, no dia 16, às 19h, no Castelão, que apontará o adversário do vencedor do confronto entre Moto e São José.

Uma das vagas da Copa do Brasil está reservada ao campeão estadual e outra para o vice. No ano passado, uma terceira vaga foi destinada aos clubes maranhenses pelo critério do ranking das federações junto à CBF. O Maranhão ultrapassou, na ocasião, o Rio Grande do Norte. "Por enquanto, a FMF segue na frente, mas ainda pode haver modificação até o fim da temporada", alerta o matemático Manoel Martins.

O Juventude de São Mateus poderá ganhar uma vaga da Série D em 2021 caso empate o segundo jogo e o Sampaio seja o campeão, porque o Tricolor está na Série B. "Automaticamente, a outra vaga deverá ser para quem tiver melhor campanha dentro do campeonato. Até aqui, a classificação aponta em primeiro o Moto, Sampai em segundo, e terceiro Juventude e Imperatriz.

O que diz o regulamento:

"O campeão e o vice-campeão maranhense de 2020 terão asseguradas as indicações para a disputa da Copa do Brasil de 2021. Caso seja disponibilizada uma terceira vaga à FMF na indicação para a Copa do Brasil 2021, esta será destinada ao terceiro colocado. Excluídos os clubes que já tenham vaga assegurada nas Séries A, B ou C do Campeonato Brasileiro de 2021, as duas equipes melhores classificadas, concluída a competição, terão asseguradas as indicações para o Campeonato Brasileiro Série D.

Copa do Nordeste

Caso o campeão maranhense seja o melhor ranqueado, a vaga para a fase preliminar da Copa do Nordeste 2021 será do segundo melhor ranqueado (RNC/CBF), ou conforme os critérios estabelecidos pela entidade organizadora", diz o texto.

MMA

Maranhense se prepara para lutar em outubro

Com o adiamento do Future MMA-12 transferido de hoje, sexta-feira (11) para 16 de outubro, em São Paulo, devido aos impactos causados pela pandemia global do coronavirus, o peso médio maranhense Caio Borralho ganhou bastante tempo para aperfeiçoar as formas física e técnica visando o confronto diante do goiano Wildemar Besouro. Ontem, o lutador ludovicense falou a O Imparcial sobre sua expectativa para a próxima luta atual fase de preparação. "Não deu para o evento ser realizado agora, como chegou a ser programado, porque os promotores tomaram suas medidas de precaução ao coronavírus, mas estou me preparando com afinco para me manter em forma e disputar a vaga com objetivo de ir ao UFC".

LUTA DE CAIO BORRALHO SERÁ DIA 16 DE OUTUBRO, POR CONTA DO CORONAVÍRUS

Caio afirma que se mantém no peso ideal e tem usado vários sparings entre eles os conhecidos Rômulo, Fabrício e Presunto. Sobre o adversário, Borralho disse que já o estudou bastante e que agora só resta aguardar o dia do tão esperado confronto que colocará em jogo o cinturão que espera poder conquistar. "Sei que vou enfrentar um grande adversário, mas estou me preparando com muita dedicação para mais esse desafio", enfatizou. A luta entre Caio Borralho e Wildemar Besouro deverá ser uma das nove programadas pelos organizadores do Future MMA e vai ocorrer por volta das 21h, numa sexta-feira.

Momento incerto

Jorge Oliveira, da organização do evento justificou o adiamento: "Estamos num momento muito incerto devido à pandemia do coronavírus. Marcamos o Future MMA-12 para o dia 11 de setembro, mas em São Paulo, apesar da diminuição no número de infectados, as coisas ainda estão incertas. Então, para dar um respaldo aos nossos atletas e também para não bater de frente com as recomendações do governo, decidimos adiar o evento para o dia 16 de outubro", disse Jorge Oliveira, da organização, quando do anúncio do adiamento, recentemente.

SEM COMANDO!

Marlon é demitido do Juventude após goleada

Após mais uma derrota humilhante para o Sampaio Corrêa, a diretoria do Juventude Samas resolveu demitir o técnico Marlon Cutrim e alguns membros da comissão técnica do clube da cidade de São Mateus.

A demissão aconteceu na manhã de ontem, quinta-feira (10). O Juventude ainda disputa a semifinal do Maranhense 2020, mas precisa de um placar elástico para chegar à final. Além do Estadual, o Peixe Poraquê ainda disputa a Série D do Brasileiro. **(S.D)**

DECLARAÇÃO

Goleiro Bruno diz que "dorme com a consciência tranquila"

A Justiça do Acre determinou, na última segunda-feira (7), que o goleiro Bruno Fernandes use tornozeleira eletrônica após um pedido do Ministério Público do estado (MP-AC) e que foi acatado pelo juiz a Vara de Execuções Penais, Hugo Torquato. O jogador, que atua pelo Rio Branco-AC, que disputa a Série D do Campeonato Brasileiro, cumpre regime semiaberto após ser condenado pela morte de Eliza Samúdio.

O caso aconteceu em junho de 2010 quando o arqueiro ainda jogava pelo Flamengo. Mas o atleta não demonstra nenhum arrependimento e afirmou que "dorme com a consciência tranquila".

Em entrevista ao programa "Conexão Repórter", do SBT, o goleiro Bruno afirmou que não sente qualquer obrigação de se desculpar com ninguém e se negou a conversar sobre o caso de Eliza Samudio, na qual foi condenado por homicídio triplamente qualificado e sequestro. "Não (devo pedir perdão para ninguém). Todas as pessoas que pedi perdão já me perdoaram. Durmo com a minha consciência tranquila. Lógico que não (foi justa a condenação). Tem uma pancada de erro. Não sou bandido. As pessoas falam o que elas querem. O bandido vive do crime, o criminoso é a pessoa que comete um crime", disse o arqueiro, que não quis falar sobre erros que cometeu. "Não vou tocar nesse assunto aqui. É uma situação que está nos altos e quem pode responder é a minha advogada".

Perguntado se era mandante do assassinato de Eliza Samudio, o goleiro Bruno negou. "Eu não sou o mandante. Para prisão não volto, nunca mais. Não sou anjo, mas também não fui esse demônio".

Para prisão não volto, nunca mais. Não sou anjo, mas também não fui esse demônio

Um dos motivos para a morte da ex-amante era o filho que o jogador teve com a modelo. No entanto, Bruno Fernandes nunca reconheceu Bruninho, hoje com 10 anos, como um dos seus herdeiros – ele ainda tem três filhas, duas do primeiro casamento e uma do segundo. O goleiro afirmou que só vai reconhecer a criança depois que um exame de DNA comprovar o vínculo. "Ele não pode falar que é meu filho se não tiver exame de DNA. Se não tem um exame, existe a dúvida. Já pedi na Justiça. Se for realmente meu filho, eu falaria sim (com o menino)", diz o jogador.

Na mesma entrevista, o filho e a mãe de Eliza Samudio também participaram de alguns trechos. Ao ser questionado se tinha vontade de conhecer o pai, o menino disse que não. "Por enquanto não. No futuro, talvez", disse a criança de 10 anos.

O assassinato de Eliza Samudio teve repercussão nacional, tanto pela crueldade do crime quanto por envolver o então goleiro titular do Flamengo, que tinha sido campeão brasileiro no ano anterior. Eliza tinha 25 anos e teve um filho com o atleta, após se relacionarem em 2009. Depois de conflitos por conta da gravidez e pedidos para que ela fizesse um aborto, Bruno foi denunciado por ela à polícia por agressão.

No episódio relatado por Eliza, Bruno teria obrigado-a a tomar pílulas abortivas e, depois, agredido-a com tapas, enquanto amigos do goleiro que estavam portando armas ajudaram na ação. Ela estava grávida de cinco meses na ocasião. Em junho de 2010, Eliza foi vítima de cárcere privado, estrangulamento e esquartejamento no sítio de Bruno em Minas Gerais. Em depoimento, o goleiro relatou que seus restos mortais foram jogados para cachorros.

Bruno foi condenado a 17 anos e 6 meses em regime fechado por homicídio triplamente qualificado (por motivo torpe, asfixia e uso de recurso que dificultou a defesa da vítima), a outros 3 anos e 3 meses em regime aberto por sequestro e cárcere privado de Bruninho e ainda a mais 1 ano e 6 meses por ocultação de cadáver. Esta última pena, porém, foi extinta após a Justiça entender que o crime prescreveu.

MÚSICA

Caixeiras do Divino fazem vaquinha virtual

Como forma de preservar a tradição do toque e do canto caixeiras do divino espírito santo de Pindaré-Mirim do Maranhão fazem campanha para gravar primeiro disco

SAMARTONY MARTINS

CAIXEIRAS DO DIVINO ESPÍRITO SANTO DE PINDARÉ -MIRIM ESTÃO EM ESTÚDIO

Donas de uma sabedoria popular, as caixeiras do divino espírito santo encontraram na tecnologia uma maneira de eternizar os seu conhecimentos que antes eram passados por diversas gerações de forma oral que com o tempo ou se perdia ou era transformada.

No imenso repertório musical do Divino, destacam-se alguns toques considerados obrigatórios, que têm função determinada em etapas da festa e que nenhuma caixeira pode deixar de saber: Espírito Santo dobrado, alvorada, alvoradinha, Santana, Nossa Senhora da Guia, hino da missa, dança das caixeiras e repasse das posses. Além desses, existem inúmeras outras cantigas que podem ser cantadas em diferentes momentos da cerimônia, e cada grupo de caixeiras possui seu próprio repertório. É muito comum que o repertório das caixeiras de São Luís seja enriquecido com cantigas trazidas das festas do interior do Maranhão.

E como forma de preservar essa tradição que atravessou o tempo, que as caixeiras do divino espírito santo de Pindaré-Mirim do Maranhão, que integram a orquestra Mundana Refugi entraram em estúdio para gravar o seu primeiro disco. E para bancar os custos da produção, elas iniciaram recentemente uma campanha para arrecadar recursos para financiar o lançamento do álbum. A campanha foi idealizada pelo músico e produtor cultural maranhense Kadu Galvão, que tem objetivo de preservar o canto e toque das caixeiras, além de incentivar a produção da arte como espaço de tradição, devoção e musicalidade.

O registro musical conta com o apoio de Carlinhos Antunes (artista e músico-diretor da Orquestra Mundana Refugi), os cantores Flávia Bittencourt e César Nascimento e o percussionista e produtor musical Luiz Claudio.

A vaquinha virtual foi iniciada no último dia 30 de agosto. Kadu Galvão reforçou que os interessados em fazer doações podem fazê-las, também, por meio de depósito ou transferência bancária. Os comprovantes podem ser enviados para: caixeirasdodivino.pindaremirim@gmail.com.

Para transferir para a conta do Banco do Brasil, os dados são: Agência – 4445-8; Conta-corrente – 27.811-4; CPF – 23460048808; José Ricardo Sousa Galvão. Já para a Caixa Econômica Federal: Agência-3958; Conta poupança – 00026017-6; CPF – 23460048808; José Ricardo Sousa Galvão.

Formada em 1991 por mulheres negras e idosas da cidade de Pindaré-Mirim dispostas a louvar o Divino Espírito Santo. O Grupo formado por Maria Caixeira tem cerca de 30 mulheres idosas acima dos 65 anos de idade que cantam e dançam em louvação ao Divino Espírito Santo. moradoras da periferia de Pindaré, tocam caixa como uma continuidade dos seus antepassados em geral são domésticas, lavradoras, dona de casa e zeladoras.

EMPREENDEDORISMO

Sesc faz seleção de artesãos para feira

INSCRIÇÕES PARA FEIRA DE ARTESANATO SESC VAI ATÉ DIA 15

Valorizando a produção dos pequenos negócios e favorecendo a economia criativa, o Sesc Maranhão está selecionando artesãos interessados em participar da I Feira de Artesanato e Empreendedorismo On-line. A convocatória contempla a seleção de 30 (trinta) artesãos individuais, com suas respectivas produções, para a divulgação de trabalhos em ambiente virtual. As inscrições serão realizadas exclusivamente pelo link **abre.ai/feiradeartesanatosesc** até o dia 15 de setembro.

Dentre os trinta artesãos cadastrados na convocatória, três serão selecionados para ministrar oficina online. A seleção levará em consideração os critérios: praticidade, execução das peças elaboradas e experiência com cursos. Além da ficha de inscrição preenchida, disponível **noabre.ai/feiradeartesanatosesc**, os candidatos devem enviar os seguintes documento: flyer digital e link da página de instagram ou outro meio de divulgação do trabalho do artesão para o endereço feiradeartesanatosescma@gmail.com, até as 23h59 do dia 15 de setembro de 2020, com o seguinte assunto: I Feira de Artesanato On-line – Sesc-Ma e no corpo do e-mail informar nome completo do interessado e telefone de contato.

A divulgação do resultado está prevista para o dia 18 de setembro no **www.sescma.com.br/editais**. A I Feira de Artesanato e Empreededorismo On-line acontecerá de forma 100% online nas redes sociais do Sesc (Instagram e Youtube), nos dias 23, 24 e 25 de setembro de 2020. O artesanato regional ganha força agora com o evento promovido pelo Sesc Maranhão. A ideia dessa iniciativa é continuar fomentando a economia criativa e o consumo colaborativo, especialmente nesse momento desafiador para os artesãos e pequenos produtores.

AUDIOVISUAL

Guarnicê entra para o ressurgimento do cinema drive-in

A ABERTURA E O ENCERRAMENTO DO FESTIVAL SERÃO REALIZADAS DE FORMA VIRTUAL NO QUAL OS FILMES TAMBÉM SERÃO EXIBIDOS

A43ª edição do Festival Guarnicê de Cinema será realizada em formato híbrido, se adaptando à necessidade do distanciamento social em meio à pandemia do Covid-19. Além de apresentações em formato virtual, o Guarnicê entrará para uma onda de ressurgimento vintage consequente da pandemia: o retorno dos cinemas drive-in. A abertura e o encerramento do festival serão realizadas nesse formato, no qual os filmes também serão exibidos.

Antes uma alternativa nostálgica, os cinemas drive-in reemergem como uma opção segura de entretenimento fora de casa e sem risco de contágio. Com essas precauções, o ressurgimento dos filmes ao ar livre se tornou um fenômeno nos Estados Unidos – país de origem do formato – e em outros países, como França e Tailândia.

O auge do cinema drive-in norte-americano, nas décadas de 50 e 60, é simulado em filmes como Loucuras de Verão (1972) e Grease – Nos Tempos da Brilhantina (1978). No Brasil, os cinemas drive-in tiveram seu esplendor nos anos 1970.

No Brasil, dez estados adotaram o cinema drive-in após o início da pandemia, incluindo Rio de Janeiro e São Paulo. Nas exibições a céu aberto, redes proeminentes de cinema encontraram uma válvula de escape, diante do fechamento de suas salas.

Com realização da Universidade Federal do Maranhão (UFMA), por meio da Pró-Reitoria de Extensão e Cultura (Proec), via Diretoria de Assuntos Culturais (Dac), o Guarnicê tem apoio de instituições públicas e empresas. "Ação extensionista da UFMA, o festival projeta e interage com o novo audiovisual do Brasil no Maranhão", disse a diretora da Dac e coordenadora geral do Festival, Li-Chang Shuen Sousa.

Entre as premiações oficiais, estão a de melhor longa nacional, que receberá o Troféu Guarnicê mais R$ 23 mil reais, dedutíveis de impostos; melhor curta nacional, que receberá o Troféu Guarnicê e mais R$ 12 mil reais, também dedutíveis de impostos, e o Prêmio Assembleia ao melhor filme realizado por maranhenses com premiação em dinheiro de 10 salários mínimos, também dedutíveis de impostos.

Sobre o Festival Guarnicê

O Festival Guarnicê de Cinema é o maior do estado do Maranhão, além de o terceiro mais antigo do Brasil. O festival é promovido pela Diretoria de Assuntos Culturais (DAC) da Pró-Reitoria de Extensão e Cultura da Universidade Federal do Maranhão. A 43ª edição do Guarnicê será realizada entre os dias 14 e 21 de outubro.

LIVE

Milton Cunha debate crise das escolas de samba

"30 DIAS – UM CARNAVAL ENTRE A ALEGRIA E A DESILUSÃO"

O carnavalesco Milton Cunha (**@miltoncunhaoficial**) recebe o documentarista Valmir Moratelli (**@vmoratelli**) em live neste domingo (13), a partir das 20h30, no Instagram. O bate-papo é sobre o longa-metragem dirigido pelo convidado "30 Dias – Um Carnaval entre a alegria e a desilusão", que descortina a crise política, ideológica e financeira por qual as Escolas de Samba atravessam no Rio de Janeiro. O audiovisual está em circuito de exibição no canal de TV por assinatura Prime Box Brazil entre setembro (dia 13 às 18h45 / dia 22 às 06h45 / dia 30 às 18h45) e outubro (dia 9 às 0h, dia 24 às 22h e dia 31 às 06h40). A classificação indicativa é 12 anos.

Iniciou sua carreira de carnavalesco na Beija-Flor, onde ficou de 1994 a 1997.[3] Depois passou pela União da Ilha, Leandro de Itaquera de São Paulo, Unidos da Tijuca e em seguida foi para a São Clemente, onde ficou por dois anos tendo inclusive estreado no Grupo A. Em 2006, foi carnavalesco da Viradouro e no ano seguinte, continuou no outro lado da "poça", só que como da Porto da Pedra. No carnaval de 2008 se afastou, mas foi convidado para participar da comissão de carnaval da São Clemente, mas só elaborando o enredo. em 2009, voltou a ser carnavalesco da Viradouro[4][5] e no ano seguinte continuou em Niterói, só que como carnavalesco da Cubango. A partir de 2007 iniciou sua carreira internacional trabalhando no Brazilian Ball do Canadá, Toronto, onde esteve até a última edição do baille, em setembro de 2012. A partir de 2010 tornou-se o carnavalesco da primeira escola de samba de San Luis: a Sierras del Carnaval realizando os desfiles de 2010 a 2013. Nos últimos quatro anos realizou trabalhos relacionados ao carnaval em Estocolmo, Londres e Johanesburgo. Trabalhou como cenógrafo de Shows em Angola e Brasil,

SERVIÇO
Live Milton Cunha e Valmir Moratelli
Quando: 13 de setembro, às 20h30
Instagram: **@miltoncunhaoficial** e **@vmoratelli**