

# O IMPARCIAL

Ano XCIV Nº 36.226 | SÃO LUÍS-MA, SÁBADO E DOMINGO, 20 E 21 DE NOVEMBRO DE 2021 | CAPITAL E INTERIOR  @OImparcialMA  @imparcialonline  @oimparcial  98 98232-0262

## ELEIÇÕES DE 2020

### 13 candidatos de "fachada" são acionados pelo MPMA

Os funcionários públicos solicitaram afastamento temporário (de 15 de agosto a 15 de novembro de 2020) de suas funções, não realizaram atos de campanha ou não obtiveram votos, mas continuaram a receber remunerações normalmente, causando danos no valor de R\$ R\$ 166.491,11 ao erário municipal. PÁGINA 3



## ELEIÇÕES 2022

### Possível junção de Lula e Alckmin impactará o Maranhão

O vice-governador Brandão, (foto) que assumiu o comando do PSDB maranhense em março deste ano, já estaria consultando a direção nacional se pode declarar apoio a Lula no 1º turno, já que o tucano-mor Fernando Henrique Cardoso disse que, num eventual 2º turno entre Lula e Bolsonaro, o PSDB apoiará Lula. PÁGINA 3

## CHEGOU A HORA!

# Saiba tudo sobre o 1º dia do Enem 2021

Máscaras serão obrigatórias

Saiba que horas fechamos os portões

Dicas para não zerar a redação

O que pode e não pode ser levado

Quais documentos são permitidos

PÁGINA 11



## DIA DA CONSCIÊNCIA NEGRA

### Data marca a morte de Zumbi dos Palmares

PÁGINA 10



### Personalidades negras que fizeram história

PÁGINA 10



### Combate ao racismo no mercado de trabalho

PÁGINA 10



### As lendas e mistérios do Cafua das Mercês

PÁGINA 9

## OPORTUNIDADES

### IFMA abre 6.705 vagas em seletivo

PÁGINA 12

## BENEFÍCIO

### Veja o calendário de pagamento do Auxílio Brasil

PÁGINA 12





## Sampaio tem uma das piores campanhas da Série B



Considerada uma das mais difíceis dos últimos anos, por ter a participação de alguns clubes que reiteradamente disputam competições da elite do futebol brasileiro, inclusive conquistando títulos, a Série B está às vésperas de chegar ao final.

PÁGINA 13

## TEMPO E TEMPERATURA

Chuva  10mm Chances: 90%  
Vento  NE 26km/h  
Umidade  ↓ 51% ↑ 70%  
Sol  05:39h 17:55h

## BASTIDORES

### Duas pedras no caminho

Os pré-candidatos a governador do Maranhão estão atentos sobre a reunião que o governador Flávio Dino marcou para o dia 29 com os líderes dos partidos da base aliada. A informação de novo encontro com os partidos ganha maior força porque o dia D para Flávio Dino anunciar o nome de sua preferência de candidato a governador em 2022. Acontece que o próprio chefe do governo e líder do bloco de 2018 resolveu ganhar mais tempo.

## TÁBUA DE MARÉ

SEG 20/11/2021  
04H26 ..... 0.5M  
10H39 ..... 6.0M  
16H51 ..... 0.7M  
23H02 ..... 6.0M



## ELEIÇÕES 2022

# Possível junção de Lula e Alckmin impactará o MA

Caso Geraldo Alckmin seja escolhido para ser vice de Lula, sucessão ao governo de Flávio Dino sofrerá impacto entre os pré-candidatos que estão de olho nos Leões

RAIMUNDO BORGES  
DIRETOR DE REDAÇÃO

A possibilidade de o ex-presidente Luiz Inácio Lula da Silva (PT) se juntar, em 2022, com o tucano mais influente do PSDB (quatro vezes governador de São Paulo), Geraldo Alckmin traria forte potencial para remexer com a disputa presidencial e mudar o cenário da sucessão do governador Flávio Dino, no Maranhão. Cotado nos últimos dias para ser o possível vice na chapa de Lula, maior adversário dos tucanos em São Paulo, Alckmin, porém, mantém-se calado, mas atento. Afinal, o PSDB vai rachado para as prévias da escolha do candidato em 2022, entre governadores João Doria (SP) e Eduardo Leite (RS).

Para Lula nada é eterno na política, inclusive posições ideológicas. Sobre a possibilidade da união com o tucano, ele declarou: “Eu tenho uma extraordinária relação de respeito com o Alckmin. Eu fui presidente quando ele foi governador, e nós conversamos muito. Não há nada que aconteceu entre eu e o Alckmin que não possa ser reconciliado”, declarou. Já o ex-governador paulista, que está de saída do PSDB, disse na semana passada (12/11), que fica “honrado” com a lembrança de seu nome. No entanto, afirmou que a decisão sobre sua candidatura não é para agora. “Já disseram que vou ser candidato ao Senado, a governador, a vice-presidente. Vamos ouvir. Fico muito honrado da

lembrança do meu nome”, disse ele, acrescentando que vai “amadurecer conversando”. E negou que tenha diferenças intransponíveis com Lula, que política precisa ser feita com civilidade e com quem tem apreço pela democracia. Questionado se o petista tem essa qualidade, respondeu: “É claro que tem, não só ele, é óbvio que tem”.

## Repercussão no Maranhão



Qual a repercussão da eventual chapa Lula x Alckmin no Maranhão? A depender do PT estadual, presidido por Augusto Lobato, a aliança é bem-vinda. Afinal de contas, PT e PSDB já se uniram até Acre, quando Jorge vieiras foi eleito governador, com um vice tucano. No Maranhão, o PSDB fechou com Flávio Dino em 2014, indicando Carlos Brandão que, por sua vez, não deixou de ser liberal, com o PCdoB. É

a prova de que as pessoas não mudam a ideologia, mas a ideologia é muda as pessoas. O senador Roberto Rocha espera de Jair Bolsonaro entrar no PL, para segui-lo como seu candidato no Maranhão.

O vice-governador Brandão, (foto) que assumiu o comando do PSDB maranhense em março deste ano, já estaria consultando a direção nacional se pode declarar apoio a Lula no 1º turno, já que o tucano-mor Fernando Henrique Cardoso disse que, num eventual 2º turno entre Lula e Bolsonaro, o PSDB apoiará Lula. Brandão está fechado com o PT regional, enquanto o PT municipal de São Luís fechou com o senador Weverton Rocha (PDT). Mas essas posições para o diretório nacional não contam. A ordem é sempre de cima para baixo.

O outro ato desse enredo fica por conta do governador Flávio Dino. Ele passa o governo em primeiro de abril para Carlos Brandão e sairá candidato a senador. Segundo fontes do Palácio dos Leões, Dino teria perguntado a Lula se, para subir no palanque de Brandão, precisaria que o tucano trocasse o PSDB pelo PSB. Lula respondeu que não. “Preciso do PSDB comigo em 2022”, teria respondido. Agora, aproximação do petista com Alckmin depende da concretização de sua saída do PSDB e a filiação no PSB, partido ao qual foi convidado pelo aliado Márcio França. Mas Alckmin também pode ingressar no PSD, a convite de Gilberto Kassab, ex-prefeito de São Paulo.

## Uma pedra no caminho do PSD para o governo



PARTIDO DE EDIVALDO HOLANDA JR TENTA SE CONSOLIDAR

Se optar Alckmin optar pelo PSB, Alckmin estará com Flávio Dino, aliado de primeira linha do petista Lula da Silva. Se bandejar para o PSD estará no Maranhão no Partido de Edivaldo Holanda Júnior, que trabalha duro para consolidar seu nome como candidato a governador. A estrutura do partido no Estado é pequena. Em qual lugar, porém, Alckmin estará mais perto de Carlos Brandão, governador em 2022, do que do senador Weverton Rocha, que colou sua pré-campanha à imagem do ex-presidente Lula, deixando de escanteio o pedetista Ciro Gomes, habilitado para concorrer pela 3ª vez ao Planalto.

Em coletiva de imprensa no Parlamento Europeu, em Bruxelas (Bélgica), Lula disse não temer que o tucano, contra o qual concorreu nas eleições de 2006, o trairia, como se costumou a definir a atuação de Michel Temer, vice de Dilma Rousseff (2011-2016), que assumiu seu cargo após lutar pelo processo de impeachment. “O vice é uma pessoa que tem que ser levado muito a sério na relação com o presidente – porque o vice pode ser presidente, e podem acontecer muitas coisas. Depois, ele tem que ser uma pessoa que soma, e não que diverge com o presidente.”

Lula disse que não entende que sua atuação na capital belga, sede da União Europeia, tenha tido o tom de campanha eleitoral, “até porque eu não pedi voto”. No entanto, as negociações e falas de Lula devem se intensificar a medida que outros pré-candidatos comecem a também se colocar no debate público, como o ex-juiz Sergio Moro (Podemos) e o ex-ministro Ciro Gomes (PDT), além do próprio presidente da República, Jair Bolsonaro (atualmente sem partido), que atua juntando a governança com a pré-campanha.

## AUXÍLIO BRASIL

# Senado debate PEC dos Precatórios na 2a feira

O Senado promove nesta segunda-feira (22), às 15h, sessão temática para debater a Proposta de Emenda à Constituição (PEC) 23/2021, conhecida como PEC dos Precatórios. O debate faz parte do esforço dos senadores para chegar a uma solução de consenso que viabilize o pagamento do Auxílio Brasil, programa social sucessor do Bolsa Família, sem que haja adiamento do pagamento de precatórios ou alteração do teto de gastos, como temem os críticos do texto aprovado pela Câmara dos Deputados.

O senador Izalci Lucas (PSDB-DF) é o primeiro signatário do requerimento para a realização da audiência, que também contou com as assinaturas de outros seis senadores e dois líderes de partidos e blocos parlamentares.

Para a sessão, o requerimento propõe as presenças de representantes da Instituição Fiscal Independente (IFI), do Senado Federal; do Ministério da Economia; e das consultorias de Orçamento do Senado e da Câmara dos Deputados. O senador Rogério Carvalho (PT-SE) apresentou aditamento, aprovado pelo Plenário, incluindo na sessão Tereza Campello, ex-ministra do Desenvolvimento Social e Combate à Fome.

Nos últimos dias, o líder do governo no Senado, Fernando Bezerra Coelho (MDB-PE), que também é o relator da PEC, realizou uma série de reuniões com senadores para discutir possíveis aprimoramentos no texto a ser apreciado na Casa. Entre os interlocutores de Bezerra, estavam os senadores José Aníbal (PSDB-SP), Oriovisto Guimarães (Podemos-PR) e Alessandro Vieira (Cidadania-SE), autores de PECs alternativas.

## Emenda substitutiva

Da discussão surgiu a Emenda nº 3, substitutiva global à PEC 23, de auto-

ria de Alessandro, Aníbal e Oriovisto, fundindo em um só texto as propostas alternativas dos três senadores. “A PEC dos Precatórios está sendo reconstruída em conjunto, chegando a uma solução clara, para conseguirmos manter o respeito pela responsabilidade fiscal. Com esse novo texto, estamos oferecendo a oportunidade de o governo criar o benefício de forma sustentável. Podemos ter responsabilidade social sem cometer nenhuma irresponsabilidade fiscal”, afirmou Oriovisto.

A principal novidade da emenda é a retirada do teto de gastos previsto na Constituição, em caráter excepcional, de parte do pagamento de precatórios — dívidas que são fruto de sentenças transitadas em julgado contra União, estados ou municípios. Com isso, abre-se um “espaço fiscal” de R\$ 89 bilhões, garantindo o pagamento do Auxílio Brasil.

Com a mudança, segundo os autores da emenda substitutiva, garante-se um auxílio de R\$ 400 mensais para 21 milhões de brasileiros sem que seja adiado o pagamento de qualquer precatório previsto para 2022.

“A proposta [substitutiva] garante o pagamento total dos precatórios previstos para 2022 e não altera a regra do teto de gastos”, comemorou José Aníbal.

O texto também veda as chamadas “emendas de relator”, nome dado a emendas parlamentares que não explicitam o senador ou deputado responsável por sua inclusão no Orçamento. Além disso, a emenda cria mecanismos para facilitar a negociação dos passivos judiciais de União, estados e municípios, o que em tese reduzirá no futuro o peso dos precatórios no Orçamento da União.

A PEC 23 resolvia a questão do espaço fiscal parcelando o pagamento de parte dos precatórios e alterando o método de cálculo do teto de gastos. A emenda substitutiva elimina esses dois aspectos do texto — os mais criticados pelos opositores da PEC, por minar, segundo eles, a credibilidade da economia brasileira perante os investidores internacionais.

Em seu Relatório de Acompanhamento Fiscal, publicado na última quarta-feira (17), a Instituição Fiscal Independente advertiu que “a mudança retroativa da forma de correção do teto de gastos seria, na prática, o fim da regra como concebida”, e que, mesmo antes da votação da PEC no Senado, “os efeitos sobre o cenário macroeconômico já são sentidos”, devido ao aumento da incerteza.

## Renda básica

Há ainda outras emendas e propostas alternativas à PEC 23, entre elas mais uma PEC, a 42/2021, cujo primeiro signatário é o senador Rogério Carvalho (PT-SE). Ela exclui do teto de gastos R\$ 50 bilhões, em 2022 e 2023, para o pagamento da renda básica. Inserir, além disso, o direito a esse tipo de renda entre as garantias constitucionais.

## DESMATAMENTO

# “Vamos ver qual é a realidade desse troço”



HÁ UMA “PRESSÃO” PARA AVANÇO EM TERRAS NÃO OCUPADAS

O governo ainda está “analisando” os dados que registram o maior aumento no desmatamento em 15 anos na Amazônia. É o que afirmou o vice-presidente Hamilton Mourão (PRTB), nesta sexta-feira (19). Segundo ele, os números assustadores divulgados pelo Instituto Nacional de Pesquisas Espaciais (Inpe) na quinta (18) seriam reflexo do “avanço de gente em busca de teto”. “O dado que eu tinha eram os números do Deter (Sistema de Detecção de Desmatamento Rápido). Os números, na nossa projeção, ficariam 5% abaixo do ano anterior. O que aconteceu? O Inpe fez uma revisão do ano anterior e, se vocês olharem, diminuiu (2020) e este ano aumentou. Então, não sei se no ano que vem pode dar uma reduzida nesse (ano de 2021) também. Nós estamos analisando isso aí ainda para ver qual é a realidade desse troço”, afirmou o vice hoje na porta do Palácio do Planalto.

De acordo com os dados do Inpe, entre 2020 e 2021, a área desmatada na Amazônia Legal no período foi de 13.235 km², um aumento de 22% em relação ao período anterior. O vice, que é presidente do Conselho Nacional da Amazônia Legal (Canal), afirmou que os dados mostram uma “pressão” para o avanço em terras não ocupadas na Amazônia, em especial na construção de moradias. “A gente tem que entender onde ocorreram as maiores ilegalidades. Por exemplo, o maior aumento aparece como sendo no Pará, mas o maior aumento não foi no Pará e, sim, no Amazonas, especificamente na região sul do Amazonas. Então, é outra área onde está acontecendo um avanço de gente em busca de teto”, reforçou.

ELEIÇÕES DE 2020

# Candidatos de 'fachada' acionados pelos MPMA

De acordo com o levantamento realizado pelo Ministério Público Estadual as treze candidaturas fictícias causaram danos de R\$ 166,5 mil ao erário municipal

O Ministério Público do Maranhão (MPMA) ajuizou, nesta quinta-feira, 18, Ação Civil por ato de improbidade administrativa contra 13 servidores municipais de Bom Jesus das Selvas (termo judiciário de Buriticupu) que registraram candidaturas de "fachada" a vereador nas eleições de 2020.

Os funcionários públicos solicitaram afastamento temporário (de 15 de agosto a 15 de novembro de 2020) de suas funções, não realizaram atos de campanha ou não obtiveram votos, mas continuaram a receber remunerações normalmente, causando danos no valor de R\$ R\$ 166.491,11 ao erário municipal.

Na Ação, assinada pelo titular da 1ª Promotoria de Justiça de Buriticupu, Felipe Augusto Rotondo, são citados os servidores Ernando Barbosa, Gil-dásio Silva, Hagamenon Moura, Francinaldo Sampaio, Antonio da Conceição, Maria Silma Nunes, Aldo Mendes de Paula, Jânio Abreu, Erismar Sousa, Marconio Gomes, Francisco Reis Silva, Antonio de Freitas Filho e Stephanie Sousa.

**INFRAÇÃO PENAL** – A ACP foi motivada por Procedimento Preparatório Eleitoral (PPE), instaurado em dezembro de 2020, com base em denúncia do senhor Jorge dos Santos Silva. O PPE foi encaminhado à 1ª Promotoria de Justiça de Buriticupu pela 2ª Promotoria de Justiça daquela comarca (que também exerce função eleitoral).

Para apurar possível infração penal eleitoral dos servidores públicos municipais, a 1ª Promotoria de Justiça de Buriticupu instaurou, em outubro,



MPMA PEDIU INFORMAÇÕES À JUSTIÇA SOBRE REGISTRO DAS CANDIDATURAS

Notícia de Fato sobre a questão.

O MPMA pediu informações à Justiça Eleitoral sobre o registro das candidaturas e a quantidade de votos obtidos pelos candidatos.

Pelo menos, quatro candidatos não tiveram votos, o que mostra que nem votaram em si mesmos. Cinco postulantes obtiveram somente um voto, três receberam dois votos e o restante dos candidatos teve sete votos. "Os servidores públicos se licenciaram para concorrer a cargo eletivo e forma livre consciente, com fim de receber remuneração sem exercer as funções dos cargos, não praticaram atos de campanha eleitoral, obtiveram votação ínfima ou inexistente. Assim, se enriqueceram indevidamente em razão do cargo que exerciam, se apro-

priando das verbas municipais sem contraprestação dos serviços para os quais foram nomeados", enfatiza o promotor de justiça, na Ação.

**PEDIDOS** – Além do ressarcimento do valor do dano causado, o Ministério Público pede a condenação dos acionados à perda dos bens ou valores acrescidos ilicitamente ao patrimônio e da função pública, além da suspensão dos direitos políticos até 14 anos.

Outras punições são o pagamento de multa civil no valor do acréscimo patrimonial e a proibição de contratar com o Poder Público ou de receber benefícios ou incentivos fiscais ou creditícios, direta ou indiretamente, ainda que por meio de pessoa jurídica da qual seja sócio majoritário, por, pelo menos, 14 anos.

## BASTIDORES

Raimundo Borges  
bastidores@oimparcial.com.br



## Duas pedras no caminho

Os pré-candidatos a governador do Maranhão estão atentos sobre a reunião que o governador Flávio Dino marcou para o dia 29 com os líderes dos partidos da base aliada. A informação de novo encontro com os partidos ganha maior força porque o dia D para Flávio Dino anunciar o nome de sua preferência de candidato a governador em 2022. Acontece que o próprio chefe do governo e líder do bloco de 2018 resolveu ganhar mais tempo. Ao invés de anunciar preferência, ele deve apenas abrir o diálogo franco com cada liderança sobre a sucessão estadual. Nesse diálogo ele será o principal protagonista.

Dino já disse a pessoas próximas que não vai anunciar o nome preferido na disputa do Palácio dos Leões, para a qual se movimentam o vice-governador Carlos Brandão (PSDB), o senador Weverton Rocha (PDT) e os secretários Felipe Camarão (Educação), Simplício Araújo (Indústria, comércio e Energia). É improvável que o deputado federal Josimar do Maranhãozinho (PL) ainda faça parte da base aliada, depois de anunciar rompimento do Flávio Dino. Também o ex-prefeito de São Luís, Edivaldo Júnior ingressou no PSD, trabalha como pré-candidato e já estaria, em tese, fora do bloco dinista, buscando caminho próprio.

O vice Carlos Brandão disse que continua fazendo o trabalho colaborativo com o governador, mantém-se alinhado e leal. Vai esperar a reunião do dia 29 para ver o que dela sairá. Ao redor do gabinete de Dino, no Palácio dos Leões, ninguém duvida que a escolha dele recaia em Brandão. Mas como será uma decisão sem recuo, o governador do PSB prefere dar tempo ao tempo. Vai esperar chegar 2022 para tomar a mais complicada decisão de toda a sua trajetória à frente do governo. Afinal, não é fácil escolher um nome entre quatro e não provocar ruptura que leve a um desmoronamento prematura do bloco.

No âmbito interno da equipe de secretários, Dino terá como acomodar a situação sem provocar traumas. Mas não será fácil convencer Weverton Rocha de que, com o mandato no Senado até 2026, poderia aguardar aquela eleição. Não é diferente dizer a Carlos Brandão que ele, mesmo como titular da governança do Maranhão a partir de abril poderia se contentar apenas em cumprir a transição num governo-tampão de nove meses. Em conversa com amigos, Brandão disse o seguinte: "Por que eu teria de abdicar de concorrer em 2022? Tenho uma longa carreira pública em governo e no Congresso sem um único processo. Ficha limpa e muita disposição. Por que iria deixar de disputar?"

## TRÂNSITO

# Câmara apresenta propostas para o transporte público



CÂMARA DE SÃO LUÍS APRESENTOU PROPOSTAS PELA MELHORIA DO TRÂNSITO E TRANSPORTE PÚBLICO DA CAPITAL MARANHENSE

Sinalização, ampliação de vias e aumento da frota de ônibus são algumas das propostas debatidas na Câmara Municipal de Vereadores, para melhorar o trânsito e o serviço de transporte coletivo em São Luís. Na primeira quinzena deste mês, parlamentares apresentaram proposições com foco no tema, pontuando a segurança de condutores e pedestres, além de reforçar a garantia de um transporte público com mais qualidade.

As propostas repercutiram no momento em que o sistema de transporte coletivo enfrentava uma greve, que durou 12 dias, e deixou milhares de pessoas sem ônibus na Grande Ilha. Os requerimentos dos vereadores foram apresentados, encaminhados aos órgãos competentes.

Requerimento da vereadora Karla Sarney (PSD) solicita a implantação de uma faixa de pedestre e de sistema

de sinalização do trânsito na Rua 17, Unidade 201, bairro Cidade Operária. No local funciona uma creche e há um grande fluxo de pessoas – alunos e funcionários. A proposta vem garantir a segurança dos que trabalham e estudam no local. O documento de nº 1015/21 foi enviado ao gabinete da Prefeitura de São Luís e à Secretaria Municipal de Trânsito e Transportes (SMTT).

### Mais coletivos para usuários

Mais ônibus aos usuários do bairro Bequimão, é o pedido do vereador Raimundo Penha (PDT), em requerimento no qual solicita aumento da frota de coletivos. Enviado à Prefeitura e à SMTT, o requerimento de nº 182/21, atende demanda de moradores do bairro que utilizam o transporte coletivo para locomoção diária.

O vereador Francisco Chaguinhas (Podemos) apresentou dois requerimentos que contemplam ações de infraestrutura em benefício do bairro Jardim São Cristóvão. No documento nº 1656/21, o parlamentar solicita que sejam construídas três faixas de pedestres na Avenida Lourenço Vieira da Silva. A via é a principal do bairro e recebe um grande fluxo de veículos. Com a sinalização, reduziria riscos de acidentes a pedestres e traria mais segurança à travessia ao longo da avenida.

O vereador solicita ainda, uma faixa de pedestre na rua José Sarney, que fica ao lado da Unidade Integrada Professor Carlos Cunha. Nesse caso, o pedido vai garantir a segurança na travessia de alunos e funcionários. Ambos os requerimentos foram encaminhados ao Poder Executivo municipal.

### Quem leva?

Sob o comando da ex-governadora Roseana Sarney, o MDB estadual está na moita sobre as eleições de 2022. Ela recebe pressão para disputar o governo do Maranhão, mas prefere uma campanha mais modesta: concorrer à Câmara dos Deputados.

### Quem leva?

Como não sinaliza entrar na corrida do Palácio dos Leões, Roseana vai empurrando com a barriga o assédio de vários pré-candidatos, como Roberto Rocha, Felipe Camarão, Weverton Rocha, Edivaldo Júnior e até Flávio Dino, que já conversa com Sarney como colega de Academia de Letras.

### Sinuca de bico

Se Flávio Dino nunca jogou sinuca, agora vai ter que aprender a sair de uma jogada daquelas de bico. Se escolher o vice-governador Carlos Brandão para disputar o governo, abre caminho para Weverton Rocha romper e tentar ser o mestre-sala do bloco.

### "Qual é a compreensão que o Sergio Moro tem do drama brasileiro"

Do presidenciável do PDT, **Ciro Gomes, com sua metralhadora giratória empunhada rumo ao ex-mandachuva da lava jato de Curitiba e ex-ministro de Bolsonaro.**

**1** Situação política nada confortável vive o deputado federal Aluísio Mendes. Seu PSC pode cair na cláusula de barreira e ser trucidado nas urnas. Ele pensou em seguir Jair Bolsonaro na filiação partidária, marcha rumo ao PL.

**2** O problema para Aluísio Mendes é que o PL no Estado é morada inviolável do deputado Josimar do Maranhãozinho, e os dois são velhos inimigos de ferro e fogo. Portanto suas desavenças não cabem dentro do mesmo partido. Ficou ruim para Aluísio.

**3** A senadora Eliziane Gama defende que o governador Flávio Dino deixe para mais tarde a definição sobre o candidato de sua preferência ao governo em 2022. "O momento está muito tumultuado tanto na política estadual quanto na nacional", argumenta.

## FUSTIGANDO O TEMPO

CARLOS GASPAR  
Presidente da AML

Fustigo o tempo, para que ele me desperte na lembrança dos anos que vivi. Longe da nostalgia, do saudosismo que deprime, desejo me ver envolvido por um passado de tantas recordações de todos os momentos felizes que moldaram o meu espírito. Sigo assim o meu caminho, agora nesta São Luís tão amada e tão maltratada, mas que enreda as pessoas na sua história, mesmo aquelas que vêm de outras plagas, como eu, que vim dos campos da Baixada ocidental.

Fundada pelos franceses, ou pelos lusitanos como querem outros historiadores de estudos mais recentes, é São Luís ainda onde se fala melhor a nossa língua pátria, fora de Portugal; e também sempre foi considerada, por muitos anos, a mais portuguesa de todas as cidades brasileiras. Sem dúvida, do mesmo modo, representa a pura expressão de raças miscigenadas e harmonizadas nas crenças e nos costumes, riqueza que os políticos modernos buscam destruir, como se não bastassem os valores monetários que embolsam.

Fustigo o tempo, para me ver aprendiz de D. Edith, uma professora que montou sua sala de aula na própria residência e acolhia alunos das várias séries do curso primário. Da primeira à quinta, lá estavam todos, divididos em expedientes diferentes. Português, matemática, história e geografia eram as disciplinas únicas, preparatórias para um bom curso primário e para o sucesso do exame de admissão ao ginásio. De segunda a sexta-feira vinham as lições bem explicadas e repetidas para quem não as compreendessem, a fim de que fossem tomadas no último dia da semana, em forma de sabatinas. Quatro carcos de milho e uma palmatória so-

bre a mesa de D. Edith, mas nunca ouvi queixas quanto ao uso desses instrumentos de pressão.

De lições em Viana, comparo a pedagogia doce e delicada de tia Maroca e de tia Rakima, nas minhas primeiras letras, com a prática dura e objetiva de D. Edith, na Rua do Norte, frente para a Praça da Alegria, em uma residência identificada por minha irmã Maria de Lourdes como de uma janela aberta e duas fechadas. Onde estudas, Lourdinha? “Na casa que tem uma janela aberta e duas fechadas”.

Fustigo o tempo, novamente, para dele me valer, na recordação de minha mãe, preocupada com a perda do ano letivo dos filhos, pois chegamos de Viana, quando aqui as aulas regulares já haviam iniciado, matrículas escolares encerradas; e não menos com o distanciamento de conteúdo das lições de onde viéramos, para onde agora nos encontrávamos.

Remeto-me às recordações das casas de nrs. 5 e 11, da Praça de Santaninha, onde residimos até o primeiro semestre ou parte dele, de 1948. A essa altura o nosso espaço doméstico ainda era o mesmo, sem falar que Maria Regina, minha irmã, havia chegado ao mundo a 18 de dezembro de 1946, para juntar-se aos sete irmãos à sua espera, com o acompanhamento responsável de D. Zezé, parteira das melhores, e sob a orientação do então famoso médico Dr. Alarico Pacheco.

Fustigo o tempo, mais uma vez, para despertar a minha memória, fazendo rever em pensamento as cuidadosas criadas colaboradoras, Arcelina e Carmen, que conosco vieram de Viana. Esta última retornou sem muita demora, em face de suas práticas transcendentais, nada harmônicas com as convicções religiosas da família.

E continuo sob o entusiasmo do tempo, agora a restabelecer visual-

mente o quadro que se me apresentou naquele primeiro despontar do dia na casa de nr. 11, da Praça de Santaninha. Manhã de sol ardente, eu percorrendo a longa calçada, de ponta a ponta, da Rua de Santaninha à Rua Rio Branco, ao escapar da vigilância materna, fazendo-me conhecer pelas cercanias, casas geminadas, bem mais de dez.

Fustigo o tempo, repetidamente, e vou me encontrar com a vizinhança, que tanta saudade me deixou, quando dessa Praça me mudei em 1948. E logo batem à minha porta memorial D. Desinha, enfermeira que tantas injeções nos aplicou; Agnaldo, menino da minha idade, filho do senhor Arnaldo, alfaiate dos bons, que confeccionou meu primeiro terno (de calças curtas?) para a minha Primeira Comunhão; o Sr. Danilo Martins e filhos; duas senhoras, talvez sessentonas ao meu olhar, parecidas irmãs, que moravam na mesma casa; o Sr. Hildebrando Arruda, proprietário da Miscelânea Dalva, que ficava na esquina com a Rua Rio Branco, possuía duas filhas, de nomes Ilzeni e Ildeci, e um filho chamado Francisco; e mais outros bons vizinhos, cujos nomes já fugiram da minha memória.

Bem, preocupa-me cansar o leitor com depoimentos detalhados, como esse que acabei de fazer. Claro que sendo evocativas as crônicas que venho escrevendo, há natural tendência de ir aos detalhes acerca do relato que está sendo feito. Assim como é, também, muito grande o risco de seguir certa cronologia, ordem muito empregada em algumas biografias. Não é o caso, aqui. Farei tudo para tornar bem leves as leituras das crônicas. Obrigado pela compreensão.

## TRÂNSITO LIVRE PARA O PROGRESSO

OSMAR GOMES DOS SANTOS

Juiz de Direito da Comarca da Iha de São Luís. Membro das Academias Ludovicenses de Letras; Maranhense de Letras Jurídicas e Matinhense de Ciências, Artes e Letras

Osmar Gomes dos Santos. Juiz de Direito da Comarca da Ilha de São Luís. Membro das Academias Ludovicenses de Letras; Maranhense de Letras Jurídicas e Matinhense de Ciências, Artes e Letras.

A sociedade está, e naturalmente precisa estar, em constante evolução. A chave para o progresso é não parar, fazer rodar a engrenagem da inventividade, do empreendedorismo, da tecnologia, das ciências, da geração de emprego e de renda.

Uma nação somente avança com a mola propulsora, que são as pessoas, podendo exercer livremente o direito de ir e vir, da livre iniciativa, de ter a oportunidade de realizar uma atividade laboral. Ganha a nação e ganha o indivíduo, nas mais diversas áreas da economia, uma vez que de lá que retira seu sustento para viver com dignidade.

O Estado deve, em contrapartida oferecer condições para que o desenvolvimento aconteça. E falô Estado no sentido genérico, enquanto instituição maior de regulação, que envolve todos os poderes e órgãos públicos.

Esse desenvolvimento deve se dar em diversas frentes, desde a macroeconomia, até a formalização de iniciativas pequenas que geram emprego, renda e prosperidade. Criar condições básicas, estruturantes, é dever do Estado e isso envolve o planejamento adequado das cidades, notadamente daquelas consideradas metrópoles.

O trânsito é um desses pontos que dão um nó e geram um gargalo difícil de ser solucionado, mas que é possível encontrar ações capazes de amenizar seus efeitos na vida de quem precisa se deslocar diariamente.

É bem verdade que São Luís não se compara com algumas grandes cidades em termos de complexidade, ainda, mas no tocante ao seu trânsito é possível estabelecer alguns paralelos ao caos vivido além fronteiras. Intervenções aqui, puxadinhos acolá e as soluções concretas e efetivas parecem não chegar.

necessita se deslocar nos horários de pico, terminam por perder entre uma e duas horas por dia, em alguns casos até mais.

Penso que se tivéssemos um trânsito mais organizado, com melhor planejamento e pensado de forma contextualizada e estruturante, conseguiríamos melhor mobilidade urbana. Isso resultaria em ganho de tempo, de qualidade de vida e de qualidade no trabalho.

Cito como exemplo uma pessoa que precisa se deslocar, de ônibus, da Cidade Operária até o Renascença, para entrar às 08h no serviço. Em regra, ela chega ao seu destino por volta das 07h50 ou mesmo pontualmente às 08h.

Fazendo uma análise regressa, durante seu deslocamento, pela Avenida Jerônimo de Albuquerque, ela encontra diversos pontos de estrangulamento, engarrafamentos, sinais, faixas de pedestres. Todos os obstáculos que contribuem para que o trânsito não flua.

Retorna um pouco mais, alguns minutos nas “integrações”, aguardando o sobe e desce de pessoas com destinos mil a cruzarem a cidade. Um pouco antes disso, lá está o indivíduo na parada, minutos a fio aguardando o ônibus. Até se chegar ao despertar desse cidadão, que precisa acordar às 05h30, organizar seu café e tentar pegar o ônibus das 6h30 para encarar a dura jornada.

Toda essa rotina diária para chegar ao seu trabalho às 08h da manhã e retornar para casa sabe-se lá que horas, pois, durante a volta o quadro se inverte. Ao sair de casa, deixa os filhos dormindo, quando regressa, já estão na cama.

Fiz essa reflexão ao me deparar com a grande quantidade de dispositivos colocados exclusivamente para travessias de pedestres, semáforos e faixas. São muitos e em lugares que outros dispositivos serviriam bem à população, e com mais segurança, a exemplo das passarelas.

Somente nesse trajeto hipotético aventado acima, existem dezenas desses dispositivos semafóricos e faixas onde uma passarela resolveria. Um semáforo ou faixa, em alguns casos, pode travar o trânsito gerando

por quilômetros. É o chamado gargalo, que afunila e trava todo o fluxo.

Cito, no referido trajeto, alguns pontos da Avenida Guajajaras, assim como os da região da Cohab, do Angelim, do Bequimão, do Vinhais, do Cohafuma, do Renascença. Sem empecilhos, o trânsito certamente fluiria melhor.

Não se trata aqui de priorizar os motores em detrimento das pessoas, pelo contrário. O planejamento de trânsito se faz para as pessoas, posto que todas elas são impactadas pelos seus efeitos, positiva ou negativamente.

Ainda tomando como base o exemplo dado, considerando que em cada um dos pontos citados tivéssemos passarela, o veículos parariam bem menos e o deslocamento se daria com melhor fluidez, resultando em redução do tempo que se perde no trânsito.

Aquele cidadão das 05h30 perderia menos tempo em seu trajeto para o serviço, o que o possibilitaria dormir um pouco mais e chegar mais cedo em casa. Algo como 30, 40 minutos na ida e o mesmo tempo na volta. Jantar com a família, conversar com os filhos, assistir a um filme com a esposa. Qualidade de vida.

O mesmo cidadão, ao chegar ao seu destino, digamos, no Bairro Renascença, somente teria que gastar 2 minutos para atravessar uma passarela. Economiza-se cerca de 30 minutos e gastar apenas 2 para atravessar uma passarela, com toda segurança na travessia, parece ser uma boa troca.

Recentemente, trafegando pela Avenida Daniel de La Touche, reparei no serviço para instalação de mais dois semáforos. Em um espaço de cerca de 2 Km, talvez menos, passará a existir, exatos nove semáforos, além de algumas faixas de pedestres. Para completar, não vemos sincronismo nos dispositivos.

Falo como cidadão urbano, razão pela qual posso estar equivocado em minha análise, natural. Nem quero aqui pregar a abolição das faixas e semáforos. Apenas trago para a reflexão o debate, uma vez que o progresso pede passagem, a cidade precisa de mobilidade e os cidadãos de qualidade

## PAISAGEM DA FOME E DEGRADAÇÃO HUMANA

LUIZ EDUARDO NEVES DOS SANTOS/FERNANDO EURICO LOPES ARRUDA FILHO

Geógrafo e professor da UFMA/Defensor Público do Estado-MA

Como é sabido, o Brasil é um dos países mais desiguais do planeta, a concentração de riqueza e renda tem aumentado bastante, mesmo em um cenário pandêmico, enquanto a situação de pobreza e extrema pobreza são onipresentes e não param de se expandir no território do país. Segundo dados do IBGE, 52 milhões de brasileiros se encontram nesta situação, são homens e mulheres desempregadas ou subempregadas, sobrevivendo em lugares insalubres e habitações precárias, sem acesso à serviços básicos de Saúde e Educação, sem Assistência Social, invisibilizados pelo Estado e pela sociedade e em situação de grave insegurança alimentar, um verdadeiro “museu da exploração humana”, como bem definiu Mike Davis em seu Planeta Favela. Tal contingente populacional é composto, em sua maioria, por pessoas pretas e pardas (73%), um doloroso retrato de uma sociedade que ainda possui fortes marcas da escravidão.

As senzalas modernas, produto da espoliação causada pelo sistema de acumulação, são representadas pelas favelas, guetos e palafitas. Essa massa de despossuídos também se aglomera em torno de lixões, “na imundície do pátio, catando comida entre os detritos”, e compõem uma paisagem repleta de urubus, ratos e baratas, algo comum em diferentes lugares do Brasil, especialmente em estados como o Maranhão, que ainda amarga os piores índices socioeconômicos e ambientais entre as 27 unidades da federação. Assim, é possível identificar milhares de pessoas que sobrevivem nos e dos lixões. Um verdadeiro contingente de famélicos nos mais variados municípios maranhenses.

As violações aos Direitos Humanos são gravíssimas. É escandaloso e revoltante, ainda hoje, a manutenção de áreas destinadas ao acúmulo de lixo a céu aberto no Brasil e no Maranhão. Lembrando que em 2010 foi promulgada a lei 12.305, que instituiu a Política Nacional de Resíduos Sólidos. Entre seus objetivos havia a previsão de estimular a redução e a reutilização de resíduos, bem como banir os lixões no Brasil até 2014, algo que a imensa maioria dos municípios brasileiros não cumpriu, por absoluta ausência de responsabilidade social e vontade política de prefeitos, vereadores, deputados e governadores, que alegam dificuldades de alocação de recursos financeiros.

O fato é que nos últimos anos o Brasil aumentou muito sua geração de lixo, passando de 66,7 milhões de toneladas em 2010 para quase 80 milhões de toneladas em 2019, segundo dados do Panorama dos Resíduos Sólidos no Brasil 2020. Municípios como Pinheiro, o maior da baixada maranhense, em virtude da aprovação do Novo Marco do Saneamento Básico (Lei nº 14.026/2020), têm até o fim de 2023 para extinguir seu lixão e municípios com menos de 50 mil habitantes possuem até dezembro de 2024 para desativar essas aberrações.

O conhecido “catador de lixo” faz parte de um ciclo econômico perverso. Esse trabalhador invisível vai em busca de alumínio, ferro e cobre, além de sacolas plásticas e garrafas pet, os quais são comercializados para os donos de depósitos, tendo como destino final a indústria da reciclagem, ou seja, a procura é por materiais que podem ser reciclados e reutilizados.

Existem dois tipos de catadores, o das ruas e o do lixão. Aqueles que catam no lixão não usam qualquer tipo de calçado para proteção. São inúmeros relatos de queimaduras por cinzas e faíscas porque ateiam fogo para ficar visível o ferro, cobre e alumínio. Em Pinheiro, a catação dos materiais recicláveis é realizada nas ruas, na feira, próximo ao mercado e onde há intensa produção de resíduos.

No lixão da Piçarreira em Pinheiro, homens, mulheres, idosos e crianças, arriscam a vida sem qualquer equipamento de segurança, os acidentes de trabalho são frequentes. Para evitar queimaduras do sol, usam camisas de manga comprida durante o dia e muitos trabalham à noite, para evitar insolação. O trabalho começa cedo, é extenuante, mas se o catador consegue reunir material suficiente, não necessita trabalhar muito o restante do dia.

A defensoria pública em Pinheiro visitou o lixão e lá presenciou situações chocantes. Crianças disputam restos de comida com urubus e cachorros. O catador não mira apenas os produtos, pois matar a fome é mais urgente, por isso, frequentemente, não esperam de imediato a venda para os depósitos.

O ponto de maior fluxo é quando um caminhão de uma grande rede de supermercados da cidade vai despejar seu lixo, por volta das 13h30min. Todos correm para disputar os rejeitos, incluindo toda sorte de indivíduos: crianças, idosos e mulheres grávidas, por exemplo. A partir disso, a defensoria encampou a luta para a criação de uma associação de catadores, tendo em vista a falta de equipamentos, de condições de trabalho, de conhecimentos para executar a coleta, a seleção de materiais e de apoio financeiro para a infraestrutura.

Em audiência pública promovida pela defensoria foi constituída uma associação de catadores e o poder público municipal, de imediato, instituiu uma renda mínima mensal e o fornecimento de cestas básicas para cada catador. Graças ao trabalho da defensoria, que também tem mostrado e denunciado tal situação a setores importantes da mídia, cerca de 300 pessoas em situação de extrema vulnerabilidade social estão sendo beneficiadas, isto quer dizer que este grupo deixou de ser invisível para a sociedade e a luta para que tenham condições mais dignas de vida está longe de terminar.

## IHGM, 96 ANOS DE HISTÓRIA

EUGES LIMA  
Presidente do IHGM

Hoje, 20 de novembro de 2021, o Instituto Histórico e Geográfico do Maranhão, está completando noventa e seis anos de fundação.

O IHGM, como é conhecido pela sua sigla, é uma sociedade, formada por 60 cadeiras, cada uma patronada por uma personalidade ilustre do estudo da história, geografia e arqueologia do Maranhão. Tudo começou, quando por iniciativa de Antônio Lopes, foi reunido um grupo de onze homens de boa vontade na livraria de Wilson Soares e foi fundado o então Instituto de História e Geografia do Maranhão, que depois passaria a chamar-se Instituto Histórico e Geográfico do Maranhão. Era a terceira tentativa de se fundar um Instituto Histórico no Maranhão. Em 1864, ainda no Império, houve uma fundação que não prosperou e em 1918, novamente, outra fundação que teve vida curta.

O objetivo era criar uma sociedade científica que coordenasse os estudos e pesquisas nas áreas de história, geografia, etnografia, etnologia e arqueologia do Maranhão. O IHGM é considerado a primeira instituição científica do Estado do Maranhão.

A ideia de se fundar um Instituto Histórico no Maranhão nessas primeiras décadas do século XX, surgiu como forma de homenagear o cente-

nário de nascimento do Imperador D. Pedro II (1925), por isso, a data escolhida para realização da primeira sessão cívica dessa nova sociedade – Realizada no Salão Nobre da Câmara Municipal de São Luís – foi o 2 de dezembro, data de nascimento do Imperador.

Assim registra o jornal “O Combate” sobre a sessão de instalação do IHGM na Câmara Municipal de São Luís no dia 1 de dezembro de 1925: A primeira sessão cívica do Instituto de História e Geographia do Maranhão, comemorativa da sua instalação e dedicada também a data que recorda o nascimento de D. Pedro II, terá lugar amanhã, às 10 horas, com máxima solenidade na sala de sessões da Câmara Municipal. Comparecerão a solenidade todas as autoridades federaes, estaduais e municipais. À porta da Câmara tocarão as bandas musicas. O ingresso será permitido às famílias e cavalheiros, estudantes, auxiliares do comércio. O corpo comercial e consules foram convidados por intermédio da prestigiosa Associação Comercial. Serão

expostos retratos de D. Pedro II, D. João VI e D. Pedro I, sendo o de D. Pedro II devido ao pincel do distinto pintor snr. Paula Barros (Jornal O Combate, 1 de Dez. de 1925).

Os fundadores foram onze intelectuais, dos mais renomados, estudiosos da história e geografia do Maranhão com estudos e trabalhos publicados, eram professores, historiadores, geógrafos, jornalistas, médicos, juristas, engenheiros, clérigos, mas principalmente, pesquisadores e homens de letras. Entre eles estavam: Antônio Lopes da Cunha, Justo Jansen Ferreira, José Ribeiro do Amaral, Domingos de Castro Perdigão, Wilson da Silva Soares, Benedito de Barros e Vasconcellos, Pe. Arias Cruz, Pe. José Fer-

reira Gomes, José Pedro Ribeiro e José Eduardo de Abranches Moura. O primeiro presidente foi o Dr. Justo Jansen Ferreira, médico, professor e geógrafo, autor de vários trabalhos, principalmente nas áreas de geografia e história.

Ao longo desses 96 anos, o Instituto Histórico e Geográfico do Maranhão publicou 47 revistas, promoveu inúmeros encontros, seminários, palestras, simpósios, contribuindo assim, para o estudo, a pesquisa e a divulgação do conhecimento histórico, geográfico e das áreas afins, além de defender e velar o patrimônio histórico e cultural do estado do Maranhão. Parabéns, viva o IHGM!

## A quilométrica fila de espera dos benefícios previdenciários e assistenciais

WAGNER BALERA

Professor titular de Direito Previdenciário e de Direitos Humanos na Faculdade de Direito da Pontifícia Universidade Católica de São Paulo (PUC-SP), livre-docente em Direitos Humanos, doutor em Direito das Relações Sociais, autor de mais de 30 livros na área de Direito Previdenciário e de mais de 20 livros da área de Direitos Humanos e sócio fundador e titular do escritório Balera, Berbel & Mitne Advogados.

Com o pomposo nome de Programa de Gestão do Atendimento Presencial (PGAP), o INSS intenta, sem sucesso, pôr fim às filas de espera dos benefícios.

Tudo pode não passar de outra manobra diversionista.



Consoante os dados oficiais, há algo como 1,8 milhões de segurados que esperam o deferimento dos benefícios básicos – aposentadoria, pensão por morte e auxílio por incapacidade (o antigo auxílio-doença). E o que se assinala como mais grave, por atingir diretamente os mais pobres, são mais de 600.000 pessoas idosas ou com deficiência que aguardam o resultado do pedido de Benefício de Prestação Continuada (BPC).

Notem bem! Não foi erro de digitação. Quase dois milhões e meio de pessoas estão sem resposta ao pleito de prestações de natureza alimentar!

Talvez por ser desconfiado, sempre pensei que isso é algo propositado. Cada benefício que deixa de ser pago é parte integrante de certo jogo protelatório que faz sobrar mais e mais dinheiro em caixa. E como sempre brandem o surrado tema do déficit da previdência social, os gestores se sentem tranquilos. Parecem acreditar que denegando, pela omissão, direitos subjetivos, deixam de agravar a dramática situação financeira do sistema.

É extremamente estranho que nunca ninguém tenha pensado em chamar à responsabilidade aqueles que dirigem a instituição. Haverá, decerto, desculpas despidas de nenhum valor, mas ninguém terá como contornar o princípio constitucional da eficiência dos serviços públicos.

Intentemos alguma explicação.

O tema não é novo. Certa feita, há quase vinte anos, uma emissora de televisão me convocou para, um pouco antes das seis da manhã de um dia de semana qualquer, comparecer às portas da agência da previdência social num bairro da zona oeste de São Paulo. É que lá, como em quase todas as partes, a distribuição de senhas se tornara um rentável serviço. Alguém que foi entrevistado nos contou que chegava às oito da noite do dia anterior, dormia no local, ao relento, e de manhã obtinha a senha que repassava a alguém por certa quantia.

A primeira explicação, que vem desde então, é o notório sucateamento da máquina administrativa, agravada com o desligamento por aposentadoria ou morte dos servidores. Ademais, a estrutura física, e mesmo os equipamentos, sempre e sempre se mostram aquém dos avanços tecnológicos que bem poderiam resolver esse problema de pessoal mediante procedimentos automatizados de concessão das prestações.

Convém lembrar que quem respondia pelas despesas administrativas e da máquina estrutural era a União. O dinheiro da previdência social não deveria pagar essa conta. Mas, hoje em dia, até esse custeio é rateado entre todos os contribuintes.

Imagine, por instantes, a dimensão espacial dessa monumental fila, considerada a distância regulamentar de um metro entre uma pessoa e outra! Será que, se enfileirados em dado momento e, como na caminhada do povo hebreu rumo à terra prometida, fossem recebidos pelo Todo Poderoso, o que este diria ao Moisés de plantão? “Eu ouvi os clamores do meu povo e descí para libertá-lo.” (Ex. III, 7).

Seja o porta-voz desses que não têm voz. E reclame por eles ao Moisés de plantão.

### EDITORIAL

## Cuidado com o “chip da beleza”

Impulsionados pelas redes sociais e por perfis de famosos que sobrevalorizam a exposição do corpo perfeito, muita gente busca uma solução fácil para ter uma pele mais bonita, firme, emagrecer e melhorar o desempenho físico.

Isso explica a mais recente febre do “chip da beleza”, implante hormonal que vem sendo utilizado indevidamente e que pode causar danos irreversíveis à saúde.

O alerta partiu da Sociedade Brasileira de Endocrinologia e Metabologia (Sbem Nacional), que afirmou recentemente, em nota, que não recomenda o uso de implantes de gestrinona para tratamento terapêutico de endometriose e é contra a aplicação para fins estéticos e de desempenho físico. O posicionamento oficial da entidade sobre uso e abuso de implantes de gestrinona no Brasil foi feito em conjunto com o Departamento de Endocrinologia Feminina, Andrologia e Transgeneridade.

De acordo com o documento, o uso de implantes hormonais, utilizando esteroides sexuais e seus derivados, vem aumentando de forma avassaladora no Brasil. Por serem apresentações customizáveis, existe um real risco de superdosagem e de subdosagem.

Também a Federação Brasileira das Associações de Ginecologia e Obstetrícia (Febrasgo) já tinha criticado o uso como opção terapêutica no trata-

mento de sintomas da menstruação, menopausa, doenças dependentes do estrogênio (os hormônios femininos) ou contracepção. Em nota, a Febrasgo divulgou que não existem dados suficientes que validem a segurança do uso do dispositivo, especialmente de longo prazo.

A gestrinona começou a ser estudada no final dos anos 1970 para tratamento da endometriose por via oral e, no Brasil, obteve registro na Anvisa em 1996. Mas, conforme a Sbem, não existem estudos de segurança e eficácia da gestrinona para tratamento de endometriose por uso parenteral, particularmente, por meio de implantes.

Como não há produção de gestrinona oral no Brasil, os implantes hormonais são comercializados de forma manipulada, isolada ou associada a outros hormônios. Diante disso, a grande questão é: qual a dosagem e o que está sendo colocado dentro dos implantes? Ninguém sabe ao certo.

A gestrinona também é um hormônio com ações anabolizantes e consta na lista de substâncias proibidas no esporte da World Anti-Doping Agency (WADA). O uso do implante hormonal ganhou espaço no mercado e virou o “queridinho das mulheres” que buscam, de forma fácil e equivocada, o aumento da massa muscular, da libido e melhora da performance física e estética.

Mas há efeitos colaterais sérios do implante de gestrinona relatados em consultórios médicos, entre eles inchaço, alteração do clitóris, mudança da voz, aumento de acne e de oleosidade na pele, entre outros. A Sbem alerta para o aumento de relatos de efeitos adversos associados ao uso de implantes de gestrinona e outros hormônios androgênicos em mulheres, com risco até de complicações cardiovasculares e morte.

Vale destacar que os implantes hormonais trazem benefícios quando bem administrados em pacientes que necessitam e acompanhados por médicos endocrinologistas ou ginecolog-

istas durante o tratamento. Mas, de novo, a utilização de qualquer hormônio com finalidade estética não é reconhecida, e a indicação de hormônios para pessoas que não apresentam deficiências hormonais é contraindicada e pode trazer sérios danos à saúde.

Diante desses riscos, é preciso que haja maior fiscalização da comercialização da gestrinona pela Anvisa, para coibir o uso abusivo que vem sendo observado no Brasil, bem como uma campanha de conscientização sobre os riscos do uso desse tipo de implante.

É importante que as mulheres conversem com seus médicos, se municiem de informações sobre outros tipos de tratamentos com hormônio para fins terapêuticos e não se rendam ao canto da sereia de famosas e influenciadoras em redes sociais sobre a facilidade de ganhos estéticos com a gestrinona. Os riscos para a saúde são grandes, e o alerta já foi dado.

# Nosso papel tá on!

**8** MILHÕES  
DE ACESSOS  
**O IMPARCIAL.com.br**



GOVERNO DO ESTADO DO MARANHÃO  
SECRETARIA DE ESTADO DO MEIO AMBIENTE E RECURSOS NATURAIS

BALNEABILIDADE DAS PRAIAS DA REGIÃO METROPOLITANA DE SÃO LUÍS

PONTOS	COORDENADAS	LOCALIZAÇÃO	REFERÊNCIA	CONDIÇÃO	DATA DA ÚLTIMA COLETA
P01	02°30'01.08"S 44°19'11.33"O	Praia da Ponta d'Areia São Luís	Ao lado do Espigão Ponta d'Areia	PRÓPRIO	17/11/2021
P02	02°29'51.40"S 44°18'44.30"O		Em frente à rampa de acesso à praia, lado direito do Praia Mar Hotel	PRÓPRIO	
P03	02°29'39.50"S 44°18'28.10"O		Em frente ao Centro de Atendimento ao Banhista na Praça do Sol	PRÓPRIO	
P04	02°29'11.0"S 44°18'07.20"O	Praia Ponta do Farol - São Luís	Em frente ao Farol e Forte de São Marcos	PRÓPRIO	
P05	02°29'12.10"S 44°17'32.30"O		Em frente à Praça do Pescador, próximo à Barraca do Chef	PRÓPRIO	
P06	02°29'12.50"S 44°17'05.60"O	Praia de São Marcos São Luís	Em frente ao Posto Guarda Viduas - Bombeiros	PRÓPRIO	
P07	02°29'11.40"S 44°16'32.20"O		Em frente ao prédio verde com o heliporto	IMPRÓPRIO	
P08	02°28'59.90"S 44°16'01.90"O		Em frente à banca de jornal da pç. de alimentação da Litorânea	IMPRÓPRIO	
P09	02°28'52.70"S 44°15'40.30"O	Praia do Calhau São Luís	Em frente à Estação Elevatória de Esgoto 2.2 (E.E. 2.2) da CAEMA e Círculo Militar	PRÓPRIO	
P10	02°28'53.70"S 44°15'12.60"O		Em frente à descida da Rua Altamira, proximidades da Pousada Vela Mar	PRÓPRIO	
P11	02°28'53.40"S 44°14'19.60"O		Em frente à descida da Avenida Copacabana e Pousada Sulça	PRÓPRIO	
P12	02°28'46.20"S 44°14'19.00"O	Praia do Olho de Água São Luís	Em frente à descida da rua São Geraldo	PRÓPRIO	
P13	02°28'29.0"S 44°13'33.60"O		À direita da Elevatória Iemanjá II	PRÓPRIO	
P14	02°28'30.0"S 44°13'14.90"O		Em frente à casa com pirâmides no teto, antes da falésia	PRÓPRIO	
P15	02°28'13.40"S 44°12'41.80"O	Praia do Meio São José de Ribamar	Próximo ao Kachius Bar e Restaurante	PRÓPRIO	
P16	02°28'05.20"S 44°12'22.70"O		Próximo ao Bar e Restaurante Capiá 2	PRÓPRIO	
P17	02°27'50.80"S 44°11'55.00"O	Praia do Araçá São José de Ribamar	Em frente à rampa principal de acesso a praia	PRÓPRIO	
P18	02°27'47.90"S 44°11'29.00"O		Em frente ao Bar da Atalaia	PRÓPRIO	
P19	02°27'33.50"S 44°10'32.20"O	Praia do Araçá Paço do Lumiar	Em frente ao Bar e Restaurante Rainha	PRÓPRIO	
P20	02°27'33.50"S 44°10'32.20"O		Em frente ao Las Vegas Bar e Restaurante	PRÓPRIO	
P21	02°27'22.70"S 44°10'22.20"O	Praia Olho de Porco Reposa	Última barraca antes da foz do Igarapé do Mangue Seco/Olho de Porco	PRÓPRIO	
P22	02°27'00.4"S 44°09'47.20"O		Em frente à Bibliot. do Caranguejo próx. às barracas da Val e do Sr. Pedro	PRÓPRIO	

Resolução CONAMA nº 274/2000 de 29 de novembro de 2000. Art. 2º As águas doces, salobras e salinas destinadas à balneabilidade (recreação de contato primário) terão sua condição avaliada nas categorias própria e imprópria. **Atenção:** A ocorrência de chuvas influencia negativamente na qualidade das águas das praias, considerando que ocorre maior carreamento de matéria orgânica oriunda da lavagem das vias públicas para os rios e, consequentemente, para os mares. Portanto, na ocorrência de chuvas, recomenda-se evitar a recreação nas 24h que as sucederem. O monitoramento foi realizado no período de 18/10/2021 a 17/11/2021, integrando a série de acompanhamento semanal das condições de balneabilidade das praias da Ilha do Maranhão.

SECRETARIA DE ESTADO DO MEIO AMBIENTE E RECURSOS NATURAIS – SEMA  
Av. do Holandeses, N° 04, Qd. 06, Ed. Manhattan, Calhau - São Luís/MA - CEP 65.071-38.  
Endereço Eletrônico: [ouvidoria@sema.ma.gov.br](mailto:ouvidoria@sema.ma.gov.br)

CRM-MA  
CONSELHO REGIONAL DE MEDICINA DO ESTADO DO MARANHÃO

EDITAL DE PUNICÃO  
CENSURA PÚBLICA EM PUBLICAÇÃO OFICIAL

O Conselho Regional de Medicina do Estado do Maranhão, no uso das suas atribuições conferidas pela Lei nº 3.268/57, regulamentada pelo Decreto nº 44.045/58, consoante o acórdão de 09/09/2021, exarado nos autos do Processo Ético Profissional nº 10.389-289/12, do Conselho Regional de Medicina do Estado de São Paulo – CREMESP vem tornar pública a pena de CENSURA PÚBLICA EM PUBLICAÇÃO OFICIAL, prevista na alínea "c" do artigo 22 da mencionada Lei, por infração ao artigo 29 e 44 do Código de Ética Médica (Resolução CFM nº 1.246/1988) cujos fatos também estão previstos nos artigos 1 e 21 do Código de Ética Médica (resoluções CFM nº 1.931/2009 e 2.217) ao médico, DR.. ROGERIO MATA PADOVAN, inscrito no CRM/SP Nº. 104.587 e no CRM/MA nº 5388.

São Luís – MA, 19 de novembro de 2021.

Abdon José Murad Neto  
Presidente CRM/MA

GRANORTE S.A.  
CNPJ 06.049.258/0001-69  
NIRE 201300005927

Assembleias Gerais Ordinária e Extraordinária  
Edital de Convocação

Ficam os senhores acionistas convocados para comparecerem nas Assembleias Gerais Ordinária e Extraordinária, a serem realizadas às 17:00 horas do dia 30 de novembro de 2021, em segunda convocação, no escritório social situado na Av. Colares Moreira, nº 07, Centro Empresarial Viniúcius de Moraes, Salas 1106/1107, Renascença, São Luís – MA, CEP 65071-322, a fim de deliberarem sobre a seguinte ordem do dia: **Em Assembleia Geral Ordinária:** (1) Tomar as contas dos Administradores; deliberar sobre as demonstrações financeiras da sociedade, relativas aos exercícios sociais findos em 31.12.2019, 31.12.2019 e 31.12.2020; (2) Deliberar sobre a destinação do resultado do exercício e a distribuição de dividendos; (3) Eleger os Membros do Conselho Fiscal; **Em Assembleia Geral Extraordinária:** (1) Autorizar contratação de financiamento bancário para aquisição de equipamentos; (2) Autorizar a Diretoria a alienar bens móveis e imóveis da empresa; (3) Abertura de filial; (4) Fixar a verba de remuneração da Diretoria e dos membros do Conselho Fiscal.

**Informações Gerais:**  
1. Documentos à Disposição dos Acionistas: Nos termos da legislação aplicável, as cópias dos documentos referentes às matérias da ordem do dia se encontram à disposição dos Acionistas na sede social da Companhia.  
2. Participação nas Assembleias Gerais: Os Acionistas deverão comparecer às Assembleias Gerais munidos dos seguintes documentos: (a) documento de identidade, (b) instrumentos de mandato para representação do Acionista pro procurador e/ou documento que prove a legitimidade de representação.

São Luís – MA, 20 de novembro de 2021.

José Carlos dos Santos Salgueiro  
Diretor-Presidente

LEILÃO DE BENS DO SENAC/MA  
Dia 07/12/2021 às 10:00h

Lote 01- 04 lavatórios, 17 cadeiras de corte de cabelo, 13 carros auxiliares manúe e pedicure, 02 cadeiras cirandinhas Venezia. Lance inicial: R\$ 1.100,00. Lote 02- 09 cadeiras giratórias, 24 mesas retangulares. Lance inicial: R\$ 1.000,00. Lote 03- adega, armário hospitalar, 04 cadeiras fixas interlocutoras, 07 mesas refeitório, 04 cadeiras fixas mapa cinza, 05 mesas retangulares, mesa retangular porta teclado. Lance inicial: R\$ 1.000,00. Lote 04- 30 cadeiras fixas assento encosto amadeirado, 04 armários de aço vertical, 05 estantes de aço, 07 gavetões, 05 escadas. Lance inicial: R\$ 600,00. Lote 05- 40 poltronas auditório. Lance inicial: R\$ 1.200,00. Lote 06- preparador de alimento, 08 aparelhos de ar condicionado, balança verificadora, extrator de suco. Lance inicial: R\$ 1.000,00. Lote 07- 06 aparelhos de ar condicionado, balcão checkout. Lance inicial: R\$ 1.000,00. Lote 08- 11 máquinas costura, 05 carrinhos auxiliares. Lance inicial: R\$ 600,00. Lote 09- 16 impressoras, 06 notebooks, scanner, 10 computadores. Lance inicial: R\$ 1.200,00.

Gustavo Martins Rocha  
Leiloeiro Oficial do Estado do Maranhão  
Telefone/WhatsApp: (98) 4141-2441  
Site para lances: [www.grleiloes.com](http://www.grleiloes.com)

LEILÃO DE 21 IMÓVEIS  
Online  
Data do Leilão: 29/11/2021 a partir das 11h00

bradesco ZUKERMAN

IMÓVEIS LOCALIZADOS NO AMAZONAS • BAHIA • GOIÁS • MARANHÃO • MINAS GERAIS  
RIO DE JANEIRO • RIO GRANDE DO SUL • SANTA CATARINA • SERGIPE • SÃO PAULO

À VISTA 10% DE DESCONTO  
APARTAMENTOS • CASAS • IMÓVEL COMERCIAL • IMÓVEL INDUSTRIAL • TERRENOS

LOTE 07 - CASA  
SÃO JOÃO DO CARÚ/MA - CENTRO  
Rua do Comércio, s/nº. Áreas totais: terr. 617,40m² e constr. estimada no local 186,31m² (consta no R134,08m²). Matr. 116 do RI local.  
Lance Mínimo R\$ 47.000,00  
Mínimo à vista: R\$ 42.300,00

Comissão do leiloeiro: o arrematante pagará ao leiloeiro 5% sobre o valor da arrematação. O edital completo (descrição dos imóveis, condições de venda e pagamento) encontra-se registrado no 8º Oficial de Registro de Títulos e Documentos e Civil de Pessoa Jurídica da Comarca de São Paulo nº 1.530.054 em 16/11/2021 e protocolado no 1º Oficial de Registro de Títulos e Documentos de Osasco sob nº 172.594 em 17/11/2021. Leiloeiro Oficial: Dora Plat - Jucesp 744.

MAIS INFORMAÇÕES: 3003.0677  
BANCO.BRADESCO/LEILÕES | [www.ZUKERMAN.com.br](http://www.ZUKERMAN.com.br)

LEILÃO DO SENAC/MA  
Dia 07/12/2021 às 10:00h

São oito lotes com materiais diversos: cadeiras, mesas, armários, escadas, aparelhos de ar condicionado, máquinas de costura, notebooks, computadores e muitos outros bens.

Gustavo Martins Rocha  
Leiloeiro Oficial do Estado do Maranhão  
Telefone/WhatsApp: (98) 4141-2441  
Site para lances: [www.grleiloes.com](http://www.grleiloes.com)

8 MILHÕES DE ACESSOS  
o [imparcial.com.br](http://imparcial.com.br)

EDITAL DE 1ª E 2ª PÚBLICO LEILÃO Nº 002/2021

BATO INNOVA DO BRASIL PARTICIPAÇÕES LTDA, com sede na Rua Miquelinos, nº 01, Edifício Golden Tower, sala 414, Jd. Renascença, São Luís/MA, inscrita no CNPJ nº 15.259.284/0001-02, como Credor Fiduciário, promoverá a venda dos imóveis adiante descritos, no local supra mencionado, nos termos da Lei 9.514/97 de 20 de novembro de 1997, art. 27, por intermédio do Leiloeiro Público Gustavo Martins Rocha, matrícula nº 017/06, mediante 1º Público Leilão a ser realizado em 29 de novembro de 2021 às 10 horas, e o 2º Público Leilão a ser realizado em 14 de dezembro de 2021 às 10 horas, somente on-line pelo site [www.grleiloes.com](http://www.grleiloes.com). Informações com o leiloeiro pelo telefone/WhatsApp: (98) 4141-2441, no horário comercial ou pelo endereço de e-mail: [grleiloes@grleiloes.com](mailto:grleiloes@grleiloes.com).

IMÓVEIS: Lote 01 – Terreno localizado na Travessa 23, nº 12, quadra 37-A, Jaguaré, Loteamento Ilha Verde Residence, São José de Ribamar/MA, com o tamanho de 10mX30m, área real total de 300 m², perfeitamente descrito e caracterizado na matrícula nº 101.832, do Serventia Extrajudicial do 1º Ofício Comarca da Ilha de São Luís/MA – Termo Judiciário de São José de Ribamar/MA.  
1º Leilão (avaliação) - Lance mínimo: R\$ 57.201,24  
2º Leilão (dívida) - Lance mínimo: R\$ 61.062,92

Lote 02 – Terreno localizado na Rua São Judas Tadeu, nº 06, quadra 08, Jaguaré, Loteamento Ilha Verde Residence, São José de Ribamar/MA, com o tamanho de 10mX30m, área real total de 300 m², perfeitamente descrito e caracterizado na matrícula nº 101.080, do Serventia Extrajudicial do 1º Ofício Comarca da Ilha de São Luís/MA – Termo Judiciário de São José de Ribamar/MA.  
1º Leilão (avaliação) - Lance mínimo: R\$ 71.125,38  
2º Leilão (dívida) - Lance mínimo: R\$ 72.738,20

Os imóveis serão vendidos no estado em que se encontram, com todas as suas instalações, benfeitorias, pertences e acessórios, no atual estado de ocupação e conservação no qual se apresentam. Eventuais débitos que recaiam sobre o imóvel, especialmente dívidas condominiais e tributos (IPTU e quaisquer taxas incidentes sobre o imóvel) até a data do leilão, serão quitados exclusivamente pela Bato Innova do Brasil Participações.

Valor do lance mínimo para fins de 1º Leilão é o valor da avaliação fiscal e o valor do lance mínimo para fins de 2º Leilão é o valor da dívida do imóvel, sendo aceito pagamento à vista, carta de crédito quitada ou parcelamento somente no segundo leilão, pela melhor oferta, mais a comissão do leiloeiro de 5% (cinco por cento) sobre o valor da arrematação, reservando-se a Credora Fiduciária o direito de recusar as propostas sempre que forem pro preço vil e/ou inferiores ao valor da dívida e das despesas que a ela devem ser somadas nos termos do artigo 27 da Lei nº 9.514/97. O prazo para o pagamento do imóvel é de cinco dias úteis.

Assinado de forma digital por GUSTAVO MARTINS ROCHA:08524865709

Gustavo Martins Rocha  
Leiloeiro Público Oficial  
JUCEMA nº 017-06

PONTA D'AREIA HOLDING DE PARTICIPAÇÕES S.A.  
CNPJ 09.489.914/0001-32

RELATÓRIO DA ADMINISTRAÇÃO

Senhores Acionistas: Em cumprimento ao que determinada a legislação comercial e societária, bem como ao que determina o estatuto da Sociedade, submetemos à apreciação de V. Sas. As Demonstrações Contábeis acompanhadas das respectivas Notas Explicativas referentes aos exercícios sociais findos em 31 de dezembro de 2017 a 2020. A Administração

BALANÇOS PATRIMONIAIS EM 31 DE DEZEMBRO DE 2017 A 2020					
(Em milhares de reais)					
	Nota explicativa	2020	2019	2018	2017
<b>ATIVO</b>					
<b>Circulante</b>					
Caixa e equivalentes de caixa	3	1	1	1	1
Banco	-	-	-	-	33
	1	1	1	1	34
<b>Não circulante</b>					
Créditos c/ Terceiros	4	64.429	64.429	64.429	57.939
		64.429	64.429	64.429	57.939
<b>Total do ativo</b>		<b>64.430</b>	<b>64.430</b>	<b>64.430</b>	<b>57.973</b>
<b>PASSIVO E PATRIMÔNIO LÍQUIDO</b>					
<b>Circulante</b>					
Empréstimos de terceiros		887	887	887	7.509
Outras contas a pagar		-	-	-	483
		887	887	887	7.992
<b>Patrimônio líquido</b>					
Capital social	5	6.188	6.188	6.188	6.188
Ações em tesouraria		15	15	15	15
Reservas de lucros		57.340	57.340	57.340	43.778
		63.543	63.543	63.543	49.981
<b>Total do passivo e do patrimônio líquido</b>		<b>64.430</b>	<b>64.430</b>	<b>64.430</b>	<b>57.973</b>
<b>DEMONSTRAÇÕES DOS FLUXOS DE CAIXA DOS EXERCÍCIOS FINDOS EM 31 DE DEZEMBRO DE 2017 A 2020 (Em milhares de reais)</b>					
	2020	2019	2018	2017	
Resultado do exercício	-	-	(33)	(2)	
Caixa líquido das atividades operacionais	-	-	(33)	(2)	
Caixa no início do período	1	1	34	36	
Caixa no final do período	1	1	1	34	
Aumento líquido/(redução) de caixa	-	-	(33)	(2)	

NOTAS EXPLICATIVAS ÀS DEMONSTRAÇÕES CONTÁBEIS DOS EXERCÍCIOS FINDOS EM 31 DE DEZEMBRO DE 2017 A 2020

1. Contexto operacional: A Ponta D'Areia Holding de Participações S/A, é uma sociedade anônima de capital fechado. A Companhia tem por objetivos sociais: a) participação societária em outras empresas e ou sociedades quer seja como acionista ou quotista das mesmas.

2. Apresentação das demonstrações contábeis e principais práticas contábeis: 2.1. Apresentação das demonstrações contábeis: As demonstrações contábeis para os exercícios findos em 31 de dezembro de 2017 a 2020 foram preparadas de acordo com as práticas contábeis adotadas no Brasil, que compreendem as normas da Comissão de Valores Mobiliários (CVM) e os pronunciamentos, interpretações e orientações do Comitê de Pronunciamentos Contábeis (CPC) com observância da Lei das Sociedades Anônimas e Normas Brasileiras de Contabilidade. 2.2. Principais práticas contábeis: As principais práticas contábeis adotadas pela entidade estão descritas a seguir: 2.2.1. Apuração do resultado: O resultado das operações é apurado em conformidade com o regime contábil de competência de exercício. 2.2.2. Outros ativos e passivos (circulantes e não circulantes): Os ativos circulantes e não circulantes são apresentados ao valor de custo ou realização, incluindo quando aplicável, as variações monetárias e rendimentos correspondentes. Os passivos circulantes e não circulantes são demonstrados pelos valores conhecidos ou calculáveis, acrescidos, quando aplicável, dos respectivos encargos e das variações monetárias incertas. Não há ajustes relevantes a serem registrados nos ativos e passivos para trazer sua mensuração a valor presente de realização. 2.2.3. Empréstimos e financiamentos: São registrados pelo valor do principal, acrescidos dos encargos financeiros estabelecidos em cláusulas contratuais até a data do balanço. 2.2.4. Tributos e contribuições a recolher: Foram calculados com base nas alíquotas correspondentes e provisionados de acordo com a competência dos fatos geradores de cada tributo e contribuição, cujos pagamentos foram efetuados nas datas pré-estabelecidas pela legislação vigente.

DEMONSTRAÇÕES DO RESULTADO DOS EXERCÍCIOS FINDOS EM 31 DE DEZEMBRO DE 2017 A 2020					
(Em milhares de reais)					
	Nota explicativa	2020	2019	2018	2017
<b>DEMONSTRAÇÕES DO RESULTADO DOS EXERCÍCIOS FINDOS EM 31 DE DEZEMBRO DE 2017 A 2020</b>					
<b>(Em milhares de reais)</b>					
<b>Despesas financeiras</b>					
Resultado financeiro, líquido	-	-	-	(33)	(2)
Resultado antes dos impostos sobre renda	-	-	-	(33)	(2)
Imposto de renda e contribuição social correntes	-	-	-	-	-
<b>Resultado do exercício</b>		<b>-</b>	<b>-</b>	<b>(33)</b>	<b>(2)</b>
<b>DEMONSTRAÇÕES DOS RESULTADOS ABRANGENTES DOS EXERCÍCIOS FINDOS EM 31 DE DEZEMBRO DE 2017 A 2020 (Em milhares de reais)</b>					
	2020	2019	2018	2017	
Resultado do exercício	-	-	(33)	(2)	
Outros resultados abrangentes	-	-	-	-	
<b>Resultado abrangente total do exercício</b>		<b>-</b>	<b>(33)</b>	<b>(2)</b>	
<b>DEMONSTRAÇÕES DAS MUTAÇÕES DO PATRIMÔNIO LÍQUIDO DOS EXERCÍCIOS FINDOS EM 31 DE DEZEMBRO DE 2017 A 2020 (Em milhares de reais)</b>					
	Capital social	Ações em Tesouraria	Reservas de Lucros	Patrimônio Líquido	
Saldos em 31 de dezembro de 2016	6.188	15	43.959	50.162	
Prejuízo do exercício	-	-	-	(2)	
Ajuste de exercícios anteriores	-	-	(179)	(179)	
<b>Saldos em 31 de dezembro de 2017</b>	<b>6.188</b>	<b>15</b>	<b>43.778</b>	<b>49.981</b>	
Prejuízo do exercício	-	-	(33)	(33)	
Ajuste de exercícios anteriores	-	-	13.595	13.595	
<b>Saldos em 31 de dezembro de 2018</b>	<b>6.188</b>	<b>15</b>	<b>57.340</b>	<b>63.543</b>	
Ajuste de exercício anteriores	-	-	-	-	
<b>Saldos em 31 de dezembro de 2019</b>	<b>6.188</b>	<b>15</b>	<b>57.340</b>	<b>63.543</b>	
Ajuste de exercício anteriores	-	-	-	-	
<b>Saldos em 31 de dezembro de 2020</b>	<b>6.188</b>	<b>15</b>	<b>57.340</b>	<b>63.543</b>	

DEMONSTRAÇÕES DOS RESULTADOS ABRANGENTES DOS EXERCÍCIOS FINDOS EM 31 DE DEZEMBRO DE 2017 A 2020				
(Em milhares de reais)				
	2020	2019	2018	2017
Saldos em 31 de dezembro de 2016	6.188	15	43.959	50.162
Prejuízo do exercício	-	-	-	(2)
Ajuste de exercícios anteriores	-	-	(179)	(179)
<b>Saldos em 31 de dezembro de 2017</b>	<b>6.188</b>	<b>15</b>	<b>43.778</b>	<b>49.981</b>
Prejuízo do exercício	-	-	(33)	(33)
Ajuste de exercícios anteriores	-	-	13.595	13.595
<b>Saldos em 31 de dezembro de 2018</b>	<b>6.188</b>	<b>15</b>	<b>57.340</b>	<b>63.543</b>
Ajuste de exercício anteriores	-	-	-	-
<b>Saldos em 31 de dezembro de 2019</b>	<b>6.188</b>	<b>15</b>	<b>57.340</b>	<b>63.543</b>
Ajuste de exercício anteriores	-	-	-	-
<b>Saldos em 31 de dezembro de 2020</b>	<b>6.188</b>	<b>15</b>	<b>57.340</b>	<b>63.543</b>

DEMONSTRAÇÕES DAS MUTAÇÕES DO PATRIMÔNIO LÍQUIDO DOS EXERCÍCIOS FINDOS EM 31 DE DEZEMBRO DE 2017 A 2020 (Em milhares de reais)				
	Capital social	Ações em Tesouraria	Reservas de Lucros	Patrimônio Líquido
Saldos em 31 de dezembro de 2016	6.188	15	43.959	50.162
Prejuízo do exercício	-	-	-	(2)
Ajuste de exercícios anteriores	-	-	(179)	(179)
<b>Saldos em 31 de dezembro de 2017</b>	<b>6.188</b>	<b>15</b>	<b>43.778</b>	<b>49.981</b>
Prejuízo do exercício	-	-	(33)	(33)
Ajuste de exercícios anteriores	-	-	13.595	13.595
<b>Saldos em 31 de dezembro de 2018</b>	<b>6.188</b>	<b>15</b>	<b>57.340</b>	<b>63.543</b>
Ajuste de exercício anteriores	-	-	-	-
<b>Saldos em 31 de dezembro de 2019</b>	<b>6.188</b>	<b>15</b>	<b>57.340</b>	<b>63.543</b>
Ajuste de exercício anteriores	-	-	-	-
<b>Saldos em 31 de dezembro de 2020</b>	<b>6.188</b>	<b>15</b>	<b>57.340</b>	<b>63.543</b>

3. Caixa e equivalentes de caixa

	31/12/2020	31/12/2019	31/12/2018	31/12/2017
Caixa e equivalentes de caixa	1	1	1	1
Banco	-	-	-	33
	1	1	1	34

4. Crédito com Terceiros

	31/12/2020	31/12/2019	31/12/2018	31/12/2017
EIT Empresa Industrial	64.399	64.399	64.399	57.939
Citerna - Comp. Ind. Tec. Maranhão	64.399	64.399	64.399	57.939
Tepasa Participações SA	30	30	30	0
	64.429	64.429	64.429	57.939

5. Patrimônio líquido: Capital: O Capital social da Companhia é representado por R\$ 6.188 (seis mil, cento e oitenta e oito mil) reais, correspondentes a 6.188 (seis mil, cento e oitenta e oito mil) ações ordinárias de 2

# COOPERATIVA DE CRÉDITO E ASSESSORIA FINANCEIRA



FAZEMOS EMPRÉSTIMOS PARA TODO TIPO DE CLASSE SOCIAL, AUTÔNOMO PENSIONISTA, ASSALARIADO!

TEMOS PLANOS EXCELENTES

**10 MIL**  
PARCELAS 89

**20 MIL**  
PARCELAS 172

**40 MIL**  
PARCELAS 302

## REALIZE SONHOS

- SUA CASA
- SEU VEÍCULO
- SEU NEGÓCIO

conheça nossos planos  
parcelas fixas que cabem no seu bolso

adquira seu carnê **LIGUE AGORA!**  
**0800 8870 486**

# Nosso papel tá on!

**8** MILHÕES DE ACESSOS  
O IMPARCIAL.com.br



20 de novembro  
**Dia da Consciência Negra**



**UMA ATITUDE DIÁRIA**

RESPEITO  
NÃO TEM  
COR, TEM  
CONSCIÊNCIA.





## SEMANA DA CONSCIÊNCIA NEGRA

Cafua das Mercês  
lendas e mistérios

Museu tem um aspecto sombrio, e conta com apenas uma porta principal, sendo as únicas aberturas de luz e ventilação do prédio, indicando a tirania da escravatura

DOUGLAS CUNHA

Um prédio pequeno, de estilo colonial, com apenas uma porta central, sem janelas, tendo como únicas aberturas para luz e ventilação seteiras, com dois pavimentos com um compartimento cada, que guarda mistérios e lendas que remetem a um tempo sombrio que até hoje nos envergonha, a escravatura.

Trata-se da Cafua das Mercês, situada na Rua Jacinto Maia, de frente para o Convento das Mercês. Data do Século XVIII e abrigava o Mercado de Negros. Ali, os infelicitados africanos escravizados, quando chegavam de navios a São Luís, desembarcavam no Desterro e eram expostos na Cafua para serem leiloados para uma plateia formada por fidalgos, comerciantes e produtores rurais.

Consta que ali teria funcionado nos idos de 1780, uma empresa comissária pertencente a Raimundo José de Souza Gayoso e Antonio Bernardo Garret. Uma companhia especializada na exportação de arroz e algodão por via marítima e importação de negros africanos submetidos à escravidão.

O prédio foi adquirido pelo governo do estado em 1970, restaurado e dois anos depois, transformado em Museu do Negro inaugurado no dia cinco de fevereiro e aberto ao público para visitação. O prédio revestido de cantaria e cercado por um alto muro



CAFUA DAS MERCÊS É POSSÍVEL ENCONTRAR OBRAS DE ARTE E PEÇAS HISTÓRICAS

de pedras, abriga uma réplica de pelourinho, que por muito tempo existiu no Largo do Carmo. Teria sido construída com base em uma figura que ilustra a obra de Dunshee de Abranches, "O Cativo".

O salão do primeiro pavimento tem piso de lajota de cerâmica, com objetos relativos ao período da escravidão mostrando o quanto da tirania praticada contra os negros; peças da arte africana, além de fotos referentes às duas casas mais antigas do culto de matriz africana, do Maranhão. O segundo pavimento tem apenas um quarto sem janelas, com a iluminação sendo feita pelas seteiras, piso de assoalho de tábuas corridas e forro de madeira. Ali estão expostos objetos que

remetem ao período da escravidão e peças da arte africana.

O acervo do Museu do Negro (Cafua das Mercês) é composto de objetos dos cultos de matriz africana como indumentárias, instrumentos musicais, estatuetas, cabaças, cachimbos e pares de Tambores de Mina. Fotografias de mães e filhos de santos da Casa das Minas e Casa de Nagô, assim como instrumentos de torturas usados no período da escravidão. Ali também está exposta uma importante coleção de arte africana com peças oriundas de diversas regiões da África e suas etnias como os grupos culturais Senufo, Bambara, Dogon, e outros.

## EXPOSIÇÃO

## Decolonização através da arte e mesas redondas



"DESCOLONIZE-SE" APRESENTA DE FORMA DIDÁTICA E SENSORIAL O QUE REPRESENTA A COLONIZAÇÃO PARA UMA MULHER NEGRA

No mês em que é celebrado o "Dia da Consciência Negra", está em cartaz na Galeria de Artes do Sesc até o dia 03 de dezembro a exposição "Descolonize-se" da artista Sunshine Santos. Trazendo como proposta o fomento do pensamento decolonial inspirado na obra "Pele negra, máscaras brancas" do psiquiatra e filósofo político martinicano Frantz Fanon e tendo como base teórica o pensamento da escritora portuguesa Grada Kilomba, a exposição convida a reflexão sobre o processo de embranquecimento e suas reconfigurações de apagamento da população negra, seja ele estético, acadêmico ou artístico.

Assim, Sunshine Santos através de uma potente produção artística, analisa o descortinamento de mecanismos pelos quais a sociedade colonialista instaurou através de séculos, para além da disparidade econômica e social, a interiorização de uma inferioridade associada à cor da pele, classificada por Fanon como "epidermização da inferioridade".

"Descolonize-se" apresenta de forma didática e sensorial o que representa a colonização para uma mulher negra e um (R)existir fora da projeção de subordinação idealizada pela branquitude às margens da legitimação que rompe com as máscaras para produzir uma arte insurgente em busca da decolonização.

## Mesas Redondas

A decolonização proposta é pensada também através de novas políticas culturais e de representação. Nesse sentido, integrando a programação da exposição, serão promovidas ações educativo-culturais e artísticas que buscam o exercício de descondiçãoamento do olhar.

Nesta terça, dia 23, acontecem as mesas redondas "Multiculturalismo e Políticas Culturais: um olhar sobre os museus, galerias e centros de cultura do Maranhão" com Gabriela Campos (MAV), Erick Reis (UFMA) e mediação de Paula Barros (Sesc) que buscará discutir espaços culturais, ações e abordagens em uma perspectiva decolonial e "Turismo insurgente: a importância de uma Pedagogia transgressora para decolonização – corpos, imagens e patrimônio" com participação de Jonilson Correia (UFMA), Majarrara Guterres (Turismóloga) e mediação de Graça Reis que tem como objetivo refletir acerca de estratégias de desmantelamento da colonialidade dentro da atividade turística.

As mesas redondas acontecerão respectivamente às 15 e 18 horas do dia 23 através de plataforma virtual. Os interessados podem se inscrever pelo link <https://forms.gle/azFzH8L6oNhNruH5A>

## SERVIÇO:

## EXPOSIÇÃO "DESCOLONIZE-SE"

Período: 01/10 a 03/12/2021;  
Horário: 9h às 12h e 13h30 às 17h;  
Local: Galeria de Arte do Sesc – Av. Gomes de Castro, 132, Centro;  
Visitas mediante agendamento prévio e gratuito: (98) 3216 3826 / 3830.

## MESAS REDONDAS

MR 1 – Multiculturalismo e Políticas Culturais: um olhar sobre os museus, galerias e centros de cultura do Maranhão.

Local: Plataforma Virtual;

Data: 23/11

Horário: 15 às 17hs;

Participantes: Gabriela Campos e Erick Reis | Mediação: Paula Barros

## Inscri-

ções: <https://forms.gle/azFzH8L6oNI>  
MR 2 – Turismo insurgente: a importância de uma pedagogia transgressora para decolonização – corpos, imagens e patrimônio.

Local: Plataforma Virtual;

Data: 23/11;

Horário: 18h às 19h30;

Participantes: Jonilson Correia e Majarrara Guterres | Mediação: Graça Reis;

## Inscri-

ções: <https://forms.gle/azFzH8L6oNI>

## Lendas e mistérios no imaginário popular

Em face dos momentos sombrios e de sofrimentos dos escravos vividos naquele prédio, reside no imaginário popular informações de gemidos, gritos e choros ouvidos nas madrugadas do Centro Histórico de São Luís.

O morador mais antigo do Centro Histórico, José Ribamar Pinheiro conhecido como "Seu Zeca", conta que conheceu um estivador conhecido como Crispim, residente em uma moradia coletiva que existiu pegado ao prédio da Cafua das Mercês, e que este homem contava que certa madrugada, quando passava em frente ao prédio, foi perseguido por um Cofó (cesto confeccionado com palhas de palmeiras de babaçu) por toda extensão da Rua Jacinto Maia, até à confluência com Rua de São João. Ele dizia não ter visto o que estava dentro do cofó. Seu Zeca disse que, quando alguém duvidava da narrativa do velho Crispim, este ficava muito zangado.

Também o sargento da Polícia Militar conhecido como Luís de Galinheiro, já falecido, contava que, sendo morador das proximidades da Cafua das Mercês, ouvia sempre as pessoas comentarem sobre gritos de dor e lamentos vindo do velho prédio em horas mortas da madrugada, mas dizia que ele próprio nunca ouvira tais gritos e choros.

**MUSEU REFORMADO** – Como parte das ações referentes à Semana da Consciência Negra de 2020, a Cafua das Mercês, por determinação do governador Flavio Dino, passou por uma reforma completa e entregue à população, no dia 20 de novembro daquele ano.

O novo Museu Cafua das Mercês passou a contar com mostra de peças do acervo de Jorge Itaci Oliveira, conhecido como pai Jorge Babalaô ou Jorge da Fé em Deus, um dos mais tradicionais e respeitados babalorixás do Maranhão. Ele foi gestor da Cafua das Mercês antes do seu falecimento em 2003.

O museu conta também com peças do sincretismo religioso, como santos católicos, e uma mostra com a biografia de personalidades que lutam ou lutaram contra o racismo e em defesa da identidade negra no Maranhão. Entre os homenageados estarão o próprio Jorge Babalaô; Victorina Tobias Santos, a Mãe Dudu, vòdunsi que chefiou a Casa de Nagô (Casa de Tambor de Mina) entre 1967 e 1988; e a jornalista e pesquisadora Maria Raimunda Araújo, mais conhecida como Mundinha Araújo, ativista do movimento negro e uma das fundadoras do Centro de Cultura Negra do Maranhão, em 1979.

Devido à pandemia da Covid-19, o espaço está aberto ao público apenas as terças e quintas-feiras, mediante agendamento prévio e de acordo com a procura.

## CINEMA

## Curta maranhense em festival LGBTQIA+

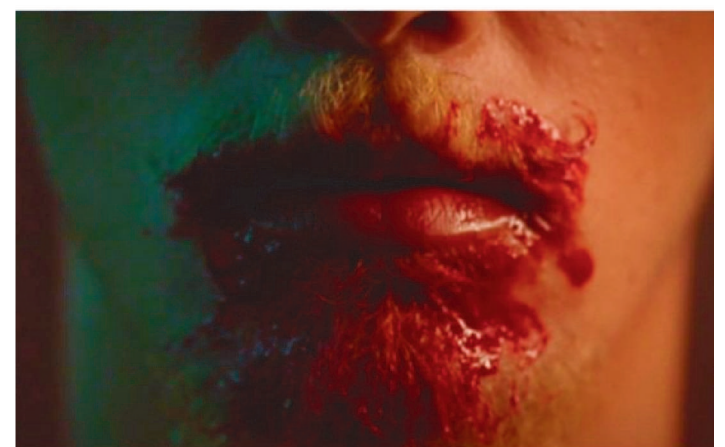

"CARNE MACHO" FOI EXIBIÇÃO NO MUSEU DA IMAGEM DO SOM

O curta maranhense "Macho Carne" do diretor George Pedrosa foi selecionado para participar da programação do festival "Mix Brasil", maior evento cultural dedicado à diversidade da América Latina. O filme foi produzido pela Kasarão Filmes, em parceria com os produtores Gabriel Marques, Helen Maria e Josh Baconi.

Realizado de 10 a 21 de Novembro de forma online e presencial, o festival traz em sua programação teatro, música, literatura, labs, talks e outras manifestações artísticas. Pela primeira vez no Brasil, Macho Carne foi exibido no último sábado (13), de forma presencial no Museu da Imagem e do Som – MIS, em São Paulo, e também estará disponível online pelo site do festival.

O curta-metragem já foi exibido em festivais internacionais importantes como Fantasia (Canadá), MotelX (Portugal), Berlin Porn Film Festival (Alemanha) e Oslo Fusion Film Festival (Noruega).

"Muito incrível fazer parte do Mix desse ano, uma produção vinda de um estado em que possui poucos filmes com temática LGBTQIA+ sendo produzidos anualmente. A temática de terror queer é algo que sempre trouxe desde o meu primeiro filme, então fico feliz pela aceitação de uma obra com esse tipo de linguagem que ainda carrega muito preconceito fazendo parte de grandes festivais nacionais e internacionais.", comenta o diretor George Pedrosa.

## Serviço:

O quê: Curta-metragem "Macho Carne" no festival Mix Brasil.

Redes Sociais: @kasaraofilmes no Instagram, Facebook e Twitter

## DIA DA CONSCIÊNCIA NEGRA

# Data marca a morte de Zumbi dos Palmares

Desde de 2019, a data não é mais considerada feriado no Maranhão, a mudança ocorreu por causa da institucionalidade da lei estadual que criou o novo feriado

ARTHUR EVERTON  
Especial para O Imparcial

No dia 20 de novembro é lembrado sobre o dia da Consciência Negra. A data marca a morte de Zumbi dos Palmares, importante líder negro no combate contra a escravidão, essa data serve também para comemorar a importância desse importante líder além de buscar novos meios de vencer o racismo cotidiano.

## Não é mais feriado

Desde de 2019, a data não é mais considerada feriado no Maranhão, a mudança ocorreu por causa da institucionalidade (conflito) da lei estadual que criou o novo feriado, sob o argumento de se tratar uma matéria legislativa exclusiva da União. Embora o dia da Consciência Negra não seja mais feriado por causa das restrições constitucionais, trata-se de uma data muito importante e deve ser respeitada por todos.

“É necessário reagir a violência racial. Para isso a vítima, se possível, deve reunir a maior quantidade possíveis de provas. Manter o controle emocional e fazer vídeos ou áudios, haja vista que os autores sempre repetem as ofensas”, disse Erik Moraes, presidente da Comissão Igualdade Social do Maranhão e vice-presidente da Comissão Nacional da Igualdade Social sobre como reagir diante de uma situação sofrida por ato racista. O Estatuto da Igualdade Social é uma das leis que garante a população negra a efetivação da igualdade de oportu-

nidades, que foi promulgada, em 2010, pelo então presidente Luís Inácio Lula da Silva.

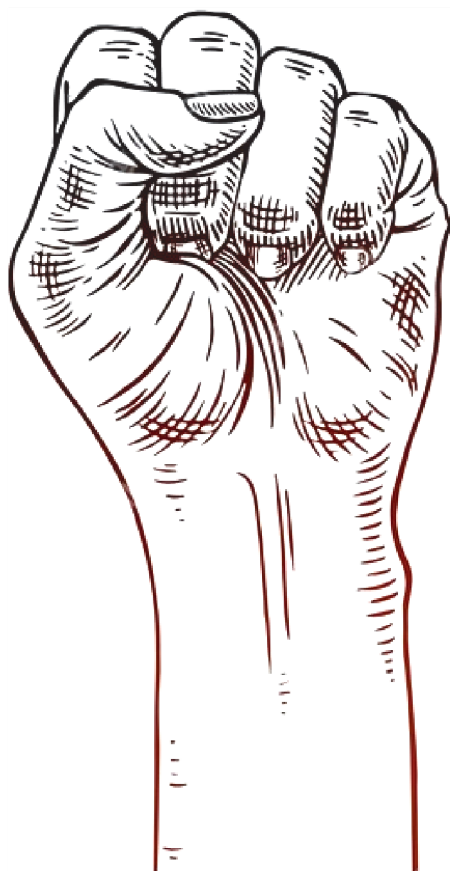

“O proponente do Estatuto de Igualdade Racial é o movimento negro brasileiro que existe e resiste desde que o primeiro negro escravizado trazido da África, chegou em terras brasileiras. O Artigo 1º do Estatuto da Igualdade Racial é bem específico ao afirmar que discriminação racial é toda distinção, exclusão, restrição ou preferência baseada em raça, cor, des-

centência ou origem nacional ou étnica.” disse Erik Moraes sobre a finalidade do Estatuto da Igualdade Racial

O dia da Consciência Negra será o sétimo dia nacional de protestos contra o governo do presidente Jair Bolsonaro.

Estão confirmadas manifestações em mais de 60 cidades em todas as regiões do país, número que deve aumentar até o próximo sábado.

Os assuntos que estarão presentes durante a manifestação são: desemprego, descontrolado no custo dos alimentos, do gás, dos combustíveis, da conta de luz, da moradia, pobreza e fome.

*É necessário reagir a violência racial. Para isso a vítima, se possível, deve reunir a maior quantidade possíveis de provas. Manter o controle emocional e fazer vídeos ou áudios, haja vista que os autores sempre repetem as ofensas*

## Personalidades negras que fizeram história



### Zumbi dos Palmares

Nasceu em Alagoas, foi o maior quilombo – defendeu seu povoe o direito à liberdade dos negros por 18 anos, sendo uma figura considerada quase invencível. Após muitas lutas e ataques recebidos, a região de Quilombo dos Palmares foi invadido e Zumbi foi assassinado no dia 20 de novembro.

### Dandara



Sua vida é cheia de mistérios, assim como os seus feitos – entretanto, sabe-se que foi considerada uma guerreira e dominava técnicas de capoeira. Foi casada com Zumbi e teve três filhos. Lutou e resistiu bravamente contra a opressão dos senhores escravos, ajudando inclusive na elaboração de táticas da resistência quilombola.

### Carolina Maria de Jesus

Foi uma notável personalidade brasileira que viveu durante os anos 40 e 50 na favela do Canindé, em São Paulo.

Mãe-solo, criou seus filhos trabalhando como empregada doméstica e catadora de papel. Escrevia anotações sobre as dificuldades de se viver sob o racismo, fome e pobreza, essas anotações viraram um livro ‘Quarto de Despejo’ e fez sucesso no Brasil e no Mundo, sendo traduzido em catorze idiomas.



## Combate ao racismo no mercado de trabalho

“Em uma sociedade racista, não basta você se dizer não racista. Você tem que ser antirracista. Não é mais uma postura passiva”. A frase é do técnico Vinicius de Santana e está em um vídeo com depoimentos de empregadas e empregados negros sobre suas experiências e que, junto com o manifesto antirracista e outras ações de mobilização, marca a campanha para os 50 anos do Dia da Consciência Negra no Brasil. Desde o ano passado, a Vale vem implementando iniciativas em prol da equidade racial.

A maranhense Andreia Andrade também é personagem do mesmo vídeo. Ela ocupa o cargo de gerente de Relações com Comunidades da Estrada de Ferro Carajás. Formada em Jornalismo pela UFMA, Andreia começou na empresa como estagiária. Em 2005, foi contratada para atuar na área de Comunicação com as Comunidades. Para estar no cargo de liderança que ocupa hoje, fez carreira interna até chegar à gerência onde está há cinco anos. “Ser mulher, ser negra, ser nordestina, gera um impacto fora e dentro da Vale quando se chega a uma liderança. Sempre atuei em áreas que trabalhavam com questões sociais, equidade de gênero, de raça, mas ser pioneira dentro de um ambiente é uma conquista. O Maranhão é formado por uma diversidade de raças, tem uma origem quilombola muito forte em municípios como Santa Rita, Itapecuru Mirim, e isso nos motiva a atuar com excelência, em especial quando temos projetos de inclusão, geração de renda, formação profissional”, disse.

Para Andreia, um dos desafios é reverberar para fora dos muros da empresa a transformação cultural que está norteando as relações interpessoais no ambiente de trabalho. “Precisamos ser claros contra qualquer tipo de comportamento que gere um movimento racista dentro e fora da empresa. A naturalização do racismo precisa ser questionada e bloqueada dentro do local de trabalho, dentro da sua casa, da igreja, em qualquer lugar. Não é mimimi. O racismo estrutural existe e ele precisa ser desnaturalizado”, ressaltou.

Aumentar a representatividade de negros e negras em cargos de liderança e conscientizar os empregados sobre as questões étnico-raciais são parte da agenda étnico-racial da Vale. Os processos seletivos de estágio e trainee de 2021 foram online e ocultos (também conhecido como às cegas): informações como idade e instituição de formação, por exemplo, são omitidas até a última etapa, buscando evitar a influência de vieses inconscientes no processo. No Programa de Trainee 2021, a empresa focou na contratação de profissionais negros e de mulheres. Dos 144 trainees admitidos, 95 são negros (66%). A Vale também aderiu ao Movimento pela Equidade Racial (MOVER), iniciativa que reúne cerca de 50 empresas que assumiram um compromisso público como agentes de transformação para evoluir coletivamente na jornada antirracista, de forma propositiva com toda a sua cadeia de valor.

José Valentim hoje ocupa o cargo de gerente Off-Shore Porto Norte, no Terminal Marítimo de Ponta da Madeira, em São Luís. Entrou na Vale em 1992, pelo Programa de Capacitação de Juniores (PCJ), hoje conhecido como Trainee. Formado em Engenharia Metalúrgica, passou por todas as etapas previstas para a carreira de engenheiro. Ao longo dos anos, acompanhou o crescimento da empresa. “Quando cheguei, tínhamos apenas o píer 1 e dois viradores de vagões. Hoje, temos cinco berços de atracação (P1, P3 Sul e P3 Norte, P4 Sul e P4 Norte) e oito viradores de vagões”, detalha.

Em 2007 assumiu o primeiro cargo de chefia: gerente na área de Planejamento e Controle de Qualidade. E partir daí, foi só assumindo novos desafios como líder. Em 2019, foi promovido a gerente-geral de Operações. Agora, está à frente da área que tem o compromisso de garantir a integridade dos navios no Porto de Ponta da Madeira, desde a chegada no nosso canal de acesso até o carregamento. “Durante toda a minha carreira, quase sempre era o único negro do setor, mas nunca me senti desqualificado por isso. O mais importante foi aproveitar as oportunidades que apareceram. Penso que a transformação cultural que estamos vivendo atualmente tem grande potencial para gerar mais oportunidades e menos desigualdade, ofertando cada vez mais possibilidades para que todos possam se sentir capazes de assumir desafios. Nossa jornada de transformação só está começando. Juntos, avançaremos cada vez mais em direção ao nosso propósito de melhorar a vida e transformar o futuro”, concluiu.

### Você sabe o que é ser antirracista?

A prática antirracista se dá na construção de relações em que os interesses das duas partes (pessoas negras e brancas antirracistas) sejam levados em consideração. Para ser antirracista é necessário estar aberto para aprender, escutar e ser empático às vivências de pessoas negras e, sobretudo, estudar sobre o racismo que permeia nossa sociedade, compreendendo os diversos tipos de violências psicológica e física às quais essas pessoas estão sujeitas.

### Confira algumas dicas:

- Informe-se sobre o racismo: aprender a identificar os mitos e aprender com o movimento negro é crucial para identificar atitudes racistas e suas implicações;
- Reconheça os privilégios da branquitude: acostume-se a observar o debate racial focado na negritude, as pessoas brancas não costumam refletir sobre seu pertencimento a uma raça que goza de privilégios históricos;
- Transforme seu ambiente de trabalho: romper a estratégia do “negro único” é fundamental para aumentar a proporção de profissionais negros sobretudo em posições de liderança. Além de revisar a forma de inserção desses profissionais e do posicionamento de não tolerância de quaisquer formas de discriminação.

São Luís, sábado e domingo, 20 e 21 de novembro

## Exame nacional

Saiba tudo sobre  
o Enem 2021

O Exame Nacional do Ensino Médio (Enem) 2021 terá medidas de segurança contra a covid-19. Assim como na edição de 2020, o uso de máscara facial será obrigatório nos locais de aplicação. Participantes que estejam com covid-19 ou com outras doenças infectocontagiosas não devem comparecer ao exame e podem solicitar a reaplicação. O descumprimento das regras poderá levar à eliminação do candidato.

**Máscaras serão obrigatórias**

O Enem, tanto na versão impressa, quanto na versão digital, será aplicado nos dias 21 e 28 de novembro. As regras valem para ambas versões. Dentro de sala, os estudantes deverão permanecer com a máscara durante toda a realização do exame. O edital prevê que a máscara deve ser usada da maneira correta, cobrindo o nariz e a boca. Caso isso não seja feito, o participante será eliminado. Os candidatos poderão levar máscaras para trocar durante a aplicação, seguindo a recomendação de especialistas da área de saúde.

O equipamento de proteção poderá ser retirado apenas para a identificação dos participantes, para comer e beber. Toda vez que retirarem a máscara, os participantes não podem tocar na parte frontal dela, e devem, em seguida, higienizar as mãos com álcool em gel próprio ou fornecido pelo aplicador. As mãos devem ser higienizadas também quando os participantes forem ao banheiro e no decorrer do exame.

Outra regra é o distanciamento social. As salas estarão dispostas de forma a assegurar a distância entre os participantes. Candidatos diagnosticados com covid-19 ou outras doenças infectocontagiosas na semana que antecede o primeiro ou o segundo dia de prova do Enem, não devem comparecer aos locais de prova e podem solicitar a reaplicação do exame. Além da covid-19, essa regra se aplica a candidatos com tuberculose, coqueluche, difteria, doença invasiva por Haemophilus influenzae, doença meningocócica e outras meningites, varíola, influenza humana A e B, poliomielite por poliovírus selvagem, sarampo, rubéola e varicela.

Esses candidatos terão até cinco dias úteis depois do Enem para pedir para participar da reaplicação. O pedido deverá ser feito na Página do Participante, acompanhando de documentos comprobatórios.

**Qual a data do Enem 2021?**

A data da prova do Enem 2021 será 21 e 28 de novembro, ou seja, em dois finais de semana seguidos.

21 de novembro. Nesse dia, são 90 questões objetivas. Sendo elas, 45 questões das disciplinas de Linguagens, Códigos e suas Tecnologias; 45 questões das disciplinas de Ciências Humanas e suas Tecnologias; por fim, a redação dissertativa-argumentativa também é feita nesta data. 28 de novembro. Já nesse dia, são 45 questões de Ciências da Natureza e suas Tecnologias; e 45 questões de Matemática e suas Tecnologias.

Vale lembrar que, assim como no ano passado, em função da pandemia da covid, há uma versão digital da prova. Neste ano, esse formato on-line será aplicado no mesmo dia em que a prova impressa, diferente do que aconteceu em 2020. Por fim, quem se inscreveu na 2ª chamada do Enem, entre os dias 14 a 26 de setembro, farão prova em dia diferente. Então, quem está inscrito nesse prazo faz o exame em 9 e 16 de janeiro de 2022.

**Qual horário do fechamento dos portões?**

O Enem 2021, dividido em duas provas, tem o mesmo horário para começar, nos dois dias diferentes. Ou seja,

tanto no 1º domingo (de 21 de novembro), quanto no 2º domingo (de 28 de novembro) as provas iniciam a partir da mesma hora. Confira o cronograma:

- Às 12h: os portões abrem
- Às 13h: os portões fecham

Desta forma, é importante que os inscritos cheguem com antecedência no local, para eliminação.

**Qual o horário do Enem 2021?**

No dia de Enem 2021, a prova deve começar às 13 horas e 30 minutos. O que muda de um fim de semana para o outro é a duração da prova.

- 1ª dia prova, 21 de novembro: das 13 horas e 30 até às 19 horas (Horário de Brasília)
- 2ª dia prova, 28 de novembro: das 13 horas e 30 até às 18 horas e 30 minutos (Horário de Brasília)

Entretanto, quem quiser sair antes, sem o caderno, está liberado após às 15 horas e 30 minutos. Já com o caderno, a partir das 18 horas e 30 minutos (1º dia) e 18 horas (2º dia). Mas atenção: o horário usado no Brasil todo é o oficial de Brasília. Desta forma, quem está em um fuso-horário diferente, deve começar o Enem com base nas horas da capital brasileira.

Ou seja, neste horário citado acima, são para as pessoas que moram nos estados de Amapá, Pará, Maranhão, Tocantins, Piauí, Ceará, Rio Grande do Norte, Paraíba, Pernambuco, Alagoas, Sergipe, Bahia, Minas Gerais, Distrito Federal, Goiás, Espírito Santo, Rio de Janeiro, São Paulo, Paraná, Santa Catarina e Rio Grande do Sul. Já para os moradores de Mato Grosso do Sul, Mato Grosso, Rondônia, Pará (alguns municípios), Roraima e Amazonas, o portão abre às 11h e fecha às 12h. Além disso, alguns municípios do lado oeste do Amazonas, assim como o estado do Acre, têm de iniciar às 10h e fechar às 11h. Por fim, quem mora nas ilhas de Rocas, Fernando de Noronha e Trindade e Martin Vaz, a abertura ocorre às 13h e fecha às 14h.

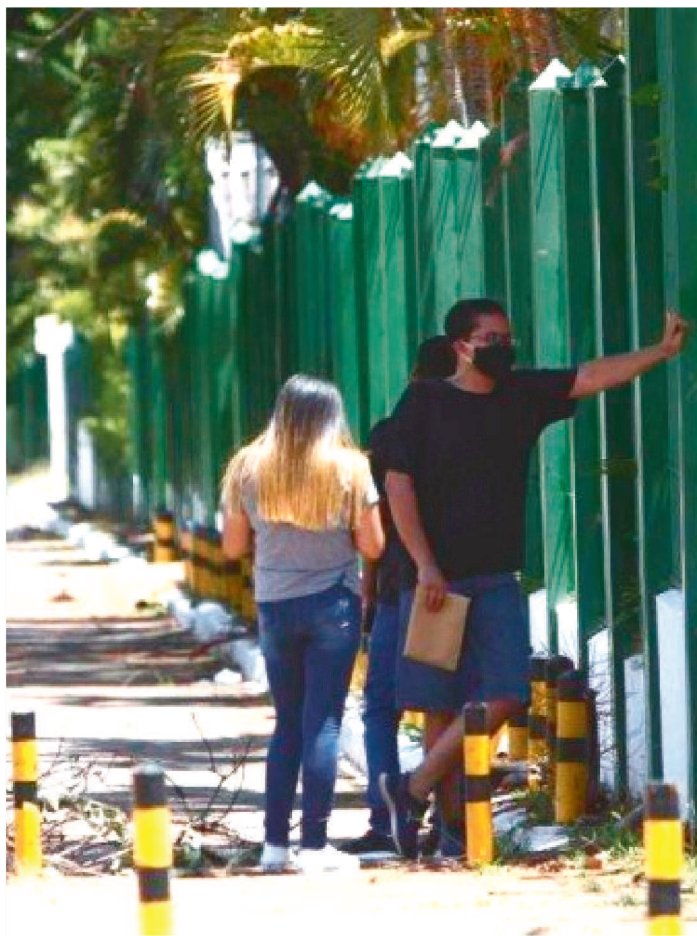
**Para não zerar a redação, uma das dicas é evitar os erros comuns.**

- Fugir do tema proposto pelo Enem
- Não atender a proposta pedida
- Letra ilegível
- Entregar a Folha de Redação sem nada escrito
- Usar parte de texto desconectada do tema proposto
- Escrever somente sete linhas, qualquer que seja o conteúdo
- Escrever predominante ou integralmente em língua estrangeira
- Usar impróprios, desenhos e outras formas proposições de anulação
- Fazer uma estrutura de texto diferente do tipo dissertativo-argumentativo
- Apresentar nome, assinatura, rubrica ou qualquer outra forma de identificação.

**O que você deve levar**

- Documento de identidade com foto;
- Caneta preta feita de material transparente;
- Número de inscrição senha (decorado ou anotado);
- Máscara facial;
- Declaração de comparecimento impressa, caso você precise justificar ausência no trabalho.

**São válidos como documentos de identificação:**

- Cédulas de identidade (RG) expedidas pelas Secretarias de Segurança Pública, pelas Forças Armadas, pela Polícia Militar ou pela Polícia Federal;
- Identidade expedida pelo Ministério da Justiça para estrangeiros, inclusive aqueles reconhecidos como refugiados;
- Identificação fornecida por ordens ou conselhos de classes que por lei tenham validade como documento de identidade;
- Carteira de Trabalho e Previdência Social, emitida após 27 de janeiro de 1997;
- Certificado de Dispensa de Incorporação;
- Certificado de Reservista;
- Passaporte;
- Carteira Nacional de Habilitação com fotografia
- Identidade funcional em consonância com o Decreto nº 5.703, de 15 de fevereiro de 2006.

Caso você não tenha seu documento por perda, roubo ou extravio, apresente o boletim de ocorrência de, no máximo, até 90 dias antes do exame.

**Atenção**

Não são aceitos como documentos oficiais: protocolos; Certidão de Nascimento; Certidão de Casamento; Título Eleitoral; Carteira Nacional de Habilitação em modelo anterior à Lei nº 9.503, de 23 de setembro de 1997; Carteira de Estudante; Registro Administrativo de Nascimento Indígena (Rani); crachás e identidade funcional de natureza privada; ou ainda cópias de documentos válidos, mesmo que autenticadas, ou documentos digitais apresentados eletronicamente.

**O que pode levar**

- Garrafa d'água;
- Álcool em gel;
- Lanche (frutas, barra de cereais, salgadinho, barras de chocolate etc).

De acordo com o edital do Enem, os lanches poderão ser revistados pelo fiscal de prova.

**O que não pode levar**

- Lápis, caneta de material não transparente, lapiseira, borrachas, régua ou corretivos;
- Livros, manuais, impressos, anotações;
- Quaisquer dispositivos eletrônicos, como: wearable tech, máquinas calculadoras, agendas eletrônicas e/ou similares, telefones celulares, smartphones, tablets, ipods, gravadores, pendrive, mp3 e/ou similar, relógio, alarmes, chaves com alarme ou com qualquer outro componente eletrônico, fones de ouvido e/ou qualquer transmissor, gravador e/ou receptor de dados, imagens, vídeos e mensagens.

Também não é permitido entrar na sala de prova usando: óculos escuros e artigos de chapelaria, como boné, chapéu, viseira, gorro ou similares. No caso de artigos religiosos, burca, quipá e outros, os itens deverão ser revistados pelo fiscal de prova.

## SELETIVO TÉCNICO 2022

# IFMA abre 6.705 vagas em seletivo

Período para solicitação de isenção da taxa de inscrição vai até 26 de novembro. Já as inscrições regulares ocorrem de 30 de novembro a 21 de dezembro

O maior seletivo da história do Instituto Federal do Maranhão (IFMA) já está no ar. O edital do Seletivo Técnico 2022 foi lançado em live e dispõe sobre as normas e procedimentos de inscrições, seleção e classificação de candidatos ao preenchimento de 6.705 vagas nos cursos presenciais da educação profissional técnica de nível médio nos 29 campi da instituição. A principal novidade é que a seleção deste ano correrá novamente por meio de provas, que serão aplicadas no dia 16 de janeiro de 2022.



## Solicitação de Isenção e Inscrições Regulares

Até o dia 26 de novembro, estará aberto o prazo para solicitar a isenção da taxa de R\$ 30, que corresponde ao valor da inscrição no Processo Seletivo. Poderá requerer isenção do pagamento da taxa de inscrição o candidato inscrito no Cadastro Único para

Programas Sociais do Governo Federal – CadÚnico (Bolsa Família/Auxílio Brasil, PETI, entre outros) e que seja membro de família de baixa renda. Já o período para inscrições regulares (aos que não se enquadram no perfil para solicitação de isenção) será de 30 de novembro a 21 de dezembro.

## Provas

Em relação aos processos seletivos dos anos anteriores, também há novidades no número de questões da prova, que passou de 40 para 30, sendo 15 de Língua Portuguesa e 15 de Matemática. Todo o processo de aplicação das provas vai seguir rigorosamente os protocolos sanitários adotados pelo IFMA em razão da pandemia da COVID-19, a fim de assegurar a integridade da saúde dos participantes.

## Formas – integrado, concomitante e subsequente

Em relação às formas de ensino dos cursos ofertados, os candidatos poderão optar por uma das três: integrado, voltados para quem ainda vai cursar as disciplinas regulares do currículo do ensino médio, e ao mesmo tempo receber a formação técnica na área desejada; concomitante, para quem está matriculado no ensino médio em outra instituição de ensino e pretende apreender paralelamente os conhecimentos técnicos de um curso profissionalizante; e subsequente, destinado a quem já concluiu o ensino médio, mas tem intenção de se formar em uma carreira específica para ampliar as oportunidades no mercado de trabalho.

## Sistema de Cotas

Em cada curso ofertado no Seletivo Técnico 2022, cinquenta por cento (50%) das vagas serão destinadas a candidatos egressos de escola pública, em atendimento à Lei Nº 12.711/2012, que dispõe sobre o ingresso de alunos tanto nas universidades federais quanto nas instituições federais de ensino técnico de nível médio.

O Edital também traz as normas relacionadas às cotas voltadas para os candidatos que se autodeclararem pretos e pardos no ato da inscrição, sendo a informação confirmada mediante procedimento de heteroidentificação realizado por Comissão de Validação institucionalmente constituída (Resolução CONSUP/IFMA Nº 14/2019). A Resolução CONSUP/IFMA Nº 60/2019 estabelece que, em cada curso, dois e meio por cento (2,5%) das vagas se destinem a candidatos com deficiência que se enquadrem nas condições estabelecidas pelo Decreto Nº 5.296/2004.

## Canais de Comunicação

Este ano os candidatos vão dispor de dois canais de comunicação durante o processo: do próprio IFMA, em seu portal e redes sociais; e a página da Fundação de Educação Tecnológica e Cultural da Paraíba (FUNTEC), que presta apoio ao Instituto Federal do Estado e é responsável pela execução das etapas do seletivo.

Dúvidas e informações complementares sobre o Seletivo 2022 podem ser encaminhadas ao e-mail [accessodiscente@funtec.com](mailto:accessodiscente@funtec.com).

## BENEFÍCIO

# Veja o calendário de pagamento do Auxílio Brasil

A Caixa Econômica Federal divulgou o calendário de pagamento do Auxílio Brasil, que começou a ser pago. As datas seguirão o modelo do Bolsa Família, que pagava os beneficiários nos dez últimos dias úteis do mês, com base no dígito final do Número de Inscrição Social (NIS).

Com valor médio de R\$ 217,18 neste mês, a parcela de novembro começará a ser paga no dia 17 para os beneficiários de NIS com final 1 e terminará no dia 30 para os beneficiários de NIS com final 0. Com 17 milhões de famílias incorporadas, o Auxílio Brasil

terá cerca de 2,5 milhões de famílias a mais que os 14,6 milhões atendidas pelo Bolsa Família.

O novo programa social terá três benefícios básicos e seis suplementares, que podem ser adicionados caso o beneficiário arranje um emprego ou tenha um filho que se destaque em competições esportivas ou em competições científicas e acadêmicas.

Podem receber o Auxílio Brasil as famílias com renda per capita de até R\$ 100, consideradas em situação de extrema pobreza, e aquelas com renda per capita de até R\$ 200, considera-

das em condição de pobreza. No Bolsa Família, os valores das linhas de extrema pobreza e pobreza eram, respectivamente, de R\$ 89 e de R\$ 178 por pessoa.

A Agência Brasil elaborou um guia de perguntas e respostas sobre o Auxílio Brasil.

Entre as dúvidas que o beneficiário pode tirar estão os critérios para integrar o programa social, os nove tipos diferentes de benefícios e o que ocorreu com o Bolsa Família e o auxílio emergencial, que vigoraram até outubro.

A VIDA PEDE PASSAGEM!  
Campanha de Prevenção de Acidentes  
e Combate à Violência no Trânsito



APOIO: MACONARIA DO MARANHÃO

## 21/11/2021- Dia Mundial para clamar pela Paz no Trânsito na Litorânea



A SOS VIDA e parceiros reuniram-se dia 18.11.21 (foto acima), à tarde, na sede da Grande Loja Maçônica do Estado do Maranhão, no bairro Bequimão, em São Luís para ultimar as providências da organização do evento de celebração do Dia Mundial em Memória Das Vítimas de Acidentes de Trânsito, que ocorrerá dia 21.11.21 (domingo) das 7h30 às 10h30, na Av. Litorânea, em São Luís. Este dia foi instituído pela ONU (Organização das Nações Unidas) em 1995 em razão da violência no trânsito ser uma pandemia no mundo inteiro, que mata mais do que as guerras.

A manifestação começará ao lado da praça das estátuas dos pescadores na praia de São Marcos e depois se desloca até a praça de alimentação no Calhau.

A organização do evento convida você leitor a participar deste movimento em favor da vida.

## Programação

- 7h30 às 8h15 – chegada das caravanas.
- 8h30 – hasteamento da bandeira brasileira e execução do hino nacional.
- 8h40 às 8h50 – Ato ecumênico, com orações feitas por um padre e um Pastor.
- 8h50 às 9h – Pronunciamento do Presidente da SOS VIDA e apresentação dos parceiros
- 09h às 9h15 – Exibição de cruzeiros representando todos os mortos no trânsito no Maranhão e soltura de balões vermelhos
- 9h15 às 10h – Bênção dos veículos; carreatas, panfletagem, exibição de faixas alusivas à violência no trânsito; e cortejo de motocicletas e bicicletas.
- 10h15 – Encerramento.

## Internações de crianças e adolescentes por atropelamentos volta a subir em 2021

Um dos grupos mais vulneráveis aos sinistros de trânsito, o público infantil exige um cuidado especial nas ruas e estradas. Entre janeiro e agosto de 2021, o índice de internações por atropelamentos de crianças e adolescentes entre zero e 19 anos, na condição de pedestres ou ciclistas, cresceu 9% – em comparação ao mesmo período no ano passado. No total, mais de seis mil delas foram hospitalizadas em estado grave em todo o País e quase 500 foram a óbito no local onde foram atropeladas.

Os dados, divulgados no Mês das Crianças, fazem parte de um estudo conduzido pela Associação Brasileira de Medicina de Tráfego (Abramet), com o suporte da agência 360º CI, que mapeou os índices de morbimortalidade infantojuvenil no Sistema Único de Saúde (SUS) provocados por atropelamentos.

“O levantamento reacende o alerta de que a segurança das crianças e adolescentes depende da conscientização de todos. Esses atropelamentos, na sua maioria, não são acidentais, mas sim resultados da não observância de medidas voltadas para o controle de riscos, quer por parte de condutores, quer por parte de pais e responsáveis pelas crianças”, ressalta Antônio Meira Júnior, presidente da Abramet. “Nesse momento de retorno às aulas presenciais e maior circulação das crianças nas ruas, precisamos reforçar o alerta aos pais, educadores e também provocar as autoridades para que invistam em políticas públicas voltadas à educação para o trânsito”, afirma.

Fonte: <https://cesvibrasil.com.br>

## Código de Trânsito Brasileiro (Lei n. 9.503/97)

Art. 34. O condutor que queira executar uma manobra deverá certificar-se de que pode executá-la sem perigo para os demais usuários da via que o seguem, precedem ou vão cruzar com ele, considerando sua posição, sua direção e sua velocidade.

## Mortos no Trânsito no Maranhão

De janeiro a outubro de 2021 já morreram no trânsito no Maranhão 889 pessoas das quais 428 motociclistas. É uma tragédia.

Fonte: Secretaria de Estado da Saúde

## Faça a sua parte pelo trânsito seguro: seja obediente às Leis do Trânsito.

- Facebook e Instagram: SOSVIDA PAZ NO TRANSITO;
- Twitter: @valorizacaoavida
- E-mail: [valorizacaoavida@gmail.com](mailto:valorizacaoavida@gmail.com)
- Fones: (98)98114-3707 (VIVO-Whatsapp)

São Luís, sábado e domingo, 20 e 21 de novembro

SAMPAIO CORRÊA

# Uma das piores campanhas da Série B

Números mostram que o Tricolor fechará a competição com o mais baixo índice de aproveitamento desde os anos de 2016 e 2018 na Série B do Brasileiro

NERES PINTO

Considerada uma das mais difíceis dos últimos anos, por ter a participação de alguns clubes que reiteradamente disputam competições da elite do futebol brasileiro, inclusive conquistando títulos, a Série B está às vésperas de chegar ao final. A rodada 37 será fechada neste fim de semana e no dia 28 ocorrem os últimos jogos.

O Sampaio Corrêa, apesar do bom desempenho no 1º turno, deverá fechar a competição com a pior campanha desde os anos 2016 e 2018, quando chegou somente a 27 e 38 pontos, respectivamente.

O Tricolor tem 47 pontos e três a disputar, podendo chegar, no máximo a 50, número inferior aos 53 conquistados em 2014 e aos 58 em 2015, quando ficou na oitava. Em 2020, marcou 57 pontos e ficou na sexta posição, segundo levantamento feito pelo matemático Manoel Martins.

Para atingir os 50 pontos, o Sampaio vai ter que derrotar o Avaí-SC, na última rodada, quando fará um jogo difícil, pois o time catarinense está na briga por uma das quatro vagas do acesso, duas das quais já foram preenchidas por Botafogo-RJ e Coritiba.

O Tricolor ainda pode ser ultrapassado por alguns clubes que estão fora da zona de rebaixamento. Se for derrotado na última rodada, para o Avaí, a equipe sampaína encerra sua participação nesta Série B com apenas 47 pontos e terminará até na décima quinta colocação, dependendo dos



SAMPAIO E CRUZEIRO FIZERAM UM JOGO MORNO E EMPATARAM EM 1 X 1 NO CASTELÃO

últimos resultados.

Ao final do jogo diante do Cruzeiro, na noite da última quinta-feira, o Sampaio estava na décima posição, seguido pelo time mineiro, com igual contagem de pontos, mas superado pelo maior número de vitórias dos bolivianos.

## "Jogo de compadres"

Merece registro a forma como ocorreu o empate por 1 a 1, no Castelão, detalhe que gerou polêmica, pela forma como as duas equipes se contentaram com o placar do primeiro tempo. O belo gol marcado pelo lateral-direito Maurício aos 9 minutos de

jogo, chegou a deixar a impressão aos 2.293 torcedores presentes, de que a Bolívia sairia de campo com uma vitória fácil. No entanto, a partir de então, a defesa começou a vacilar e dar chances aos cruzeirenses, que empataram aos 40 minutos, numa falha esquisita do goleiro Luiz Daniel. Ao sair do gol, após a cobrança de uma falta, ele escorregou, a defesa parou e o zagueiro Léo Santos cabeceou inteiramente livre para empatar. No segundo tempo, as duas equipes não saíram do meio de campo. Não houve nenhum chute a gol nem escanteio, curiosamente. Ao final do jogo, muitos abraços e cumprimentos.

FINANCEIRO

## Fora da Copa Nordeste, Moto vive um drama



O MOTO CLUB AGORA SÓ RETORNA AOS GRAMADOS NO CAMPEONATO MARANHENSE DE 2022, ONDE A EQUIPE BUSCA A CONQUISTA

A derrota por 2 a 0 para o CRB-AL, na noite da última quinta-feira, em Maceió-AL, frustrou a torcida motense e deixou muita preocupação aos dirigentes, jogadores e comissão técnica. A expectativa era de que conseguindo a classificação para a disputa da fase de grupos em 2022 estaria sendo resolvida grande parte dos problemas financeiros que o clube enfrenta neste fim de ano.

Com salários em atraso, que variam de dois a três meses, o Moto não tem dinheiro em caixa para pagar os jogadores. As cotas pela participação na Pré-Copa do Nordeste e Copa do Brasil já foram antecipadas em 50%. A diretoria que assumiu no último dia 10 já sabia desta situação e agora está intensificando contatos com empresas e o poder público para tentar atenuar os problemas. A expectativa é de que

dentro de 15 dias seja concluído todo o levantamento que está sendo feito para apurar o valor dos débitos, inclusive com fornecedores de hospedagem e alimentação dos atletas vindos de outros estados. A preocupação dos jogadores começou a ser manifestada logo após o jogo com o CRB, quando o meio-campista Jeff Silva pediu apoio. "Agora é hora dos verdadeiros torcedores, de todos buscarem a união para que a gente possa levantar o Moto. Tem o ano todo pela frente agora com uma nova diretoria. Trabalhando com honestidade, com os pés no chão, o Moto pode estar também daqui a pouco jogando uma Série B do Campeonato Brasileiro, como hoje está o CRB, por exemplo", afirmou Jeff ao canal NordesteFC.

Na partida em que o Moto acabou sendo derrotado pelo representante

alagoano, a repercussão nas redes sociais, em São Luís, foi um misto de críticas e conformismo. Para muitos, o técnico Marcinho não deveria ter recuado tanto o time no segundo tempo, o que facilitou a insistência do adversário em busca do segundo gol. As sucessivas falhas da defesa nas bolas cruzadas na área mostrou uma deficiência que vem ocorrendo desde as disputas da Série D do Brasileiro. Marcinho Guerreiro, no entanto, tinha poucas opções no banco de reservas. Por isso, as substituições processadas só pioraram o desempenho da equipe. O domínio do CRB foi tão forte que o Moto só não tomou uma goleada devido à destacada atuação do goleiro João Paulo. Os conformados chegaram à conclusão de que o time foi até longe devido ao elenco bastante limitado que possui. (N.P)

KART

## Título do Maranhense será disputado neste sábado, em São Luís

Neste sábado (20) é dia de conhecer os campeões maranhenses de kart nas categorias Cadete, F4 Amador, F4 Graduados, F4 Novatos, F4 Sênior, 2T Novatos, 2T Graduados, 2T Sênior.

Cerca de 60 pilotos devem acelerar em busca do tão disputado título do Campeonato Maranhense de Kart. Para isso, os kartistas vão encarar duas baterias na pista, com 15 voltas cada, e pontuação dobrada, de 106 pontos, o que dá chances para pilotos recuperarem pontos perdidos nas etapas passadas e ultrapassarem os favoritos na classificação geral.



A turma da velocidade começa as provas às 09:00 da manhã com a categoria Cadete. Ainda durante a manhã, a categoria F4 acelera em busca de um lugar no pódio. Durante a tarde é vez da categoria principal, 2T. A mulherada também disputa a final da Corrida do Batom na tarde de sábado consagrando a campeã maranhense de 2021.

### Classificação geral

#### Cadete

A briga pelo pódio na categoria cadete segue entre Marcio Weber e o atual campeão Maranhense de Kart, Marcos Henrique. Apenas 5 pontos distanciam os dois pilotos.

#### F4 Graduados

Na F4 Graduados, Marcelo Neiva é o favorito da categoria com 271 pontos, seguido por Marcelo Medeiros que vai em busca do título com o motor 4 tempos e soma 219 pontos na classificação geral.

Diovanni lidera a categoria F4 Novatos, mas é pressionado por Ferdinand com apenas 4 pontos de diferença.

#### 2T Graduados

Marcelo Medeiros vai em busca do 15º título no Maranhense de Kart pela categoria principal, a 2T Graduados. O kartista acumula 249 pontos, 71 a mais que o segundo colocado na classificação geral, Geraldo Filho.

#### 2T Novatos

Na 2T Novatos, Marcos Filho segue no topo com 278 pontos. Na sequência, aparece Pedro Henrique com 220 pontos.

Rômulo Campos, Marcelo Mota e Lauro Moura seguem na briga pelo título estadual. Os pilotos ocupam as três primeiras colocações da classificação geral do campeonato.

#### F4 Sênior

O piloto Lula Martins já foi consagrado, com uma etapa de antecedência, campeão Maranhense de Kart 2021, na categoria F4 Sênior, pelo número de pontos acumulados. O kartista tem 107 pontos de diferença do segundo colocado, pontuação inalcançável na última prova.

#### Feminino

Na categoria feminina, Jalila Amorim, Fernanda Guerreiro e Liana seguem na briga pelo topo do pódio e troféu de campeã.





O presidente eleito, Kaio Saraiva, em seu discurso da vitória fez um agradecimento ao presidente atual Thiago Diaz

## Em eleição histórica na OAB-MA, Kaio Saraiva celebra a vitória para comandar entidade em 2022/2024

A advocacia maranhense escolheu a Diretoria da OAB/MA, CAAMA, os Conselheiros Federais, Estaduais e os suplentes em uma eleição que ficou para a história. O advogado Kaio Saraiva será o primeiro presidente da Ordem dos Advogados do Brasil, Seccional Maranhão (OAB/MA), no próximo triênio (2022/2024), numa eleição pioneira: de forma híbrida, nas modalidades presencial e online. A eleição foi realizada no dia 16 de novembro. Kaio Saraiva é, portanto, o primeiro presidente eleito de forma virtual. O advogado obteve 4.384 (44,10%) votos pela chapa "Preservar as Conquistas e Avançar+". Integram também a chapa na diretoria da OAB/MA, Tatiana Costa (vice-presidente), Gustavo Mamede (secretário-geral), Vandir Bezerra Jr (secretário-geral adjunto) e Mariana Berredo (diretora-tesoureira). A comemoração da vitória da Chapa 4, foi marcada por momentos de muita emoção e alegria.



A vice-presidente eleita Tatiana Costa com familiares, a mãe, a advogada Márcia Teresa, o pai Marco Aurélio e o irmão, também advogado Marco Aurélio Jr.



Abraço emocionado da mãe Joelma e do filho Matheus



Integram também a chapa na diretoria da OAB/MA, Tatiana Costa (vice-presidente), Gustavo Mamede (secretário-geral), Vandir Bezerra Jr (secretário-geral adjunto) e Mariana Berredo (diretora-tesoureira).



Para a diretoria da Caixa de Assistência dos Advogados do Maranhão foram eleitos: Ivaldo Prado (presidente) e as advogadas Alynna Almeida (vice-presidente) e Mariana Serra (secretária-geral) e Erica Cariolano (secretária-geral adjunta) e Antônio Marcos Matos (tesoureiro).



"Estamos muito felizes que as coisas estão retomando e que poderemos nos rever, de forma mais próxima e tranquila", declara Mário Junior

## Samba do Pinto comemora 9 anos com grande batucada de bambas

O produtor Mário Carneiro Junior reúne a ala jovem animada da cidade neste sábado, a partir das 21h, na The Music Hall (Antigo Mandamentos), na Lagoa, para comemorar os 9 anos do Samba do Pinto. A comemoração não acontecia há dois anos devido à pandemia da Covid, mas, agora, Graças a Deus, a festa vai acontecer com tudo que tem direito, ou seja com muito samba, pagode, alto astral e, é claro, a turma mais bonita e animada da cidade. Para agitar a festa, vão subir ao palco Os Parças, Vamu di Samba, DJ Tiago, Flávio Maka, A Resenha do MJ e convidados, inclusive o show nacional de Adriano Ribeiro (Ex grupo Bom Gosto). Os convites estão sendo vendidos na Bilheteria Digital e para mais informações aqui vai o contatinho: (98) 992314321.



Lucas Seabra e Fabrícia Almeida são algumas das atrações musicais do evento

## BBQ Country Show acontece hoje no Blue Tree

Acontece hoje, a partir das 16h, no Blue Tree Hotel São Luís, o BBQ Country Show, o maior festival temático de churrasco do Brasil, com serviço "all inclusive". Em tour pelo Brasil e organizado pela AMZ Company, o BBQ Country Show tem a proposta de ser um evento diferente de tudo que você já viu, inspirado no universo country, com a participação de grandes assadores, serviço premium, cenografia exclusiva e atrações para toda a família. Uma das atrações, por exemplo, é a exposição imperdível de carros antigos. Entre os assadores está o chef Sílvio Freire, especialista em charcutaria, hoje um dos nomes mais requisitados em grandes festivais Brasil afora, como: o Tropeiros; BBCSLZ; Campestre da Brasa; Fest Premium BBQ; BBQ Novilho; Potiguar BBQ Beer Fest; Viva la Carne; Rock Festival e BBQ Show. Empresa especialista e tradicional no ramo de carne, na cidade de São Luís, a Fribal é um dos patrocinadores do evento, que busca promover uma experiência gastronômica única.

O IMPARCIAL



De fato, inovando na história!



O vice-governador Carlos Brandão com a esposa Larissa, emoldurados pelos organizadores do evento Emanuel Jesus e Ellen Soares

## Vice-governador Carlos Brandão prestigia o "Prêmio Papete 2021"

Uma noite para entrar para a história da cultura maranhense, com sabor de celebração à vida e à música! Assim foi a noite do Prêmio Papete, integrando a programação da Festa da Música no Maranhão 2021, que reuniu diversas gerações de artistas no palco do Villa Reale. De parabéns os produtores Ellen Soares e Emanuel Jesus, da Interart Produção Criativa, autores do projeto que conta com patrocínio da Equatorial Maranhão e Governo do Estado do Maranhão, via Lei Estadual de Incentivo à Cultura. Mais de 30 artistas foram premiados com o troféu "Papete", assim como projetos culturais relevantes.



O vice-governador Carlos Brandão, Marcelo Carvalho e o cantor e artista plástico Betto Pereira



Amanda e Adnon Soares, Renata e César Nascimento



Os jornalistas Elda e Raimundo Borges



O músico Nosty, premiado pelo projeto Trilhas e Tons, com Hubert Oliveira da Equatorial Maranhão, patrocinadora do projeto



Fred Guerra com Giselle e Vitória, esposa e filha do inesquecível Papete



Zeca Baleiro entre Danielle e Adriana Vieira



Representantes da Equatorial Maranhão: Ricardo Teixeira com Zeca Baleiro, Djalma Chaves com a filha Marília; José Jorge Leite Soares com os anfitriões Emanuel Jesus e Ellen Soares

## Prêmio Papete 2021 II

O grande homenageado, que encerrou a noite com pocket show, foi o cantor e compositor Zeca Baleiro. Ele ressaltou a importância de Papete para a cena musical e elogiou a iniciativa dos produtores Ellen e Emanuel Jesus em promover um grande encontro de músicos dos mais diversos estilos e gerações; marcando a retomada da música nos palcos nesse momento de resistência e vida, pós pandemia. Vitória e Giselle Paiva, filha e esposa de Papete, prestigiaram o evento, emocionadas ao ver o forte legado do artista sendo celebrado e reconhecido.



Zeca Baleiro, Salgado Maranhão, Marcelo Carvalho e César Nascimento



Quarteto premiado: Rosa Reis, João Pedro Borges (Sinhô), Salgado Maranhão e Flávia Bittencourt



Dijé e Clarice (Pão com Ovo) com os anfitriões e os executivos da Equatorial Maranhão Hubert Oliveira e Jeane Pires



Os músicos da Banda Raiz Tribal, que levou o reggae a FMM2021

O DIGITAL TAMBÉM  
É O NOSSO NORMAL  
AUDIÊNCIA E CREDIBILIDADE

8 MILHÕES  
DE ACESSOS

O IMPARCIAL.com.br

São Luís, sábado e domingo 20 e 21 novembro de 2021

## PRÊMIO NOBRE 2021: CREDIBILIDADE, MÉRITO E SUCESSO

A Produção do Programa Nobre está nos preparativos finais, para a realização da mais importante cerimônia de homenagens do Maranhão, o tradicional, Prêmio Nobre, que esse ano completa 15 anos de muito sucesso, mérito e credibilidade.

Com atrações musicais já confirmadas e serviço de buffet completo, o badaladíssimo evento acontecerá dia 08 de dezembro (feriado N.S. Conceição), no mais luxuoso salão de festas do Maranhão, o Espaço Residencial, com a presença dos mais nobres empresários, gestores, personalidades e destaques nacionais. O Troféu Nobre 2021 está lindo e as primeiras peças, já estarão prontas.

Quem assina a carta de vinhos e proseccos da 15ª edição do Prêmio Nobre é a elegante Boutique de Vinho Amo Vinho, do empresário, Almistron Marinho, que retorna ao evento em grande estilo, com destaques aos seus vinhos exclusivos, marca própria e espaço bistrô, para momentos inesquecíveis no Cohajap. Vai ser a "Festa do Ano" no Maranhão.

**O CASAL DE APRESENTADORES DE TV, MARCOS DAVI E MADALENA NOBRE FORAM DEGUSTAR OS VINHOS QUE SERÃO SERVIDOS NO PRÊMIO NOBRE, NA AMO VINHO E FICARAM APAIXONADOS PELO SABOR.**



**A BELA SUZANNE, QUE CURTIU MUITO CADA MOMENTO DA SUA FESTINHA, COM OS SEUS PAIS, AMILCARE DALLEVO NETO E JÚLIA PEREIRA.**

## "VOVÓ FAA MORENA" E NETINHA, SUZANNE MUDAM DE IDADE

Uma festa intimista, repleta de amor, carinho e muita inspiração. Assim foi comemorado o primeiro aninho da bela Suzanne, filha de Amilcare Dallevo Neto e Júlia Pereira, que teve como tema "Laços".

Os vestidos da aniversariante e sua mãe foram produzidos pela Franci Costa Ateliê e contou com requintes da Carla Pereira Eventos. Suzanne amou todos os detalhes e curtiu muito a sua primeira festinha.

Poucos dias depois (13/11), a avó paterna, Faa Morena mudou de idade e preferiu passar a data em família, com gratidão pelos momentos vivenciados e sua alegria contagiante. Afastada da TV, por decisão pessoal, a cantora e também apresentadora do Programa Ritmo Brasil (REDETV), que já veio ao Maranhão, por 02 vezes, recebeu o convite para participar do Prêmio Nobre 2021 e retornar ao estado, que sempre a recebe com braços abertos e com muito amor. Parabéns e que Deus abençoe essa família linda.



**ENTRE OS PAIS DA NETINHA SUZANNE, FAA MORENA VIVE UM MOMENTO MUITO ESPECIAL.**

## CONFIRMADO! VALDEZ MARANHÃO ESTARÁ NO PRÊMIO NOBRE 2021

Depois do sucesso da 30ª edição da Feijoada do Maranhão, que organiza todos os anos na capital mineira, o empresário e fotógrafo maranhense que reside em Belo Horizonte, Valdez Maranhão, confirmou sua presença na 15ª edição do Prêmio Nobre, a mais importante cerimônia de homenagens do Maranhão e que já faz parte do calendário dos grandes eventos nacionais.

Valdez faz parte da comitiva do empresário, Fabiano Cazeca, presidente do Grupo Multimarcas Consórcios, que terá seu empreendedorismo reconhecido, através do Troféu Nobre 2021, e se consolida, como um dos maiores do Brasil no ramo. Vai ser sucesso!

**VALDEZ MARANHÃO COM O CARNAVALESICO, MILTON CUNHA, NA SUA TRADICIONAL FEIJOADA, QUE ACONTECEU NO DIA 30 OUTUBRO NO DIMENSÃO HALL – ESTÁDIO DO MINEIRÃO.**



## PRÊMIO PAPETE: FESTA DA MÚSICA NO MARANHÃO

Criado em 2019, o projeto Festa da Música no Maranhão, visa valorizar e fortalecer a música e a cultura maranhenses. A edição 2021 do FMM, foi um sucesso e reuniu na noite da última quinta-feira (18), no Villa Reale Buffet – Calhau, os mais destacados artistas maranhenses.

Resistência é a palavra que melhor define todo o conceito do projeto nessa edição, assim como daqueles que foram homenageados pelo Prêmio Papete 2021, que contou com patrocínio da Equatorial Maranhão e Governo do Estado do Maranhão, através da Lei Estadual de Incentivo à Cultura.

O troféu do Prêmio traz a assinatura do artista plástico Eduardo Sereno, que criou uma estatueta com a imagem do querido Papete empunhando seu berimbau. Foram mais de 30 (trinta) homenageados, nessa edição, que contou com um show especial, em um evento fechado para os artistas, convidados, patrocinadores e imprensa.



**O CANTOR, COMPOSITOR E ARTISTA PLÁSTICO, BETTO PEREIRA, ENTRE A ESPOSA, ROSE E MADALENA NOBRE.**

**A CURADORA, IRACEMA BASTOS, QUE VEIO DO RIO DE JANEIRO, PARA ACOMPANHAR A EDIÇÃO 2021 DO FMM, AO LADO DA AMIGA DE INFÂNCIA, MADALENA NOBRE.**

