oimparcial.com.br

O IMPARCIAL

Ano XCIV Nº 36.541 | SÃO LUÍS, SÁBADO E DOMINGO 4 E 5 DE DEZEMBRO DE 2021 | CAPITAL E INTERIOR R$ 3,00 @OImparcialMA @imparcialonline @oimparcial 98 98232.0262

ELEIÇÕES
ESCOLHENDO LADO

Haroldo Saboia defende apoio a Lula e Weverton

O ex-deputado federal Haroldo Saboia, Constituinte de 1988, declarou, ser favorável ao apoio do PSOL à candidatura a governador do Senador Weverton Rocha (PDT) e de Lula a Presidente, desde o primeiro turno. PÁGINA 3

Famílias "excluídas" irão para fila de espera do Auxílio Brasil

PÁGINA 2

O PRESO DA PENA

Cada detento custa R$ 1.980 para o Estado

ançado recentemente pelo Conselho Nacional de Justiça (CNJ), o diagnóstico sobre os custos prisionais no Brasil pondera qualificar o debate sobre a aplicação dos recursos públicos no sistema carcerário, com intuito de romper os ciclos de violência e estimular a retomada da vida em sociedade. . O trabalho de análise identificou que o custo mensal é de R$ 2,1 mil por pessoa presa, com variações em gastos de até 340% entre unidades da federação. Na análise ponderada, quando se considera o gasto pela população prisional de cada estado, o valor médio é de R$ 1,8 mil. PÁGINA 10

Feira do Livro de São Luís começou e segue até dia 12

PÁGINA 9

35 anos de samba e alegria com a Turma do Vandico

Tradicional brincadeira carnavalesca de São Luís comemora em grande estilo com a participação de diversos artistas em uma roda de samba, choro e ritmos maranhenses. PÁGINA 9

ESPORTE

Circuito Maranhense de Surf tem 2ª Etapa do fim de semana

PÁGINA 13

OPINIÃO | CINEMA

"Casa Gucci" utiliza a caricatura para expor a corrupção pelo poder

JORDHAM MORAES
Especial para O Imparcial
PÁGINA 9

TEMPO E TEMPERATURA

Chuva	10mm	Chances: 90%
Vento	NE	26km/h
Umidade	51%	70%
Sol	05:39h	17:55h

BASTIDORES — **A máscara dos desmascarados**

O que veio primeiro: a máscara dos desmascarados, ou a negação da covid como o mal mais letal deste século? Depois de dois anos e 5,23 milhões de óbitos no mundo e 615 mil no Brasil, ainda tem pessoas que debocham da pandemia, fingem desacreditar da sua gravidade e ainda incentiva outros estúpidos a fazerem o mesmo.

TÁBUA DE MARÉ

SAB 30.12.2020
00H04 ..... 4.9M
06H58 ..... 1.6M
13H08 ..... 4.7M
19H08 ..... 1.8M

PRECATÓRIOS

OAB pode entrar no STF contra PEC

Eduardo Gouvêa diz que alterações feitas no Senado mantém caráter de "confisco de patrimônio privado" para pagar Auxílio Brasil

O presidente da Comissão de Precatórios da Ordem dos Advogados do Brasil (OAB) Nacional, Eduardo Gouvêa, entende que a entidade pode entrar com Ação Direta de Inconstitucionalidade (ADI) contra a PEC dos Precatórios, caso texto seja aprovado novamente na Câmara e vá para a sanção do presidente Jair Bolsonaro (PL).

Segundo Gouvêa, a versão da PEC aprovada no Senado Federal mantém o "confisco de patrimônio privado" para abrir brecha no Orçamento da União e pagar o Auxílio Brasil.

NÃO PRECISAVA DEIXAR DE PAGAR A DÍVIDA PARA CRIAR BOLA DE NEVE, DISSE GOUVEA

"O governo e o Congresso, em vez de criarem uma fonte de receita permanente para esse gasto, utilizou os recursos de terceiros, privados, de pessoas físicas e empresas, e se apropriou desse recurso para pagar o benefício. Ou seja, fazendo caridade com o chapéu alheio", explicou.

O presidente da comissão afirma que o Tesouro Nacional possui R$ 1.7 trilhão na conta do Tesouro Nacional e que essa verba poderia ser utilizada para pagamento dos Precatórios ou mesmo do Auxílio Brasil

"Esse recurso de R$ 1.7 trilhão que está nas demonstrações financeiras da União, no Senado e na Câmara ninguém fala disso, parece que esse dinheiro não existe. Então não se utiliza esse recurso para pagar a dívida. Não precisava deixar de pagar a dívida para criar uma bola de neve para aparecer outro. Ela não vai diminuir e a única diferença é que tiraram o Fundef não é tão relevante assim, a não ser neste ano para o estoque da dívida que vai ser criado", explicou.

CÂMARA

Lira quer fatiamento da PEC dos Precatórios

ARTHUR LIRA DISSE QUE VAI PROPOR PROMULGAÇÃO PARCIAL

Após a aprovação da PEC dos Precatórios no Senado, ontem, o presidente da Câmara, Arthur Lira (PP-AL), detalhou como será a nova tramitação da matéria entre os deputados. Ele afirmou que os pontos do texto que forem consenso nas duas Casas poderão ser desmembrados e promulgados ainda neste mês pelo Congresso. As demais partes, explicou, deverão tramitar normalmente pelas comissões antes de irem ao plenário da Câmara.

A PEC dos Precatórios é a aposta do governo para viabilizar o Auxílio Brasil de R$ 400, em substituição ao Bolsa Família. Segundo estimativas do Ministério da Economia, a proposta poderá abrir um espaço fiscal de R$ 106 bilhões no Orçamento de 2022. Para isso, o texto muda o cálculo do teto de gastos e adia o pagamento de parte dos R$ 89 bilhões que estão previstos para serem quitados no ano que vem na forma de precatórios — dívidas da União reconhecidas pela Justiça.

A PEC foi aprovada, ontem, em dois turnos no Senado, com placares folgados. No primeiro, foram 64 votos a 13; no segundo, 60 a 10. Esse resultado foi alcançado depois que o relator da proposta, senador Fernando Bezerra (MDB-PE), líder do governo na Casa, promoveu alterações no parecer, a pedido de vários partidos.

Em uma das mudanças, o relator deu caráter permanente ao Auxílio Brasil, que tinha vigência apenas até dezembro de 2022, conforme previa o texto originalmente aprovado pela Câmara. Bezerra também concordou em vincular todo o espaço fiscal aberto pela PEC ao pagamento do novo programa e das despesas da Seguridade Social — Saúde, Previdência Social e assistência social. Entre outras mudanças, o senador antecipou, de 2036 para 2026, a revisão do subteto para pagamento de

CIDADANIA

Ministro diz que não há falta de alimentos no Brasil

JOÃO ROMA CULPOU A INFLAÇÃO PELO MERCADO INTERNACIONAL E DEFENDEU O AGRONEGÓCIO PARA DESENVOLVIMENTO DO PAÍS

Em um discurso de 17 minutos, na solenidade para sancionar o Auxílio Gás, o ministro da cidadania, João Roma, enalteceu o governo de Jair Bolsonaro. Segundo ele, a gestão federal segue "afinada" com a responsabilidade fiscal. Ele também disse que não há falta de alimentos no país, porque o agronegócio é um "vetor de desenvolvimento". O ministro também informou dados alimentares desconexos com a realidade brasileira e culpou o cenário internacional pela inflação.

"A área social e econômica são duas faces da mesma moeda e é dessa maneira que estamos, cada vez mais, não apenas conquistando mais credibilidade no cenário nacional e internacional dando força ao nosso Brasil, mas também unindo o nosso Brasil", afirmou.

"O Auxílio Gás é mais um dos pontos que faz com que nós possamos superar as consequências dessa pandemia. Traz para o Brasil o que está trazendo para o mundo, um processo internacional de inflação, um processo que faz, muitas vezes, desabastecer os mercados", continuou.

Em um dia que considerou de "luta" por um Brasil igual, João Roma declarou a união do país ao levar benefícios aos necessitados. Lembrou que o Ministério da Cidadania, que já foi chamado de Ministério do Combate à Fome, na opinião dele nunca foi efetivo.

"Aqui, hoje, uma vez mais avançamos no quesito segurança alimentar com o Alimenta Brasil. Onde o Ministério da Cidadania, que já foi chamado de Ministério de Combate à Fome, até então não tinha sido efetivo para os brasileiros que vivem em uma situação abaixo da linha da dignidade, que é muito pior que falar de pobreza ou extrema pobreza. O que estamos protagonizando hoje é um avanço sem igual para esse país, que produz alimento para mais de um bilhão de pessoas ao redor do mundo, que um em cada cinco pratos de comida vem do nosso Brasil, que desperdiçamos mais de 30% do que produzimos. Portanto, está provado que não é escassez de alimento que aflige aquele que tem fome no nosso Brasil", disse.

A fome era um problema estrutural no país, proveniente da desigualdade social existente no país. Esse ano, o problema retornou por causa da elevada inflação. De acordo com o Instituto de Pesquisa Econômica Aplicada (IPEA), o Brasil deixou o Mapa da Fome, criado pela Organização das Nações Unidas (ONU), em 2014, quando se criou uma estratégia de combate à fome, o que foi possível com a consolidação do programa Bolsa Família.

Em 15 anos, foi possível reduzir a pobreza em 15% e a extrema pobreza em 25%, o que deu poder aquisitivo às pessoas para garantir o prato na mesa. Isso foi possível também por alguns outros fatores, como: aumento da oferta de alimentos, que cresceu em 10%, em 10 anos; merenda escolar e Governança, transparência e participação da sociedade, com a recriação do Conselho Nacional de Segurança Alimentar e Nutricional (Consea).

MP APROVADA

Famílias voltarão para fila de espera do Auxílio Brasil

ROCHA PROPÔS QUE A QUANTIDADE BENEFICIADOS DEPENDERÁ DO ORÇAMENTO

O Senado aprovou, ontem, a medida provisória que cria o Auxílio Brasil com uma alteração que, na prática, volta a permitir que famílias fiquem na fila de espera do programa de transferência de renda, mesmo que apresentem os requisitos para receber o benefício. Isso porque o Senado voltou a atrelar o fim da fila à disponibilidade de recursos no Orçamento, assim como era com o Bolsa Família.

A medida provisória do Auxílio Brasil foi editada pelo governo em agosto, mas, para virar lei em definitivo, precisava ser aprovada pelo Congresso até 7 de dezembro. Agora, a proposta seguirá para sanção do presidente Jair Bolsonaro.

O relator do texto, Roberto Rocha (PSDB-MA), propôs uma alteração na redação do texto aprovado pela Câmara e voltou a permitir que famílias permaneçam à espera do benefício, mesmo se enquadrando nas regras do programa. Aprovado pelos senadores, o trecho estabelece que a quantidade de pessoas beneficiadas pelo novo auxílio dependerá do Orçamento.

"Você pode zerar a fila, mas sempre condicionado ao Orçamento que esteja em vigor", disse o líder do governo, Fernando Bezerra Coelho (MDB-PE). "Ao longo do ano que vem, se forem se formando novos cadastros, vai ser formada uma fila, mas o Orçamento já foi aprovado, e não temos como fazer essas pessoas serem atendidas dentro do próprio ano. Então, elas serão atendidas no ano subsequente. Sempre haverá uma fila que se forma com o compromisso de ser atendida com os recursos disponibilizados no Orçamento do ano seguinte", destacou o parlamentar, ao justificar a mudança — segundo ele, feita a pedido do ministro da Cidadania, João Roma. Na versão da medida provisória que saiu da Câmara, estava claro que os recursos destinados ao programa deveriam "ser suficientes para atender a todas as famílias elegíveis aos benefícios", o que evitaria a existência de uma fila de pessoas não atendidas.

SEM AGLOMERAÇÃO

Municípios cancelam festas de réveillon

Autonomia dos prefeitos decidirem sobre a realização ou não das festas de final de ano consta nas orientações do decreto do Governo do Estado editado no início de novembro

SAMARTONY MARTINS
COM INFORMAÇÕES DA FAMEM

São Luís, Imperatriz, Pinheiro foram as três primeiras cidades do Maranhão a cancelarem as festas públicas de réveillon. O prefeito de São Luís, Eduardo Braide (Podemos), usou as redes sociais e anunciou o cancelamento da programação na capital maranhense, em decorrência de dois casos confirmados da nova variante do coronavírus Ômicron, no Brasil. "Temos enfrentado a pandemia com determinação. Com isso, diante do surgimento da nova variante do coronavírus, tomei a decisão de não realizarmos o Réveillon em São Luís. O momento nos pede prudência e responsabilidade. A nossa principal missão é cuidar das pessoas", confirmou Eduardo Braide.

Já o prefeito de Imperatriz, Assis Ramos, assinou decreto (nº 116/2021), tratando sobre a regulamentação do uso de máscaras faciais de proteção em locais públicos e em locais de uso coletivos. Assis Ramos anunciou na última quinta-feira (2) que as festividades de fim de ano no município, em especial as realizadas por intermediação da Fundação Cultural da cidade (FCI), estão oficialmente canceladas. "Por motivos de prevenção ao coronavírus e para a segurança, diante da chegada de uma nova variante, e do aumento de casos em outros países, estou tomando a decisão de cancelar as festividades de Réveillon e Carnaval 2022. Sei da importância dos eventos para economia da nossa cidade, mas seguimos colocando a vida das pessoas em primeiro lugar. Nos próximos dias, um decreto detalhará as medidas", explicou Assis Ramos.

O prefeito destacou que essa foi uma decisão conjunta, em reunião com Ministério Público e representantes da Saúde, visando o bem-estar da população. "Eu não estou tomando essa decisão agora, já conversei com todos os secretários, com alguns vereadores, com o próprio presidente da Câmara, Alberto Souza, e nós decidimos juntos pelo cancelamento. Se por ventura, daqui para fevereiro, a coisa melhorar, aí a gente pode fazer o carnaval, mas por enquanto está cancelado. O réveillon já não tem mais tempo da gente ter notícias positivas, a ponto de retroceder na decisão".

Seguindo as recomendações das autoridades sanitárias em todo país, o prefeito de Pinheiro, Luciano Genésio; e outros prefeitos de municípios da Baixada Maranhense onde o carnaval tem grande expressão, resolveram suspender as festas de final de ano. A medida antecede uma decisão semelhante em relação à realização da festa de Momo. "Pessoal, decidimos pela não realização do Réveillon em Pinheiro. Com nossas ações conseguimos avançar no controle do coronavírus, porém o momento ainda pede prudência e prevenção. Sobretudo, ao considerar a manifestação da nova variante em outros países, que merece atenção. Vamos seguir reforçando nossos cuidados e resguardando vidas. Contamos com a compreensão de todos", afirmou o prefeito de Pinheiro, Luciano Genésio, em redes sociais.

A autonomia dos prefeitos decidirem sobre a realização ou não das festas de final de ano consta nas orientações do decreto do Governo do Estado editado no início de novembro. Segundo enunciado pelo governador Flávio Dino (PSB) o uso de máscaras em espaços públicos abertos e sem aglomeração passou a ser opcional e não mais obrigatório. O governador também cancelou toda a programação do réveillon patrocinado pelo Estado em São Luís e outras cidades como Imperatriz. No mesmo decreto, o governador tornava facultativo o uso opcional de máscara em ambientes fechados em cidades com 70% da população vacinada com duas doses ou dose única contra a Covid-19.

Já sobre o carnaval 2022, o Secretário de Estado da Cultura, Anderson Lindoso declarou que a decisão de realizar o Carnaval no próximo ano cabe ao prefeito da capital e aos gestores das demais cidades, e que o Governo do Maranhão é responsável apenas por acompanhar as resoluções. O secretário afirmou ainda que o Governo não pode realizar festas públicas, uma vez que o decreto estadual estabelece que cabe ao gestor municipal decidir liberar ou não os eventos.

O presidente da Federação dos Municípios do Estado do Maranhão, prefeito de Igarapé Grande, Erlânio Xavier, destaca a decisão responsável dos gestores e gestoras municipais em cancelar festividades que possam facilitar a expansão de uma nova onda de infecção pelo novo coronavírus.

ELEIÇÕES 2022

Haroldo Saboia defende apoio a Lula e Weverton

HÁ MAIS DE 10 ANOS, HAROLDO SABOIA PERTENCE À CORRENTE REVOLUÇÃO SOLIDÁRIA, LIDERADA POR GUILHERME BOULOS

O ex-deputado federal Haroldo Saboia, Constituinte de 1988, declarou, ontem, ser favorável ao apoio do PSOL à candidatura a governador do Senador Weverton Rocha (PDT) e de Lula a Presidente, desde o primeiro turno.

"Trata-se de barrar a tentativa de reeleição de Bolsonaro e a restauração oligárquica no Maranhão, logo na partida", afirma Saboia.

No Partido Socialismo e Liberdade (PSOL) há mais de 10 anos, Haroldo Saboia pertence à corrente Revolução Solidária, liderada pelo filósofo e cientista político Guilherme Boulos, fundador do MTST (Movimento dos Trabalhadores Sem Teto) – já lançado pré-candidato ao governo de São Paulo, em 2022.

O PSOL – lembra – surpreendeu o país ao chegar ao segundo turno da disputa à Prefeitura de São Paulo, em 2020, com Guilherme Boulos superando os candidatos tanto do PT e como do PSB. Saboia diz que Boulos seria o candidato natural do PSOL à Presidência. "Mas, no momento atual – como afirmamos em documento à nossa Conferência Eleitoral -, temos que apoiar Lula, pois não podemos correr o risco de uma nova rodada nas quais as forças da direita e da extrema-direita se unam e, novamente, imponham uma derrota ao povo", declarou.

E adianta ser favorável ao apoio do PSOL ao senador Weverton a governador, por entender que somar com o PDT, em 2022, representa a unidade necessária para garantir um forte palanque a Lula no Maranhão, e retomar o processo de libertação do Maranhão do atraso e da dominação oligárquica, iniciado com a eleição de Jackson Lago em 2006, interrompido pelo golpe judicial que usurpou seu mandato, em 2009.

Haroldo Saboia observa ainda que são notórias as demonstrações de simpatia, tanto do ex-presidente Lula como dos dirigentes nacionais, senadores e deputados federais do PT, ao senador Weverton e à sua postulação ao governo maranhense .

"Daí que não será surpresa se o PT do Maranhão vier a apoiar formalmente o PDT, sobretudo depois da declaração da opção do governador Flávio Dino pelo candidato Carlos Brandão do PSDB", finalizou.

BASTIDORES

Raimundo Borges
bastidores@oimparcial.com.br

A máscara dos desmascarados

O que veio primeiro: a máscara dos desmascarados, ou a negação da covid como o mal mais letal deste século? Depois de dois anos e 5,23 milhões de óbitos no mundo e 615 mil no Brasil, ainda tem pessoas que debocham da pandemia, fingem desacreditar na sua gravidade e ainda incentiva outros estúpidos a fazerem o mesmo. Essa multidão espalhada pelo mundo é hoje o maior vetor de contaminação e de mortes por covid19 e as suas variantes Delta e ômicron. No Brasil há um clamor público pelas festanças do réveillon e Carnaval, como se a pandemia tivesse chegado ao fim. Vale destacar o contra-ataque de países europeus sobre os magotes de não vacinados que pregam tal comportamento como um suposto direito individual de livre arbítrio sobre a vida de cada qual. Mas esse direito está longe de ser individual, quando se trata de infecção viral, passada de pessoas a pessoas, levando multidões à mortes e doentes com sequelas para o resto da vida. O governo da Áustria decidiu aplicar multas pesadas de até 4 mil euros (R$ 25,1 mil reais) contra pessoas que escolherem não ser vacinadas. A medida pode entrar em vigor a partir de fevereiro. São mais de dois meses para eles se imunizarem.

Agora, na Europa, com casos da Ômicron em vários países, o jogo mudou. Passou das campanhas de vacinação às campanhas contra a não vacinação. Depois de mais de um ano da primeira dose contra a covid-19, a Europa colocar na mira as pessoas que se recusam a tomar imunizantes. Os países com taxas baixas de vacinação, como a Alemanha (67,5% de imunizados), Áustria (64,1%) e a Grécia (61,1%), lideram a ofensiva, com um cerco regulatório. Além de limitar ao máximo as atividades sociais dos não vacinados, chegam a tornar obrigatória a vacina a um número crescente de profissões.

No mesmo continente do velho mundo, os não vacinados estão indo às ruas em protesto contra a imunização, desprezando as recomendações científicas. Tentam ignorar os enormes avanços da ciência, jamais ocorridos em tão curto tempo na história. No Brasil, até agora, as restrições ficaram só na suspensão do réveillon em várias capitais. Mas há outra diferença que marca o rumo da pandemia. Nenhum governante europeu ousou ao menos imitar gesto do presidente Brasileiro. Ele não apenas diz não ter se vacinado, como incentivou seus seguidores a fazer o mesmo, desprezando todas as recomendações de uso da máscara, do distanciamento social e de abrir campanhas contra os refratários às regras sanitárias.

O sem partido

Mesmo com forte apoio e aproximação com o presidente Jair Bolsonaro, o senador Roberto Rocha ainda não decidiu se vai acompanhá-lo no PL, partido controlado no Maranhão pelo deputado federal Josimar do Maranhãozinho.

Na palma da mão (1)

Embora tenha sido alvo de nova operação da Polícia Federal que investiga supostas falcatruas com dinheiro de emenda parlamentar em municípios de sua base eleitoral, Josimar se diz "tranquilo" e propagando sua pré-candidatura ao governo.

Na palma da mão (2)

"Não há, até hoje, nenhuma prova mais eloquente da corrupção envolvendo a farra de emendas pela qual o governo de Jair Bolsonaro tem comprado apoio político no Congresso", diz a reportagem da revista Cruzoé (de direita), cuja capa traz o deputado Josimar do Maranhãozinho (PL) com as mãos abarrotadas de maços de dinheiro. Flagrante de câmeras escondidas, da Polícia Federal, em seu escritório.

"Moro é palhaço, mentiroso e sem caráter".

Disparo do presidente Jair Bolsonaro contra seu ex-ministro da Justiça, Sérgio Moro, um dos responsáveis por sua eleição, com a prisão de Lula, que o afastou a disputa de 2018.

1 A senadora Eliziane Gama disse ter votado contra a PEC dos precatórios e a favor do auxílio emergencial. "Somos sempre a favor da garantia de renda para os mais pobres, da mesma forma que não aceitamos calotes por parte do governo", explicou.

2 Ao falar do Auxílio Brasil de R$ 400, o senador Roberto Rocha (sem partido), relator da PEC aprovada no Senado, disse que "os maranhenses e demais brasileiros agora terão recursos que poderão efetivamente prosseguir em seus sonhos".

3 Sérgio Moro, pré-candidato do Podemos ao Planalto disse que foi sabotado por Bolsonaro, até ele sair do Ministério da Justiça, e que o presidente comemorou a soltura de Lula, achando que o fato o beneficiaria politicamente.

Casos de família (1)

O ex-prefeito de Timon, Luciano Leitoa, desbancado do comando do PSB no Maranhão na chegada do governador Flávio Dino, decidiu aproveitar a agitação política do momento para romper e devolver dezenas de cargos que possui no governo.

Casos de família (2)

A família Leitoa, uma das mais longevas oligarquias em Timon, agora está em lugar trocado e brigando. A adversária da família, Socorro Waquim ganhou a vaga na Alema, com a eleição de Rigo Telles prefeito de Barra do Corda. Ela já milita no bloco dinista na Assembleia.

EDITORIAL

Uma política efetiva de preços

"O petróleo é nosso." Se esse slogan entoado em meados do século passado levou à criação da Petróleo Brasileiro S.A e ao desenvolvimento de toda uma indústria petrolífera reconhecida mundialmente pela exploração de óleo em águas profundas, hoje é preciso avançar.

Com os aumentos sucessivos dos derivados do petróleo, como gasolina, diesel e gás de cozinha, que já superam os 50% este ano, impondo um custo alto não apenas para motoristas, mas para toda a sociedade, que, depois de vários anos, volta a temer o descontrole inflacionário.

Mais do que enxergar na maior empresa brasileira problemas e sugerir a privatização apenas como uma forma de se livrar da responsabilidade pela política de preços da estatal ou exergar como natural os aumentos porque eles decorrem de uma inflação mundial, o governo tem a obrigação e o dever de agir como regulador de uma atividade essencial para a economia. E isso independe de a empresa ser ou não estatal. A empresa pode ficar exposta às oscilações de preços, o país não.

Cabe perguntar se a estatal que era vista como um problema, agora, depois de anunciar seu plano de investimentos para quinquênio 2022-2026, com aporte de US$ 68 bilhões, ou algo perto de R$ 374 bilhões ao câmbio de R$ 5,50, passa a ser fator positivo para a economia brasileira. É de longe o maior programa de investimentos de uma empresa no país, e esses recursos vão alavancar toda a cadeia do petróleo e gerar empregos. Sozinha, a empresa pode fazer mais pela geração de vagas de trabalho do que tem feito o governo inteiro.

É preciso ficar claro que o problema do aumento do valor dos combustíveis não é a Petrobras, mas, sim, a passividade do governo, que faz vistas grossas à possibilidade de mudar a política de preços sem intervir na estatal e desagradar o mercado financeiro, que não tem carro para abastecer e nem fogão a gás. Política de preços é, por exemplo, constituir um fundo para amortizar a necessidade de reajustar os valores dos combustíveis. E esse fundo pode ser estabelecido a partir dos dividendos pagos ao governo e que, a partir de agora, serão distribuídos trimestralmente.

Essa medida não é intervenção em preços, é estabelecimento de condições para que se tenha uma política de preços que não seja apenas favorável à empresa e seus acionistas, mas atenda ao conjunto da sociedade e aos interesses estratégicos do país. Foi assim que agiu os Estados Unidos ao fixar, na década de 1970, a criação de estoques estratégicos de petróleo diante do embargo dos países produtores reunidos na Opep. Agora, com o barril de petróleo do tipo brent na casa dos US$ 80, esparramando inflação pelo planeta, o governo do presidente Joe Biden anuncia a possibilidade de liberar 50 milhões de barris das reservas estratégicas do EUA, compostas de 700 milhões de barris.

Ao tomar essa medida, o presidente dos Estados Unidos não está intervindo no preço de nenhuma das empresas que vendem combustíveis por lá, mas, sim, agindo como presidente para evitar que uma estratégia definida pela Rússia e os países árabes — que postergam o aumento da oferta — seja responsável pela elevação do custo de vida dos norte-americanos. É esse tipo de política que se espera do governo brasileiro neste momento, para que toda a sociedade — e é preciso frisar que é toda a sociedade — seja menos penalizada. É uma distorção tratar o aumento dos combustíveis responsabilizando outros agentes ou adotando medidas pontuais como auxílio para caminhoneiros abastecerem. Mas e o auxílio para milhares de brasileiros que precisam dos veículos para trabalhar? Se há 50 anos era preciso dizer que "o petróleo é nosso", agora, é preciso agir para que a "política dos preços do petróleo" seja nossa.

O livreiro surfista

LOURIVAL SEREJO
Desembargador

A imagem de um livreiro sempre vem associada à figura de um senhor idoso, pausado, que sabe tudo sobre os livros que estão à venda em sua livraria. É uma figura em extinção. A maioria dos jovens que atendem nas livrarias quase não sabem informar nada, a ponto de o freguês chegar procurando pelo livro Raízes do Brasil, de Sérgio Buarque de Holanda, e eles levarem você para a estante de botânica. Conheço um livreiro, aqui em São Luís, que, embora tenha os cabelos brancos, com mais de 60 anos, ainda tem o vigor de jovem capaz de ainda transformar-se num surfista, sempre que tenha oportunidade.

A livraria de Érico fica numa rua bem discreta, que desemboca na rua do Alecrim. É a Literarte, acomodada num imóvel que, até poucas décadas, era uma casa residencial com uma porta e duas janelas. É a livraria mais suja que já vi, a partir da entrada. E o livreiro está sempre à vontade, de bermuda e uma camiseta cavada. O lugar é mal iluminado e mal cuidado. Por várias vezes, já chamei a atenção dele sobre aquela sujeira. Ele promete limpar, mas passo muito tempo sem ir lá e, quando volto, está tudo igual.

Mas eu não estaria ocupando este espaço se tanto a livraria como o livreiro não tivessem algo de especial. Seria muito estranho preocupar-me com esses pequenos detalhes.

Por cima desses aspectos negativos que expus, elevam-se as qualidades que o freguês encontrará naquele ambiente: o estoque selecionado de livros e o livreiro. Do mesmo modo como ele surfa nas ondas, ele surfa nos livros. Ouso dizer que é o livreiro mais competente de São Luís. Ele sabe falar de cada livro que o freguês procura, de cada autor e o por que trouxe aquela obra para suas estantes.

Afinal, quem é o livreiro Érico Vaz Costa? Ele é filho de Valdimir Costa, dono da antiga Livraria J.C., que funcionava na Rua Joaquim Távora. Desde seu avô, a família vem explorando esse ramo de comércio. Espontaneamente ele escolheu preservar a tradição comercial da família. Não é rico, mas vive a riqueza de ser feliz na opção que escolheu para trabalhar. Érico tem uma cultura invejável, que abrange vários ângulos, inclusive a música e as artes em geral. Sua formação superior é em Economia.

E a livraria, o que oferece ao freguês? Os livros mais selecionados possíveis, tanto os essencialmente literários como os técnicos. O acervo da Literarte abrange filosofia, sociologia, literatura, artes, medicina, história etc. O expediente que Érico usa para adquirir livros é inusitado. Ele não se preocupa com os livros da onda; procura os que ele considera indispensáveis para a leitura de um aluno ou professor universitário.

Ali tem os clássicos e os teóricos necessários à grade de um mestrado ou doutorado. Livros da Edusp, da UNB, da UFMG ou outras universidades.Raramente se encontra ali um best seller. Para ele o que conta é a matéria do livro ou a competência do autor. Pesquisa na internet os lançamentos e quando descobre algum que considera essencial, trata de adquirilo para seu acervo.

Não é mesmo curiosa essa livraria? Suja na entrada, maltratada na iluminação, mas rica em conteúdo. Dirigida por um surfista realizado com o negócio que escolheu para viver a ponto de não se preocupar com lucros exagerados, embora os preços estejam permanentemente atualizados. Afinal, ele é economista.

Por todos esses detalhes, caro leitor, vale a pena conferir a experiência de visitar a livraria do Érico. Não se impressione com a entrada, procure que você achará um livro indispensável para seu gosto.

Atratividade de jovens ao magistério

MOZART NEVES RAMOS
Professor emérito da UFPE e titular da Cátedra Sérgio Henrique Ferreira da USP de Ribeirão Preto

No Brasil, ser professor não é objeto de desejo. Isso é muito grave. Os próximos governantes precisam incluir isso na agenda. Em outras palavras, em suas propostas para o novo Brasil, precisam indicar de que forma pretendem atrair jovens para o magistério. Sem bons professores, o Brasil não terá futuro. Todas as pesquisas mostram que, entre os fatores que mais impactam o aprendizado do aluno, a qualidade do professor é o mais importante. O baixo aprendizado escolar e a elevada taxa de desigualdade educacional, que se acentuaram drasticamente com a pandemia, constituem o desafio mais relevante a enfrentar. Por isso, não há tempo a perder. Antes da pandemia, o cenário era dramático. De cada 100 alunos que concluíam o ensino médio, apenas 10 aprendiam o que seria esperado em matemática. No que se referia aos cursos de licenciatura, relativos à formação de professores, mais da metade dos que começavam desistiam antes da conclusão. Por exemplo, de cada 100 que ingressavam no curso de licenciatura em física, 71 desistiam, conforme dados do Instituto Nacional de Estudos e Pesquisas Educacionais Anísio Teixeira (Inep), que acompanharam os ingressantes de 2010 até 2016, quando, na prática, deveriam tê-lo concluído. O quadro é muito similar ao das demais licenciaturas.

O aprendizado escolar, no ensino médio, está, literalmente, estagnado desde o início das primeiras avaliações, ainda na década de 1990. E estagnação, em educação, significa retrocesso. A evasão dos cursos de licenciatura sempre foi elevada, e muito pouco foi feito, em termos de medidas efetivas, para reverter esse quadro. Só que agora não dá mais para esperar: ou enfrentamos o desafio da atratividade, ou vamos sucumbir. Os países de melhor desempenho econômico mundial consideram a educação como o novo nome do desenvolvimento. Cito agora duas medidas para reverter esse quadro, que tive o privilégio de compartilhar com o presidente do Senado, Rodrigo Pacheco. O Fundo de Financiamento Estudantil (Fies), por exemplo, poderia ser fortemente aplicado para alunos de cursos de licenciatura de currículos inovadores, que procuram alinhar a teoria com a prática, trabalham com metodologias ativas e criativas e desenvolvam novas habilidades e competências que vão além dos aspectos meramente cognitivos, ou seja, formando o futuro professor no contexto de uma educação integral, em consonância com a Base Nacional Comum Curricular (BNCC). Em decorrência da baixa demanda por esses cursos, as boas instituições de ensino superior estão desistindo de oferecê-los; os que persistem concorrem com a oferta de cursos de baixo impacto de mudança e de qualidade, com mensalidades inferiores a R$ 100. Outra medida importante poderia ser a criação de um Fundo de Manutenção e Desenvolvimento da Educação Básica e de Valorização dos Profissionais da Educação (Fundeb) específico para a carreira do magistério, seguindo a cultura da colaboração entre as unidades federativas vigentes no Fundeb em curso, que tem tido um papel central no enfrentamento da questão do salário do docente. Dados da Pesquisa Nacional por Amostra de Domicílios (Pnad/IBGE) mostram que, no início da carreira, a diferença entre o salário de um professor e o de outros profissionais com a mesma titulação é de 11% a menos, mas, no meio do percurso profissional, essa diferença sobe para além dos 40%. Sem um plano de carreira vinculado ao desenvolvimento profissional, os jovens não se sentem atraídos pelo magistério.

Quanto custa isso? Essa é a primeira pergunta que nos vem à mente. Mas, como diz Derek Bok, ex-presidente da Universidade Harvard, se você acha a educação cara, experimente a ignorância. O Brasil precisa continuar a ampliar os investimentos em educação, mas precisa também que a aplicação desses recursos seja acompanhada de uma gestão mais eficiente, para que eles resultem em aprendizagem. Algumas vezes, há uma perda significativa, não só pelo mau uso contábil desses recursos, mas também por não terem a eficácia esperada. Anualmente, verifica-se que 500 mil jovens desistem do ensino médio, o que provoca uma perda de mais de R$ 3 bilhões, e isso só no campo educacional. O custo social é muito maior.

O IMPARCIAL
EMPRESA PACOTILHA SA
Av. dos Holandeses, Edifício TECH OFFICE, N° 6, Sala 916
Ponta D'Areia, São Luís - MA - CEP: 65075-357

Pedro Freire
Diretor-Presidente
pedrofreire@oimparcial.com.br

Raimundo Borges
Diretor de Redação
borges@oimparcial.com.br

Patrícia Freire
Gerenmte financeira
patriciafreire@oimparcial.com.br

Celio Sergio
Superintendente de Produção
celiosergio@oimparcial.com.br

FALE CONOSCO - GRUPO O IMPARCIAL

REDAÇÃO
(98) 98232-0262

COMERCIAL
(98) 99116-1624

ASSINATURAS
(98) 9144-5645

REDES SOCIAIS
Whatsapp: (98) 98232-0262
Twitter: @imparcialonline
Instagram: @oimparcial
www.oimparcial.com.br

FINANCEIRO
(98) 9144-5626

As auxiliares dedicadas

CARLOS GASPAR
Presidente da AML

Deixei de contar, desde o primeiro momento, que em nossa casa, em Viana e logo em São Luís, sempre tivemos auxiliares dedicadas, pois minha mãe, sozinha, não podia dar conta dos afazeres domésticos e dos filhos, em quantidade crescente. Espero não esquecer de nenhuma dessas maravilhosas pessoas que fizeram parte da nossa vida familiar.

Começo falando sobre o transe doloroso porque passou mamãe, ao nascimento de Raimundo, que causara imenso rebuliço. José, Maria da Paz e eu, os mais velhos, permanecemos caladinhos, quase sem nos mexermos, sentados a um canto da varanda de entrada do sobrado amarelo, em Viana, ignorando o que de fato estava acontecendo. Fazia-nos companhia Maria Cantilde, ama de José e dos que se seguiram. Também Tê-vovó e Arcelina. Sem falar da Firmina, uma preta risonha que morava pelos lados da Praça da Matriz. E de Tília, outra negra amiga, eventualmente serviçal da casa, que teria sido minha mãe-de-leite. Não esqueço Gregória, e a ela deverei dedicar um capítulo desta história que estou contando.

Tê-vovó era o nome carinhoso dado a Tereza, alta e empertigada, também negra, que minha mãe já encontrou trabalhando no sobrado amarelo, antes que se casasse com meu pai. Desde criança, criada nesse ambiente, que aprendeu a fazer tudo o que era necessário na casa. Além de outros serviços a seu encargo, cumpridos com perfeição, havia um que a notabilizou. É que varria qualquer chão de modo absolutamente perfeito, sob os ensinamentos de Tia Zé, desde muito uma espécie de governanta da casa. Ocorre que, após Tê-vovó vassourar um salão inteirinho, para ver se fizera de modo correto, sua mestra tirava os chinelos dos pés e andava sobre o piso de madeira, a fim de constatar se nele permanecera alguma terra ou poeira. E, sentindo a existência de uma ou de outra, logo Tê-vovó era instada, com rispidez, para refazer o serviço.

Foi essa mulher, Tê-vovó, entre arrogante e doce, mais doce que arrogante, mais carinhosa que prepotente, misturando sorriso e gargalhada discreta, que mamãe confiou a participar de nossa existência. Aqui em São Luís morou conosco durante muitos anos. Quando minha irmã Maria da Paz foi estudar no Rio de Janeiro, por volta de 1953, e no mesmo passo seguiram Maria de Lourdes e Maria Madalena, sem contar que José já lá estava, logo após seguiu Tê-vovó, pessoa de absoluta confiança, para a eles se juntar, na residência que nosso pai havia adquirido em Botafogo, Rua Alfredo Chaves. Durante o dia cumpria, cuidadosa, todas as etapas de sua função e, pela noite, já banhada e bem vestida, como se fosse a alguma festa, atenta, punha-se em frente à televisão. Tinha-se a impressão que o seu ponto alto como telespectadora se dava quando o repórter, ao encerrar o programa, despedia-se com o tradicional boa-noite. E ela, correspondendo à saudação, entre vaidosa e risonha, respondia: "boa noite!"

Arcelina foi nossa cozinheira, durante um bom tempo. Não sei como apareceu ou quem a indicou para mamãe. O certo é que, embora compondo um grupo de personagens interessantes que andou à minha volta durante um bom período, em especial no da meninice e da juventude, ela ficou na minha lembrança para sempre. Eu a revejo na meia-morada acanhada, onde fomos residir à chegada em São Luís. Conosco veio de Viana e aqui, em nossa companhia, passou uns dois ou três anos. Desconheço o motivo pelo qual retornou à sua terra. O certo é que jamais a esqueci, com sua saia rodada, o rosto mulato já enrugando, o riso solto sem medo de que fosse notada a ausência de vários dentes, e a disposição para o trabalho. Guardei-a, como uma referência discreta. Deus seja louvado!

Firmina, esta sim, tem seu lugar especial em minhas recordações. Sempre contente e risonha, uma simpática mulher. Em tudo achava motivo para alegrar-se. Jamais a vi de cara aborrecida. Tampouco criar dificuldades para fazer isto ou aquilo. Ao final, tornou-se nossa lavadeira. Contava sempre o diálogo que tinha com "minha mestra", que fiquei sem decifrar quem realmente fosse. Hoje suponho ter sido alguma senhora que a criou e a encaminhou na vida. Firmina continua na retina dos meus olhos, ora bem nova, ora já envelhecida, os dentes a se alternarem em sua boca, os seus cabelos encaracolados que vieram de pretos e se tornaram quase brancos. De negros se tornaram amarelados, sem que a cor se abrisse totalmente. Há muitos e muitos anos não vejo Maria, sua filha, e nunca soube quem é o pai. "Senhora, não me pergunte isso", respondia a mamãe quando questionava a cerca da menina, que também morou conosco. .

Carmem, mulata forte, bem nova, que não me recordo se antes já havia trabalhado no sobrado amarelo, de Viana, vinha conosco. Aqui em São Luís, na casa onde fomos morar, à Praça de Santaninha, certo domingo pela tarde ela sofreu um ataque.

> Um espírito mau teria entrado em seu corpo, segundo atestou Arcelina, entendida nesse ofício. Mamãe ficou preocupada e mandou-a de volta para Viana. Fiquei com saudades dessa mulher

Em busca do tempo perdido

ANTÔNIO AUGUSTO RIBEIRO BRANDÃO
Economista. Membro Honorário da ACL e da ALL, e Fundador da AMCJSP. Associado do CICEF. Filiado à IWA e ao ELOS Literários.

Lancei "Desafios à teoria econômica/Challenges to the economic theory", em São Luís, na Academia Maranhense de Letras, em 2015, na 'esteira' da crise das hipotecas ou da 'bolha' iniciada nos Estados Unidos, a partir de 2008, contemplando decisões importantes adotadas pelo banco central americano, para tentar combatê-la; meu objetivo era poder debater sobre o assunto em alguma universidade americana, para tanto apoiado pela Universidade Federal do Maranhão – UFMA em suas relações internacionais.

As primeiras consultas junto à Escola de Administração de Empresas de São Paulo da Fundação Getúlio Vargas, em 2015, foram exitosas; em novembro daquele ano, o Livro foi lançado em evento presencial a professores e alunos, seguindo-se uma sessão de autógrafos.

Em maio de 2016, fiz uma carta ao jornalista Ricardo Amorim solicitando sua interferência ao possível lançamento de "Desafios/Challenges", na Universidade de Nova York – NYU; isto pelo fato de já ter estado lá frequentando um Seminário à executivos do mercado financeiro brasileiro, em junho de 1980; reiterada em 2018, a NYU alegou, àquela altura dos acontecimentos, não ter programas à recepção de lançamentos de Livros.

Em 2017, escrevi vários artigos publicados na imprensa local abordando questões relevantes da política monetária heterodoxa adotada pelo Federal Reserve – FED, seguida pelos principais bancos centrais dos países desenvolvidos; denominado 'quantitative easing' ou auxílio à liquidez, foram injetados trilhões de dólares no mercado financeiro repercutindo no endividamento de empresas e governos, e 'inchamento' das carteiras desses bancos, sem que os recursos tenham causado inflação, porque não atingiram a economia real.

Visando outras alternativas de espaço para o lançamento do meu Livro, em 2018, uma carta foi dirigida ao professor Benjamin E. Hermalin, da Universidade de Berkeley, na Califórnia, com a mesma intenção manifestada à Universidade de Nova York e, dessa vez, houve alguma apreciação por parte dos novos pretendidos, mas também não chegou-se a resultados práticos; nesse ano, reiterei meu pleito à NYU em carta dirigida ao professor doutor Paul Romer, Prêmio Nobel de Economia, da Stern School of Business, infelizmente sem retorno.

Não estaria perseverando tanto, se não acreditasse no que estou propondo: aproveitando a ida a NYC de familiares, enderecei uma carta ao jornalista Pedro Andrade, do programa 'Manhattan Connection', pedindo-lhe o mesmo solicitado anteriormente ao seu colega Ricardo Amorim.

> Mesmo essa carta tendo sido entregue pessoalmente nos escritórios da Globo, por um longo tempo não houve resposta até que o destinatário afirmou 'nunca a ter recebido'!

Mesmo assim, como parte do meu propósito, mandei à Biblioteca Pública de Nova York o Livro e mais os dois outros lançados anteriormente; esses livros, diga-se de passagem, estão também em bibliotecas da França, Espanha e Portugal.

Diante desses insucessos, ainda que apoiado na medida do possível pela área de relações internacionais da UFMA, quero crer ter havido alguma descontinuidade na administração de convênios ou termos equivalentes anteriormente celebrados por sucessivas reitorias, além de exigências de reciprocidade, por parte do Ministério de Educação e Cultura, não terem sido atendidas.

Voltei-me, então, desde 2019, para a UFMA, Assessoria de Relações Internacionais e seu Departamento de Economia – DECON, sugerindo a realização de uma pesquisa acadêmica, com a participação do Conselho Regional de Economia – CORECON, que pudesse avaliar as repercussões acontecendo na Teoria Econômica, repercussões essas geradas pela política de afrouxamento monetário do FED, práticas heterodoxas de política monetária comprometendo aspectos importantes da macroeconomia atualmente ensinada nas Universidades.

Desde então, estamos em busca de resultados e reuniões foram feitas, no DECON e deste com o CORECON, tudo apoiado pelo magnífico reitor Natalino Salgado, que não tem poupado esforços à realização da pesquisa acadêmica sugerida por mim; para orientar os trabalhos encaminhou aos envolvidos inclusive a metodologia a ser obedecida.

O que precisamos, doravante, é de um protagonismo efetivo dos agentes envolvidos na empreitada, DECON da UFMA e CORECON, e mais recentemente do Centro Internacional Celso Furtado – CICEF, principalmente, certos de que estaremos dando um passo decisivo ao esclarecimento das dúvidas que pairam sobre aspectos importantes da Teoria Econômica ensinada nas Universidades brasileiras.

Estados conseguem afetar a qualidade de vida do seu povo?

ALEX BRITO
Doutor em Desenvolvimento. Professor Associado da UFMA. Economista (as.brito@ufma.br)

No último dia 26, o IBGE (Instituto Brasileiro de Geografia e Estatística) lançou um novo indicador, o Índice de Perda de Qualidade de Vida (IPQV), elaborado a partir da Pesquisa de Orçamentos Familiares (POF), relativa ao período de 2017 e 2018. Para classificar a qualidade de vida, o índice avaliou 50 indicadores em seis dimensões: moradia, serviços de utilidade pública, alimentação e saúde, educação, acesso aos serviços financeiros e padrão de vida e lazer e transporte. Esse índice varia de 0 a 1, e quanto mais perto de 1, maior é a perda de qualidade de vida, e, particularmente, o Maranhão aparece nas piores classificações possíveis.

Dois aspectos são importantes considerar: o que de fato o índice quer mostrar e o debate sobre a capacidade do gasto público de governos subnacionais, como os estados da federação, em afetar o bem-estar de seu povo. No tocante ao primeiro, cabe enfatizar que não se trata de um indicador com recorte longitudinal, portanto não é possível avaliar se o Maranhão piorou ou melhorou ao longo da década que se encerrou em 2017/2018. Para fazê-lo, o IBGE deveria contrastar os resultados com a POF de 2008/2009, o que não foi feito. Portanto o indicador revela apenas um momento no tempo, não sendo possível afirmar nada sobre sua dinâmica. Outro aspecto importante é que o indicador considera variáveis não-monetárias, logo o valor da renda não entra no cômputo das estatísticas – pelo menos não diretamente. Assim, nem os mais ricos terão índice 0 (nenhuma perda de qualidade) nem os mais pobres ficarão com taxa 1 (maior nível de perda). O que sugere que a qualidade de vida está associada, também, a aspectos que não estão diretamente ligados à renda, como o lugar em que se mora, o nível de violência ou a importância que as pessoas dedicam ao lazer. Mas, então, indo ao que mais importa: em que medida os Estados podem afetar a qualidade de vida de sua comunidade? A resposta tem duas dimensões: a política macroeconômica e o desenho político-institucional vigente. Quanto à primeira, é importante considerar que a estabilização macroeconômica, o emprego e a distribuição de renda estão associados à política econômica do Governo Federal, o que sugere que governos subnacionais tem pouca eficiência na implementação de políticas que visem reduzir esses problemas, principalmente porque o elevado grau de abertura das economias nacionais mitiga qualquer tentativa anticíclica adotada por qualquer governo subnacional.

Portanto, muito dificilmente políticas expansionistas dos estados poderiam reverter os impactos da política monetária de elevação dos juros ou da política fiscal de austeridade vigente, o que aliás vem imprimindo uma trajetória semelhante (diferentes nos níveis) a todos os estados na maioria dos indicadores socioeconômicos. Mas até 2015, pelo menos, a União foi responsável pela melhora sensível dos indicadores socioeconômicos. Exemplo importante pode ser dado: o primeiro diz respeito à histórica redução da desigualdade de renda no país, tributário de políticas públicas (como o Bolsa Família ou o Benefício de Prestação Continuada) e mudanças regulatórias (como a Política de Valorização do Salário-Mínimo) sob as quais os Estados não têm nenhuma jurisdição. E, mais recentemente, no ano passado, a redução, temporária, da pobreza a patamares não vistos em 40 anos, com a ascensão do auxílio emergencial de R$600,00.

Evidentemente, apenas níveis elevados de despesa pública estadual poderiam estar associados a altos níveis de renda e baixos graus de pobreza. Nesse sentido, o que definiria a responsabilidade dos governos subnacionais seria a capacidade fiscal. E é a definição dessa capacidade que constitui a segunda dimensão supracitada. Alguns analistas apontam que a trajetória dos últimos dois governos federais de longa duração, PSDB e PT, impingiu uma estratégia de nacionalização de políticas sociais abrangentes diretamente vinculadas a municípios e beneficiários, criando um desenho político-

institucional de competências residuais aos estados, face a baixa predominância das siglas do representante do executivo nos governos estaduais. Além disso, desde os anos 60 o arcabouço institucional vem imprimindo limitações fiscais aos estados. Houve um processo de diminuição relativa da participação dos estados na divisão federativa da receita tributária disponível: em 1960 detinham 34,1% da receita tributária disponível; em 1990, 27,6%; e em 2017, apenas 25,2%. No mesmo período, os municípios saíram de 6,4% em 1960 para 19,7% em 2017, enquanto a União passou de 59,5% para 55,1%. Além disso, outro elemento importante do arranjo político-institucional diz respeito ao congelando do índice de rateio do Fundo de Participação dos Estados e Distrito Federal (FPE) que criou desequilíbrios intrarregionais, já que as transferências não foram sensíveis ao desempenho econômico dos estados; além, obviamente da Lei de Responsabilidade Fiscal, que impôs aos estados níveis de despesa que comprometeram suas capacidades de gasto e de planejamento da política fiscal estadual. Portanto, há inegáveis limitações político-institucionais, fiscais e macroeconômicas que impedem que governos estaduais afetem indicadores socioeconômicos importantes, como pobreza, emprego e desigualdade. O mais adequado para avaliar a qualidade de vida das pessoas com base no esforço fiscal dos estados seria considerar, ao invés de indicadores abrangentes, alguns mais específicos ligados diretamente à saúde, educação, saneamento e mortalidade.

GOVERNO DO ESTADO DO MARANHÃO
SECRETARIA DE ESTADO DO MEIO AMBIENTE E RECURSOS NATURAIS

BALNEABILIDADE DAS PRAIAS DA REGIÃO METROPOLITANA DE SÃO LUÍS				DATA DA ÚLTIMA COLETA 29/11/2021
PONTOS	COORDENADAS	LOCALIZAÇÃO	REFERÊNCIA	CONDIÇÃO
P01	02º30'01.08"S 44º19'11.3"O	Praia da Ponta d'Areia São Luís	Ao lado do Espigão Ponta d' Areia	PRÓPRIO
P02	02º29'51.40"S 44º18'44.30"O		Em frente à rampa de acesso à praia, lado direito do Praia Mar Hotel	PRÓPRIO
P03	02º29'39.50"S 44º18'28.10"O		Em frente ao Centro de Atendimento ao Banhista na Praça do Sol	PRÓPRIO
P04	02º29'11.0"S 44º18'07.20"O	Praia Ponta do Farol - São Luís	Em frente ao Farol e Forte de São Marcos	PRÓPRIO
P05	02º29'12.10"S 44º17'32.30"O	Praia de São Marcos São Luís	Em frente à Praça do Pescador, próximo à Barraca do Chef	PRÓPRIO
P06	02º29'12.50"S 44º17'05.60"O		Em frente ao Posto Guarda Vidas - Bombeiros	PRÓPRIO
P07	02º29'11.40"S 44º16'32.20"O		Em frente ao prédio verde com o heliporto	IMPRÓPRIO
P08	02º28'59.90"S 44º16'01.90"O		Em frente à banca de jornal da pç. de alimentação da Litorânea	IMPRÓPRIO
P09	02º28'52.70"S 44º15'40.30"O	Praia do Calhau São Luís	Em frente à Estação Elevatória de Esgoto 2.2 (E.E.E 2.2) da CAEMA e Círculo Militar	PRÓPRIO
P10	02º28'53.70"S 44º15'12.60"O		Em frente à descida da Rua Altamira, proximidades da Pousada Vela Mar	PRÓPRIO
P11	02º28'53.40"S 44º14'19.60"O		Em frente à descida da Avenida Copacabana e Pousada Suíça	PRÓPRIO
P12	02º28'46.20"S 44º14'19.0"O	Praia do Olho d'Água São Luís	Em frente à descida da rua São Geraldo	PRÓPRIO
P13	02º38'29.0"S 44º13'33.60"O		À direita da Elevatória Iemanjá II	PRÓPRIO
P14	02º28'30.0"S 44º13'14.90"O		Em frente à casa com pirâmides no teto, antes da falésia	PRÓPRIO
P15	02º28'13.40"S 44º12'41.80"O	Praia do Meio São José de Ribamar	Próximo ao Kacthus Bar e Restaurante	PRÓPRIO
P16	02º28'05.20"S 44º12'22.70"O		Próximo ao Bar e Restaurante Capiau 2	PRÓPRIO
P17	02º27'50.80"S 44º11'55.0"O	Praia do Araçagy São José de Ribamar	Em frente à rampa principal de acesso a praia	PRÓPRIO
P18	02º27'47.90"S 44º11'29.0"O		Em frente ao Bar da Atalaia	PRÓPRIO
P19	02º27'33.50"S 44º10'32.20"O	Praia do Araçagy Paço do Lumiar	Em frente ao Bar e Restaurante Rainha	PRÓPRIO
P20	02º27'33.50"S 44º10'32.20"O	Praia Olho de Porco Paço do Lumiar	Em frente ao Las Vegas Bar e Restaurante	PRÓPRIO
P21	02º27'22.70"S 44º10'22.20"O	Praia Olho de Porco Raposa	Última barraca antes da foz do igarapé do Mangue Seco/Olho de Porco	PRÓPRIO
P22	02º27'00.4"S 44º09'47.20"O	Praia do Mangue Seco - Raposa	Em frente à Bibliot. do Caranguejo próx. às barracas da Val e do Sr. Pedro	PRÓPRIO

Resolução CONAMA nº 274/200 de 29 de novembro de 2000. Art. 2º As águas doces, salobras e salinas destinadas à balneabilidade (recreação de contato primário) terão sua condição avaliada nas categorias própria e imprópria. **Atenção:** A ocorrência de chuvas influencia negativamente na qualidade das águas das praias, considerando que ocorre maior carreamento de matéria orgânica oriunda da lavagem das vias públicas para os rios e, consequentemente, para os mares. Portanto, na ocorrência de chuvas, recomenda-se evitar a recreação nas 24h que as sucederem. O monitoramento foi realizado no período de 01/11/2021 a 29/11/2021, integrando a série de acompanhamento semanal das condições de balneabilidade das praias da Ilha do Maranhão.

SECRETARIA DE ESTADO DO MEIO AMBIENTE E RECURSOS NATURAIS – SEMA
Av. do Holandeses, N° 04, Qd. 06, Ed. Manhattan, Calhau - São Luís/MA - CEP 65.071-38.
Endereço Eletrônico: ouvidoria@sema.ma.gov.br

Estado do Maranhão
Prefeitura Municipal de Graça Aranha MA
Aviso de Licitação

PREGÃO PRESENCIAL Nº 020/2021 - SISTEMA DE REGISTRO DE PREÇOS. Processo Administrativo n° 01.2611.0001/2021. OBJETO: Contratação de empresa para o futuro e eventual fornecimento de gêneros alimentícios diversos para atender as necessidades da Secretaria Municipal de Administração e setores diversos do Município. MODALIDADE: Pregão. FORMA: Presencial. TIPO: Menor Preço Por item. BASE LEGAL: Lei nº 10.520/2002, Decreto Municipal nº 002/2013 e Lei nº 8.666/93 e suas alterações. DATA DE ABERTURA: 16 de dezembro de 2021 às 09:00 horas.

Os editais e seus anexos estão à disposição dos interessados na Sala de reunião da CPL, no prédio da Secretaria Municipal de Administração, na São Francisco, s/nº, Centro, Graça Aranha - MA, de 2ª a 6ª feira, no horário das 08:00 às 12:00 horas no portal do Município no Endereço eletrônico http://transparencia.gracaaranha.ma.gov.br/ e no site do TCE/MA no sistema SACOP, esclarecimento adicional no endereço supra, pelo endereço eletrônico pmgracaaranha@yahoo.com ou pelo telefone (99) 3575-1117.

Graça Aranha - MA, 02 de dezembro de 2021
THIAGO CAMPOS PEDROSA
Pregoeira

Estado do Maranhão
Prefeitura Municipal de Graça Aranha MA
Aviso de Licitação

PREGÃO PRESENCIAL Nº 021/2021 - SISTEMA DE REGISTRO DE PREÇOS. Processo Administrativo n° 01.2611.0002/2021. OBJETO: Contratação de empresa para o futuro e eventual fornecimento de materiais de limpeza diversos para atender as necessidades da Secretaria Municipal de Administração e setores diversos do Município. MODALIDADE: Pregão. FORMA: Presencial. TIPO: Menor Preço Global Por item. BASE LEGAL: Lei nº 10.520/2002, Decreto Municipal nº 002/2013 e Lei nº 8.666/93 e suas alterações. DATA DE ABERTURA: 16 de dezembro de 2021 às 11:00 horas.

Os editais e seus anexos estão à disposição dos interessados na Sala de reunião da CPL, no prédio da Secretaria Municipal de Administração, na São Francisco, s/nº, Centro, Graça Aranha - MA, de 2ª a 6ª feira, no horário das 08:00 às 12:00 horas no portal do Município no Endereço eletrônico http://transparencia.gracaaranha.ma.gov.br/ e no site do TCE/MA no sistema SACOP, esclarecimento adicional no endereço supra, pelo endereço eletrônico pmgracaaranha@yahoo.com ou pelo telefone (99) 3575-1117.

Graça Aranha - MA, 02 de dezembro de 2021
THIAGO CAMPOS PEDROSA
Pregoeira

Estado do Maranhão
Prefeitura Municipal de Graça Aranha MA
Aviso de Licitação

PREGÃO PRESENCIAL Nº 022/2021 - SISTEMA DE REGISTRO DE PREÇOS. Processo Administrativo n° 01.2611.0003/2021. OBJETO: Contratação de empresa especializada para o futuro e eventual fornecimento de material de expediente, escolar e didático diverso para atender as necessidades das secretarias municipais. MODALIDADE: Pregão. FORMA: Presencial. TIPO: Menor Preço Por item. BASE LEGAL: Lei nº 10.520/2002, Decreto Municipal nº 002/2013 e Lei nº 8.666/93 e suas alterações. DATA DE ABERTURA: 16 de dezembro de 2021 às 15:00 horas.

Os editais e seus anexos estão à disposição dos interessados na Sala de reunião da CPL, no prédio da Secretaria Municipal de Administração, na São Francisco, s/nº, Centro, Graça Aranha - MA, de 2ª a 6ª feira, no horário das 08:00 às 12:00 horas no portal do Município no Endereço eletrônico http://transparencia.gracaaranha.ma.gov.br/ e no site do TCE/MA no sistema SACOP, esclarecimento adicional no endereço supra, pelo endereço eletrônico pmgracaaranha@yahoo.com ou pelo telefone (99) 3575-1117.

Graça Aranha - MA, 02 de dezembro de 2021
THIAGO CAMPOS PEDROSA
Pregoeira

Estado do Maranhão
Prefeitura Municipal de Graça Aranha MA
Aviso de Licitação

PREGÃO PRESENCIAL Nº 023/2021 - SISTEMA DE REGISTRO DE PREÇOS. Processo Administrativo n° 01.2611.0004/2021. OBJETO: Contratação de empresa especializada para o futuro e eventual fornecimento de material elétrico, hidráulico e de construção diverso para atender as necessidades das secretarias municipais. MODALIDADE: Pregão. FORMA: Presencial. TIPO: Menor Preço Por item. BASE LEGAL: Lei nº 10.520/2002, Decreto Municipal nº 002/2013 e Lei nº 8.666/93 e suas alterações. DATA DE ABERTURA: 17 de dezembro de 2021 às 09:00 horas.

Os editais e seus anexos estão à disposição dos interessados na Sala de reunião da CPL, no prédio da Secretaria Municipal de Administração, na São Francisco, s/nº, Centro, Graça Aranha - MA, de 2ª a 6ª feira, no horário das 08:00 às 12:00 horas no portal do Município no Endereço eletrônico http://transparencia.gracaaranha.ma.gov.br/ e no site do TCE/MA no sistema SACOP, esclarecimento adicional no endereço supra, pelo endereço eletrônico pmgracaaranha@yahoo.com ou pelo telefone (99) 3575-1117.

Graça Aranha - MA, 02 de dezembro de 2021
THIAGO CAMPOS PEDROSA
Pregoeira

Estado do Maranhão
Prefeitura Municipal de Graça Aranha MA
Aviso de Licitação

PREGÃO PRESENCIAL Nº 024/2021 - SISTEMA DE REGISTRO DE PREÇOS. Processo Administrativo n° 01.2611.0005/2021. OBJETO: Contratação de empresa especializada para a futuro e eventual locação de veículos e maquinas pesadas para atender as necessidades das secretarias municipais. MODALIDADE: Pregão. FORMA: Presencial. TIPO: Menor Preço Por item. BASE LEGAL: Lei nº 10.520/2002, Decreto Municipal nº 002/2013 e Lei nº 8.666/93 e suas alterações. DATA DE ABERTURA: 17 de dezembro de 2021 às 11:00 horas.

Os editais e seus anexos estão à disposição dos interessados na Sala de reunião da CPL, no prédio da Secretaria Municipal de Administração, na São Francisco, s/nº, Centro, Graça Aranha - MA, de 2ª a 6ª feira, no horário das 08:00 às 12:00 horas no portal do Município no Endereço eletrônico http://transparencia.gracaaranha.ma.gov.br/ e no site do TCE/MA no sistema SACOP, esclarecimento adicional no endereço supra, pelo endereço eletrônico pmgracaaranha@yahoo.com ou pelo telefone (99) 3575-1117.

Graça Aranha - MA, 02 de dezembro de 2021
THIAGO CAMPOS PEDROSA
Pregoeira

PREFEITURA MUNICIPAL DE SERRANO DO MARANHÃO

AVISO DE SUSPENSÃO DE LICITAÇÃO. PREGÃO ELETRÔNICO Nº 012/2021 – SISTEMA DE REGISTRO DE PREÇOS. PROCESSO ADMINISTRATIVO Nº 042/2021. O Município de Serrano do Maranhão, através do Pregoeiro, designado pela Portaria nº 035/2021 de 01/02/2021, publicada no Diário oficial do Município, torna público para conhecimento dos interessados que o Pregão Eletrônico 12/2021, cujo objeto é o Registro de preços para Aquisição de EQUIPAMENTOS HOSPITALARES, para atender as necessidades da secretaria municipal de Saúde de Serrano do Maranhão, cuja data para abertura da essão pública estava marcada para o dia 06/12/2021, as 08:00hs, através do sistema **www.licitaserranodomaranhao.com.br**, está suspenso para adequações técnicas do Edital. Tão logo seja finalizada as adequações, será designada nova data para o certame. Serrano do Maranhão, MA, 03 de dezembro de 2021. Jakson Ribeiro Lobato. Pregoeiro

ESTADO DO MARANHÃO - MINISTÉRIO PÚBLICO
PROCURADORIA GERAL DE JUSTIÇA
COMISSÃO PERMANENTE DE LICITAÇÃO
AVISO DE LICITAÇÃO
Pregão Eletrônico nº 43/2021
Processo n° 8089/2021

Objeto: "Contratação de empresa especializada na prestação de serviços continuados de comunicação de dados para conexão da rede do Ministério Público do Estado do Maranhão – MPMA à Internet, compreendendo serviços de instalação, configuração e ativação dos circuitos, serviço de monitoramento dos circuitos, aluguel em comodato de roteador, suporte técnico e serviços de proteção contra ataques distribuídos de negação de serviços (DDoS), conforme condições, quantidades e exigências estabelecidas neste Edital e seus anexos."; **Abertura:** 20/12/2021, às 10h (horário de Brasília-DF); **Local:** Site do Portal de Compras do Governo Federal: **www.compras.gov.br. Informações:** Procuradoria-Geral de Justiça, situada à Avenida Prof. Carlos Cunha, nº 3261, Calhau, São Luís-MA. **CEP:** 65076-820; **E-mail: licitacoes@mpma.mp.br; Fones:** (98) 3219-1645 e 3219-1766.

São Luís-MA, 03 de dezembro de 2021.
JOSÉ LINDSTRON PACHECO
Pregoeiro Oficial - CPL/PGJ-MA

ESTADO DO MARANHÃO - MINISTÉRIO PÚBLICO
PROCURADORIA GERAL DE JUSTIÇA
COMISSÃO PERMANENTE DE LICITAÇÃO
AVISO DE LICITAÇÃO
Pregão Eletrônico nº 63/2021
Processo n° 13431/2021

Objeto: "Contratação de empresa especializada na prestação de serviços continuados de manutenção preventiva e corretiva, com reposição de peças, instalação e desinstalação de aparelhos condicionadores de ar, nas Promotorias de Justiça localizadas nos municípios do estado do Maranhão, conforme condições, quantidades e exigências estabelecidas neste Edital e Anexos."; **Abertura:** 17/12/2021, às 10h (horário de Brasília-DF); **Local:** Site do Portal de Compras do Governo Federal: **www.compras.gov.br. Informações:** Procuradoria-Geral de Justiça, situada à Avenida Prof. Carlos Cunha, nº 3261, Calhau, São Luís-MA**. CEP:** 65076-820; **E-mail: licitacoes@mpma.mp.br; Fones:** (98) 3219-1645 e 3219-1766.

São Luís-MA, 03 de dezembro de 2021.
JOSÉ LINDSTRON PACHECO
Pregoeiro Oficial
CPL/PGJ-MA

ESTADO DO MARANHÃO
Prefeitura Municipal de São João Batista
CNPJ: 35.101.369/0001-75

ERRATA: ERRATA DO PREGÃO **ELETRÔNICO Nº** 013/2021. REGISTRO DE PREÇOS N° 029/2021 TIPO: MENOR PREÇO GLOBAL, que tem por Objeto: **REGISTRO DE PREÇOS PARA EVENTUAL CONTRATAÇÃO DE EMPRESA PARA PRESTAÇÃO DE SERVIÇOS DE CONFECÇÃO DE PRÓTESES DENTÁRIAS PARA ATENDER A NECESSIDADE DA SECRETARIA MUNICIPAL DE SAÚDE DE SÃO JOÃO BATISTA - MA, DATA DE ABERTURA Data e horário do início da disputa**: Dia: 17/12/2021 às 16h:30 min (Dezesseis horas e trinta minutos). **Site para realização do Pregão**: www.licitanet.com.br. publicada no dia 02 de dezembro de 2021 no Jornal Imparcial. **ONDE LÊ-SE** PREGÃO ELETRÔNICO Nº Pregão Nº 013/2021. PREGÃO ELETRONICO N° 029/2021". **LEIA-SE**: **PREGÃO ELETRÔNICO Nº** 013/2021. REGISTRO DE **PREÇOS N°** 029/2021 SÃO JOÃO BATISTA – MA, 03 de dezembro de 2021. Erica de Jesus Siqueira - Pregoeira.

UNIVERSIDADE FEDERAL DO MARANHÃO
MINISTÉRIO DA EDUCAÇÃO
PÁTRIA AMADA BRASIL GOVERNO FEDERAL

PRÓ-REITORIA DE PLANEJAMENTO, GESTÃO E TRANSPARÊNCIA
COMISSÃO PERMANENTE DE LICITAÇÃO

AVISO DE ABERTURA

Modalidade de Licitação: Pregão Eletrônico nº 37/2021 – UFMA.

Objeto: O objeto da presente licitação é a escolha da proposta mais vantajosa para contratação de empresa especializada visando a aquisição de equipamentos para manutenção, expansão e atualização da infraestrutura do data Center desta Universidade Federal do Maranhão, conforme condições, quantidades e exigências estabelecidas no Edital e seus anexos.

Dia: 10/12/2021 **Horário: 10:00h - horário de Brasília**

Local: https://www.gov.br/compras/pt-br/

Valor Global: R$ 8.483.179,84

O Edital completo encontra-se à disposição dos interessados no Portal de Compras do Governo Federal – COMPRASNET, no endereço https://www.gov.br/compras/pt-br/ Podendo, alternativamente, ser consultado no endereço eletrônico https://portais.ufma.br/PortalProReitoria/ppgt/

São Luís, de 30 novembro de 2021
Atenciosamente,
JOSÉ CARLOS MARQUES AGUIAR JUNIOR
Pregoeiro Oficial

SAIBA COMO SE INSCREVER

Inscrições para Maranhão Solidário vão até dia 10

PODEM SE INSCREVER ENTIDADES DE TODO O MARANHÃO

As Entidades Sociais do Maranhão têm até o dia 10 de dezembro para realizarem as inscrições no Programa Maranhão Solidário, uma iniciativa do Governo do Maranhão por meio da Secretaria de Estado de Articulação Política (Secap).

Podem se inscrever entidades de todos os 217 municípios maranhenses que possuam projetos nas áreas de segurança alimentar e nutricional, criança e/ou adolescente, idoso, combate à pobreza, dependentes químicos, educação, cultura, cursos de capacitação, esportes, causa animal e iniciativas que estimulem a melhoria dos índices de desenvolvimento humano.

Esta segunda etapa do Maranhão Solidário terá investimento de R$ 1 milhão que beneficiará 100 instituições com R$ 10 mil cada, alcançando milhares de maranhenses atendidos diretamente por essas instituições. A Secap já destinou R$ 1 milhão para 100 instituições na primeira etapa do programa no segundo semestre de 2021.

As propostas deverão ser apresentadas até o dia 10 de dezembro, no setor de Protocolo da Secretaria de Estado de Articulação Política (Secap), das 8h30 às 18h, de segunda a sexta-feira, no endereço Avenida Dom Pedro II, s/n, Centro – Edifício João Goulart, 6º andar, São Luís/MA.

Caso não seja possível o comparecimento, as propostas poderão ser encaminhadas por via postal, com Aviso de Recebimento (AR) endereçado à Secap ou ainda por via eletrônica, através do e-mail secap.propostas@gmail.com, com o título "PROPOSTA – Nome da Instituição".

Na segunda-feira (06), às 13h, no Auditório do Edifício João Goulart (Praça Pedro II, Centro de São Luís), as equipes do Governo do Maranhão irão dialogar com representantes de Organizações da Sociedade Civil interessados em tirar dúvidas sobre o processo de inscrição desta segunda etapa do Maranhão Solidário. A reunião é aberta à toda sociedade civil. Mais informações podem ser obtidas pelo Whatsapp (98) 99221-6619.

IMPERATRIZ

Governo do MA inaugura Centro da Pessoa Idosa

SERÃO OFERECIDOS SERVIÇOS SOCIOASSISTENCIAIS E SAÚDE

Será inaugurado neste sábado (4), em Imperatriz, o Centro da Pessoa Idosa, que irá promover o acesso a serviços, programas e benefícios socioassistenciais e de saúde, de forma integrada e complementar, à população idosa dos diversos municípios que compõem a Região Tocantina.

Considerando as finalidades e objetivos dos serviços socioassistenciais e de saúde que serão prestados no Centro da Pessoa Idosa, de âmbito regional, caberá a Secretaria de Estado de Desenvolvimento Social (Sedes), por meio da Secretaria Adjunta de Assistência Social (SAAS) e a Secretaria de Estado da Saúde (SES), por meio da EMESERH, a gestão compartilhada das ofertas e cuidados realizados no Centro.

O Centro da Pessoa Idosa se constitui na porta de entrada para a inserção da pessoa idosa, que vive situações de vulnerabilidade decorrentes do ciclo de vida, das fragilidades dos vínculos familiares e comunitários, das condições socioeconômicas e do frágil ou nulo acesso a serviços das políticas públicas, contribuindo com a melhoria da sua qualidade de vida, com o fortalecimento da autoestima, da saúde física e mental, estimulo à autonomia, evitando, assim, o isolamento social, a depressão e a exclusão social bem como o retardando no aparecimento de doenças limitantes.

O público do Centro são pessoas idosas, com idade igual ou superior a 60 anos, de ambos os sexos, sem limitações funcionais e sem comprometimentos cognitivo e mental. O Centro ofertará atividades e atendimentos diários para até 100 idosos, das 8h às 18h, distribuídos em 2 turnos.

COLETIVA

Governador Flávio Dino anuncia benefícios tributários e trata do cenário da Covid-19

Em coletiva, nesta sexta-feira (3), no Palácio dos Leões, o governador Flávio Dino anunciou benefícios tributários e informou sobre o cenário da Covid-19 no Maranhão. Dino implementou medidas que oferecem descontos em tributos, favorecendo empresas e população e também pontuou medidas no combate ao coronavírus.

"São benefícios referidos para o ICMS, IPVA, taxa de licenciamento e multas de trânsito. Todas com adesão até 30 de dezembro de 2021. Envolve redução para pagamento à vista, no caso das multas de trânsito, ou a pessoa que tiver redução terá também a possibilidade de parcelar, dependendo do tributo", explicou o governador.

O governador reafirmou o cancelamento do Reveillon, deixando a critério dos municípios decisões sobre promoção de eventos. Informou ainda que se mantêm as normas já anunciadas contra o coronavírus, a exemplo do uso facultativo de máscaras. Porém, deixou claro que, havendo alterações nas condições sanitárias, haverá também mudanças nas medidas de Governo.

Medidas

Para as empresas, foram anunciados o parcelamento e a redução do ICMS que alcança fatos geradores até 30 de abril deste ano. Haverá redução de até 90% de juros, multas e acréscimos legais, podendo parcelar em até 60 vezes. A adesão vale até 30 de dezembro.

Os motoristas também foram beneficiados com descontos no IPVA e taxas para fatos geradores até 31 de dezembro de 2020 (ou seja, valores emitidos até essa data). Motocicletas de até 150 cilindradas, com valor de até R$ 10 mil, terão extinção das dívidas do IPVA, taxas e multas

Veículos com dívidas de até R$ 5 mil terão redução das taxas de licenciamento, mediante pagamento de 20% do valor devido à vista, até 30/12/2021.

Veículos em geral terão redução de multas por infração de trânsito, mediante pagamento de 20% do valor devido à vista, até 30/12/2021. Só não vale para as multas que envolvam a infração pela mistura de álcool e direção.

Sobre o IPVA 2022, o Governo ampliou de 10% para 20% o desconto para pagamentos cota única, até 25 de fevereiro de 2022. Parcelado poderá ser em três vezes, com quitação em março de 2022.

Para débitos não tributários, já inscritos em dívida ativa, a redução será entre 50% e 90% dos juros e das multas, quando não se referir à multa punitiva (exemplo: débito relativo a serviços públicos).

Haverá redução entre 50% e 80% do total da dívida, quando se referir à multa punitiva (exemplo: multas por infração a normas ambientais ou de consumo). As adesões a estes benefícios valem até 30 de dezembro e podem ser acessadas no site da Secretaria de Estado da Fazenda (Sefaz).

"Nesse período da pandemia, já editamos inúmeras medidas tributárias e fiscais para, no máximo quanto a lei permite, gerar oportunidades para empresas e cidadãos. Temos intensificadas problemas sociais. Haverá novos anúncios na área social de criação de programas para ajudar o Maranhão a enfrentar esse difícil momento econômico que o Brasil atravessa", informou.

Covid-19

Flávio Dino ressaltou que, desde o início da pandemia, foram adotadas medidas, como editais para a cultura, distribuindo recursos à categoria. As ações se somaram aos incentivos da Lei Aldir Blanc. "É um momento de incertezas. Não sabemos ainda como essa variante vai se comportar. O vetor principal é que avançamos muito na vacinação", avaliou. O governador disse que definições sobre realização do Carnaval não sairão antes de 15 de janeiro.

"No momento, não há cenário adequado para realização do Carnaval. Se até dia 15 de janeiro tivermos um cenário que não permita a realização das festas carnavalescas, haverá, por parte do Governo, mais um edital do Conexão Cultural para auxiliar o segmento e outras medidas. Não temos o cenário sanitário adequado e, até lá, o que devemos definir faremos em conjunto", afirmou.

"Os mesmos poderes e competências legais que o governador tem cada prefeito tem na sua cidade, rigorosamente igual. A única diferença é que o governador age no território e o prefeito pode agir no município. Portanto, pode determinar o uso de máscaras, proibir ou liberar festas", pontuou.

Sobre números da doença, o governador lembra que não houve crescimento expressivo dos casos. "Continuamos numa situação em que temos sim pessoas internadas, mas nada em comparação com as que já tivemos. Não há motivo para relaxamento, mas também não há motivo para pânico, sobretudo se a vacinação avançar. Hoje, a questão central é a vacinação e essa atribuição das competências dos municípios. Podemos mudar, como mudamos às vezes, mas, nesse momento, mantemos a mesma modulação que fizemos há cerca de 20 dias", concluiu.

ESPETÁCULOS

Semana Maranhense de Dança inicia neste domingo

A cerimônia de abertura da XVI Semana Maranhense de Dança acontecerá, neste domingo, 05, no Forte Santo Antônio, no espigão da Ponta d'Areia, com a presença do coreógrafo e dançarino, Marcelo Grangeiro. O evento ocorrerá de 05 a 11 de dezembro com apresentações e oficinas em diversos pontos da cidade, incluindo o Teatro Arthur Azevedo. Para assistir aos espetáculos, basta levar um quilo de alimento não perecível para trocar por um par de ingressos, na bilheteria do Teatro.

A festividade chega a sua 15° edição e merece todo destaque por toda a história de valorização dessa linguagem em nossa cultura e educação maranhense. A programação, deste ano, revisitará a trajetória das Semanas e a continuidade das atividades que incentivam o fortalecimento da cadeia produtiva ligada à dança no estado do Maranhão, além de promover a acessibilidade e a competência da dança maranhense, ampliando as conexões com o Brasil e o mundo.

Direção Artística da Semana Maranhense de Dança, Bianka Marques, destaca a felicidade de voltar com as apresentações presenciais e as expectativas para a 15° da Semana.

"Estamos completando 15 anos da Semana Maranhense de Dança. Dessa forma, estamos na perspectiva de realizar um evento que vai envolver cada vez mais o público, na expectativa de trazer novamente as apresentações presenciais para os palcos do teatro, para as praças, para os espaços públicos da cidade com o engajamento do público" afirmou a diretora.

O evento é realizado com o patrocínio do Grupo Equatorial Energia por meio da Lei Estadual de Incentivo à Cultura do Governo do Estado e tem por objetivo fomentar a atividade cultural e toda a cadeia produtiva ligada à dança no Maranhão. A programação é composta por espetáculos, mostra coreográfica, mostra competitiva, Batalha Nego Cosme, workshop e webinars.

O grande homenageado da XVI Semana Maranhense de Dança será o dançarino e professor Marcelo Grangeiro, maranhense radicado em São Paulo. Teve mais evidência em sua carreira quando participou e ganhou o quadro "Dança dos Famosos" no "Domingão do Faustão". Ele foi o professor da atriz Viviane Araújo. Natural de Imperatriz, Grangeiro iniciou sua carreira em Açailândia.

Programação

Com abertura da Semana dia 05, as apresentações segue ao longo da semana até o dia 11 de dezembro. Confira a programação:

Dia 05/12 – Domingo

– 17h – Abertura com apresentação de Marcelo Granceiro – no Forte de Santo Antônio;

– 20h – Transmissão do Espetáculo Titiksha – Online.

Dia 06/12 – Segunda-feira

– 10h – Workshop – Dança Contemporânea com Companhia de Ballet de São Paulo – Teatro Arthur Azevedo;

– 17h – Webinar "Por uma dança Aleijada" – Online;

– 20h – Espetáculo "Isso dá um baile" da Companhia Balé de São Paulo – no Teatro Arthur Azevedo.

Dia 07/12 – Terça-feira

– 09h – WORKSHOP – Afro Dance com Joseph Osei – Teatro Arthur Azevedo;

– 14h – Workshop Dança na educação com Marcelo Grangeiro – Teatro Arthur Azevedo;

– 17h – Mostra Coreográfica – Teatro Arthur Azevedo;

– 20h – Mostra competitiva – Teatro Arthur Azevedo.

Dia 08/12 – Quarta-feira

– 09h – Workshop "Preparação Corporal para Audições" com Jaime Bernardes/RJ – Teatro Arthur Azevedo;

– 16h – Mostra Competitiva – Teatro Arthur Azevedo;

– 17h – Café Cultural – Online;

– 20h – Espetáculo "O Beleza e Fúria" – Teatro Arthur Azevedo.

Dia 09/12 – Quinta-feira

– 11h30 – Webinar "Jazz com olhar na contemporaneidade e o Mercado" com Caio Nunes (RJ) – Online;

– 16h – Workshop – Tambor de Crioula com Carla Coreira – Praça da Faustina;

– 16h – Rodada de Negócios – Museu de artes visuais;

– 19h30 – Espetáculo – Ancés.

– 19h30 – Workshop – Dança de Salão com Marcelo Grangeiro – no Teatro Arthur Azevedo;

Dia 10/12 – Sexta-feira

– 09h – Workshop Acro-dança com Mauro Nascimento – Casa do Tambor;

– 13h – Memórias da Semana – Online;

– 14h – Workshop Afrobuck com Gilvan Santos – Casa do tambor.

Dia 11/12 – Sábado

– 10h – Workshop "Pole dance" com Kelly Albuquerque – Estúdio UPSIDE;

– 17h – Batalha Negro Cosme – Concha Acústica;

– 18h – Cerimônia de Encerramento – Concha Acústica.

5G depende de atualização das leis municipais para instalação de antenas

FIEMA ressalta importância dessa tecnologia para o desenvolvimento industrial

BRASÍLIA – Muito se fala dos potenciais do 5G, mas o Brasil não vai garantir inclusão digital e competitividade para a indústria nacional, se não tiver infraestrutura adequada e profissionais preparados para as inovações. A tecnologia foi tema de uma live, realizada, recentemente, pela Confederação Nacional da Indústria (CNI) e a Federação Brasileira de Bancos (Febraban), para debater os impactos e os condicionantes para a nova geração de rede móvel.

"O 5G terá impacto significativo, não só pela estabilidade da conexão, mas pelo potencial de uso. Só que temos uma preocupação em relação às leis municipais, que precisam ser atualizadas, uma vez que vai exigir grande número de antenas", ressaltou Glauco Côrte, presidente em exercício da CNI.

MARANHÃO –No Maranhão, a Federação das Indústrias do Estado do Maranhão (FIEMA), por meio dos Conselhos Temáticos de Infraestrutura, Pequenas e Médias Empresas, Assuntos Legislativos e Meio Ambiente, já vem atuando nessa direção, e tem realizado reuniões com a Prefeitura de São Luís para debater o tema. Vale ressaltar que a Prefeitura de São Luís já tem uma minuta de projeto de lei que deve ser apresentada para a Câmara Municipal. A discussão entre a iniciativa privada no âmbito municipal abordou uma minuta do projeto de lei da telefonia móvel, que promete viabilizar a tecnologia da quinta geração de internet móvel, 5G, na capital maranhense.

"A tecnologia do 5G vai impactar todo setor industrial, assim como as instituições de qualificação profissional, como o SENAI, que já está se adequando para formar mão de obra nesse setor, dando oportunidade aos trabalhadores maranhenses de também atuarem nas novas profissões que vão surgir. Como representantes

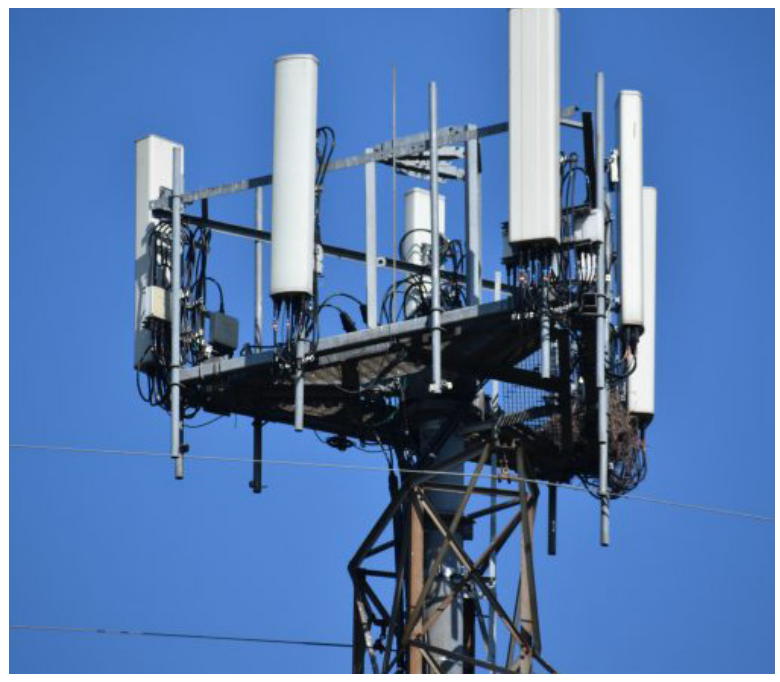

do setor industrial, estamos engajados desde o início nesse processo, alinhando com o poder público a legislação para implantação dessa tecnologia em São Luís", ressaltou o presidente da FIEMA, Edilson Baldez das Neves.

A quinta geração de internet móvel já funciona em partes dos EUA e do Reino Unido e em países como a Coréia do Sul. As redes 5G, assim como as tecnologias móveis anteriores, dependem de sinais transportados por ondas de rádio, transmitidas entre uma antena e o seu telefone celular.

ANTENE-SE – Nacionalmente, para auxiliar as prefeituras e câmaras de vereadores, o Movimento Antene-se oferece um modelo de projeto de lei municipal criado pela Agência Nacional de Telecomunicações (Anatel) e pelos ministérios da Economia e das Comunicações. Atualmente, 19 municípios e o Distrito Federal têm leis atualizadas que desburocratizam a instalação das antenas. No âmbito estadual, Rio de Janeiro e Mato Grosso alteraram a legislação sobre o tema.

Porta-voz do Movimento e presidente da Associação Brasileira de Infraestrutura para Telecomunicações (Abrintel), Luciano Stutz explicou que as regras dos outros 5.550 municípios são inatingíveis e inviabilizam as estruturas.

"Nossa preocupação é conseguir atualizar a legislação das capitais primeiro, depois das cidades com mais de 500 mil habitantes e assim em diante. O edital de 5G da Anatel ainda prevê a inclusão de pessoas que estão sem conectividade com 4G, em regiões que não estão cobertas. Para, por exemplo, garantir aulas online das crianças e serviços digitais do governo", justificou Stutz.

DO ENSINO A DISTÂNCIA ÀS CIDADES INTELIGENTES – Da democratização do acesso a serviços e à educação à viabilização de carros autônomos e cidades inteligentes, o 5G terá aplicações inimagináveis. Fabio Andrade, vice-presidente de Relações Institucionais da Claro, listou os pilares da quinta geração de rede móvel: latência, velocidade, interação e confiança no sistema. "Não sabemos tudo que seremos capazes de fazer com 5G, mas aos poucos vamos descobrindo".

Diretora da Febraban e moderadora do debate, Mona Dorf foi além: "Teremos cidades inteligentes, carros autônomos, geladeiras que mapeiam o que comprar, telemedicina. Tudo isso será possível em um futuro próximo. A revolução do 5G é maior do que a gente imagina e vai impactar todos os setores". Na corrida por soluções tecnológicas, um setor que saiu na frente e hoje está na vanguarda mundial é o bancário.

"Temos um dos melhores sistemas bancários do mundo, fomos os primeiros a colocar chip no cartão de crédito, utilizamos biometria, lançamos o PIX, que é um programa de inclusão financeira. Historicamente, o setor investe R$ 20 bilhões por ano, sendo que, no ano passado, foram R$ 25 bilhões e devemos permanecer nesse patamar nos próximos anos", antecipou Leandro Vilain, diretor de Inovação, Produtos e Serviços da Febraban.

Rede privada será importante para garantir segurança e competitividade - Para a indústria 4.0, que também tem provocado uma transformação, da cadeia produtiva às entregas, a CNI tem defendido outro pleito, como detalhou Glauco Côrte no debate: "Precisamos de um espectro do 5G para o setor industrial, para que ele possa aproveitar ao máximo as potencialidades e ter mais competitividade. E que os custos sejam compatíveis com nossos concorrentes internacionais".

CELEBRAÇÃO

35 anos de samba e alegria com a Turma do Vandico

Tradicional brincadeira carnavalesca de São Luís comemora em grande estilo com a participação de diversos artistas em uma roda de samba, choro e ritmos maranhenses

SAMARTONY MARTINS

E foi com uma sombrinha, uma batucada de samba e choro com os amigos que nasceu a Turma do Vandico, uma das brincadeiras mais tradicionais do Maranhão. E lá se vão 35 anos que o percussionista Evandro José Araújo Lima, conhecido no meio artístico pelo apelido de Vandico, idealizou a manifestçãoa cultural, que nasceu em 1986 na Rua de Nazaré, em frente à lanchonete de sua mãe Dona Olga, em pleno Centro Histórico de São Luís.

Para celebrar o aniversário uma grande roda de samba regada a ritmos maranhenses reunirá os maiores bambas da ilha como: o Dj Hugo Cazumbinha,, residente do projeto de resistência cultural "A vida é uma festa", Nivaldo Santos, Juca do Cavaco, Neto Peperi, Edinho, Chico Nô, Trem das Onze, Grupo Magia e outros artistas que passaram pela brincadeira que tornou-se símbolo da alegria e do carnaval da Ilha do Amor.

Apesar de ter seu primeiro contato com os instrumentos na Escola de Música do Estado do Maranhão Lilah Lisboa de Araújo, entre idas e vindas, Vandico afirma que sua maior escola foi ter vivido e acompanhado grandes artistas como Pixixita, Jeca, Carbrasa, Léo Spirro e Oberdan Oliveira, e outros com que estabeleceu amizade, por meio da música.

"A Turma do Vandico é um movimento cultural que está há 35 anos em São Luís na cena do samba e do carnaval. A festa é uma celebração a todos os artistas que passaram pela brincadeira desde 1986. A brincadeira vem fortalecendo o seu legado a respeito da cultura popular por meio do nosso samba tradicional valorizando os compositores da ilha em nossas apresentações. Isso é importante para que a nova geração conheça nossos artistas, nosso samba, nossa poesia, nossa música, nossos ritmos junto com o samba, o choro, o tambor de crioula, bumba meu boi e nosso carnaval", explicou Vandico.

O percussionista lembrou que ao longo dessas pouco mais de três décadas, a Turma do Vandico, já fez bailes carnavalesco memoráveis desde o ano 2000, onde a brincadeira foi convidada pela pesquisadora Michol Carvalho para que fizesse reedições do Baile do Bigorrilho, Saravá e Berimbau que marcaram época de 1960 nos clubes sociais de São Luís.

Em entrevista a O Imparcial, Vandico ressaltou que o tradicional cortejo que a brincadeira faz pelas ruas do Centro Histórico de São Luís, entre ladeiras, casarões e escadarias pode acontecer. "Estamos preparando para ver se aconteça o nosso tradicional cortejo. Nós estamos em uma pandemia e que realmente fica complicado essa questão da aglomeração, mas vamos manter o nosso foguetório e a recepção calorosa das pessoas em nosso Casarão sem Telhado. Nossa essência está na nossa sonorização acústica onde prezamos muito pela qualidade musica de nosso repertório que tem como base os sambas, choros, toadas, marchas e clássicos que fazem parte de nossa história", disse Vandico.

O percussionista fez questão de ressaltar que o que lhe moveu a manter a Turma do Vandico ao longo de todos esses anos foi o seu amor pela música e pela cultura maranhense. "A Turma do Vandico é feita por amigos, apaixonadas por samba e choro. É um movimento que é uma referência da tradição da música maranhense e que consegue agregar diversos segmentos sociais. É uma grande celebração à música e à nossa cultura. Nós somos a resistência do carnaval de Rua e nós sempre brigamos por isso desde o inicio", pontuou o músico.

Serviço

O que: 35 anos da Turma do Vandico

Quando: Sábado (4), a partir das 19h

Onde: Casarão Sem Telhado, Rua do Giz, no Centro Histórico

Quanto: R$ 10

LITERATURA E ARTE

Feira do Livro de São Luís começou e segue até dia 12

"A liberdade nasce na consciência" é o tema da 14ª Feira do Livro de São Luís (FeliS), que começou nesta sexta-feira (3) até o dia 12 de dezembro, na Praça Maria Aragão – Centro, sempre das 10h às 22h.

Para a edição deste ano, foram convidados grandes escritores para a programação, como Fabrício Carpinejar, Martha Medeiros, Adriana Falcão, Jessé Souza, Rosa Amanda Strausz, Marilda Castanha e Ilan Bremanm.

A programação completa do evento, que seguirá até domingo (12), pode ser acessada no site saoluis.ma.gov.br.

O secretário municipal de Cultura, Marco Duailibe, destacou a importância da Feira do Livro para a capital. "Trata-se de um momento de encontro entre leitores e escritores, uma troca cultural rica e motivadora".

MAURÍCIO ALEXANDRE

A FEIRA ACONTECE NA PRAÇA MARIA ARAGÃO – CENTRO, SEMPRE DAS 10H ÀS 22H

Patrono e homenagens

O poeta, escritor e ambientalista ludovicense Nascimento Morais Filho foi o escolhido para ser o patrono da 14ª edição da FeliS, por sua trajetória de vida marcada pela dedicação à cultura, à literatura e às causas sociais. O escritor ocupou a Cadeira nº 37 da Academia Maranhense de Letras (AML).

A FeliS também prestará homenagens à Arlete Nogueira e Dagmar Desterro, ambas escritoras de grande relevância para a literatura maranhense. Arlete é poeta, cronista, professora mestra em Filosofia Contemporânea pela PUC do Rio de Janeiro. Escreveu obras como "Cartas da Paixão", "Sal e Sol" e "Litania da Velha", tendo esta última sido tratada em um curta-metragem.

Já Dagmar Desterro foi graduada em pedagogia pela Faculdade de Filosofia e em Direito, fez parte do Centro Cultural Gonçalves Dias e da Sociedade de Cultura Artística do Maranhão (SCAM). Dagmar exerceu o cargo de vice-presidente da Academia Maranhense de Letras e foi vice-reitora da Universidade Federal do Maranhão (UFMA).

MÚSICA

Betto Pereira faz show em Brasília neste sábado

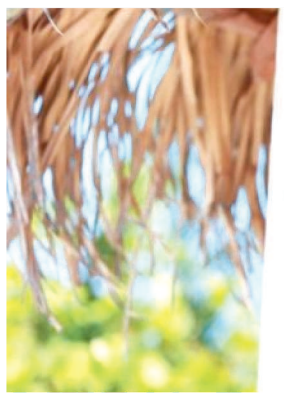

NA OCASIÃO, BETTO FARÁ PRÉ-LANÇAMENTO DO SEU MAIS NOVO CD "TUDO TEM VOCÊ"

Neste sábado, a partir das 19h30, do Maranhão para Brasília, Betto Pereira canta no Mundo Vivo Galeria. E o cantor, compositor e artista plástico maranhense, traz o auxílio luxuoso do percussionista e conterrâneo Carlos Pial, e a participação especial do cantor Salomão de Pádua. Na ocasião, Betto fará o pré-lançamento do seu mais novo CD "Tudo tem Você", um disco com 12 canções, como a parceria Cochabamba, com Zeca Baleiro, esse trabalho tem a produção do maestro Zé Américo Bastos.

OPINIÃO | CINEMA

"Casa Gucci" utiliza a caricatura para expor a corrupção pelo poder

JORDHAM MORAES
Especial para O Imparcial

O diretor Ridley Scott conta a história do casamento e divórcio entre Patrizia Reggiani (Lady Gaga) e Maurizio Gucci (Adam Driver). Trata-se de uma produção que preenche vários requisitos para entrar na disputa pelo Oscar (elenco estrelado, diretor consagrado, investimento do estúdio e uma história baseada em acontecimentos reais com grande relevância histórica), mas o que chama atenção para o projeto é o nítido olhar cômico e satírico da trama.

O filme não se apresenta como mais uma cinebiografia "séria" e preocupada em cobrir todos os acontecimentos marcantes da vida da pessoa biografada, em vez disso, abraça um lado mais cafona e paródico, o que deixa a narrativa mais vulgar, exagerada e interessante. Se por um lado, a obra fica menos uniforme, já que precisa equilibrar os momentos cômicos com a tarefa de dar conta da exposição de crimes reais, por outro, utiliza bem a sua atmosfera caricata para expor contradições e as brigas por ego que envolvem uma das mais famosas dinastias de moda do mundo.

"Casa Gucci" utiliza o exagero para revelar que o requintado mundo da moda não é muito diferente de qualquer outro, com suas intrigas, atitudes esdrúxulas e corrupção. Nesse sentido, o filme forma uma trilogia informal com "O Gângster" (2007) e "Todo o Dinheiro do Mundo" (2017), do mesmo diretor, em que são abordados temas como ego, poder e corrupção, e relação inseparável entre eles.

Assim, a corrupção pelo poder é um ponto central no filme. Visto que, a personagem Patrizia desde o início aparece empenhada em fazer parte da Dinastia Gucci, a ponto de realizar qualquer ato para manter sua posição. E Maurizio, que não fazia questão de ser Gucci, é transformado a partir do momento que conquista mais poder. No fim das contas, o filme vale-se do seu teor cômico para ridicularizar o constante clima de intrigas palacianas modernas que cobre a poderosa família italiana. Nele, os ricos são escrachados para contrapor seus comportamentos reprováveis à imagem glamourosa que construíram para si.

A encenação do filme reforça como a história que está sendo contada é cheia de farsas (fraudes tributárias, uso de réplicas para vender mais produtos, ausência da família na empresa que se vende como dinastia tradicional, família desestruturada pela ambição por poder) e todo o seu status foi comprado. Para isso, o diretor orienta atuações carregadas de estereótipos e sotaques caricatos, utiliza trilha sonora que parece não combinar com o que está sendo visto em tela, além de ressaltar maquiagens e figurinos extravagantes e abertamente bregas.

Nesse ponto, o personagem Paolo Gucci (Jared Leto) é destaque. Sua figura está sempre em uma escala mais exagerada que as demais. Ele é um estereótipo ambulante e concentra todas as características de aristocracia vulgar que o filme evoca. Sua presença é limitada, mas trata-se do personagem mais marcante e magnético do filme. E apesar do seu papel cômico, Paolo acaba sendo o integrante da família com maior sensibilidade artística e disposto a dar um direcionamento moderno à marca que não esteja baseado apenas no lucro.

Ainda que a aura vulgar conceda diversão à trama, não se trata de uma produção que integra bem todos os seus elementos. Por diversas vezes, o filme não assume totalmente o seu lado camp, pois tenta abordar muitos acontecimentos e personagens para contextualizar os rumos empresariais da Gucci e a ruína da relação entre Patrizia e Maurizio. Para retratar tudo isso, a edição acaba abrupta demais, o que acaba confundindo atitudes e contextos (como a transformação de Maurizio) e torna cansativa a duração do filme.

Ao final do longa, fica a impressão de uma obra divertida, mas desequilibrada, o que acaba diminuindo muito o seu vigor descompromissado. De todo modo, "Casa Gucci" acerta em investir na beleza do exagero.

Maranhão

Cada detento custa R$ 1.980 para o Estado

Lançado recentemente pelo Conselho Nacional de Justiça (CNJ), o diagnóstico sobre os custos prisionais no Brasil pondera qualificar o debate sobre a aplicação dos recursos públicos no sistema carcerário, com intuito de romper os ciclos de violência e estimular a retomada da vida em sociedade.

O estudo abrangeu os estados: Alagoas, Amazonas, Amapá, Bahia, Ceará, Distrito Federal, Espírito Santo, Goiás, Maranhão, Minas Gerais, Mato Grosso do Sul, Mato Grosso, Pará, Paraíba, Pernambuco, Piauí, Paraná, Rondônia, Rio Grande do Sul, Sergipe, São Paulo e Tocantins.

O trabalho de análise identificou que o custo mensal é de R$ 2,1 mil por pessoa presa, com variações em gastos de até 340% entre unidades da federação. Na análise ponderada, quando se considera o gasto pela população prisional de cada estado, o valor médio é de R$ 1,8 mil.

O estado do Tocantins foi o que apresentou maior custo: R$ 4.200,00. O estado que apresentou menor foi Pernambuco: R$ 955,00. No Maranhão, gasta-se R$1.980,00.

Segundo o relatório, as diferenças nos custos de um estado para outro, estão relacionadas a custos diferentes de materiais e serviços, que podem variar muito entre os estados, bem como o tamanho das unidades, que também influencia no custo total dos presídios. "Desse modo, vê-se que a inexistência de uma metodologia padronizada de cálculo, ou mesmo a multiplicidade de parâmetros, pode induzir a um processo de busca de equalização de custos entre diferentes estados com consequências danosas".

Essa é uma questão levantada no estudo, a unificação de metodologias de cálculo de custo prisionais. Em 2012, o Conselho Nacional de Política Criminal e Penitenciária (CNPCP) lançou a Resolução no 06/2012, que estabelece os parâmetros para aferição do custo do preso.

"A grosso modo", explica o levantamento, "o cálculo proposto pela Resolução é feito da seguinte forma: divide-se as despesas com pessoal e administrativas do mês de referência pelo número de encarcerados no mês. De acordo com o art. 5º da Resolução, o custo mensal do preso é definido pela resultante do total de despesas apresentado no mês de referência dividido pela população carcerária do mesmo mês".

O cálculo proposto pela Resolução é feito da seguinte forma: divide-se as despesas com pessoal e administrativas do mês de referência pelo número de encarcerados no mês. De acordo com o art. 5º da Resolução, o custo mensal do preso é definido pela resultante do total de despesas apresentado no mês de referência dividido pela população carcerária do mesmo mês

Nos casos em que os estados apresentaram custos por tipo, foi constatado que o principal destino é a folha de pagamento e outras despesas com pessoal, com valor entre 60 e 83% dos gastos totais. Em outras apurações relativas aos valores destinados a necessidades básicas das pessoas privadas de liberdade, há um padrão irregular na alocação de recursos – no caso da alimentação, por exemplo, a variação é de até seis vezes entre os estados, enquanto os gastos com materiais de higiene, uniforme, colchões e material de limpeza podem variar em até 10 vezes. "O estudo mostra a importância de termos uma metodologia que defina com objetividade os parâmetros a serem considerados no cálculo, incluindo os custos fixos e variáveis, assim como indicadores que permitam avaliar a qualidade dos serviços prestados", observa a autora do estudo e especialista de dados do programa Fazendo Justiça, Natália Caruso Ribeiro. "Custos baixos não significam, necessariamente, eficiência. Por trás de um custo baixo pode estar o não atendimento de uma série de serviços previstos em lei".

O estudo mostra a importância de termos uma metodologia que defina com objetividade os parâmetros a serem considerados no cálculo, incluindo os custos fixos e variáveis, assim como indicadores que permitam avaliar a qualidade dos serviços prestados

Para o levantamento, nove estados forneceram apenas o custo mensal total do preso, sem discriminar os valores destinados à cada campo. Foi o caso do Maranhão, que apesar de não ter os dados de custos discriminados afirmou utilizar a resolução como referência para realizar o cálculo dos gastos.

Políticas públicas

O levantamento propõe ainda uma metodologia para a construção de indicadores que considerem não só o quantitativo, mas a qualidade das políticas e serviços. O índice tem nove dimensões para a composição dos gastos: assistência material; saúde; educação; assistência jurídica; trabalho; segurança e acessibilidade; contato com o mundo externo e convívio; servidores penais; e ocupação.

Para o juiz coordenador do Departamento de Monitoramento e Fiscalização do Sistema Carcerário e do Sistema de Execução de Medidas Socioeducativas (DMF) do CNJ, Luís Lanfredi, é chegada a hora de desmistificar os custos prisionais. "Qualificar o gasto intramuros representa um investimento no desenvolvimento humano, tanto de pessoas presas quanto no de servidores que ali trabalham, permitindo a construção de novas oportunidades".

Qualificar o gasto intramuros representa um investimento no desenvolvimento humano, tanto de pessoas presas quanto no de servidores que ali trabalham, permitindo a construção de novas oportunidades

Segundo Lanfredi, esse investimento é a melhor estratégia que o Estado tem de desmobilizar facções, por exemplo. "Um Estado que se faz presente no dia a dia das prisões, que faz cumprir a Lei de Execução Penal, tem o potencial de neutralizar o incremento da criminalidade de forma mais efetiva e menos onerosa". A publicação é um dos produtos da parceria em andamento desde 2019 com Departamento Penitenciário Nacional (Depen) e o Programa das Nações Unidas para o Desenvolvimento (Pnud), hoje o programa Fazendo Justiça.

SAÚDE

Você leva o celular para o banheiro?

Essa "mania" é prejudicial, principalmente, pela exposição do aparelho a contaminação bacteriana, mas também pelo tempo decorrido na mesma posição

Com o passar do tempo os aparelhos celulares adentraram as nossas vidas e hoje é quase impossível viver sem eles, não é mesmo? Um bom exemplo disso é a quantidade de pessoas que vão ao banheiro com o telefone em mãos e se esquecem do tempo lá fora. Uma pesquisa que ouviu mais de 7 mil pessoas em sete países, mostrou que mais da metade dos brasileiros (63%) leva o celular para o sanitário. Mas você sabia que esse hábito pode ser prejudicial à saúde?

Segundo Aparecida Quintanilha, clínica médica do Hapvida Saúde, a "mania" é prejudicial, principalmente, pela exposição do aparelho a contaminação bacteriana, mas também pelo tempo decorrido na mesma posição no aparelho sanitário e que aumenta a pressão dos vasos sanguíneos anais. "Os principais problemas são: contaminação direta por bactérias como Salmonella e Coli, essa exposição leva o paciente a quadros de infecções gastrointestinais. Há também a possibilidade do desenvolvimento de hemorróidas ou piora do quadro, no caso de pacientes que já possuem. Por fim, o aparecimento de edema de membros inferiores em pacientes com insuficiência venosa", elenca.

Quintanilha afirma que, no caso das hemorróidas, o tratamento recomendado é, inicialmente, procurar um proctologista para avaliação e graduação do tipo de hemorroida, após, é feito um acompanhamento de acordo com o caso. "Depois é claro, evitar repetir o erro de ficar horas no aparelho sanitário, entre outros aconselhamentos dados pelo profissional da área", pontua.

Uma fonte que não quis se identificar, conta que não consegue fazer suas necessidades fisiológicas se não estiver com o telefone. "Levo todas as vezes, até quando vou somente urinar. Acho que só não levo na hora de lavar as mãos", afirma.

Ela relata que essa mania surgiu com as redes sociais e tem consciência de que passa mais tempo no banheiro do que deveria. Só pra ter uma ideia, chega a assistir episódios inteiros de séries de TV durante a ida ao sanitário. "Mesmo com o hábito, nunca tive problema de saúde sério, apenas cãibras fortes, mas que não costumam ser frequentes. No entanto, não sabia dos outros riscos a que estou exposta, por causa do tempo a mais que fico no banheiro, conclui.

Quintanilha adverte que não há dica ou sugestão para manter o hábito e ficar livre de possíveis problemas de saúde. "Sempre haverá o risco de contaminação do aparelho e de exposição a essas bactérias", finaliza. Porém, a sugestão dela para que a situação seja "menos pior", é tentar diminuir o tempo com o telefone no banheiro e aos poucos se adaptar com a ausência dele nesse momento tão importante.

DEZEMBRO LARANJA

Câncer de pele deve ser levado a sério

Com a proximidade do verão e o aumento da exposição ao sol, um novo alerta se acende: a prevenção do câncer de pele, que tem no Dezembro Laranja um mês dedicado à conscientização sobre a doença que tem uma alta incidência no mundo, com 2 milhões de novos casos previstos anualmente, segundo a Organização Mundial de Saúde (OMS). No Brasil, são mais de 180 mil novos casos ao ano, de acordo com o Instituto Nacional de Câncer (INCA), representando 30% do total de cânceres do país.

O melanoma – tipo mais agressivo e letal do câncer de pele, embora menos incidente (apenas 3% dos casos) – causa cerca de 2 mil mortes por ano. Mas, diferentemente do que muitos imaginam, o câncer de pele não melanoma (o mais comum é o carcinoma, que é menos agressivo), responde por 2,6 mil óbitos por ano no país.

Os dados chamam a atenção para uma visão equivocada de que o tumor de pele, agressivo ou não, é um câncer menos grave do que os demais. "Não é", alerta a oncologista da BP – A Beneficência Portuguesa de São Paulo, Veridiana Camargo. "Trata-se de uma doença maligna, que exige tratamento e acompanhamento. A prevenção e a importância do diagnóstico precoce são reforçadas todos os anos com as campanhas de conscientização como a do Dezembro Laranja", diz.

Prevenção e tratamento precoce

O câncer de pele é provocado principalmente pela exposição ao sol. Alguns fatores aumentam o risco, como pele, olhos ou cabelos claros, histórico familiar da doença, utilizar câmaras de bronzeamento (que são proibidas por lei no Brasil) e ter o sistema imunológico enfraquecido por transplante, tratamento oncológico e infecções (como pelo HPV) e síndromes genéticas (como o albinismo).

Independentemente de estar nesses grupos, a prevenção é fundamental. Sempre que se expor ao sol, deve-se aplicar filtro solar (que deve ser reaplicado a cada duas horas ou sempre que se molhar), usar roupa com proteção UV, chapéu e óculos de sol, além de evitar os horários de maior incidência dos raios solares, entre 9h e 15h.

A detecção precoce aumenta a possibilidade de cura até do câncer de pele mais agressivo, o melanoma, que tende a espalhar-se rapidamente por outros órgãos (metástases), principalmente fígado, cérebro e pulmões. "Se diagnosticado em fase inicial, esse tipo tem 90% de chances de cura. No entanto, no período mais recente, em razão da pandemia e do medo das pessoas de fazerem exames rotineiros ou consultarem um médico, muitos pacientes tiveram o diagnóstico retardado, resultando em aumento do número de casos de câncer de pele descobertos em fases avançadas", diz a médica.

A recomendação dos especialistas é fazer uma consulta anual ao dermatologista e procurá-lo sempre que notar manchas ou lesões assimétricas, com bordas irregulares, diâmetro de mais de 6 mm, que mudam de cor, formato ou tamanho; feridas que não cicatrizam entre 4 a 6 semanas; nódulos na pele com pequenas ulcerações ou verrugas dolorosas de crescimento progressivo.

Tratamento e avanços

O tratamento do câncer de pele sempre envolve cirurgia para retirada da lesão. No caso dos carcinomas, o ideal é que o procedimento seja realizado com participação de um patologista. Tão logo seja feita a retirada da área com câncer e de suas bordas, esse especialista examinará as margens de tecido de área próxima para saber se todas as células malignas foram removidas, evitando que o câncer prolifere ou retorne. Assim, é possível, na mesma cirurgia, retirar todo o tecido necessário e fazer a reconstrução estética.

No caso de tumores do tipo melanoma, restritos à pele, também basta a cirurgia. Mas se o melanoma já está alojado nos gânglios, a abordagem médica atual é combinar a cirurgia com tratamento complementar (adjuvante), principalmente a imunoterapia (aplicação endovenosa de medicamentos que estimulam o sistema imunológico a combater o tumor). Dessa forma, evita-se uma cirurgia extensa, com retirada de vários gânglios, como era o protocolo anterior de tratamento.

Outra inovação é a chamada terapia-alvo, baseada em medicamentos que atacam mutações específicas do tumor. "As novas terapias têm apresentado excelentes resultados nos casos de doença em estágio avançado, até com metástase cerebral. Dos pacientes tratados com imunoterapia há seis anos, 50% estão vivos e sem retorno do câncer. Até pouco tempo, a sobrevida em quadros semelhantes não passava de seis meses", relata a Dra. Veridiana. A perspectiva é que esses tratamentos passem a ser aplicados também em pacientes no estágio 2 (estágio mais inicial, sem metástase) para reduzir ainda mais o risco de avanço ou retorno da doença.

DOAÇÃO

Programa conecta estudantes de baixa renda que desejam ingressar na faculdade

Em comemoração ao Dia de Doar, a Kroton, detentora da Pitágoras, apresenta o seu projeto social "Apadrinhe um Aluno".

O objetivo é realizar o apadrinhamento de jovens que sonham em estudar e ter uma profissão, mas que não possuem condições para financiar uma graduação em uma instituição privada.

Para tornar o acesso à educação uma realidade, o programa conecta pessoas interessadas em contribuir com a transformação do país por meio educação e amplia as oportunidades de jovens de baixa renda a ingressarem no ensino superior por meio da Ampli – edtech da Kroton, que oferece cursos 100% digitais no conceito mobile first.

Com apenas R$ 5 por dia, o doador pode financiar um período pré-definido de estudos (18 meses, 2 anos ou 3 anos) ou também estipular um valor fixo de doação, por meio de pix, cartão de crédito ou boleto bancário. Além disso, é possível também indicar uma pessoa para receber a graduação.

Atualmente, 32 milhões de brasileiros estão fora do ensino superior, sendo que apenas 21,4% de jovens entre 18 e 24 anos estão matriculados em cursos de graduação, de acordo com os dados do IBGE.

"A missão da Kroton é levar a muitos a transformação que é acessível a poucos, e o Apadrinhe o Aluno faz parte dos nossos esforços para cumprir esse dever. Nós sabemos que a educação é a única forma de termos um país mais justo e menos desigual, e é por meio dela que conseguimos mudar a realidade de jovens que não possuem condições financeiras favoráveis para iniciar os estudos, e contribuímos para transformar a trajetória de suas vidas e família", comenta Leonardo Queiroz, vice-presidente de crescimento da Kroton, detentora da Pitágoras.

Segundo dados do IBGE, a taxa de desemprego entre pessoas com ensino superior é de 6%, contra 14% do trabalhador sem diploma.

Para apoiar os estudantes na jornada de formação profissional, o modelo acadêmico da Kroton, detentora da Pitágoras, integra competências alinhadas às demandas do mercado de trabalho, que são mapeadas continuamente mediante pesquisas e engajamento com empregadores.

Além de fornecer uma ferramenta de empregabilidade exclusiva para os alunos que disponibiliza vagas de emprego em diversas empresas e conteúdos que visam capacitar os candidatos para que tenham maiores chances de contratação.

Para mais informações do projeto e para realizar doações acesse: https://doeampli.abraceumacausa.com.br/

Sobre a Faculdade Pitágoras

Fundada em 2000, a Faculdade Pitágoras já transformou a vida de mais de um milhão de alunos, oferecendo educação de qualidade e conteúdo compatível com o mercado de trabalho em seus cursos de graduação, pós-graduação, extensão e ensino técnico, presenciais ou a distância.

Presente nos estados de Minas Gerais, Maranhão, Goiás, Ceará, Pará, Piauí, Paraíba, Pernambuco, Acre, Alagoas, Bahia, Espírito Santo, Paraná e São Paulo, a Faculdade Pitágoras presta inúmeros serviços gratuitos à população por meio das Clínicas-Escola na área de Saúde e Núcleos de Práticas Jurídicas, locais em que os acadêmicos desenvolvem os estudos práticos.

Focada na excelência da integração entre ensino, pesquisa e extensão, a Faculdade Pitágoras oferece formação de qualidade e tem em seu DNA a preocupação em compartilhar o conhecimento com a sociedade também por meio de projetos e ações sociais.

A Faculdade Pitágoras nasceu herdando a tradição e o ensino de qualidade oferecido pelo Colégio Pitágoras, fundado em 1966, que também deu origem ao grupo Kroton. Para mais informações, acesse o site da Faculdade Pitágoras e o Blog Pitágoras.

Sobre a Kroton

A Kroton nasceu com a missão de transformar a vida das pessoas por meio da educação, compartilhando o conhecimento que forma cidadãos e gera oportunidades no mercado de trabalho.

Parte da holding Cogna Educação, uma companhia brasileira de capital aberto dentre as principais organizações educacionais do mundo, a Kroton leva educação de qualidade a mais de 936 mil estudantes do ensino superior em todo o País.

Presente em 1.672 municípios, a instituição conta com 131 unidades próprias, sob as marcas Anhanguera, Pitágoras, Unic, Uniderp, Unime e Unopar e é, há mais de 20 anos, pioneira no ensino à distância no Brasil. A Kroton possui a maior operação de polos de EAD no país, com 2.259 unidades, e oferece no ambiente digital 100% dos cursos existentes na modalidade presencial. Com a transmissão de mais de 1.000 horas de aulas a cada mês em ambientes virtuais, a Kroton trabalha para oferecer sempre a melhor experiência aos alunos, apoiando sua jornada de formação profissional para que possam alcançar seus objetivos e sonhos. Para mais informações acesse: www.kroton.com.br

PERSEVERANÇA

Estudante faz rifa para realizar sonho

O sonho de Sérgio Murilo Godinho, de 21 anos, de São Luís, é fazer uma faculdade internacional, e ele está quase para transformar isso em realidade

PATRÍCIA CUNHA

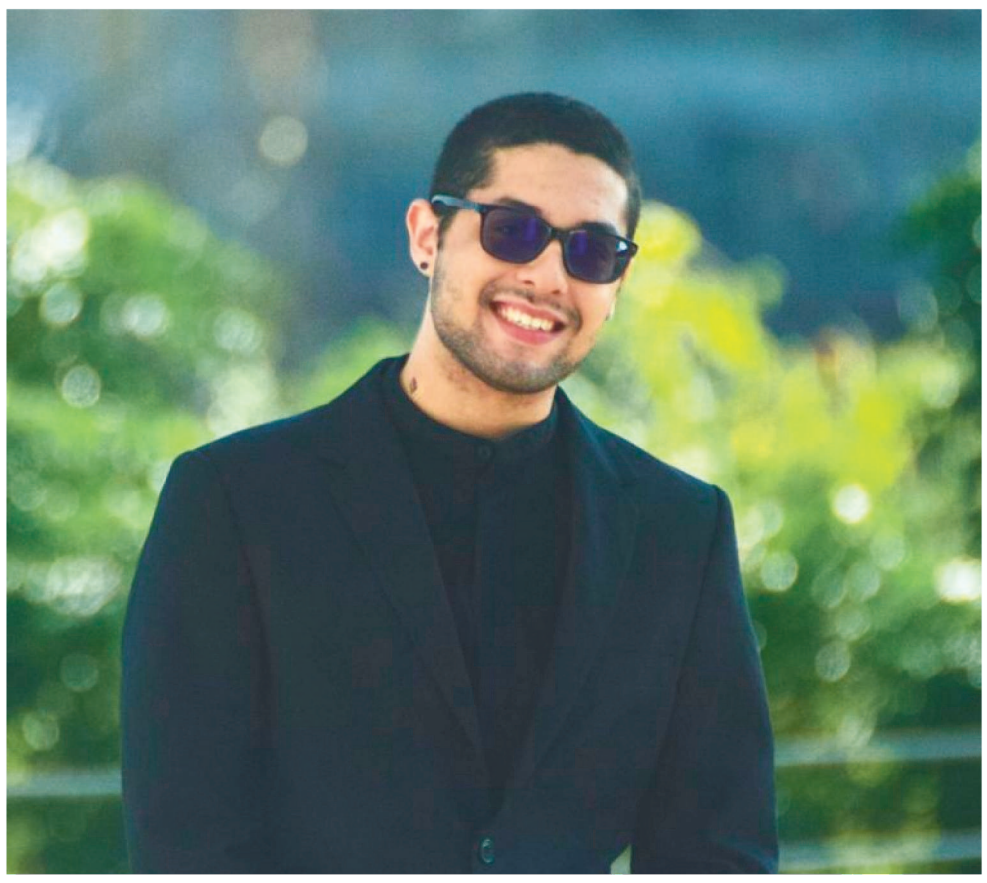

SÉRGIO MURILO ESTÁ FAZENDO UMA RIFA PARA INGRESSAR NA UNIVERSIDADE

Quantos de nós já se mobilizou para conseguir realizar um sonho? O sonho de Sérgio Murilo Godinho, de 21 anos, de São Luís, é fazer uma faculdade internacional, e ele está quase para se transformar em realidade. Estudante de Relações Internacionais na Universidade de Brasília (UnB), o jovem está realizando várias ações para conseguir recursos para se manter no exterior. Uma delas é uma rifa. Sérgio foi selecionado pela UnB, dentre as duas vagas ofertadas para toda a universidade, para realizar um programa de mobilidade acadêmica internacional na Sciences Po Paris – Campus Reims (França).

A Sciences Po é reconhecida por ser uma das melhores do país na área de ciências sociais, além de ter sido elencada como a 2ª melhor universidade do mundo em "Politics and International Studies" (QS World University), ficando atrás somente da Universidade de Harvard, nos Estados Unidos.

No entanto, apesar de estar isento de pagar taxas administrativas (como mensalidade, por exemplo), o estudante vai precisar arcar com os custos de moradia, alimentação, deslocamento, visto de estudante, dentre outros.

"Foi uma honra muito grande, uma felicidade, ter sido selecionado. O estudo internacional sempre foi meu sonho, sempre pensei nessa experiência desde pequeno. Já tentei outras vezes, mas bati na trave, e desta vez está tudo se encaminhando para dar certo. As expectativas são muito altas. A universidade é uma referência muito grande na área de estudos internacionais. Dá um frio na barriga, espero crescer como pessoa. Isso me coloca frente a desafios, mas tenho a expectativa de enriquecer meu currículo e quem sabe poder voltar para o Brasil com um currículo um pouco mais reforçado", disse Sérgio.

A rifa está correndo no valor de R$5,00 e o sorteio ocorrerá de forma online no dia 1º de janeiro. Duas pessoas serão sorteadas com as premiações (por ordem de sorteio): Duas diárias em um hotel em Barreirinhas; e 20.000 milhas aéreas.

"Eu não vou pagar os custos da universidade, mas terei gastos lá. Então por isso estou vendendo a rifa", justificou Sérgio. Para comprar acesse o Instagram @sergiomurilog, ou o Whatsapp: (98) 982701010.

TERRA INDÍGENA

PF combate extração de madeira ilegal no estado

A Polícia Federal deflagrou a Operação Juriti, visando combater a extração ilegal de madeira no interior da Terra Indígena Urucu-Juruá, situada no município de Itaipava do Grajaú. Foi realizado sensoriamento remoto da região e constatou-se, por meio dos alertas do Planet – Programa Brasil M.A.I.S., um incremento no desmatamento desse território indígena no segundo semestre do corrente ano.

Os levantamentos indicaram dois ramais madeireiros com intensa atividade madeireira ilegal e tráfego de caminhões carregados com toras. Cabe destacar que a madeira extraída ilegalmente dessa área protegida abastece serrarias e movelarias clandestinas localizadas no entorno, principalmente no município de Grajaú, as quais processam, beneficiam e comercializam os insumos florestais oriundos da Território Indígena.

Urucu-Juruá, infringindo a legislação pátria, promovendo a degradação ambiental, a invasão em território indígena, expondo a população local a risco de doenças, bem como tornando escassos os recursos naturais da área para a subsistência dos povos indígenas.

Ressalte-se que a Terra Indígena Urucu-Juruá possui uma área de 13 mil hectares e é habitada por uma população indígena de aproximadamente 1.500 membros da etnia Guajajara.

Durante a Operação Juriti, três indivíduos foram presos em flagrante delito pelo corte de árvores nativas no interior da Terra Indígena Urucu-Juruá e pelo uso de motosserra sem licença da autoridade competente. Deverão responder pelos crimes previstos nos artigos 50-A, 51 e 52 da Lei 9.605/98, com penas que podem chegar a 6 anos de reclusão. Os conduzidos confessaram que haviam acabado de efetuar a derrubada de 7 (sete) árvores de grande porte na Reserva Indígena e que voltariam com um caminhão para a retirada da madeira.

Foram apreendidas duas motocicletas, aparelhos celulares dos envolvidos e motosserra. As investigações terão continuidade. Participaram da Operação Juriti aproximadamente 25 servidores dos seguintes órgãos: Polícia Federal, MPF, IBAMA, PRF, ICMBio e Corpo de Bombeiros Militar (CBM).

A VIDA PEDE PASSAGEM!
Campanha de Prevenção de Acidentes e Combate à Violência no Trânsito
SOS VIDA
APOIO: MAÇONARIA DO MARANHÃO

Fiscalização de velocidade: qual a importância para a segurança no trânsito?

50 km/h é a velocidade máxima recomendada pela OMS-Organização Mundial de Saúde para as vias urbanas das cidades.

Segundo a Organização Mundial da Saúde (OMS), o aumento na velocidade média está diretamente relacionado tanto à probabilidade de ocorrência de um acidente quanto à gravidade das suas consequências. Nesse sentido, o radar é considerado como uma importante e eficaz ferramenta de controle de velocidade nas cidades. Sobre este assunto, conversamos com o coordenador da Unidade de Monitoramento por Dispositivos Eletrônicos da Superintendência de Trânsito (Setran) de Curitiba, Herick Dal Gobbo

Portal do Trânsito – O que diz a legislação sobre a instalação dos radares de velocidade?

Herick Dal Gobbo – A instalação dos controladores de velocidade, popularmente conhecidos por radares, está vinculada à Resolução 798/20 do Contran, e seu anexo I – levantamento técnico. Neste dispositivo está regulamentado todo o procedimento técnico a ser adotado para a instalação destes dispositivos eletrônicos.

Qual é a função e importância dos radares de velocidade para a segurança no trânsito?

A principal função dos controladores de velocidade é garantir que a velocidade máxima da via seja cumprida, visando aumentar a segurança de todos que compartilham as vias, ou seja, motoristas, motociclistas, ciclistas e pedestres.

Por que muitos condutores ainda não respeitam os radares? Onde está a falha?

Há diversos fatores que implicam no desrespeito aos radares, mas o principal é a falha na construção educacional do cidadão, quer seja no âmbito familiar, quer seja no âmbito escolar. Além disto, existe ainda uma cultura de transferência de culpabilidade, na qual o infrator busca um culpado pelos seus próprios erros e atribui, erroneamente, em muitas vezes, o Estado como principal figura pelos seus erros.

Quais são os riscos para a segurança do condutor e do trânsito, de modo geral, quando não se respeita os radares?

Em diversos estudos realizados, a velocidade é um fator crucial em acidentes fatais, assim como a embriaguez ao volante. Neste contexto, os controladores de velocidade possuem um papel fundamental para tentar mitigar o excesso de velocidade. Assim como, garantir uma maior segurança para pedestres, motoristas, motociclistas e ciclistas.

O desrespeito a estes equipamentos pode ocasionar situações de grave risco a todos os envolvidos no trânsito.

E quanto à mensuração da eficiência de um radar, analisa-se quais parâmetros?

O principal indicador de eficiência de um radar está atrelado à diminuição de acidentes em locais com elevados índices de acidentalidade.

Que orientações você pode nos dar para a conscientização dos condutores a respeitar os radares?

Observo que o respeito não deve ser aos radares, e sim à vida e à sinalização vigente ao longo de toda a via, não somente num ponto específico para não receber multas. O trânsito é um ambiente coletivo. Seja como for, os controladores de velocidade têm um papel fundamental para garantir maior segurança para todos os que utilizam a via pública para se locomover. Portanto, é imprescindível que todos respeitem os limites de velocidade das vias ao longo de todo o percurso, sempre. Fonte: portaldotransito.com.br

Código de Trânsito Brasileiro (lei n. 9.503/97)

Art. 28. O condutor deverá, a todo momento, ter domínio de seu veículo, dirigindo-o com atenção e cuidados indispensáveis à segurança do trânsito.

Faça a sua parte pelo Trânsito Seguro: seja obediente às Leis do Trânsito

Facebook e Instagram: SOS VIDA PAZ NO TRANSITO; Twitter:@valorizacaovida;E-mail:valorizacaoaavida@gmail.comFones:(98)98114-3707(VIVO-Whatsapp)

CIRCUITO MARANHENSE

2ª Etapa de Surf neste fim de semana

A competição acontece no tradicional e clássico pico do surf maranhense, em frente ao Bar do Nonato, localizado na praia do Olho d'Água

A praia do Olho d'Água vai ficar agitada neste sábado (4) e domingo (5), com a realização da 2ª Etapa do Circuito Maranhense de Surf. A competição acontece no tradicional e clássico pico do surf maranhense, em frente ao Bar do Nonato. As inscrições seguem abertas no Instagram da @femasurf.oficial – Federação Maranhense de Surf (Femasurf).

A competição contempla surfistas de todas as idades e foi dividida nas categorias: Iniciante, Open e Longboard (aberta a todas as idades), Master (35 anos, 1985 em diante) e Kahuna (45 anos, 1975 em diante). As baterias começam no sábado (4), às 6h30 e avançam até às 10h, retornando às 16h até o pôr do sol. No domingo (5), as baterias começam às 6h30 e as finais devem acontecer das 9 às 10h.

A praia do Olho d'Água é berço do surf maranhense. É conhecida pela boa formação de suas ondas. E em dias de ventos fracos, proporciona um mar liso com uma vazante clássica, que faz a alegria dos surfistas.

A previsão é de boas ondas para essa 2ª etapa do Circuito FEMASURF. A competição vai reunir os melhores surfistas do Estado que serão premiados em diversas categorias com pranchas e kits esportivos. Vale lembrar que o evento segue as medidas de segurança contra a covid-19.

A Femasurf segue movimentando o esporte na cidade, proporcionando saúde e incentivando a formação de novos surfistas. "Assim como aconteceu na 1º etapa, na Ponta da Areia, aguardamos mais uma vez a presença em massa dos surfistas de todas as idades. O surf é um esporte democrático, e cada vez mais ganha adeptos no país. O Brasil já tem três campeões mundiais, sendo que o Gabriel Medina é tricampeão mundial. E o Ítalo Ferreira é campeão Olímpico. Fica o nosso agradecimento aos parceiros que acreditam no surf maranhense, os nossos patrocinadores, empresários amigos do surf, e ao poder público, Governo do Estado do Maranhão por meio da Sedel e a Prefeitura de São Luís por meio da Semdel", destaca Ricardo Ataíde, presidente da Femasurf.

A 2ª Etapa do Circuito Maranhense de Surf tem o apoio do Governo do Estado do Maranhão por meio da Secretaria de Estado de Esporte e Lazer (Sedel) e Prefeitura de São Luís por meio da Secretaria Municipal de Esporte e Lazer (Semdel).

A competição também conta com o apoio das empresas e empresários amigos do surf maranhense: Toli; H2O Locações e Serviços; Ricardo Ataíde; Genial Consultoria, E2L Automação; Cabana do Sol; Posto Roma; Gleyson Melo; Locomoppizza; DLEI Empreendimentos Imobiliários; K2 Engenharia; Kellogg's – Parati; Moema Acabamentos; Duvel Veículos; E M Vidros; Chilli Beans; Terra Nordeste; Mercúrio Produtos Médicos e Hospitalares; Over ALL Surf Shop.

OBJETIVO

América-MG mira vaga em torneio internacional

CLUBE QUER CLASSIFICAR PARA COMPETIÇÃO INTERNACIONAL

O América-MG treina em Belo Horizonte e viaja, nesta sexta, rumo ao Nordeste brasileiro para seguir fazendo história. O confronto com o Ceará, no Castelão, no próximo domingo, às 19h (de Brasília), é direto e em busca de uma vaga na Copa Libertadores. Uma vitória no confronto já garante o América na Copa Sul-Americana.

O Coelho tem 49 pontos e ocupa a oitava colocação. Com a mesma quantidade de pontos, mas com uma vitória a menos, o Ceará está em nono lugar. Hoje, estaria classificado para Copa Sul-Americana. Uma vitória no domingo significa a certeza que terminará à frente de um adversário direto na briga por uma vaga em competição internacional.

Mauro Zárate, uma das referências do elenco americano, sabe da importância do próximo confronto. O atacante comentou que o clube não deve mudar a postura por ser visitante. Ele aposta na intensidade para buscar os três pontos. "Postura igual em todo esse returno de campeonato, tratar de colocar intensidade no jogo, não deixar o rival jogar. Acredito que é a única maneira que o América sabe jogar e é como vamos jogar", Mauro Zárate.

Em caso de vitória, o clube chegaria aos 52 pontos e pode até acabar a rodada na sétima colocação. De acordo com o Departamento de Matemática da UFMG, a pontuação necessária para classificação na Copa Libertadores é de 55 pontos – ou seja, seria necessária mais uma vitória e o Coelho depende só de si.

FUTEBOL INGLÊS

Taffarel se apresenta no Liverpool

Após o anúncio de Taffarel como novo preparador de goleiros do Liverpool, Jürgen Klopp comentou a chegada do ex-goleiro, que acumulará as funções no clube e na Seleção Brasileira. O técnico dos Reds explicou a ideia de tê-lo na comissão técnica. "Taffa! Um cara muito bom! Temos um grupo excepcional de goleiros e queríamos uma solução para estes rapazes. Queremos criar nossa própria filosofia de goleiro. Para isso, trouxemos um treinador que foi um jogador de classe mundial e que trabalha no momento ao lado de dois dos melhores goleiros do mundo: Ederson e Alisson (na Seleção)", disse o técnico alemão.

Ex-preparador do Fenerbahce, Taffarel encontra no Liverpool dois goleiros brasileiros: Alisson e Marcelo Pitaluga. O titular dos Reds conversou com Jürgen Klopp antes do acerto da contratação do novo treinador de goleiros. Klopp revelou a conversa.

"Então, falamos com Alisson e ele ficou muito satisfeito com isso, depois falamos com Taffa e ele também adorou a ideia e vamos lá. É muito bom e emocionante. Ele é um cara brilhante e mais velho do que eu, o que é importante porque eu era o mais velho da comissão técnica", brincou Klopp.

Falamos com Alisson e ele ficou muito satisfeito com isso, depois falamos com Taffa e ele também adorou a ideia e vamos lá. É muito bom e emocionante

CORINTHIANS

Giuliano ainda é dúvida para domingo

O meia Giuliano segue avançando na recuperação de lesão na coxa direita, mas ainda é dúvida no Corinthians para enfrentar o Grêmio, domingo, às 16h (de Brasília), na Neo Química Arena, pela 37ª rodada do Campeonato Brasileiro.

Pelo segundo dia consecutivo, Giuliano foi a campo e treinou com bola. Porém, o camisa 11 participou de apenas parte da atividade e depois realizou trabalhos no campo com o preparador Flávio de Oliveira. É possível que a comissão técnica do Corinthians adote com o meia os mesmos cuidados que teve com Willian recentemente e promova o retorno à equipe de forma gradual. Assim, é maior a chance de o camisa 11 começar o duelo contra o Grêmio na reserva.

Nesta quinta, Sylvinho comandou uma atividade de posse de bola em espaço reduzido e depois comandou um treino tático. Por fim, alguns jogadores realizaram um complemento de finalizações, cabeceios defensivos e cobranças de pênaltis.

O Timão tem desfalques para essa partida, casos do volante Gabriel e do lateral-direito Fagner, ambos suspensos pelo terceiro cartão amarelo, além de Cantillo, que se recupera de lesão no músculo posterior da coxa direita.

Um provável Corinthians tem: Cássio; João Pedro, João Victor, Gil e Fábio Santos; Xavier (Roni); Gabriel Pereira, Du Queiroz, Renato Augusto e Róger Guedes; Jô.

O Corinthians é o quarto colocado do Brasileirão, com 56 pontos. O Grêmio luta contra o rebaixamento e está no 18º lugar, com 36 pontos.

O diretor do Laboratório Lacmar, Vinícius Braid, o presidente do Grupo Mercúrio, Paulo Braid ,e a sua mãe Patrícia Braid entre o padre Eduardo Barbosa que concedeu a benção religiosa na mais Nova e Moderna Sede do Laboratório Lacmar

Laboratório Lacmar inaugura tecnologia de ponta em nova sede

O Laboratório de Análises Clínicas do Maranhão / Lacmar, que pertence ao Grupo Mercúrio, já é um dos maiores do Maranhão em quantidade de prestação de serviços, atendendo além de pacientes particulares, diversos hospitais como o HSLZ e o HSE / Hospital dos servidores além de UPA´s em São Luís e também no interior do Estado. E na última quarta-feira (30) com a inauguração de suas novas instalações no bairro do Ipase, o Lacmar passa a ser também um dos mais modernos laboratórios do país e de todo o Nordeste em tecnologia e infra–estrutura; com processos totalmente automatizados, desde a entrada da amostra até o seu processamento, e entrega de resultados ao paciente. Graças aos fortes investimentos feitos pelo grupo acionista; o Lacmar sob o comando do Diretor Vinícius Braid, ampliou e equipou o seu parque tecnológico com o que há de mais avançado, transformando o novo Núcleo Técnico Operacional / NTO do Lacmar em um dos mais avançados do Brasil, em igualdade aos melhores laboratórios de SP por exemplo. Na inauguração, um evento para colaboradores e parceiros, houve uma benção religiosa, seguida do ato solene de inauguração dos dois prédios anexos, que abrigam além da parte comercial e administrativa, o novo parque tecnológico, composto por equipamentos de última geração, com marcas premium como Roche, BD e Wiener Lab. "Esses modernos equipamentos trazem o que há de mais avançando em tecnologia embarcada na área de medicina diagnóstica. O principal ganho além da confiabilidade dos resultados, é também a maior agilidade na emissão de laudos, que antes levariam dias para serem emitidos e com essa tecnologia de ponta, serão entregues em cerca de meia hora. Já no departamento de Pré – Analítico, destaque para a máquina do tipo "sorteador", modelo P512 que faz toda a triagem do material que der entrada no laboratório" apresentou o diretor Vinícius Braid. Em termos de TI (tecnologia da informação) foi criado um espaço dedicado ao tratamento diferenciado dos dados de cada paciente, em sintonia com a nova LGPD – Lei Geral de Proteção de Dados; ofertando mais rapidez, resolutividade e qualidade no tratamento dos dados até a transmissão final via sistema, em parceria com a Shift. O presidente do Grupo Mercúrio, empresário Paulo Braid reforçou o compromisso de oferecer sempre o que há de melhor em pessoas e tecnologia de ponta para prestar serviços diferenciados de saúde e medicina diagnóstica no Maranhão com suas empresas, a exemplo do Laboratório Lacmar.

Vinícius Braid entre Chrystianne Vasconcelos e a sua mãe Patrícia Braid

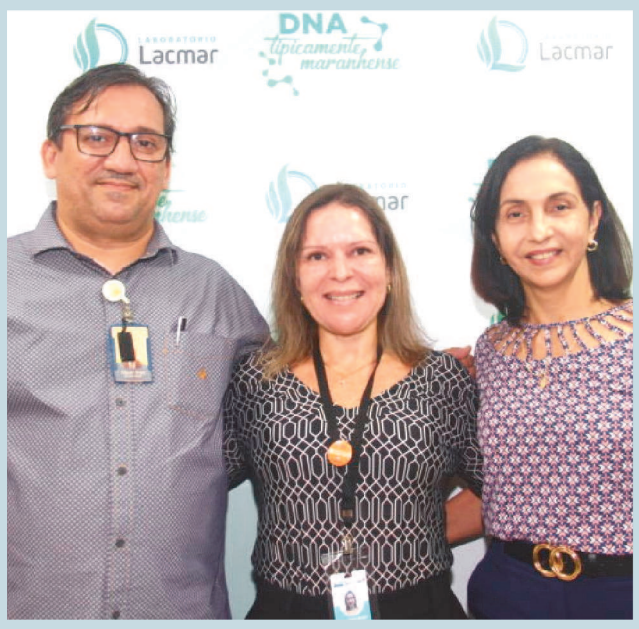

César Dias, Chrystianne Vasconcelos e Dra Sílvia Mochel

Emanuelle Gomes, Juliana Carvalho e Emanuella Mendonça

Susana Viana e Cláudia Muniz - Gestora e Coordenadora Administrativa

NM Nedilson Machado
nm@oimparcial.com.br

O vice-governador Carlos Brandão e o prefeito de Caxias, Fábio Gentil

Em Caxias, Carlos Brandão comemora o sucesso do "Natal Iluminado"

O prefeito de Caxias, Fábio Gentil, comemora com o vice-governador Carlos Brandão, o sucesso do Natal Iluminado. O maior evento natalino do norte-nordeste este ano conta com a parceria valiosa do Governo do Estado, e com o carinho especial que Brandão tem pelos caxienses. Sempre valorizando o municipalismo, o vice-governador tem celebrado parcerias importantes com diversos municípios em todo o Maranhão.

A apresentadora Madalena Nobre comanda o programa Nobre que é assistido semanalmente por mais de 8 milhões de telespectadores, através da REDETV São Luís, TV Alternativa – Gazeta, TV Difusora de Santa Inês e em rede nacional e em mais de 80 países, pela Amazonsat

Madalena Nobre promove o Prêmio Nobre 2021 na quarta-feira (8)

A apresentadora de TV e colunista social, Madalena Nobre, começou a contagem regressiva para a realização da 15ª Edição Prêmio Nobre, que acontece na próxima quarta-feira (8), a partir das 20h, no Espaço Residencial. Tudo detalhadamente dentro dos novos protocolos de saúde e glamour conforme os eventos assinados pela idealizadora,

A cerimônia de entrega do Troféu Nobre, se consolida a cada novo, como uma das mais importantes cerimônias de homenagens do Maranhão. A edição 2021 irá reunir nos luxuosos salões do Espaço Residencial – São Luís, os principais empresários, profissionais e gestores, que através de seu empreendedorismo e gestão, se destacam no cenário regional, em suas áreas de atuação e negócios.

A solenidade somente para convidados vai contar com atrações renomadas, entre elas, DJ Speto e a apresentação da Banda Kayambá. Madalena Nobre aproveitará a noite, para apresentar algumas novidades, entre elas, a edição nº 3 da Revista Nobre, que trará a cobertura completa e todos detalhes dessa edição do evento e será toda produzida, pela Gráfica e Editora Lucena.

Fabíola e Marcelo Brasil (Grupo Potiguar) patrocinadores da mostra com o artista plástico Betto Pereira

Betto Pereira celebra 40 anos de carreira com a mostra Cazumbá Mundi

Do Maranhão para o mundo! Essa é a proposta da mostra Cazumbá Mundi, um projeto cultural diferenciado, que celebra 40 anos de carreira do multi talentoso artista plástico, cantor e compositor Betto Pereira atualmente radicado em Petrópolis (RJ) onde concebeu as 15 telas da mostra. Betto escolheu sua terra natal São Luís para iniciar a exposição, que promete ganhar as melhores galerias do mundo. Essa é a aposta do renomado e experiente curador Carlos Dimuro, que veio do RJ com a mãe Elza Dimuro para prestigiar a noite de abertura da exposição. Além da beleza das telas que retratam o Cazumbá e grandes astros da música, o evento contou com pocket show de Zeca Baleiro, Emanuel Jesus, César Nascimento, Flávia Bittencourt e Zé Olhinho com seu lindo e colorido batalhão do Boi de Santa Fé, que inspirou a exposição.

Ilka Soares

O organizador do evento Emanuel Jesus, a assessora de imprensa Adriana Vieira e o secretário municipal de Cultura Marco Duailibe

As amigas Jeane Nunes e Fabíola Brasil

Adriano Cantanhede, Mona, Carlos e Juliana Mallmann
ADRIANO CANTANHEDE, MONA, CARLOS E JULIANA MALLNMANN

Shirley Freire e Charles

O curador da mostra Carlos Dimuro com a sua mãe Elza e Ellen Soares.

Socorro Costa

Betto Pereira e Tutuca Viana com a esposa e filha, Celso Reis e Cristiane Moraes

Os palestrantes José Clementino da Silva Júnior (Vale) e Thomaz Baker (Porto São Luís) com a organizadora do evento Dra. Najla Buhatem e o advogado e mediador do debate, Carlos Nina

Projeto do Tup Porto São Luís é destaque em simpósio da OAB-MA

Foi realizado no auditório da OAB -MA o IV Simpósio Direito Marítimo e Portuário, sob a organização da ESA / MA em parceria com a Comissão de Direito Marítimo, Portuário e Aduaneiro. O Simpósio reuniu em dois dias de evento os principais atores e os mais importantes projetos do setor portuário e marítimo do Estado, a exemplo do TUP Porto São Luís, que foi representado pelo Gerente de Obras Thomaz Baker. O TUP Porto São Luís é considerado um dos maiores projetos de infraestrutura do Maranhão e do país em processo de implantação. O empreendimento desperta interesse e é grande a expectativa geral para o início do projeto que vai alavancar a economia local, com a geração de empregos diretos e indiretos, entre outros benefícios. Não por acaso, o TUP Porto São Luís tem como seu slogan e propósito de negócio colocar o Maranhão e o Brasil "Na Rota do Desenvolvimento". Na apresentação realizada por Thomaz Baker foi explicado os detalhes do empreendimento que, após recente reestruturação societária, passou a ter como acionista a COSAN, que vem a ser um dos maiores grupos empresariais brasileiros, com forte expertise em logística e gestão

Representando o TUP Porto São Luís, o gerente de Obras Thomaz Baker em sua apresentação/Ele, com Nuno Martins (Porto de Alcântara) que palestraram sobre seus respectivos projetos portuários

A palestrante Lídia Pflueger Pereira dos Santos com Thomaz Baker

Nosso papel **tá on, tá impresso,** todo dia

O IMPARCIAL 95 ANOS De fato, inovando na história!

EMBAIXADOR DA BELEZA: CÉSAR DINIZ COMEMORA ANIVERSÁRIO

Reconhecido entre os mais renomados cabeleireiros do país, o talentoso, César Diniz mudou de idade na última quarta-feira (01/12) e realizou um encontro de amigos, de forma intimista, para comemorar a data, em um requintado restaurante de São Luis.

Com vasta experiência na área da beleza, César Diniz que é conhecido como o "Embaixador da Beleza" já passou por conceituados salões paulistas e participou de vários cursos, com certificação nacional. Atualmente, o Hair Experts tem destinado boa parte de seu tempo, para compartilhar através de lives nas redes sociais, algumas técnicas e procedimentos. Com essa atitude, César Diniz acredita, que está disponibilizando a outros profissionais da área, a oportunidade de aprender novos conhecimentos, capacitações e na geração de renda, para quem deseja empreender e faturar.

Junto com a esposa, abriram o Salão Patrícia Sampaio Concept, que fica localizado em frente ao Hospital São Domingos – Bequimão e ofertam, o que existe de melhor para o público, com serviços de manicure, pedicure, cabelo, penteados, make up e aplicação de Mega Hair, que deixa as suas clientes, se sentindo verdadeiras estrelas.

Antes do tradicional "Parabéns a Você" houve um momento de oração, para agradecer a Deus, pela vida e por todas as graças conquistadas ao longo dos anos, desse ser humano incrível e criativo. César deixou sua cidade, no interior do Maranhão e decidiu empreender na "cidade grande" e conseguiu.

Por todo esse trabalho diferenciado, o Salão Patrícia Sampaio Concept By César Diniz receberá o Prêmio Nobre 2021, como destaque do ano, na área da beleza. Parabéns!

CÉSAR DINIZ AO LADO DA ESPOSA, PATRÍCIA SAMPAIO E DOS APRESENTADORES DE TV, MARCOS DAVI E MADALENA NOBRE.

CÉSAR DINIZ COM A ESPOSA, PATRÍCIA SAMPAIO E O CASAL DE AMIGOS, JACOB E DRA. ANDRÉA GALVÃO, QUE TAMBÉM SERÁ HOMENAGEADA NA 15ª EDIÇÃO DO PRÊMIO NOBRE.

CONHECIDO COMO O "EMBAIXADOR DA BELEZA" CÉSAR DINIZ AGRADECEU A DEUS PELA PRESENÇA DE TODOS E PELAS CONQUISTAS ACRESCENTADAS EM SUA VIDA.

EMPRESA DO ANO: FRANCISCO NETO RECEBE HOMENAGEM DA ASSOCIAÇÃO COMERCIAL

A Associação Comercial do Maranhão realizou na noite do dia 01 de dezembro, a solenidade de entrega do Prêmio Empresa do Ano de 2019, que em virtude da pandemia, não foi possível entregar a homenagem do ano anterior.

O empresário, Francisco Neto, que ao lado da esposa, Rosângela Dias e filhos, comandam a Rede de Restaurantes Feijão de Corda, que foi selecionada e agraciada com a disputada premiação.

Com um trabalho focado na excelência dos serviços ofertados ao público, na área da gastronomia, Francisco Neto conquistou espaço destacado no cenário maranhense, com o Restaurante Feijão de Corda – Litorânea, Flor de Vinagreira – Centro Histórico e mais recentemente, a elegante e bem transada, Casa Imperial – Olho D´agua, que reúne a boa gastronomia, aliada com boa música, bom gosto e atrações musicais para todos os gostos e paladares.

Na próxima quarta-feira (08), Francisco Neto receberá outra homenagem. Dessa vez, o Prêmio Nobre 2021, representando o Restaurante Flor de Vinagreira, como destaque do ano no segmento da gastronomia, na mais importante cerimônia de homenagens do Maranhão. Muito mais sucesso e conquistas. Fotos: Herbert Alves.

FRANCISCO NETO E A ESPOSA, ROSÂNGELA DIAS, SE DESTACAM NO COMANDO DOS RESTAURANTES, FEIJÃO DE CORDA, FLOR DE VINAGREIRA E CASA IMPERIAL.

FRANCISCO NETO E A ESPOSA, ROSÂNGELA DIAS, ENTRE O PRESIDENTE DA ASSOCIAÇÃO COMERCIAL DO MARANHÃO, CRISTIANO FERNANDES E O EMPRESÁRIO, LUIS CARLOS CANTANHEDE (INTERNACIONAL MARÍTIMA), OUTRO HOMENAGEADO COM O PRÊMIO NOBRE 2021.

PROFISSIONAIS DA IMPRENSA MARANHENSE E AMIGOS, FORAM PRESTIGIAR AS SÓCIAS MARGARIDA CARVALHO E ANDREIA NUNES.

AS SÓCIAS MARGARIDA CARVALHO E ANDREIA NUNES CELEBRANDO UM ANO DO ESPAÇO FLORZINHA

ESPAÇO FLORZINHA 27 CELEBRA 01 ANO

As empresárias Margarida Carvalho e Andreia Nunes, convidaram os seus colaboradores, um seleto grupo de amigos e profissionais da imprensa, para a comemoração do primeiro ano de inauguração do Espaço Florzinha 27.

Os convidados vips foram recepcionados ao som de boa música e puderam se deliciar com um delicioso buffet, espumantes, drinks e com muita descontração, ficaram por dentro das novidades do lugar.

O Espaço Florzinha 27 conta com unidades em São Luís (Avenida dos Holandeses), em São Paulo – SP e também, na Região do ABC Paulista.

Margarida Carvalho, comentou durante o evento, que "Celebrar um ano do Espaço Florzinha 27 é uma grande conquista dela, de sua sócia e de toda a sua equipe. Só tenho gratidão a Deus e a todos que fazem parte da minha vida". Fotos: Samuel Wesley

LABORATÓRIO LACMAR INAUGURA NOVA SEDE

O Laboratório de Análises Clínicas do Maranhão - LACMAR, que pertence ao Grupo Mercúrio, um dos maiores do Maranhão, inaugurou na última terça-feira (30/11) sua nova unidade no bairro do Ipase.

Com tecnologia de ponta, moderna infraestrutura, processos totalmente automatizados e excelência na prestação dos serviços, o LACMAR se destaca entre os mais modernos laboratórios do país e atende, além de pacientes particulares, diversos hospitais em São Luis e outras cidades maranhenses.

O Diretor da empresa, Vinícius Braid transformou o novo Núcleo Técnico Operacional do LACMAR, em um dos mais avançados do Brasil e o Presidente do Grupo Mercúrio, o empresário, Paulo Braid, reforçou o compromisso de oferecer sempre o que há de melhor em pessoas e tecnologia para prestar serviços diferenciados de saúde e medicina diagnóstica no Maranhão. Foto: Danielle Vieira.

O DIRETOR VINÍCIUS BRAID E O PRESIDENTE DO GRUPO MERCÚRIO, PAULO BRAID, RECEPCIONARAM OS CONVIDADOS E COLABORADORES, DURANTE O COQUETEL DE INAUGURAÇÃO.