

# O IMPARCIAL

Ano XCVI Nº 36.761 | SÃO LUÍS-MA, SÁBADO E DOMINGO 29 e 30 DE OUTUBRO DE 2022 | CAPITAL E INTERIOR R\$ 3,00

@OImparcialMA

@imparcialonline

@oimparcial

98 98232-0262



## Lula luta contra abstenção de votos e Bolsonaro defende liberdade em propaganda

PÁGINA 2

## Opinião

### Voto pela Democracia

JOSÉ SARNEY  
Ex-presidente do Brasil

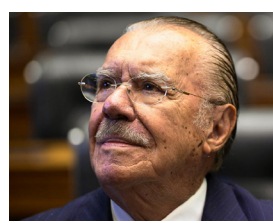

### As eleições e a Economia

JOSÉ CURSINO R. MOREIRA  
Economista



## BASTIDORES

Raimundo Borges  
bastidores@oimparcial.com.br



### Consciência no voto

Com os mesmo patamares de intenção de voto do primeiro turno, os candidatos Luiz Inácio Lula da Silva (PT) e Jair Messias Bolsonaro (PL) chegam neste domingo à decisão eleitoral do Planalto mais radicalizada, es-trambelhada, aguerrida e violenta da história do Brasil. Não sem motivo trata-se da eleição presidencial mais importante e divisora de águas do mundo ocidental.

## ELEIÇÕES 2022

# Mais de 5 mi eleitores vão às urnas no Maranhão

Um total de 5 milhões 42 mil e 999 eleitoras e eleitores do Maranhão irão às urnas no domingo dia 30 de outubro entre 8h e 17h do horário local para escolher apenas os candidatos que concorrem à presidência da República. PÁGINA 3



## Partiu para o voto

Transporte gratuito no segundo turno

PÁGINA 9

## PRF-MA faz recomendação para quem vai pegar a estrada

### "O Menino Maluquinho"



### Maranhenses na produção da nova série da Netflix

ra uma vez um menino que tinha o olho maior que a barriga, fogo no rabo e vento nos pés." Essa é a famosa frase que abre o livro "O Menino Maluquinho". Lançado no dia 24 de outubro de 1980, o livro já foi adaptado para teatro, quadrinhos, ópera infantil, videogame, internet e cinema.

PÁGINA 12



## Governo do Maranhão entrega 19 novos ônibus semiurbanos

Os novos veículos vão integrar as linhas que atendem os moradores do município de São José de Ribamar, nos bairros Bom Jardim/Turu, Parque Vitória e Alto do Turu

PÁGINA 6

## COPA LIBERTADORES Retrospecto de Felipão x Flamengo

PÁGINA 11

## Sampaio festeja vitória histórica sobre Vasco

PÁGINA 12

## TIRO LIVRE

Neres Pinto  
nerespinto@oimparcial.com.br



### O "impossível" acontece?

O que aconteceu no Estádio São Januário, na noite da quinta-feira (27 de outubro de 2022) nos remete a uma coluna de humor da antiga revista O Cruzeiro, de grande circulação nacional na década de 60, que contava histórias curiosas e engraçadas.



## 2º TURNO

# Confira prazos previstos pela Justiça Eleitoral

A Justiça Eleitoral elaborou um calendário eleitoral detalhando prazos e regras que precisam ser observadas por candidatos e eleitores nesta reta final das Eleições 2022

Os brasileiros se preparam para ir às urnas neste domingo (30) e escolher quem estará à frente, pelos próximos quatro anos, do Executivo Federal e de governos de 12 estados.

A fim de garantir a mais importante ferramenta da democracia – o voto –, a Justiça Eleitoral elaborou um calendário eleitoral detalhando uma série de prazos e regras que precisam ser observadas por candidatos e eleitores nesta reta final das Eleições 2022.

Desde a madrugada desta sexta-feira (28), está proibida a realização de comícios. Também foi o último dia para a veiculação de propaganda eleitoral no rádio e na televisão, bem como de propaganda em imprensa escrita e reprodução do material na internet.



REGRAS DEVEM SER OBSERVADAS NA RETA FINAL DAS ELEIÇÕES 2022

É também o último dia para a realização de debate em rádios e TVs. Eleitores não podem ser presos ou detidos, exceto em casos de flagrante delito ou em virtude de sentença criminal condenatória por crime inafiançável.

Pessoas que impeçam o direito de eleitores transitarem livremente também poderão ser presas. As duas medidas valem até 48 horas após o pleito do próximo domingo (30).

Amanhã (29), véspera do segundo turno, será o último dia para veiculação de propaganda eleitoral feita por meio de alto-falantes, amplificadores de som, distribuição de panfleto, caminhada, carreta ou passeata. No mesmo dia, serão definidas as seções

eleitorais que serão submetidas a auditorias da votação eletrônica.

## Segundo turno

O início da votação será às 8h e o término, às 17h, no horário de Brasília. Diferentemente do que ocorreu em eleições passadas, neste pleito, o horário de votação será uniformizado em todo o país. Ou seja, as regiões em que há fuso horário diferente vão seguir o horário de Brasília.

Com um sistema eleitoral eletrônico confiável e seguro, o Brasil dará início à apuração assim que as eleições terminarem no domingo, e a expectativa é de conhecer o resultado em poucas horas.

## ELEIÇÕES 2022

# Lula luta contra abstenção de votos e Bolsonaro defende liberdade em propaganda

Na penúltima rodada da propaganda eleitoral na televisão antes do segundo turno, Luiz Inácio Lula da Silva (PT), pregou contra a abstenção de votos, enquanto Jair Bolsonaro (PL) defendeu a liberdade.

## Lula

O presidente petista investiu na retomada da bandeira do Brasil como símbolo nacional e fez um apelo contra a abstenção dos votos. Sob o verso Amanhã será um lindo dia, da canção "Amanhã", e pregando "democracia sem armas", o petista investiu no discurso de união religiosa e partidária.



Lula começou sua propaganda agradecendo a Deus "por chegar até aqui". "Não estou sozinho", disse, complementando com os apoios que acumulou durante a corrida presidencial.

"Reunimos gente de vários partidos e gente sem nenhum partido, gente de centro, gente de esquerda e de direita", afirmou, voltando a citar o lema "o amor vencerá o ódio". Sobre as promessas de governo, Lula repetiu que irá reajustar o salário mínimo acima da inflação e gerar empregos.

O candidato também citou a questão religiosa, que nas últimas semanas virou tema de embate entre ele e Bolsonaro, que busca a reeleição. "Reunimos gente de todas as religiões." Na sequência, o programa mostrou uma imagem em que cumprimenta o Papa Francisco.

Ele finalizou pregando contra a abstenção eleitoral. "Não deixe de votar. Seu voto pode ser o que falta para mudar seu futuro e tornar realidade o Brasil dos nossos sonhos."

Após a fala, a propaganda seguiu sob trilha sonora da música "Amanhã", sucesso de Guilherme Arantes. Com imagens de crianças e trabalhadores tanto da cidade quanto do campo, a campanha do petista trouxe a fotografia de comícios feitos pelo ex-presidente e sua proximidade com a população, com abraços e mãos dadas.

Nos comícios, apareceu a figura da senadora Simone Tebet (MDB-MS), que ficou em terceiro lugar na disputa presidencial e decidiu fazer campanha para o petista no segundo turno, além de seu vice de chapa, Geraldo Alckmin (PSB), e do deputado Marcelo Freixo (PSB-RJ).

A propaganda investiu na retomada de símbolos nacionais. Ao evidenciar em diversos momentos a Bandeira do Brasil, que é utilizada como símbolo de apoio à candidatura do atual presidente, a campanha do petista a apresentou ao lado da de Lula, normalmente vermelha e com a imagem do ex-presidente, além de pessoas vestindo a camisa da seleção brasileira com o número 13, seu número de urna, com o escrito "Lula". O vídeo apostou na reaproximação e pacificação dos brasileiros.

## Bolsonaro

Jair Bolsonaro, por sua vez, apostou no apoio dos cantores sertanejos, como Gustavo Lima e Bruno e Marro-ne, e do jogador de futebol Neymar em sua penúltima rodada da propaganda eleitoral na televisão. Com o hino nacional e a bandeira do Brasil, símbolo adotado por sua candidatura desde 2018, Bolsonaro voltou a repetir o lema "Deus, pátria e família" e focou na defesa da liberdade. Até mesmo caminhoneiros, que mobilizaram diversas paralisações em seu mandato, foram citados como apoiadores do presidente.

Na sua fala, Bolsonaro pediu para que os brasileiros se vistam de verde e amarelo no domingo, a fim de mostrar união pelo mesmo propósito e ideal. O presidente lembrou que seu mandato ocorreu em meio à pandemia da covid-19 e a guerra entre Rússia e Ucrânia, afirmando que foram problemas que afetaram o mundo todo.

"Ao final desse primeiro mandato, arrumamos a conta do Brasil. No tocante à economia, fizemos o necessário", disse mencionando o auxílio emergencial concedido durante a pandemia, a redução do preço dos combustíveis e a concessão do Auxílio Brasil de R\$ 600. "O Brasil está pronto para o futuro."

A propaganda também reforçou que Bolsonaro cometeu erros em declarações. A narradora afirmou que ele fala palavrão, mas pede desculpa. Sem citar o ex-presidente Lula nominalmente, a narradora diz que o outro lado é "ladrão" e não se desculpa. Por fim, afirma que o chefe do Executivo vai garantir o 13º salário para aposentados e a correção do salário mínimo.

Explorando o patriotismo de seu eleitorado, a inserção termina com uma apresentação do hino nacional com imagens de capitais do País e dos atos de 7 de setembro. "Verás que um filho não teu não foge à luta. Nos uniremos para lutar pela nossa Pátria. Liberdade acima de tudo. A esperança nos move. A fé nos une", conclui o presidente agradecendo os eleitores.

## ELEIÇÕES 2022

# Região Sudeste lidera denúncias de assédio eleitoral



NO NORTE, SÃO 105 DENÚNCIAS, ENQUANTO NORDESTE AVANÇA COM 361 CASOS APURADOS OU SOB INVESTIGAÇÃO EM 291 EMPRESAS

O número de denúncias de assédio eleitoral saltou de 212 na disputa de 2018 para 2.076 casos registrados pelo Ministério Público Eleitoral (MPE) neste ano, o que representa um aumento de 876% de queixas, concentradas no Sudeste.

O órgão preparou uma força tarefa para atender à população no domingo, dia do segundo turno das eleições gerais de 2022.

Nas eleições gerais de 2018, foram denunciadas 98 empresas, conforme dados do MPE. Já em 2022, foram registrados 2.076 casos de assédio eleitoral comprovadamente praticados ou ainda sob investigação em 1.525 empresas a três dias da segunda e última fase do pleito.

Liderando o ranking, o Sudeste tem 844 notificações de casos de assédio eleitoral em 649 empresas. No Norte, as 105 denúncias correspondem a atos praticados em 64 empresas, en-

quanto o Nordeste avança com 361 casos apurados ou sob investigação em 291 empresas. O Centro-Oeste teve 163 casos em 134 firmas, e o Sul registrou 603 casos em 480 companhias.

## Denúncia

O trabalhador pode denunciar casos de assédio eleitoral pelo site do Ministério Público do Trabalho. A denúncia pode se desdobrar em uma ação na Justiça do Trabalho pedindo indenização por danos morais.

No domingo, o MPT montou um esquema especial para o plantão relativo ao segundo turno das eleições gerais de 2022. Servidores e procuradores estarão disponíveis para apurar os casos a partir das 8h do dia 30 de outubro.

Para denunciar um caso, os eleitores podem buscar os canais de reclamações virtuais, no site do MPT, mas também podem procurar uma sede

de procuradoria nas cidades onde residem ou votam. O plantão será contínuo.

## 191

Denúncias também podem ser feitas pelo telefone 191, que originalmente é o número usado pela Polícia Rodoviária Federal (PRF) para atender ocorrências em rodovias.

O número foi escolhido pelo Ministério da Justiça e da Segurança Pública para receber qualquer que seja a denúncia de crimes eleitorais, contudo, apenas provisoriamente.

## TOTAL DE DENÚNCIAS /EMPRESAS DENUNCIADAS

• Norte	97	56
• Nordeste	333	264
• Centro-Oeste	156	127
• Sudeste	811	626
• Sul	568	452
<b>TOTAL:</b>	<b>1965</b>	<b>1525</b>



## ELEIÇÕES 2022

# Mais de 5 mi eleitores vão às urnas no Maranhão

Votação neste segundo turno segue os mesmos procedimentos do primeiro: eleitores com título regular deve comparecer portando documento oficial com foto

Um total de 5 milhões 42 mil e 999 eleitoras e eleitores do Maranhão irão às urnas no domingo dia 30 de outubro entre 8h e 17h do horário local para escolher apenas os candidatos que concorrem à presidência da República.

Para votar, o procedimento é igual ao do 1º turno: a eleitora ou eleitor com título regular deve comparecer portando documento oficial com foto, a exemplo do e-título (desde que ele já tenha biometria coletada; se não, deve levar outro documento junto que tenha foto), RG, CNH, identidade social, passaporte, carteira de categoria profissional reconhecida por lei, certificado de reservista e carteira de trabalho.

## 16.423 seções eleitorais

No estado são 16.423 seções eleitorais distribuídas pelos 217 municípios de 105 zonas eleitorais. O mesmo quantitativo de juizes e juízas (105 mais 31 de juntas especiais), 670 servidoras e servidores, 594 técnicas (os de apoio e cerca de 70 mil mesárias e mesários que trabalharam no 1º turno irão neste 2º também).

Das mais de 19 mil urnas eletrônicas (contando com as de eventual contingência), 7.989 urnas são do modelo 2020. Também estão mantidos os 65 postos avançados de transmissão (PATs), que possibilitam a transmissão direta dos dados de locais de difícil acesso. A desembargadora Angela Salazar, presidente, explica que a Justiça Eleitoral garante aos eleitores e

eleitoras, com transparência, segurança e legitimidade, o exercício livre do voto e pede que todos se dirijam à cabine de votação com o mesmo espírito do 1º turno: o de civilidade, evitando os conflitos e aguardando o resultado de casa, podendo acompanhar tudo pelos aplicativos “resultados” e “boletim de urna”.

Sobre a possibilidade de filas nas seções durante a votação, a presidente afirma que é quase inexistente, tendo em vista que há apenas 1 cargo em disputa, logo o processo de votação é muito mais rápido.

## Boca de urna é crime

Quem for pego praticando boca de urna no dia 30 de outubro, data do segundo turno das Eleições 2022, está sujeito à pena de detenção. Essa conduta – que tenta fazer o eleitorado mudar de ideia quanto às convicções políticas – é vedada no dia da eleição e constitui crime eleitoral.

A pena para este crime pode variar de seis meses a um ano, com a alternativa de prestação de serviços à comunidade e multa no valor de até R\$ 15.961,50. O ato ilícito está previsto na Lei das Eleições (Lei nº 9.504/1997) e na Resolução TSE nº 23.610, que define as regras da propaganda eleitoral.

As penalidades podem ser aplicadas tanto para eleitores quanto para representantes de partidos ou candidatos. A propaganda – realizada por cabos eleitorais ou ativistas no dia da eleição para promover e pedir votos a um candidato, candidata ou partido político – é um dos termos listados

no Glossário Eleitoral, disponível para consulta no Portal do Tribunal Superior Eleitoral (TSE).

## O que pode...

Na data do pleito, a manifestação individual e silenciosa da eleitora ou do eleitor por determinado partido político, coligação, candidata ou candidato é permitida e pode ser feita por meio da utilização de bandeiras, broches, dísticos e adesivos.

## ...e o que não pode?

Mas atenção: evite aglomerações, pois elas são vedadas até o final do horário de votação, que vai das 8h às 17h de Brasília. A manifestação coletiva é proibida no dia do pleito com ou sem a utilização de veículos. A lista de proibições engloba ainda o uso de alto-falantes e amplificadores de som, bem como a promoção de comícios ou carreatas.

## Atenção mesários e fiscais

Mesárias e mesários que atuam nas seções eleitorais e nas juntas apuradoras ficam impedidos de usar roupas e objetos que contenham qualquer propaganda partidária, de coligação e de candidata ou candidato. A regra também vale para servidores da Justiça Eleitoral. E aqueles que atuarem como fiscais partidários na data das eleições só poderão utilizar crachás com o nome e a sigla da legenda, coligação ou federação. O vestuário também não deve ser padronizado.

## BASTIDORES

Raimundo Borges  
bastidores@oimparcial.com.br



## Consciência no voto

Com os mesmos patamares de intenção de voto do primeiro turno, os candidatos Luiz Inácio Lula da Silva (PT) e Jair Messias Bolsonaro (PL) chegam neste domingo à decisão eleitoral do Planalto mais radicalizada, estrambelhada, aguerrida e violenta da história do Brasil. Não sem motivo trata-se da eleição presidencial mais importante e divisora de águas do mundo ocidental. No dia 2 de outubro, Lula venceu o primeiro embate com 48,43% dos votos contra 43,20% de Bolsonaro – situação de estabilidade perdura hoje, com algumas poucas oscilações nas pesquisas recentes – apesar de o enorme aparato político-eleitoral da máquina pública, posta a serviço do voto pró-Bolsonaro.

O debate de ontem à noite foi marcante para as duas candidaturas, mas talvez insuficiente para uma virada a favor de Bolsonaro, ou significativa ampliação da vantagem do petista Lula da Silva. Agora, resta esperar que o resultado das urnas traga a marca histórica da democracia e não sirva de pretexto para aventura de ruptura inconstitucional, como tem sido proposta até pelo deputado Eduardo Bolsonaro, filho do presidente. Ele sugeriu, na quinta-feira, 26, o adiamento da eleição, faltando três dias. É uma proposta golpista inaceitável, para tumultuar um processo político reconhecido pelo mundo todo como limpo e qualificado.

O Brasil saiu da pandemia mancando, com a economia massacrando milhões de pobres, enquanto as classes média e rica apostam no bolsonarismo extremista, como solução para o futuro. Nunca esses dois segmentos socioeconômicos investiram tanto, pressionaram tanto e propagaram tanto uma candidatura presidencial. É o sinal evidente e preocupante da divisão de classes e da discrepância social no maior país da América Latina. Até as 688 mil vidas perdidas até aqui na pandemia da covid foram esquecidas nesse horripilante jogo político de irmãos inimigos, que preocupa até o Papa Francisco. Ele rogou pelo Brasil, em suas preces a Nossa Senhora Aparecida.

O encontro do eleitor com a urna é também o encontro com a história. E com a democracia que custou sacrifícios, sangue e sofrimentos para brasileiros que enfrentaram a ditadura e seus desmandos. Portanto, eleger um presidente compromissado com a democracia é dever moral de cada eleitor, com o futuro e com a juventude. Qualquer ideia que vise quebrar a ordem constitucional é golpismo. É a tentativa de usurpação do poder pela força bruta, a mesma que tolera a corrupção do orçamento secreto e tantas outras mazelas. O Brasil não quer o caminho da tirania. Quer paz, igualdade de oportunidade, educação de qualidade, ciência e tecnologia para se tornar uma Nação respeitada e admirada no mundo.

## Equívoco pastoral (1)

A pressão repugnante de igrejas evangélicas contra a senadora Eliziane Gama por apoiar a candidatura de Lula não a intimidou. Afinal, os mesmos pastores que lançaram nota de repúdio contra a senadora não foram diligentes assim em ocasião que merecia.

## Equívoco pastoral (2)

Dois pastores do Maranhão se tornaram lobista, praticaram picaretagem com o dinheiro público dentro do Ministério da Educação, em nome da fé cristã. E nenhum repúdio foi lançado. Portanto, o compromisso de Eliziane é com o povo de qualquer credo.

Com adesivo de Lula da Silva colado na blusa, a deputada federal eleita Roseana Sarney (MDB) divulgou vídeo em suas redes, apelando ao comparecimento do eleitorado às urnas, contra a alta abstenção ocorrida no 1º turno.

## “Há fortes temores de que, se Bolsonaro perder, ele vá contestar os resultados”

Trecho de uma carta de congressistas americanos, pedindo ao presidente Joe Biden que reconheça imediatamente o resultado do 2º turno, se Lula for o vencedor.

1 O Maranhão está numa encruzilhada política na eleição de amanhã. Se der Lula, o governo Carlos Brandão é do mesmo PSB do vice Geraldo Alckmin. Terá linha direta com o presidente. Se der Jair Bolsonaro, vai ser nova temporada de desencontros.

2 Porém nos discursos recentes, Bolsonaro tem colocado o Nordeste de “paraíba” como fonte de inspiração, e a população, exemplo de empatia, trabalho e grandeza humana. Com os estados e municípios da região, promete relação de pai para filho.

3 A Assembleia Legislativa do Maranhão mostra como se faz rádio e TV pública para servir o público. A TV Alema ampliou a audiência, assim como o rádio, redes sociais, Youtube e prestação de serviços. Tudo sob o comando do jornalista Edwin Jinkle.

## Foi pouco

Empresário bolsonarista do agro, Adelar Elói Lutz, que mandou funcionárias colocarem celular no sutiã para filmar o voto em Bolsonaro, vai pagar indenização de R\$ 150 mil, conforme TAC feito com o MPT-BA. Na ameaça ele disse: “Se não filmar, rua!”.

## Confira como Justificar o seu voto



### ELEITORES QUE NÃO PUDEREM JUSTIFICAR A AUSÊNCIA NO DIA DA ELEIÇÃO TEM O PRAZO DE ATÉ 60 DIAS APÓS CADA TURNO

Eleitoras e eleitores que estiverem fora de seu domicílio eleitoral no dia do pleito podem utilizar duas formas para justificar:

– pelo aplicativo e-Título sem a necessidade de se deslocar para apresentar o requerimento, mas para isso ele deve ser baixado antes do dia 29/10. Essa funcionalidade estará disponível durante o horário da votação: das 8h às 17h.

– via Requerimento de Justificativa Eleitoral que tem que ser apresentado acompanhado de um documento com foto, em qualquer local de votação do estado no dia e horário do pleito. O formulário deve ser preenchido com o número do título de eleitor. Caso contrário, não será processado.

No caso do eleitor e a eleitora que não puder justificar a ausência no dia da eleição tem o prazo de até 60 dias após cada turno para regularizar a situação eleitoral sem o pagamento da multa, através do e-título e do Sistema Justifica.

Nesse caso, além de preencher o requerimento, é necessário anexar documentos que comprovem o motivo

da ausência às urnas, pois a justificativa não é automática e poderá ser ou não deferida pelo juiz eleitoral.

## Eleitora e eleitor no exterior

As pessoas que estiverem no exterior também podem fazer a justificativa pelo e-título, durante o dia e horário da votação. Caso não seja possível, elas têm até 60 dias após cada turno ou até 30 dias contados da data do retorno ao Brasil, para apresentar justificativa pelo e-Título ou pelo Sistema Justifica, devendo comprovar a estadia no exterior. Para isso, basta apresentar comprovante de saída e retorno ao país.

Vale ressaltar que a justificativa é válida somente para um único turno. Assim, caso a eleitora ou o eleitor tenha deixado de votar nos dois turnos, deverá requerer duas justificativas.

## Chatbot / desinformação / fato ou boato

O local de votação pode ser obtido ainda por meio do chatbot do TSE, um assistente virtual criado em parceria com o WhatsApp há 2 anos.

A ferramenta tem como finalidade esclarecer dúvidas sobre as Eleições 2022, inclusive acerca do que é fato ou boato, em tempo real.

Para conversar com o assistente, basta adicionar o telefone +55 61 9637-1078 à lista de contatos do WhatsApp. Isso também pode ser feito por meio do link [wa.me/556196371078](https://wa.me/556196371078). Já se o assunto a ser tratado é uma denúncia, ela deve ser formalmente registrada via aplicativo Pardal, lembrando que as redes sociais não são locais oficiais para tal.

## Disque Eleitor e denúncias

Outra maneira de saber sobre o local de votação é pelo serviço voltado ao esclarecimento de eleitores no respectivo Tribunal Regional Eleitoral. Aqui no Maranhão, basta ligar para o 0800 098 5000, entre 8h e 18h, inclusive no sábado (véspera) e domingo (dia da votação).





## Precisamos de Política Industrial moderna

**EDILSON BRASIL DAS NEVES**

Presidente da Federação das Indústrias do Estado do Maranhão-Fiema e vice-Presidente da Confederação Nacional da Indústria -CNI.

Há uma propensão a comparar esta eleição de 2022 com a de 1989. As imensas mobilizações deste segundo turno pela campanha petista e o clipe dos artistas cantando a versão atual do histórico jingle “Lula lá”, então, são aproximações quase irresistíveis entre os dois momentos.

Igualmente, equiparar 2022 a 2002 é outra predisposição que emerge. A votação de 52 milhões de votos no primeiro turno e a liderança, em todas as pesquisas, com vantagem acima da margem de erro, contribui muito para essa analogia.

Mas não é nem uma coisa, nem outra!

E muito menos 2002 é uma mescla de 1989 com 2002.

Não estamos em uma eleição que resulta do acúmulo de forças das teses progressistas e mobilizações que juntaram tão amplos contingentes e gerações, embora eleitoralmente derrotados por Collor de Mello.

Também não estamos sob um pleito com vitória assegurada por uma aliança operário-patrão (Lula-José Alencar), com as garantias de uma “Carta ao Povo brasileiro”, em que a vertente socialdemocrata desenvolvimentista derrotaria a outra, subjugada ao neoliberalismo.

## O amanhã nunca morre

**STEFFANO SILVA NUNES**

Médico Veterinário, empresário e escritor

O título de um dos filmes de 007 contra um magnata da mídia é bem apropriado para o momento atual por que o amanhã é sempre um símbolo de esperança e nesses tempos de fakenews então... 30 de outubro será um dia importante para o futuro do nosso país. Dois projetos bem distintos estão colocados para apreciação e decisão do povo brasileiro. Nessa reta final lembrei de três frases relacionadas a eleições e utilizadas de forma irônica, mas que estão se materializando concretamente nesse pleito eleitoral. A primeira diz que “Feio em eleição é perder”, a segunda é “Só se faz eleição quando dá pra ganhar” e a terceira afirma que “Em eleição vale tudo, até voto”. Esse mix de afirmações parece ter sido adotado de forma integral pela campanha do presidente Jair Bolsonaro. O país não tem mais um dia de paz com as tentativas de se produzir fatos que lancem dúvidas sobre a eleição e as autoridades que a conduzem.

A bola da vez foi a alegação de que as rádios do nordeste reduziram as inserções do Bolsonaro. O Tribunal Superior Eleitoral (TSE) desmontou a farsa de maneira didática e categórica. A falta de consistência da denúncia foi tamanha que a interpretação geral foi pra dois caminhos: tentaram reduzir na mídia os impactos do fuzilamento que um dos principais apoiadores de Bolsonaro, Roberto Jefferson, realizou contra a Polícia Federal e a outra tese é que foi tudo fruto do desespero de quem já prevê uma derrota anunciada pelas pesquisas eleitorais. Agora

A rigor, para 14% dos mais de 156 milhões de eleitores e eleitoras, essas referências inexistem em suas memórias. São 35 milhões de jovens eleitores, com até 24 anos de idade, que nem eram nascidos em 1989 e, em 2002, mal engatinhavam.

**ESTA É UMA ELEIÇÃO INIGUALÁVEL!**

De um lado, um campo democrata da centro-direita à extrema-esquerda, reunindo os ícones da disputa dos últimos 28 anos, Lula e Alckmin, com o apoio de Fernando Henrique Cardoso e José Serra, até MST e PSTU – para ficarmos nos símbolos mais marcantes. Do outro lado, uma extrema-direita conservadora e reacionária, que quer girar a roda da história para trás.

Mais do que uma eleição sob a preponderância das redes sociais, trata-se de uma disputa cujas armas possibilitaram os ratos saírem dos esgotos. O que Sebastião Jorge, em sua pesquisa sobre os pasquins dos anos 1800 no Maranhão, identificava como impropérios e difamações entre um agrupamento político e outro, em panfletos distribuídos à noite e madrugada pelas casas de São Luís, saltaram, agora, para a propaganda eleitoral na televisão e no rádio, em plena luz do dia.

Estamos frente a eleição que decidirá a formatação mais do que de nosso Estado Democrático de Direito. Definirá as condições de vida e liberdade das próximas gerações, dos atu-

ais jovens de 24 anos aos seus filhos.

Estamos diante de uma terceira onda conservadora no Brasil, como alerta o historiador Sidney Chalhoub: a primeira, no século 19, quando da abolição da escravidão (1888). A reação foi o golpe militar na monarquia, um ano depois, 1889; na segunda metade do século 20, a segunda onda, o golpe militar de 1964 ante a possibilidade de ampliação dos direitos dos trabalhadores urbanos aos rurais e as Reformas de Base de João Goulart. A terceira onda materializa-se na repulsa aos direitos conquistados na Constituição de 1988 e na inserção de setores da classe trabalhadora no campo das políticas públicas que possibilitem vida digna e de oportunidades. Essa onda se iniciou com o impeachment de Dilma Rousseff, em 2016, e dela emergiu um campo antidemocrático, neofascista, autoritário, anticientífico e ideologicamente doentio.

Barrar essa onda é o nosso maior desafio nesta eleição de 2022. E, ainda, não basta vencer o pleito, tem que ocupar as ruas para garantir o resultado e a posse. E não somente a posse, mobilizar para enfrentar o campo da extrema-direita que não cessará no dia 30 de outubro. Mais do que nunca, esta é uma luta que continua.

Vencer com Lula é a condição sine qua non para assegurar a Democracia brasileira. Com amor e esperança, derrotar o ódio e a barbárie, este é o nosso dever nesta que é a eleição de nossas vidas!

uma aberração jurídica que cumpre papel sofismático para não respeitar o preceito constitucional de inocência. Os vícios na origem dos processos que condenaram o ex-presidente Lula e foram provados e reconhecidos nas instâncias superiores: incompetência e suspeição do juizado inicial, chancelam incondicionalmente o status jurídico do candidato Lula: inocente.

Bolsonaro decantou, trouxe à superfície, muitos valores adormecidos e deixados embaixo do tapete de uma sociedade que até pouco tempo atrás, do ponto de vista histórico, tinha a escravidão como sistema econômico e social. Ele se tornou o espelho de comportamentos que muitas pessoas guardavam dentro de si, pois tinham vergonha de assumir, mas agora se sentem representados para deixar que se tornem públicos tranquilamente. Arrisco dizer que Bolsonaro é o maior retrocesso da nossa história.

A ampla aliança que se formou em torno da candidatura Lula, desde a composição da chapa, tendo Alckmin como vice, passando pelo apoio dos ex-presidentes Sarney e Fernando Henrique, assim como várias personalidades e com a musculatura do povo brasileiro em sua maioria, indicam uma possibilidade real de vitória. Me incluo entre os que darão sua contribuição para esse intento. Acredito em uma vitória para ser festejada. Fico com Guilherme Arantes: Amanhã será um lindo dia. Mas também dou crédito a uma citação presente na internet: A vitória de Lula não abrirá as portas do paraíso, mas vai ajudar a fechar uma das portas do inferno.

## A eleição de nossas vidas

**FRANKLIN DOUGLAS (\*)**

Professor e doutor em Políticas Públicas. E-mail: franklin.artigos@gmail.com

Há uma propensão a comparar esta eleição de 2022 com a de 1989. As imensas mobilizações deste segundo turno pela campanha petista e o clipe dos artistas cantando a versão atual do histórico jingle “Lula lá”, então, são aproximações quase irresistíveis entre os dois momentos.

Igualmente, equiparar 2022 a 2002 é outra predisposição que emerge. A votação de 52 milhões de votos no primeiro turno e a liderança, em todas as pesquisas, com vantagem acima da margem de erro, contribui muito para essa analogia.

Mas não é nem uma coisa, nem outra!

E muito menos 2002 é uma mescla de 1989 com 2002.

Não estamos em uma eleição que resulta do acúmulo de forças das teses progressistas e mobilizações que juntaram tão amplos contingentes e gerações, embora eleitoralmente derrotados por Collor de Mello.

Também não estamos sob um pleito com vitória assegurada por uma aliança operário-patrão (Lula-José Alencar), com as garantias de uma “Carta ao Povo brasileiro”, em que a vertente socialdemocrata desenvolvimentista derrotaria a outra, subjugada ao neoliberalismo.

A rigor, para 14% dos mais de 156 milhões de eleitores e eleitoras, essas referências inexistem em suas memórias. São 35 milhões de jovens eleitores, com até 24 anos de idade, que nem eram nascidos em 1989 e, em 2002, mal engatinhavam.

**ESTA É UMA ELEIÇÃO INIGUALÁVEL!**

De um lado, um campo democrata da centro-direita à extrema-esquerda, reunindo os ícones da disputa dos últimos 28 anos, Lula e Alckmin, com o apoio de Fernando Henrique Cardoso e José Serra, até MST e PSTU – para ficarmos nos símbolos mais marcantes. Do outro lado, uma extrema-direita conservadora e reacionária, que quer girar a roda da história para trás.

Mais do que uma eleição sob a preponderância das redes sociais, trata-se de uma disputa cujas armas possibilitaram os ratos saírem dos esgotos. O que Sebastião Duarte, em sua pesquisa sobre os pasquins dos anos 1800 no Maranhão, identificava como impropérios e difamações entre um agrupamento político e outro, em panfletos distribuídos à noite e madrugada pelas casas de São Luís, saltaram, agora, para a propaganda eleitoral na televisão e no rádio, em plena luz do dia.

Estamos frente a eleição que decidirá a formatação mais do que de nosso Estado Democrático de Direito. Definirá as condições de vida e liberdade das próximas gerações, dos atuais jovens de 24 anos aos seus filhos.

Estamos diante de uma terceira onda conservadora no Brasil, como alerta o historiador Sidney Chalhoub: a primeira, no século 19, quando da abolição da escravidão (1888). A reação foi o golpe militar na monarquia, um ano depois, 1889; na segunda metade do século 20, a segunda onda, o golpe militar de 1964 ante a possibilidade de ampliação dos direitos dos trabalhadores urbanos aos rurais e as Reformas de Base de João Goulart. A terceira onda materializa-se na repulsa aos direitos conquistados na Constituição de 1988 e na inserção de setores da classe trabalhadora no campo das políticas públicas que possibilitem vida digna e de oportunidades. Essa onda se iniciou com o impeachment de Dilma Rousseff, em 2016, e dela emergiu um campo antidemocrático, neofascista, autoritário, anticientífico e ideologicamente doentio.

Barrar essa onda é o nosso maior desafio nesta eleição de 2022. E, ainda, não basta vencer o pleito, tem que ocupar as ruas para garantir o resultado e a posse. E não somente a posse, mobilizar para enfrentar o campo da extrema-direita que não cessará no dia 30 de outubro. Mais do que nunca, esta é uma luta que continua.

Vencer com Lula é a condição sine qua non para assegurar a Democracia brasileira. Com amor e esperança, derrotar o ódio e a barbárie, este é o nosso dever nesta que é a eleição de nossas vidas!

**O IMPARCIAL**

**EMPRESA PACOTILHA SA**

Rua Assis Chateaubriand, 01 - Renascença II  
São Luís - Maranhão - CEP 65075-670

**Pedro Freire**

Diretor-Presidente  
pedrofreire@oimparcial.com.br

**Raimundo Borges**

Diretor de Redação  
borges@oimparcial.com.br

**Patrícia Freire**

Gerente Financeira  
patriciafreire@oimparcial.com.br

**Celio Sergio**

Superintendente de Produção  
celiosergio@oimparcial.com.br

**FALE CONOSCO - GRUPO O IMPARCIAL**

**REDAÇÃO**  
(98) 99144-5641

**ASSINATURAS**  
(98) 99144-5645

**ASSINATURAS**  
(98) 99144-5646

**COMERCIAL**  
(98) 99116-1624

**REDES SOCIAIS**  
Whatsapp: (98) 99144-5641  
Twitter: @oimparcialonline  
Instagram: @oimparcial  
www.oimparcial.com.br



## Voto pela Democracia

**JOSÉ SARNEY**  
Ex-presidente do Brasil



Quando, em janeiro de 1985, Tancredo Neves e eu fomos eleitos por um grande acordo da sociedade, tínhamos muito claro um compromisso: a transição para a democracia. A partir da eleição é que, no espaço cedido pela Fundação Getúlio Vargas, começou-se a detalhar números e tarefas. Antes de janeiro a tarefa não apenas era impossível por não dispormos dos dados reais sobre o funcionamento do governo, mas sobretudo porque a dimensão do que se decidiria na eleição era política e institucional, num nível superior de decisão: estava em jogo o Estado Democrático de Direito, o futuro da Nação.

Estamos, neste momento, numa situação que tem desafios semelhantes. Disfunções dos Poderes aconteceram de tempos em tempos, mas raras vezes se viu o ataque sistemático do Executivo contra o Judiciário. Ora, guar-

dião da Constituição, o Supremo Tribunal Federal se transformou, ao longo das gerações, no ponto de equilíbrio do nosso sistema político. O desacato de Floriano Peixoto, nos primeiros dias da República; a intervenção de Getúlio Vargas, acompanhando os Estados concentracionários europeus; o regime militar, manipulando sua composição para controlá-lo, foram momentos breves, registros inglórios de tempos sombrios. A partir da transição democrática, a Corte Suprema consolidou-se como o mais importante símbolo do Estado brasileiro, por caber-lhe sobretudo a defesa daquilo que nossa Constituição tem de melhor: a garantia dos direitos — individuais, coletivos, difusos, sociais.

O atual contrato “segredo” entre o Executivo e o Legislativo, fixado em valores agigantados diante dos parcos recursos do Orçamento da República, é campo privilegiado para os interesses escusos. A minoria, esmagada de uma forma que não se via desde o princípio do Império — lembro que nos períodos de exceção não há maioria ou minoria —, tem como única defesa apelar para que o Judiciário faça o que não é sua função e interfira no funcionamento do Congresso Nacional.

Um aspecto tenebroso dos movimentos políticos é sua globalização. Desde a Antiguidade as estruturas das nações assumem formas paralelas.

Um exemplo é a proximidade das figuras de Trump, Orbán, Putin, Bolsonaro. Uma de suas marcas é a proliferação das fake news. Outras a xenofobia, o racismo, a divisão da sociedade. Assim se hostiliza, agora, os nordestinos, os pobres, como se fossem brasileiros inferiores. Isso atenta contra todos os princípios democráticos e até éticos. É a guerra contra a democracia, o demos, o povo.

No próximo domingo, o eleitor decidirá se vota pelo fim da democracia ou por sua restauração. Esse voto não é para quatro anos de governo: é um voto para o destino do Brasil. O voto em Bolsonaro é voto contra as instituições, que terá como consequência anos de autocracia, um regime de força, construído na mentira sistemática e no abuso do poder. O voto em Lula — que já tem seu lugar na História do Brasil como quem levou o povo ao poder e como responsável por dois excelentes governos — é voto pela democracia, pela volta ao regime de alternância de poder, pela busca do Estado de Bem-Estar Social. A diferença é clara.

No mesmo espírito dos que construíram em torno de Tancredo Neves a Aliança Democrática, reunindo um amplo espectro de homens públicos, agora congregamos em torno do Presidente Lula os homens de maior responsabilidade do País para formar uma nova união pela democracia. É a esperança que nos convoca.

## As eleições e a Economia

**JOSÉ CURSINO RAPOSO MOREIRA.**  
Economista - moreiracursino@gmail.com.



Nas eleições americanas de 1992, James Carville, o marqueteiro do Democrata Bill Clinton que disputava a presidência contra o então titular do cargo George Bush, criou o mantra “é a economia estúpido”, para lembrar o quanto o tema econômico era relevante para a definição das eleições, podendo levar à vitória quem soubesse melhor utilizá-lo. No Brasil de 2022, contudo, parece que pelo menos neste ponto Lula e Bolsonaro chegaram a um acordo tácito: ambos negaram-se a tratar minimamente da economia na disputa que se encerra neste domingo.

E não faltariam motivos estruturais ou conjunturais para os candidatos centrarem-se fortemente na pauta econômica para dizerem à sociedade como vão abordar a complexa pauta da matéria que espera por solução. Afinal, apenas agora vão se dissipan-

do, de forma firme, as nuvens da pandemia de Covid 19. Mas, por outro lado, desde o começo de 2022, o mundo vive as incertezas e os problemas objetivos de suprimento de matérias primas energéticas e alimentares decorrentes da invasão da Ucrânia pela Rússia. Ao lado desta ameaça, vive-se a possibilidade de desaceleração econômica na China, da alta da inflação e dos juros nos países mais ricos do Mundo e a expectativa de inflação global.

No que diz respeito às questões exclusivamente internas, o Brasil precisa concluir reformas estruturantes não completadas pelo Governo Bolsonaro, como a administrativa e a tributária, manter o equilíbrio fiscal e estimular investimentos que gerem emprego e renda para a população. Afinal, embora o cenário relativo ao emprego venha tendo persistente melhora, os índices de desocupação ainda se encontram em patamares muito elevados no país e os juros estacionaram em níveis dos mais altos dos últimos 10 anos.

Resta ainda equacionar-se a situação fiscal de 2023 já que as “bondades eleitorais” concedidas pelo Presidente Bolsonaro com a elevação do valor do auxílio Brasil para R\$600,00, com a redução e eliminação de impostos para reduzir os preços dos combustíveis e a dominância do Orçamento Secreto na peça orçamentária na prática implodiram o Teto de Gastos. Ou seja: não faltaram temas econômicos da

maior relevância para o debate com os eleitores, mas foram “empurrados para debaixo do tapete” pelos candidatos.

Além dessa atitude desleal para com os cidadãos, outro comportamento inusitado dos candidatos em relação a economia durante a campanha foram as suas declarações impertinentes nas poucas vezes em que abordaram o tema. Lula, por exemplo, em meio ao deserto de suas manifestações sobre a economia investiu contra o teto de gastos, contra a autonomia do Banco Central e contra a reforma trabalhista promovida por Temer. Seus novos aliados do segundo turno, principalmente os tucanos, reprovaram suas ideias. Já do lado de Bolsonaro, Paulo

Guedes se encarregou de fazer o “gol contra” ao anunciar um plano do governo para mudar a forma de reajuste do salário-mínimo e dos benefícios previdenciários. Se estivesse em vigor a fórmula pensada pelo ministro, o mínimo teria recebido este ano aumento entre 3,5% e 5%, correção inferior à que efetivamente houve de 10,16%. Portanto, quem cuidou de logo apagar o assunto foram os próprios governistas.

Mas o dia 1 de janeiro de 2023 vai inexoravelmente chegar e “quando chegar esse dia”, como cantou Chico Buarque de Holanda, precisa que existam respostas a tantas perguntas, ou vamos “pagar com juros” toda essa omissão.

## Engenharia Elétrica e Profissionalização da Diretoria Geral da ANEEL

**ROGERIO MOREIRA LIMA**

Vice-Presidente do CREA-MA Diretor Regional e de Inovação da ABTELECOM Professor PECS/UEMA

A ANEEL (Agência Nacional de Energia Elétrica) é uma autarquia federal submetida a regime especial, com autonomia patrimonial, administrativa e financeira, responsável pela regulação e fiscalização da geração, transmissão, distribuição e comercialização da energia elétrica. A gestão da ANEEL é exercida de forma colegiada por seus diretores, sendo um destes o Diretor-geral. O Diretor-geral tem por função presidir o colegiado composto por todos os diretores.

A posse de um Engenheiro Eletricista para a ANEEL deveria ser algo corriqueiro, mas não é! A nomeação e posse do Engenheiro Eletricista Sandoval Feitosa para o cargo de Diretor-geral é a segunda na história da ANEEL. Mas, afinal, qual a importância de um Engenheiro Eletricista para este cargo?

O Engenheiro Eletricista é o profissional que tem por competência desenvolver suas atividades profissionais referentes à geração, transmissão, distribuição e utilização da energia elétrica, equipamentos, materiais e máquinas elétricas, sistemas de medição e controle elétricos e seus serviços afins e correlatos (art. 8º da Resolução nº 218/1973-CONFEA c/c art. 7º e art. 27, alínea f da Lei 5.194/1966). Assim, um Engenheiro Eletricista no comando da ANEEL representa um perfil técnico e mais profissionalização na gestão desta agência reguladora.

O Engenheiro Eletricista Sandoval Feitosa é funcionário de carreira da ANEEL, tendo sido aprovado no concurso público em 2005 para o cargo de Especialista em Regulação da ANEEL. Porém, antes de trabalhar na ANEEL, atuou no setor de distribuição de energia elétrica como operacional e gerente técnico da CEMAR (Companhia Energética do Maranhão S.A.), posteriormente prestou concurso público para CHESF (Companhia Hidroelétrica do São Francisco) atuando no setor de transmissão da energia elétrica. Na CHESF exerceu o posto de Coordenador de equipes técnicas de manutenção.

O novo Diretor-geral da ANEEL faz carreira na ANEEL, passando pelos cargos de Assessor Técnico da Diretoria, Superintendente de Regulação dos Serviços de Transmissão, Superintendente de Fiscalização dos Serviços de Eletricidade, Diretor, e agora, em 2022, houve a consagração da carreira assumindo o cargo de Diretor-geral. Além da vasta experiência no setor elétrico já descrita acima, o engenheiro eletricista tem também uma forte formação na área. Iniciou sua carreira como Eletricista formado pelo SENAI-PI, Técnico em Eletrotécnica pela Escola Técnica Federal do Piauí (hoje IFPI), Engenheiro Eletricista pela UFMA (Universidade Federal do Maranhão) e Mestre em Engenharia Elétrica pela UNB (Universidade de Brasília). O Mestrado foi em Regulação Técnica e Econômica da Transmissão da Energia Elétrica, com dissertação defendida em 2009.

### A posse para Diretor-geral da ANEEL de um Engenheiro Eletricista com Mestrado em Engenharia Elétrica e vasta experiência no setor elétrico, motivo de alegria

para os profissionais da Engenharia Elétrica, também é motivo de preocupação, por ser apenas a segunda vez que temos um Engenheiro Eletricista à frente da ANEEL, sendo também a primeira vez que este Engenheiro Eletricista é funcionário de carreira da ANEEL. Espera-se de uma nação, para que seja grande e para que avance, que o mérito prevaleça. Nada mais natural seria que as nomeações para as agências reguladoras se dessem em função do perfil técnico e que se valorizassem os funcionários públicos, os quais se submetem a concurso público e dedicam a vida a servir ao público.

A expectativa é grande e aguardaremos que, dentro do que compete à ANEEL, esse perfil voltado à qualidade técnica e acadêmica seja a regra geral, e os resultados já começaram a aparecer, como por exemplo a retificação do art. 33 da Resolução nº1000/2021-ANEEL passando a exigir a ART (Anotação de Responsabilidade Técnica) evitando que profissionais com registro suspenso ou cancelado possam atuar e permitindo também que os responsáveis possam ser identificados e responsabilizados dentro dos limites da responsabilidade técnica assumida. Assim a nova gestão mostra a preocupação também com a segurança da sociedade brasileira.

## A marcha dos cegos

**CLIO SERGIO**

Superintende do Jornal O Imparcial, jornalista, Designer, graduando em Psicologia e casado com Lurdinha de Castro



A banda toca! E os soldados da democracia seguem em marcha: esquerda, direita, esquerda, direita, esquerda, direita, esquerda, direita, esquerda....

Direita volver!

Esquerda volver!

A marcha segue com milhares envolvidos em uma campanha que prega justiça, mudanças, esperança e fé: “fé na vida, fé no Homem, fé no que virá”. Afinal, “andar com fé eu vou que a fé não costuma falhar”. Tá na cultura do brasileiro.

Assim, milhares de Joãos e Marias seguem nessa missão. É longa a marcha e a dor atinge a todos, no pé direito ou pé esquerdo e “cada um sabe onde o calçado aperta”.

Nada de descansar: uns vão empolgados, outros angustiados, mas a ordem é uma só e verdadeira: “em frente marche!” esquerda, direita, esquerda, direita, esquerda, direita, esquerda, direita, esquerda...  
Direita volver!  
Esquerda volver!

Vou ver!

Irei ver?

Quero ver se “os fins justificam os meios” depois que a banda passar, pois “é cada qual no seu canto, e em cada canto uma dor”.

Soldados de si mesmo, condenados pelas escolhas da marcha da vida. Cegos pelo tempo e pelas crenças.

No fim, incapacitados de ver o futuro, são obrigados (na véspera do dia dos mortos) a depositar seus votos em urnas, a fim de que outros possam definir seus destinos. Não sabendo eles, que “a verdade não se revela pela maioria dos votos” e que “a emancipação dos trabalhadores será obra dos próprios trabalhadores. “Porém, estes sem visão, marcharam eternamente por alguém, e não por si”.

Veja, viver é marchar por si. E marcha por si só.



São Luís, sábado e domingo, 29 e 30 de outubro

## TRANSPORTE

# Gov. do Maranhão entrega 19 novos ônibus semiurbanos

Os novos veículos vão integrar as linhas que atendem os moradores do município de São José de Ribamar, nos bairros Bom Jardim/Turu, Parque Vitória e Alto do Turu

Nesta sexta-feira (28), o Governo do Maranhão, por meio da Agência de Mobilidade Urbana e Serviços Públicos (MOB), entregou 19 novos ônibus como forma de ampliar e renovar a frota do Sistema de Transporte Coletivo Semiurbano da Região Metropolitana de São Luís.



FORAM 19 ÔNIBUS ENTREGUES PELO GOVERNO DO MARANHÃO, POR MEIO DA MOB

ônibus semiurbanos novos, climatizados e com todos os serviços, inclusive, acessibilidade. Hoje, é uma grande conquista para cerca de 160 mil usuários que trafegam por diversos locais que fazem parte da Região Metropolitana da Grande São Luís”, afirmou o governador Carlos Brandão durante a entrega.

O presidente da MOB, Gilberto Lins, destaca que a renovação dos veículos, além de atender às necessidades da população, também fortalece a medida de gratuidade dos transportes para o 2º turno das eleições. “Essa demanda é um pleito antigo da população, de que a gente sempre mantenha a frota com ônibus novos. A gente tem essa parceria com os empresários de que ônibus velho não roda, os veículos das linhas semiurbanas são sem-

pre renovados. Essa renovação e ampliação da frota acontece em um momento importante da gratuidade dos transportes do 2º turno das eleições, concedida pelo governador”, destacou o presidente da MOB.

A suplente de deputada estadual, Isabelle Passinho, que é pessoa com deficiência, afirma que a iniciativa do governo é muito importante para garantir acessibilidade, autonomia e segurança. “É muito importante para nós, a gente está muito feliz. Essa ampliação do Governo do Maranhão, por meio da MOB, vem ampliando a frota, garantindo qualidade e um serviço eficiente e acessível, porque as pessoas com deficiência também utilizam os ônibus e precisam fazer uso, com autonomia e segurança”, afirmou a suplente de deputada.



Os veículos foram entregues em solenidade na sede da MOB, no Calhau, para integrarem as linhas que atendem os moradores do município de São José de Ribamar, nos bairros Bom Jardim/Turu, Parque Vitória e Alto do Turu.

“Estamos fazendo a entrega de 19

## MAIS SAÚDE

## HTO de Caxias oferece novo procedimento

O Governo do Estado segue realizando investimentos na saúde e beneficiando a população maranhense. Desta vez, a unidade beneficiada foi o Hospital de Traumatologia e Ortopedia (HTO) de Caxias que, desde a última quarta-feira (26), passou a oferecer um novo procedimento à população. Trata-se da cirurgia ortopédica de artroscopia, procedimento cirúrgico minimamente invasivo que permite investigar o interior de uma articulação usando um aparelho chamado artroscópio.



“O HTO de Caxias é uma das mais novas unidades hospitalares da rede do Estado que tem como prerrogativa atender os pacientes ortopédicos cirúrgicos eletivos. Além de Caxias, a unidade atende ainda a população de outros municípios da Região Leste do Maranhão”, afirmou o secretário de Estado da Saúde, Tiago Fernandes.

A artroscopia é indicada para o reparo de lesões de meniscos, cartilagem e ligamentos do joelho; reparo de tendões, cartilagem e tratamento da instabilidade do ombro; lesões de cartilagem e impacto do quadril e tornozelo; e biópsia de tecidos intra-articulares nas diversas articulações.

De acordo com a diretora geral do HTO de Caxias, Juliane Danielly Santos Cunha, o primeiro procedimento feito com a utilização do aparelho foi uma artroscopia de joelho para recuperação do Ligamento Cruzado Anterior (LCA) e Menisco. “As diferentes aplicações da artroscopia proporcionam grande ganho na realização das cirurgias ortopédicas eletivas no HTO de Caxias, oferecendo reabilitação adequada aos pacientes ortopédicos da rede do Estado do Maranhão”, afirmou a diretora Juliane Danielly.

Desde a sua inauguração, no mês de julho, o HTO de Caxias já realizou mais de 300 cirurgias ortopédicas, com bucomaxilo, além de procedimentos com cirurgião plástico e cirurgião vascular. O HTO de Caxias realiza diariamente ainda consultas ambulatoriais com ortopedistas das mais diferentes subespecialidades bem como exames de imagem de raio-x, ultrassonografia e tomografia computadorizada. A unidade conta com 50 leitos de internação, sendo 10 leitos de UTI adulto e dispõe de um centro cirúrgico com três salas.

GOVERNO DO ESTADO DO MARANHÃO SECRETARIA DE ESTADO DO MEIO AMBIENTE E RECURSOS NATURAIS				
BALNEABILIDADE DAS PRAIAS DA REGIÃO METROPOLITANA DE SÃO LUÍS			DATA DA ÚLTIMA COLETA 24/10/2022	
PONTOS	COORDENADAS	LOCALIZAÇÃO	REFERÊNCIA	CONDIÇÃO
P01	02°30'01.08"S 44°19'11.3"O		Ao lado do Espigão Ponta d'Areia	IMPRÓPRIO
P02	02°29'51.40"S 44°18'44.30"O	Praia da Ponta d'Areia São Luís	Em frente à rampa de acesso à praia, lado direito do Praia Mar Hotel	IMPRÓPRIO
P03	02°29'39.50"S 44°18'28.10"O		Em frente ao Centro de Atendimento ao Banhista na Praça do Sol	IMPRÓPRIO
P04	02°29'11.0"S 44°18'07.20"O	Praia Ponta do Farol - São Luís	Em frente ao Farol e Forte de São Marcos	IMPRÓPRIO
P05	02°29'12.10"S 44°17'32.30"O		Em frente à Praça do Pescador, próximo à Barraca do Chef	IMPRÓPRIO
P06	02°29'12.50"S 44°17'05.60"O	Praia de São Marcos São Luís	Em frente ao Posto Guarda Viduas - Bombeiros	IMPRÓPRIO
P07	02°29'11.40"S 44°16'32.20"O		Em frente ao prédio verde com o heliponto	IMPRÓPRIO
P08	02°28'59.90"S 44°16'01.90"O		Em frente à banca de jornal da pc. de alimentação da Litorânea	IMPRÓPRIO
P09	02°28'52.70"S 44°15'40.30"O		Em frente à Estação Elevatória de Esgoto 2.2 (E.E. 2.2) da CAEMA e Círculo Militar	PRÓPRIO
P10	02°28'53.70"S 44°15'12.60"O	Praia do Calhau São Luís	Em frente à descida da Rua Altamira, proximidades da Pousada Vela Mar	IMPRÓPRIO
P11	02°28'53.40"S 44°14'19.60"O		Em frente à descida da Avenida Copacabana e Pousada Sulça	IMPRÓPRIO
P12	02°28'46.20"S 44°14'19.0"O		Em frente à descida da rua São Geraldo	IMPRÓPRIO
P13	02°28'29.0"S 44°13'33.60"O	Praia do Olho d'Água São Luís	À direita da Elevatória Iemanjá II	PRÓPRIO
P14	02°28'30.0"S 44°13'14.90"O		Em frente à casa com pirâmides no teto, antes da falésia	IMPRÓPRIO
P15	02°28'13.40"S 44°12'41.80"O	Praia do Meio São José de Ribamar	Próximo ao Kachubs Bar e Restaurante	IMPRÓPRIO
P16	02°28'05.20"S 44°12'22.70"O		Próximo ao Bar e Restaurante Capiau 2	IMPRÓPRIO
P17	02°27'50.80"S 44°11'55.0"O	Praia do Araçagy São José de Ribamar	Em frente à rampa principal de acesso a praia	IMPRÓPRIO
P18	02°27'47.90"S 44°11'29.0"O		Em frente ao Bar da Atalaia	IMPRÓPRIO
P19	02°27'33.50"S 44°10'32.20"O	Praia do Araçagy Paço do Lumiar	Em frente ao Bar e Restaurante Rainha	IMPRÓPRIO
P20	02°27'33.50"S 44°10'32.20"O	Praia Olho de Porco Paço do Lumiar	Em frente ao Las Vegas Bar e Restaurante	PRÓPRIO
P21	02°27'22.70"S 44°10'22.20"O	Praia Olho de Porco Raposa	Última barraca antes da faz de igarapé do Mangue Seco/Olho de Porco	PRÓPRIO
P22	02°27'00.4"S 44°09'47.20"O	Praia do Mangue Seco - Raposa	Em frente à Bibliot. do Carangueiro próx. às barracas da Val e do Sr. Pedro	IMPRÓPRIO

Resolução CONAMA nº 274/200 de 29 de novembro de 2000. Art. 2º As águas doces, salobras e salinas destinadas à balneabilidade (recreação de contato primário) terão sua condição avaliada nas categorias própria e imprópria. **Atenção:** A ocorrência de chuvas influencia negativamente na qualidade das águas das praias, considerando que ocorre maior carreamento de matéria orgânica oriunda da lavagem das vias públicas para os rios e, consequentemente, para os mares. Portanto, na ocorrência de chuvas, recomenda-se evitar a recreação nas 24h que as sucederem. O monitoramento foi realizado no período de 26/09/2022 a 24/10/2022, integrando a série de acompanhamento semanal das condições de balneabilidade das praias da Ilha do Maranhão.

SECRETARIA DE ESTADO DO MEIO AMBIENTE E RECURSOS NATURAIS - SEMA  
Av. dos Holandeses, N° 04, Qd. 06, Ed. Manhattan, Calhau - São Luís/MA - CEP 65.071-38.  
Endereço Eletrônico: [ouvidoria@sema.ma.gov.br](mailto:ouvidoria@sema.ma.gov.br)

**AVISO DO PREGÃO ELETRÔNICO Nº 024/2022-PMIG.** A Prefeitura Municipal de Itaipava do Grajaú avisa aos interessados que realizará licitação, nos seguintes termos: **OBJETO:** Contratação de empresa para os serviços de alimentação, manutenção do Portal da Transparência e Diário Oficial, catalogação de dados e apostilamento em softwares de Gestão Pública da Prefeitura Municipal de Itaipava do Grajaú/MA. **ABERTURA:** 17 de novembro de 2022 às 14h00min. **TIPO LICITAÇÃO:** Menor Preço Por Item. **ENDEREÇO:** [www.compraspmig.com.br](http://www.compraspmig.com.br). **BASE LEGAL:** Constituição Federal, Art. 37, XXI; Lei nº 10.520/2002 e no que lhe couber, Decreto Federal nº 10.024/2019 e subsidiariamente, a Lei Federal nº 8.666/93 e demais normas pertinentes à espécie. **PROCESSO ADMINISTRATIVO:** 2022045/2022-PMIG. **OBJEÇÃO DO EDITAL:** O Edital e seus anexos estão à disposição dos interessados na sala da Comissão Permanente de Licitação - CPL Av. Deputado Mercial Lima de Arruda, s/n - centro, Itaipava do Grajaú no horário de 08h00min às 12h00min, (impressos mediante o pagamento de valor relativo ao custo de reprodução gráfica) ou poderão ser baixados gratuitamente, pelo site [www.itaipava.ma.gov.br/transparencia/licitacoes](http://www.itaipava.ma.gov.br/transparencia/licitacoes) e consultados no e-mail: [cpl.pmig@gmail.com](mailto:cpl.pmig@gmail.com). **PUBLIQUE-SE.** Itaipava do Grajaú/MA, 25 de outubro de 2022. José Carvalho Júnior - Pregoeiro.

A empresa Eneva S.A., inscrita no CNPJ sob o nº. 04.423.567/0001-21, torna público o processo de Autorização para Perfuração de Poço Tubular no município de Bernardo do Mearim-MA com as coordenadas geográficas 04°37'56.62"S e 44°46'27.23"O, junto a Secretaria de Estado do Meio Ambiente e Recursos Naturais (SEMA), sob o número de processo nº. 221680/2022.

**AVISO DO PREGÃO ELETRÔNICO Nº 023/2022-PMIG.** A Prefeitura Municipal de Itaipava do Grajaú avisa aos interessados que realizará licitação, nos seguintes termos: **OBJETO:** Registro de Preços para futura e eventual contratação de empresa especializada em confecção de malharia, objetivando atender as necessidades da Prefeitura Municipal de Itaipava do Grajaú/MA. **ABERTURA:** 17 de novembro de 2022 às 08h30min. **TIPO LICITAÇÃO:** Menor Preço Por Item. **ENDEREÇO:** [www.compraspmig.com.br](http://www.compraspmig.com.br). **BASE LEGAL:** Constituição Federal, Art. 37, XXI; Lei nº 10.520/2002 e no que lhe couber, Decreto Federal nº 10.024/2019 e subsidiariamente, a Lei Federal nº 8.666/93 e demais normas pertinentes à espécie. **PROCESSO ADMINISTRATIVO:** 2022044/2022-PMIG. **OBJEÇÃO DO EDITAL:** O Edital e seus anexos estão à disposição dos interessados na sala da Comissão Permanente de Licitação - CPL Av. Deputado Mercial Lima de Arruda, s/n - centro, Itaipava do Grajaú no horário de 08h00min às 12h00min, (impressos mediante o pagamento de valor relativo ao custo de reprodução gráfica) ou poderão ser baixados gratuitamente, pelo site [www.itaipava.ma.gov.br/transparencia/licitacoes](http://www.itaipava.ma.gov.br/transparencia/licitacoes) e consultados no e-mail: [cpl.pmig@gmail.com](mailto:cpl.pmig@gmail.com). **PUBLIQUE-SE.** Itaipava do Grajaú/MA, 25 de outubro de 2022. José Carvalho Júnior - Pregoeiro.

**SOLD** **EDITAL DE LEILÃO DE ALIENAÇÃO FIDUCIÁRIA**  
1º LEILÃO: 11 de novembro de 2022, a partir das 11h30min.  
2º LEILÃO: 16 de novembro de 2022, a partir das 13h00min. \*(horário de Brasília)

ALEXANDRE TRAVASSOS, Leiloeiro Oficial, JUCESP nº 951, com escritório na Av. Engenheiro Luis Carlos Berrini, nº 105, 4º andar, Edifício Berrini One - Brooklin Paulista - CEP: 04571-010, FAZ SABER a todos quanto o presente EDITAL virem ou dele conhecimento tiver, que levará a PÚBLICO LEILÃO de modo PRESENCIAL E/OU ONLINE, nos termos da Lei nº 9.514/97, artigo 27 e parágrafos, autorizada pelo Credor FIDUCIÁRIO BANCO SANTANDER (BRASIL) S/A - CNPJ nº 90.400.888/0001-42, nos termos do Instrumento Particular com Eficácia de Escritura Pública e Alienação Fiduciária de Imóvel em Garantia, Financiamento nº 07432523001405, datado de 19/05/2014, Firmado com os FIDUCIÁRIOS NUBIO ASSI DE SOUZA, CI Profissional nº 50835 CRC/RJ, inscrito no CPF/MF sob o nº 611.426.977-20, e CLAUDIANA BATALHA SERRA, CI Profissional nº 080.075 COREN/MA, CPF nº 714.733.273-34, residentes e domiciliados em São Luís/MA, em PRIMEIRO LEILÃO (data/horário acima), com lance mínimo igual ou superior a R\$ 1.245.564,92 (Um milhão, duzentos e quarenta e cinco mil, quinhentos e sessenta e quatro reais e noventa e dois centavos - atualizado conforme disposições contratuais), o imóvel constituído por: Apartamento nº 402, Bloco E Flamboyant, Torre 1, Condomínio Jardins - Jardim de Provença, situado na Avenida Jerônimo de Albuquerque nº 25, Vinhais, São Luís/MA, com área privativa de 86,05m², área total de 196,078m², com direito a duas vagas de garagens nºs 448 e 449, melhor descrito na matrícula nº 7.250 do 3º Registro de Imóveis de São Luís/MA. Cadastro Municipal: 25100012/42200140. Imóvel ocupado. Venda em caráter "ad corpus" e no estado de conservação em que se encontra. Caso não haja licitante em primeiro leilão, fica desde já designado o SEGUNDO LEILÃO (data/horário acima), com lance mínimo igual ou superior a R\$ 478.369,19 (Quatrocentos e setenta e oito mil, trezentos e sessenta e nove reais e dezesseis centavos - nos termos do art. 27, §2º da Lei 9.514/97). Se o caso, o leilão presencial ocorrerá no escritório do Leiloeiro. Os interessados em participar do leilão de modo on-line, deverão se cadastrar na Loja SOLD LEILÕES ([www.sold.superbid.net](http://www.sold.superbid.net)) e no SUPERBID MARKETPLACE ([www.superbid.net](http://www.superbid.net)), e se habilitar com antecedência de 24 horas úteis do início do leilão. Em virtude da pandemia da COVID-19 o evento será realizado exclusivamente on line através da Loja SOLD LEILÕES ([www.sold.superbid.net](http://www.sold.superbid.net)) e do SUPERBID MARKETPLACE ([www.superbid.net](http://www.superbid.net)). Forma de pagamento e demais condições de venda: VEJA A ÍNTEGRA DESTA EDITAL NA LOJA SOLD LEILÕES ([www.sold.superbid.net](http://www.sold.superbid.net)) E NO SUPERBID MARKETPLACE ([www.superbid.net](http://www.superbid.net)). Informações: 11-4950-9602 / [imoveis.sac@superbid.net](mailto:imoveis.sac@superbid.net) (16302 - Dossie).

**Estado do Maranhão**  
**Prefeitura Municipal de Vitória do Mearim**  
**COMISSÃO PERMANENTE DE LICITAÇÃO - CPL**

**AVISO DE SUSPENSÃO.** A Comissão Permanente de Licitação - CPL, através de seu Pregoeiro, torna público para conhecimento dos interessados que a licitação na modalidade de PREGÃO ELETRÔNICO N.º 023/2022, objeto: Registro de Preço para Eventual e Futura Contratação de empresa especializada em prestação de serviços em consultas médicas de especialidades e exames de diagnóstico por imagem, a fim de atender as necessidades da Secretaria Municipal de Saúde do Município de Vitória do Mearim/MA. Resolve SUSPENDER a presente sessão de licitação pública, motivada devido a um erro no Termo de Referência, com fundamentação jurídica: no art. 49, da Lei nº 8.666/1993. Vitória do Mearim/MA, 28 de outubro de 2022. TECIO BRUNO E SILVA MACIEL, Secretário Municipal de Saúde.

**Prefeitura Municipal de Luís Domingues**  
Rua Magalhães de Almeida, s/n, Centro, CNPJ 05.292.594./0001 - 75  
CEP 65.290-000 - Luís Domingues - Maranhão

**PREFEITURA MUNICIPAL DE LUÍS DOMINGUES**  
**AVISO DE LICITAÇÃO, CONCORRÊNCIA PÚBLICA Nº 001/2022.** A Prefeitura Municipal de Luís Domingues, mediante seu Secretário Municipal de Obras, Transportes, Serviços e Urbanismo, torna público que a CONCORRÊNCIA PÚBLICA Nº 001/2022, objetivando o Registro de Preços para a Execução dos Serviços de Melhorias e Recuperação de Estradas Vicinais no Município de Luís Domingues, realizarse-á no dia 06/12/2022, às 09:00h, na Comissão Permanente de Licitação da Prefeitura Municipal, localizada na Avenida Magalhães de Almeida, s/n, Centro - Luís Domingues/MA, onde poderão ser consultados gratuitamente, desde que em mídia, ou obtidos mediante a entrega de 01 (uma) resma de papel (500 folhas), tamanho A4, 210 x 297 mm, 75 g/m², referente ao custo de reprodução (podendo ainda ser solicitado via e-mail: [cpl.luisdomingues@gmail.com](mailto:cpl.luisdomingues@gmail.com)).

Luís Domingues/MA, 26 de outubro de 2022.  
JEFFERSON BRAGA QUEIROZ,  
Secretário Municipal de Obras, Transportes, Serviços e Urbanismo



## Saúde

# Quando o câncer de mama está avançado?

Escutar o diagnóstico de um câncer é sempre um momento difícil. E, para quem descobre o câncer em um estágio muito avançado, a notícia do diagnóstico é ainda mais complicada. O câncer de mama é o principal tipo de câncer a atingir mulheres (excluindo os tumores de pele não melanoma), com uma estimativa de 66.280 novos casos em 2022, segundo o Instituto Nacional de Câncer (INCA).

No Maranhão, a estimativa é 840 novos casos de câncer de mama, segundo informações do Instituto Nacional de Câncer (INCA), para este ano de 2022. Entre 2020 e 2021, o estado registrou 1.699 casos de câncer de mama, de acordo com dados da Secretaria de Estado da Saúde (SES). Especialistas destacam chamam a importância do diagnóstico precoce e chamam a atenção para o combate e prevenção da doença.

Dos casos registrados de câncer, estima-se que cerca de 35% já são diagnosticados em fase avançada. O câncer de mama é caracterizado em diferentes estágios: 0 a IV, sendo o último o mais grave. Isso significa que nesta fase o câncer já pode ser encontrado em outras partes do corpo, também podendo ser chamado como câncer metastático.

Os locais mais propícios a serem atingidos são o fígado, os ossos e o pulmão. “Apesar de ser difícil ouvir esse diagnóstico, é importante destacar que hoje em dia há diversas opções de tratamento disponíveis que ajudarão o paciente a ter uma melhor qualidade de vida e aumentar seu tempo de sobrevivência global, mesmo quando a presença do câncer é confirmada”, diz Lenio Alvarenga, diretor médico de Innovative Medicines da Novartis Brasil.

“O importante é sempre conversar com o seu médico para entender qual o melhor caminho tomar com relação ao seu tratamento”, completa. Para isso, é imprescindível conhecer a doença e, assim, entender melhor cada passo do tratamento.

*Apesar de ser difícil ouvir esse diagnóstico, é importante destacar que hoje em dia há diversas opções de tratamento disponíveis que ajudarão o paciente a ter uma melhor qualidade de vida e aumentar seu tempo de sobrevivência global, mesmo quando a presença do câncer é confirmada*

### Existem quatro tipos de câncer de mama

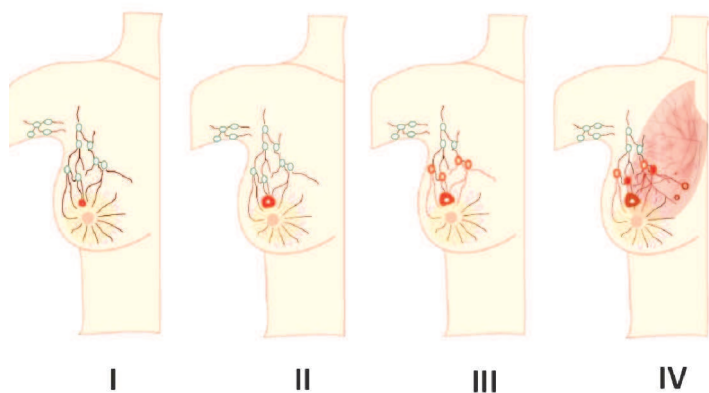

*O importante é sempre conversar com o seu médico para entender qual o melhor caminho tomar com relação ao seu tratamento*

As proteínas que os definem são os receptores hormonais (RH) e o receptor do fator de crescimento epidermico humano 2 (HER2). Quando as duas proteínas estão presentes, o tumor é classificado como RH+ e HER2+.

Agora, quando estão ausentes, o tumor é classificado como RH- e HER2-, que pode também ser chamado de triplo negativo.

Há ainda a possibilidade de apenas uma das proteí-

nas estarem presentes, levando a duas possibilidades distintas: RH+ e HER2- ou RH- e HER2+.

Os quatro tipos de câncer de mama são: RH+ e HER2, RH- e HER2-, RH+ e HER2-, RH- e HER2+. Destes, o tipo mais comum é o RH+ e HER2-, que atinge em torno de 69% das mulheres.

### Metástase

A metástase pode acontecer quando as células do câncer de mama se separam do tumor principal e entram no fluxo sanguíneo ou no sistema linfático. Desta forma, as células que estão separadas são deslocadas para outras partes do corpo, às vezes para longe do tumor original.

### Câncer de mama

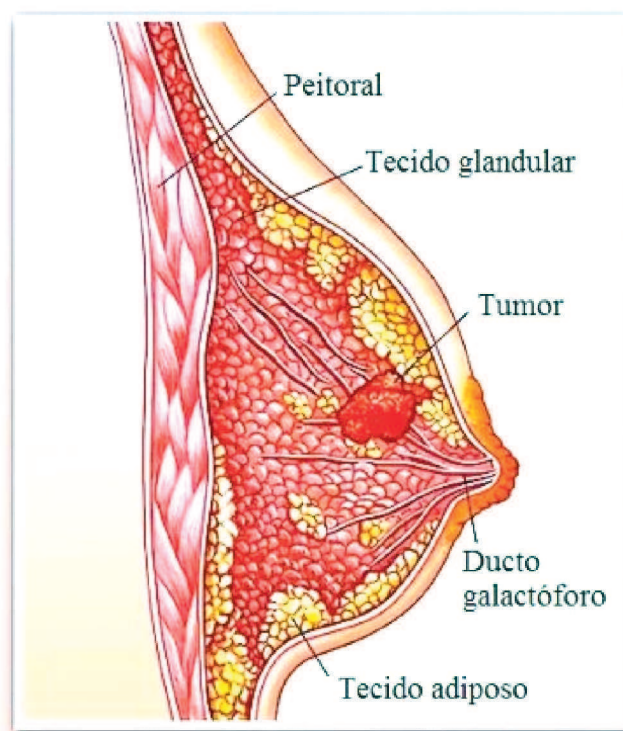

No momento em que essas células atacam em uma determinada região, elas podem crescer e formar novos tumores nesse novo local.

### Tenho câncer de mama avançado, e agora?

Mesmo que o câncer seja diagnosticado já em fase metastática, isso não precisa significar uma sentença para essa paciente, pois hoje em dia, com o avanço da ciência, há opções de tratamento para ajudar a conviver com a doença.

Nos últimos anos, houve um grande avanço em tecnologia e pesquisa, o que significa que mulheres que recebem o diagnóstico de câncer de mama tipo 4 podem viver durante muitos anos, dependendo da resposta ao tratamento proposto.



Neste caso, o tratamento passa a focar no aumento do tempo de sobrevivência global (tempo total vivendo com metástase de câncer de mama) ou livre de progressão (a quantidade de tempo que o câncer não cresceu ou avançou durante o tratamento) da paciente e na promoção de qualidade de vida.

O médico pode se guiar por diversos fatores para montar um plano de ação, como as características das células, os outros locais que foram atingidos, quais sintomas a paciente pode estar sentindo, além de quais outros tratamentos de câncer de mama foram realizados anteriormente.

É importante tirar todas as dúvidas com relação aos próximos passos com o médico e incluir a família e rede de apoio no processo. Não deixe de buscar informações e até mesmo grupos de apoio de pessoas que estão passando pela mesma situação. Ver a história de outras pessoas que passam pelo mesmo processo é fortalecedor e pode ajudar a passar por esse processo de uma maneira melhor.

### Como funciona o tratamento do câncer no SUS?



Os médicos do Sistema Único de Saúde (SUS) utilizam as Diretrizes Diagnósticas e Terapêuticas (DDT) em oncologia para nortear as melhores condutas para tratamento do câncer.

Trata-se de documentos baseados em evidência científica que auxiliam o médico na escolha terapia adequada para cada paciente. Por isso, é importante que as DDTs de cada tipo de câncer estejam atualizadas com todos os tratamentos incorporados e disponíveis no Brasil.



Recentemente, foi realizada uma Consulta Pública para envio das contribuições sobre a recomendação da Comissão Nacional de Incorporação de Tecnologias no Sistema Único de Saúde – CONITEC, relativa à proposta de atualização das Diretrizes Diagnósticas e Terapêuticas do Carcinoma de Mama, que visa incluir a incorporação ao SUS da classe de medicamentos chamada inibidores de ciclina ou CDK para o tratamento do câncer de mama avançado ou metastático com HR+ e HER2-, além das demais opções de terapias já disponibilizadas para as pacientes atualmente.



# O DIGITAL TAMBÉM É O NOSSO NORMAL

## AUDIÊNCIA E CREDIBILIDADE

# 8 MILHÕES DE ACESSOS

O IMPARCIAL.com.br





ELEIÇÕES 2022

# Transporte gratuito no segundo turno

Lanchas, ferry, ônibus e vans operarão de graça para o eleitor neste 2º turno na capital, região da Baixada, Região Metropolitana de São Luís e de Imperatriz

PATRÍCIA CUNHA

**S**e o motivo para não votar neste segundo turno das eleições 2022 foi dinheiro para locomoção, essa justificativa não vai mais valer. O eleitor terá à disposição vários tipos de transporte que podem ser utilizados gratuitamente, tanto os gerenciados pelo governo estadual, quanto pelo municipal. Fique atento que cada modalidade tem um sistema de operação diferente.

As medidas foram tomadas pelas prefeituras e o governo do Maranhão, atendendo à orientação do ministro Luís Roberto Barroso, do Supremo Tribunal Federal (STF), que autorizou prefeituras e empresas concessionárias a oferecer, voluntariamente e de forma gratuita, serviço de transporte público no dia 30 de outubro.

Na capital, assim como no primeiro turno, o transporte público será gratuito no domingo (30), das 0h às 22h, autorizado pela Prefeitura Municipal de São Luís. Quem tiver cartão de transporte, poderá usar e a tarifa não será debitada. Quem não tiver cartão é só pedir ao motorista para liberar a catraca.

Para viagens entre municípios, o eleitor também está com a gratuidade garantida com: ferryboat entre São Luís e Terminal do Cujupe; travessia dos veículos privados que usam o ferryboat. Ou seja, os passageiros não pagarão passagem nessas viagens; Transporte do Anel Viário para a Ponta da Espera (de onde sai o ferryboat); Lanchas entre São Luís (Cais da Praia Grande) e Alcântara; Ônibus semiurbanos na Região Metropolitana de São Luís (in-

cluindo São José de Ribamar, Paço do Lumiar, Raposa e Rosário); Ônibus semiurbanos na Região Metropolitana de Imperatriz (incluindo Davinópolis, João Lisboa e Governador Edison Lobão).

“Esta medida incentiva a prática da democracia e facilita o acesso da população aos locais de votação”, disse o presidente da Agência de Mobilidade Urbana (MOB), Gilberto Lins.

A gratuidade vale para ida e para a volta do eleitor, do dia 29 ao dia 31. Para ter acesso é preciso apresentar o título de leitor (físico ou pelo aplicativo E-título) para comprovar que o seu local de votação fica no destino final da viagem. Não há necessidade de tirar passagem com antecedência, mas fique atento porque os horários e dias das modalidades de transporte são diferenciados.



## Saiba o que será gratuito e horário de funcionamento



- Transporte público na capital (das 00h às 22h do dia 30)
- Transporte intermunicipal na Grande Ilha (São Luís, São José de Ribamar, Raposa e Paço do Lumiar), em Imperatriz e região
- A travessia de ferryboat
- As vans e ônibus intermunicipais para a região da baixada maranhense
- As lanchas para Alcântara

### Transporte Aquaviário Intermunicipal

- Sábado, 29/10 – 0h às 23h59  
Itinerário: Terminal da Ponta da Espera (São Luís) para o Terminal do Cujupe (Alcântara).
- Domingo, 30/10 – 0h às 12h  
Itinerário: Terminal da Ponta da Espera (São Luís) para o Terminal do Cujupe (Alcântara).
- Domingo, 30/10 – 12h às 23h59  
Itinerário: Terminal do Cujupe (Alcântara) para o Terminal da Ponta da Espera (São Luís).
- Segunda, 31/10 – 0h às 12h

Itinerário: Terminal do Cujupe (Alcântara) para o Terminal da Ponta da Espera (São Luís).



### Transporte Rodoviário Intermunicipal (ferryboat)

- Sábado, 29/10 – 0h às 23h  
Itinerário: São Luís com destino a municípios da Baixada (via ferryboat).
- Domingo, 30/10 – 0h às 12h  
Itinerário: São Luís com destino a municípios da Baixada (via ferryboat).
- Domingo, 30/10 – 12h01 às 0h  
Itinerário: Municípios da Baixada com destino a São Luís (via ferryboat).

### Quando vale?

- Ferryboat partindo de São Luís: dias 29 (dia inteiro) e 30 até meio dia
- Ferryboat voltando para São Luís: meio dia do dia 30, até meio dia de 31
- Vans e ônibus credenciados (via ferry) que saem de São Luís: 29 o dia inteiro, e dia 30, até meio dia
- Vans e ônibus credenciados (via ferry) que voltam para São Luís: das 12h às 00h do dia 30
- Lanchas de São Luís a Alcântara e de Alcântara a São Luís: Dias 29 e 30
- Ônibus semiurbanos na Região Metropolitana de São Luís e de Imperatriz: das 5h às 22h do dia 30

## ALERTA

# PRF-MA faz recomendação para quem vai pegar a estrada

Muita gente vai pegar a estrada em direção a municípios do estado para votar. Com a proximidade do feriado do Dia de Finados, dia 2 de novembro, quem é da administração pública ganhou um super feriado e também pode se planejar para viajar. Por isso, consultamos a Polícia Rodoviária Federal para saber quais cuidados o condutor precisa ter para fazer uma boa viagem e chegar ao destino com segurança.

De acordo com o agente Antonio Noberto, do Núcleo de Comunicação Social da Polícia Rodoviária Federal (MA), no período de estiagem, no segundo semestre do ano, não são raros os acidentes tipo colisão traseira provocados por queimadas e por operações de consertos e reparos nas rodovias. “No início deste mês de outubro, no Campo de Peris, município de Bacabeira, norte do Maranhão, a PRF registrou um engavetamento envolvendo nove veículos, que tentaram atravessar a fumaça densa. Em outros tempos já ocorreram acidentes envolvendo até treze veículos nas mesmas circunstâncias”, informou Antonio Noberto.



*No início deste mês de outubro, no Campo de Peris, município de Bacabeira, norte do Maranhão, a PRF registrou um engavetamento envolvendo nove veículos, que tentaram atravessar a fumaça densa. Em outros tempos já ocorreram acidentes envolvendo até treze veículos nas mesmas circunstâncias*

Considerando que os acidentes em situação de queimadas e muita fumaça acontecem quando o condutor da frente perde a visão, se desespera, pisa no freio e é albaçado na traseira sucessivamente, a recomendação que a PRF faz é de que o condutor só deve atravessar a fumaça quando for possível visualizar o outro lado. Não sendo possível, o veículo deve ser estacionado em local seguro e esperar que a fumaça diminua.

A PRF lembra que outra situação comum durante o período sem chuvas é a realização de reparos nas BRs, o que aumenta o risco de acidentes quando o condutor não está atento. “É preciso obedecer à sinalização manual nos locais de conserto da via”, disse Noberto.

## É preciso obedecer à sinalização manual nos locais de conserto da via

### Trechos que apresentam problemas no pavimento:

- BR-222 – entre Chapadinha (km 68) e Vargem Grande (km 156). (Obs.: o trecho está sendo recuperado)
- BR-222 – entre Miranda do Norte (km 248) a Santa Inês (km 340). (A maior parte do trecho está em boas condições)
- BR-316 – entre Santa Inês (km 271) e Governador Nunes Freire (km 80) apresenta alguns trechos sem reparos
- BR-135 – entre Peritoró (km 202) e Presidente Dutra (km 350). Os trabalhos estão em fase de conclusão
- BR-402 – entre Rosário (km 10) a Barreirinhas (km 200)

### Cuidados

- Dirigir com atenção
- Manter a velocidade compatível com a segurança
- Ficar atento a possíveis avisos de condutores que trafegam no sentido contrário quanto à algum tipo de perigo (PC)



## DIA DAS BRUXAS

# Comemoração e festa para aterrorizar

Halloween, ou Dia das Bruxas no Brasil, encerra o mês de outubro com festas criativas. Conheça a história de uma das festas mais tradicionais do mundo

PATRICIA CUNHA

O Halloween tem ganhado popularidade no Brasil a cada ano. O Dia das Bruxas, segundo a tradição, tem origem com o povo celta, que por volta de 600 a. C. e 800 d. C. celebrava o festival Samhain, momento em que muitos acreditavam que os mortos voltavam à Terra.

O festival tinha duração de três dias e também era comum aproveitar para agradecer pela colheita, abundâncias e a transição para um novo ano em 1 de novembro. Em países de língua inglesa a tradição de se comemorar o Halloween é muito grande. Todos se fantasiam e saem as ruas para celebrar, as crianças batem de porta em porta para pedir doces e usam a famosa expressão “doces ou travessuras”.

Entre os trajes mais usados no dia 31 de outubro estão a fantasia de bruxa, esqueletos, zumbis e vampiros. A intenção é sempre ficar com uma aparência mais assustadora, mas nada impede que outras fantasias sejam usadas, alguns preferem se vestir de personagens famosos da TV e do cinema.

Para a celebração do Halloween também é muito comum decorar as casas e ruas, nessa época é habitual em muitas cidades que abóboras sejam espalhadas por vários cantos, assim como fogueiras. Muitos aproveitam para fazer jogos de adivinhação, contar histórias de terror e participar de celebrações assombradas. Apesar disso, tem ainda aqueles que prefe-

rem fazer vigílias religiosas e acender velas nos túmulos dos mortos.

## Data comercial no Brasil



O Dia das Bruxas chegou ao Brasil por influência da cultura americana, da música, televisão e cursos de inglês. Por aqui a data é muito celebrada em escolas de inglês ou casas de shows e clubes que promovem festas à fantasia.

Muita gente defende que a data não faz parte da cultura brasileira e por isso deveria ser deixada de lado. Por isso, para “desamericanizar” um pouco a data, em 2005 o governo brasileiro criou o Dia do Saci (31 de outubro), sancionando a lei nº 2.762/2003, como forma de valorizar a cultura brasileira, e afastar a popularização do Dia das Bruxas no Brasil e ao invés disso, celebrar o folclore brasileiro.

A celebração aqui no Brasil teve início na década de 1970, época em que a festividade se espalhou por outras partes do mundo. A data virou comercial. Nesta época do ano o comércio varejista fatura alto com a festa. Vitri-

nes enfeitadas e fantasias chamam a atenção de quem passa. A comerciante Ana Cláudia Fontes disse que desde o início da segunda quinzena a procura por produtos tem aumentado bastante. “Muita gente faz festa de aniversário com esse tema, clubes, academias, também tem comemoração, então temos tido bastante procura de produtos. Nos anos anteriores, por causa da pandemia, as pessoas não tiveram clima para fazer festa”, disse ela, que trabalha em uma loja no bairro Cohab.

A estudante Maria Clara Ferreira, 19 anos, vai participar pela primeira vez de uma festa de Halloween. Será uma festa particular de um grupo de amigos e ela está ansiosa. “Eu acho que festa à fantasia é sempre bacana, você fazer uma maquiagem bacana. Acho que vai ser bem legal. A minha fantasia eu que criei, e tenho certeza que todos vão se impressionar. Mas é mistério. Só na hora eles vão ver”, disse.

*Muita gente faz festa de aniversário com esse tema, clubes, academias, também tem comemoração, então temos tido bastante procura de produtos*

## 31 de outubro também é o Dia do Saci



Mas você sabia que o 31 de outubro, dia das Bruxas para a cultura americana, também é o dia do Saci, personagem do nosso folclore brasileiro?

No folclore brasileiro o Saci é retratado como um menino travesso, fato que pode ser associado às travessuras de Halloween. Mesmo assim, muitos brasileiros preferem as tradições estrangeiras para celebrar o Dia das Bruxas. Dentre as muitas lendas do folclore brasileiro, a do Saci-perere é totalmente ligada à miscigenação do Brasil, mostrando elementos da cultura indígena, negra, e também elementos cristãos, como ter medo de cruzes e deixar um cheiro sulfuroso, que são atributos clássicos do diabo na religião cristã.

De acordo com publicação do site Hiper Cultura, “a lenda do Saci provavelmente se originou entre os povos indígenas do sul do Brasil durante o período colonial, onde ele era retratado como um menino índio que morava na floresta, com sua pele bronzeada e uma cauda. No entanto, quando o mito migrou para o norte, o personagem recebeu influências africanas dos escravos que foram trazidos

para o Brasil, que contavam histórias do Saci para divertir e assustar as crianças. Nesses contos, o Saci passou a ser descrito como um jovem negro com apenas uma perna, porque, de acordo com o mito, ele perdeu a outra em uma luta de capoeira”, diz a publicação.

Histórias sobre o Saci e outros seres ainda são muito fortes em diversas regiões do Brasil, e ao redor das fogueiras, os idosos compartilham com os jovens as suas experiências com esse ser.

Ao longo dos anos, o mito foi perpetuado através da cultura oral, e depois sendo transmitido através da literatura, quadrinhos e televisão, como no Sítio do Picapau Amarelo, que fez com que a lenda se espalhasse por todo o Brasil, enquanto as histórias de Monteiro Lobato conquistavam as telas de televisão no início da década de 1950.

## O Halloween

As primeiras comemorações teriam ocorrido há 2,5 mil anos, onde acreditava-se que, no último dia do verão, os mortos e espíritos malignos despertavam para atormentar os vivos.

Em uma tentativa frustrada de cristianizar o evento pagão, Gregório 3º alterou a data de todos os Santos, comemorada em 13 de maio para 1º de novembro, promovendo a união das datas.

Devido ao período da Grande fome na Irlanda, em 1845, diversos habitantes do país tiveram de imigrar para os Estados Unidos. Algum tempo depois, em 1870 já se tinha registros da festividade na América.



Já a prática do “doces ou travessuras”, surgiu na Grã-Bretanha durante a Idade Média, onde crianças e pobres vestidos de acordo com as tradições do evento na época, batiam de porta em porta se oferecendo para cantar músicas ou realizar orações aos mortos em troca de comida ou dinheiro.

A VIDA PEDE PASSAGEM!  
Campanha de Prevenção de Acidentes  
e Combate à Violência no Trânsito



Apoio: GLEMA-Grande Loja Maçônica do Maranhão

## Presidente do SOS Vida e reitor do IFMA assinam acordo de cooperação técnica sobre educação no trânsito

O presidente da SOS VIDA, Lourival Cunha, e o Reitor do IFMA-Instituto Federal de Educação, Ciência e Tecnologia do Maranhão, assinaram dia 27.10.22, no gabinete da Reitoria, em São Luís, um Acordo de Cooperação Técnica para a implementação em todos os Campuses do IFMA no Maranhão, a educação para o trânsito, com base no Caderno de Apoio Pedagógico da SOS VIDA.

**VEJA QUATRO ATITUDES QUE IRRITAM NO TRÂNSITO E PODEM COLOCAR EM RISCO A SEGURANÇA**

### Uso do celular ao volante

O uso do celular ao volante é a atitude que mais causa incômodo a outros motoristas, mostra o levantamento. Essa opção foi a indicação de 31% das pessoas que responderam ao questionário. Além de causar irritação nos demais, tirar os olhos do trânsito por 2 ou 3 segundos é suficiente para bater no carro da frente, mudar de pista, colidir com um objeto imóvel ou até mesmo atropelar alguém.

#### Como proceder?

Nesses casos, o correto é, antes de dirigir, colocar o celular no modo silencioso, e não olhar para o celular, nem que seja “só para ver quem está chamando” e retornar as ligações depois de parar. Se estiver aguardando uma ligação importante, procure primeiramente um local seguro para parar.

#### Motoristas que “costuram” os outros veículos

Em segundo lugar ficou a atitude de costurar no trânsito. Condutores que agem dessa forma estão sendo imprudentes e acidentes podem acontecer em decorrência desse ato.

#### Como proceder?

O correto ao avistar um veículo costurando no trânsito é procurar ficar longe dele e manter a tranquilidade. Além disso, jamais segui-lo e evitar discussões desnecessárias. Geralmente um condutor imprudente faz pouca ou nenhuma reflexão sobre suas ações, tornando-se altamente irresponsável e inconsequente.

#### Dirigir devagar na faixa da esquerda

Em terceiro lugar ficou a atitude de dirigir devagar na faixa da esquerda. De acordo com o Código de Trânsito Brasileiro (CTB), em vias com faixas de mesmo sentido, as da direita são destinadas aos veículos mais lentos e de maior porte; as faixas da esquerda são utilizadas para ultrapassagens e deslocamento de veículos mais rápidos, devendo todos respeitar os limites de velocidade máxima definido para a via.

#### Como proceder?

Ainda segundo a especialista, mesmo se o veículo de trás estiver acima da velocidade, é dever do condutor dar passagem ao condutor apressado. “Se um carro se aproxima do seu e pede passagem, não cabe ao condutor da frente decidir a velocidade que o outro deve trafegar, mesmo que este esteja cometendo uma infração por excesso de velocidade. A fiscalização deve ser feita pelo órgão competente, não cabe a nós, condutores que trafegam pela via, julgarmos a conduta do outro motorista”, explica a especialista. Lembrando também que mesmo que alguém esteja trafegando indevidamente pela faixa da esquerda, não é permitido ultrapassar pela direita. “O correto é aguardar a liberação da faixa da esquerda”, conclui Pietsak.

#### Não olhar pelos retrovisores

Muitos acidentes ocorrem por causa de condutores que não têm o hábito de olhar pelos espelhos retrovisores. Essa atitude é muito importante antes de fazer qualquer manobra no trânsito. Por exemplo, não há como mudar de pista, sair de vagas de estacionamento, fazer conversões à direita ou à esquerda, entrar em imóveis, etc, sem verificar atentamente a situação do trânsito à sua volta pelos retrovisores para certificar-se de que é possível realizar a manobra com segurança.

#### Como proceder?

Usar o retrovisor, assim como o pisca-pisca, pode evitar uma série de acidentes. O condutor precisa sinalizar sua intenção usando a seta e olhar pelo retrovisor para se certificar que o trajeto está livre para então realizar a manobra desejada. Além disso, sempre antes de dirigir o condutor deve ajustar os espelhos e ficar atento aos pontos cegos do veículo. Fonte: www.portaldotransito.com.br (trecho do artigo de Mariana Czerwonka)

**CÓDIGO DE TRÂNSITO BRASILEIRO (lei nº 9.503/97)**

Art. 28. O condutor deverá, a todo momento, ter domínio de seu veículo, dirigindo-o com atenção e cuidados indispensáveis à segurança do trânsito.

**FAÇA A SUA PARTE PELO TRÂNSITO SEGURO: SEJA OBEDIENTE ÀS LEIS DO TRÂNSITO.**

- Facebook e Instagram: SOSVIDA PAZ NO TRANSITO;
- Twitter: @valorizacaovida
- E-mail: valorizacaoavida@gmail.com



São Luís, sábado e domingo, 29 e 30 de outubro

## FINAL DA LIBERTADORES

Retrospecto de  
Felipão x Flamengo

Flamengo reencontra Felipão pela sexta vez no mata-mata com ligeira vantagem. Time carioca soma três duelos eliminatórios vencidos contra dois do treinador

Velhos conhecidos. Flamengo e Felipão voltam a se encontrar em duelos mata-mata, mas desta vez na final da Libertadores, neste sábado (29), às 17h, no Estádio Monumental de Guayaquil. Esta será a sexta vez que o experiente técnico enfrenta o time carioca neste tipo de jogo.

O retrospecto é favorável ao Flamengo, com três duelos vencidos e outros dois perdidos para o treinador. Neste ano foram quatro jogos, sendo dois pelo Brasileirão e dois pela Copa do Brasil.

O Time carioca marcou seis vezes e o paranaense apenas uma vez.

- Athletico-PR 1 x 0 Flamengo (3ª rodada do Brasileirão)
- Flamengo 0 x 0 Athletico-PR (jogo de ida das quartas da Copa do Brasil)
- Flamengo 5 x 0 Athletico-PR (22ª rodada do Brasileirão)
- Athletico-PR 0 x 1 Flamengo (jogo de volta das quartas da Copa do Brasil)

Desde que assumiu o Furacão, Felipão ainda não venceu o Flamengo. Em três jogos, foram duas derrotas e um empate. Um aproveitamento de apenas 11%. Os comandados de Scolarí ainda não conseguiram balançar as redes do Flamengo e sofreram seis gols.

No retrospecto geral da carreira do treinador contra o Flamengo em duelos mata-mata foram dois confrontos pelo Grêmio e Palmeiras: uma classificação e uma eliminação com cada equipe. Além do duelo pelo Athletico-PR neste ano pela Copa do Brasil, no qual o Furacão foi eliminado para o

Flamengo.

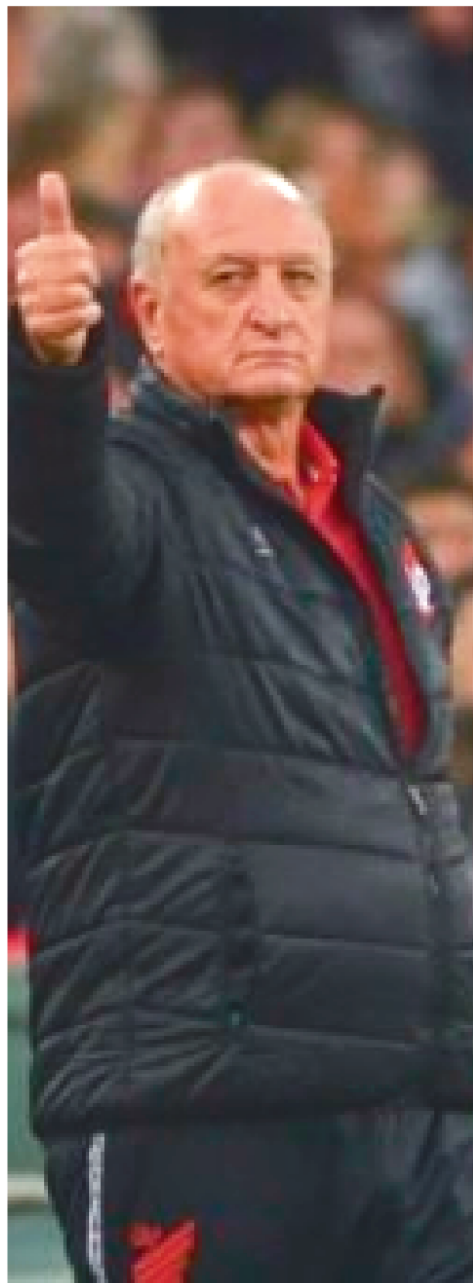

Esta é apenas a segunda final de Felipão contra o Flamengo. A primeira foi a decisão da Mercosul de 1999. O duelo entre o Palmeiras e o Flamengo foi recheado de gols: 4 a 3 na ida para os cariocas e 3 a 3 na volta. Com o empate, o Rubro-Negro assegurou o título da competição naquele ano.

Confira o retrospecto de Luiz Felipe Scolarí contra o Flamengo em jogos mata-mata:

**Duelos vencidos por Felipão: 2**

- 1995 – Semifinal da Copa do Brasil  
Ida: Flamengo 2 x 1 Grêmio  
Volta: Grêmio 1 x 0 Flamengo  
Grêmio vence o Flamengo por 1 a 0 e se classifica para a final da Copa do Brasil 1995
- 1999 – Quartas da Copa do Brasil  
Ida: Flamengo 2 x 1 Palmeiras  
Volta: Palmeiras 4 x 2 Flamengo  
Em 1999, Palmeiras vence Flamengo por 4 a 2 pela Copa do Brasil

**Duelos vencidos pelo Flamengo: 3**

- 1999 – Final da Mercosul  
Ida: Flamengo 4 x 3 Palmeiras  
Volta: Palmeiras 3 x 3 Flamengo  
Os gols de Palmeiras 3 x 3 Flamengo pela final da Copa Mercosul de 1999
- 2021 – Quartas da Copa do Brasil  
Ida: Grêmio 0 x 4 Flamengo  
Volta: Flamengo 2 x 0 Grêmio  
Com dois de Pedro, Flamengo vence o Grêmio e pega o Athletico-PR pela semifinal da Copa do Brasil
- 2022 – Quartas da Copa do Brasil  
Ida: Flamengo 0 x 0 Athletico-PR  
Volta: Athletico-PR 0 x 1 Flamengo

## SÉRIE B

## Sampaio festeja vitória histórica sobre Vasco



A vitória (de virada) do Sampaio Corrêa sobre o Vasco da Gama-RJ, por 3 a 2, na noite da última quinta-feira, em São Januário, deixou a torcida boliviana, dirigentes e comissão técnica em estado de euforia, pelas circunstâncias como aconteceu. O time que havia ganhado apenas um jogo fora de casa, do rebaixado Náutico-PE, nesta Série B do Brasileiro, realizou uma proeza histórica e conquistou uma vitória até então considerada improvável. Afinal, era um jogo decisivo, no caldeirão vascaíno e o time da casa precisava da vitória para garantir classificação à divisão de elite do futebol nacional em 2023.

O triunfo tricolor foi mais valorizado devido à capacidade de reação no transcorrer da partida. Com apenas três minutos de bola rolando, o adversário já vencia por 1 a 0, mas a equipe maranhense teve forças para empatar ainda no primeiro tempo, passar à frente do marcador na etapa final, so-

frer o empate nos acréscimos e, no último minuto fazer 3 a 2, com uma certeira cabeçada do zagueiro Joécio, que calou o estádio e levou centenas de torcedores vascaínos aos paroxismos.

Mesmo não tendo chances reais de ainda brigar pelo acesso, o Sampaio, que atingiu os 55 pontos e assumiu a quinta colocação, entrou para a história.

O Vasco ainda não havia perdido nenhum jogo desta Segundona em seu "alçapão" nesta temporada. Aliás, desde a 35ª rodada da Série B do ano passado estava invicto naquele local, num total de 22 jogos.

Artilheiro da Série B com 19 gols, o atacante Gabriel Poveda, autor do segundo gol, após o jogo enfatizou: "O resultado aqui em São Januário mostrou a força da nossa equipe. Parabéns aos torcedores do Vasco pela festa linda, acho que eles vão conseguir o acesso, mas pudemos mostrar a grandeza do nosso time ganhando aqui

dentro, da forma que foi. Espero que nossos torcedores estejam orgulhosos".

O principal goleador do Sampaio Corrêa também aproveitou para criticar as arbitragens que prejudicaram o clube em jogos importantes. "Tiraram o nosso acesso no apito, fomos prejudicados em pelo menos três jogos, contra Sport, Criciúma e mais recentemente contra o Ituano, isso tirou nossas chances. Com essa vitória, a gente ia decidir o acesso em casa contra o Londrina, mas o grupo está de parabéns, assim como a nossa torcida que compareceu, estou muito feliz. Agora temos mais um jogo em casa e vamos terminar essa Série B da melhor maneira possível", desabafou em entrevista ao Sportv.

O próximo jogo do Sampaio Corrêa será no dia 6 de novembro. Já o Vasco da Gama, com 59 pontos, terá na última rodada o Ituano-SP (54 pontos), em território paulista, no mesmo dia.

## TIRO LIVRE

Neres Pinto  
nerespinto@oimparcial.com.br

## O "impossível" acontece?

O que aconteceu no Estádio São Januário, na noite da quinta-feira (27 de outubro de 2022) nos remete a uma coluna de humor da antiga revista O Cruzeiro, de grande circulação nacional na década de 60, que contava histórias curiosas e engraçadas. A vitória histórica do Sampaio Corrêa sobre o Vasco da Gama mostra que o futebol é realmente um esporte fantástico onde ocorrem coisas inimagináveis. Até resultados improváveis que nem mesmo os apostadores mais ousados são capazes de acertar o que pode ocorrer durante os 90 minutos de um confronto onde o favorito disparado é derrotado e o mais fraco sai "cantando de galo" no terreiro do adversário.

O que aconteceu no confronto Sampaio x Vasco foi mais um exemplo de que está cada vez mais viva a velha frase: "Futebol são onze contra onze", portanto, vence quem acertar mais ou errar menos. Também faz lembrar o velho ditado de que "quem morre de véspera é peru de natal".

Na verdade, o time cruz-maltino e sua gigantesca torcida começaram a festa muito antes da orquestra chegar. Achavam que, pelo fato de ser o tricolor maranhense uma equipe inferior, financeiramente, com histórico de seguidos resultados negativos fora de seus domínios, jamais seria capaz de enfrentar o Gigante da Colina em seu caldeirão com a mesma bravura que vinha tendo no Castelão. Esqueceram que "o futebol é uma caixinha de surpresas".

O excesso de otimismo e menosprezo cresceu exatamente quando saiu o primeiro gol aos três minutos. Logo, pensaram que estava aberto o caminho para uma goleada e o começo da grande festa do acesso. Ledo engano.

No futebol as coisas acontecem como na vida da gente. Feliz aquele que acredita em seus sonhos, porque é com ele que a gente idealiza um projeto e corre atrás para realizá-lo. Foi o que fez o Sampaio Corrêa. Os bravos guerreiros não se intimidaram, reagiram e mostraram que a única forma de chegar ao impossível é acreditar que é possível. Parabéns à Bolívia Querida!

**Pimentinha**

Uma pergunta que se ouve em cada nove torcedores de um grupo de dez bolivianos: Por que a grande maioria das lesões de Pimentinha neste Brasileiro só aconteceu antes dos jogos fora de São Luís? Com a palavra o atleta, porque nem o Departamento Médico do Sampaio Corrêa sabe explicar. Mistério! Não há dúvida que o atleta foi muito importante nesta campanha da Segundona quando atuou em São Luís, mas houve muitas críticas devido à sua ausência nos jogos fora de casa, notadamente, nesta reta final, quando o clube poderia ter chances de brigar até a última rodada pelo acesso.

**E agora?**

A Copa FMF voltou a gerar polêmica após a manifestação do presidente Yglesio, do Moto, esta semana, sugerindo sua extinção. A federação, por meio do presidente Antônio Américo, discordou. Afirma que a competição tem por objetivo atender as exigências do Estatuto do Torcedor, de dez meses de atividades do futebol. Segundo afirmou a O Imparcial, se os clubes não quiserem disputá-la, a entidade terá de comunicar o fato ao Ministério Público.

**Aperfeiçoamento**

O problema não é a disputa da competição (Copa FMF), mas o formato e o período em que ocupa no calendário. Os clubes de maior poder aquisitivo não concordam com o número que consideram exagerado de atletas sub-23 e, principalmente, a permissão de apenas três profissionais inscritos acima dessa faixa etária. Acha que se a intenção é incentivar a valorização dos jovens da base, o correto seria um aproveitamento máximo de 50%. Até porque está em jogo um Seletivo que aponta representantes do Estado em duas competições nacionais: Copa do Brasil e Série D do Brasileiro.

**Mais polêmica**

Outro assunto que dominou o noticiário esportivo e gerou controvérsias foi a exclusão do Imperatriz da Pré-Copa do Nordeste de 2023. Os organizadores da competição entenderam que o clube da Região Tocantina, por estar na segunda divisão do Campeonato Maranhense, não justificaria sua presença, principalmente, para o marketing do evento. Houve muitos protestos na Imperiosa. Convém lembrar que na pré-Copa do Nordeste, cada participante receberá R \$120 mil, apesar da disputa ser prevista em jogo único. O segundo representante do Maranhão é o Cordino, vice-campeão de 2022.

**Agora é oficial**

A Diretoria de Competições da CBF apresentou o formato, as datas-base e os critérios de participação da Copa do Nordeste em 2023. A competição tem previsão de início em 22 de janeiro e encerramento no dia 3 de maio. Serão 12 datas destinadas ao regional no calendário, sendo que nenhuma delas conflitará com os Campeonatos Estaduais em andamento no mesmo período. Os doze clubes pré-classificados foram definidos com os seguintes critérios: Nove vagas estão destinadas para os campeões estaduais de 2022.



## "O Menino Maluquinho"

## Maranhenses na produção da nova série da Netflix

ANA PAULA RAPOSO

“Era uma vez um menino que tinha o olho maior que a barriga, fogo no rabo e vento nos pés.” Essa é a famosa frase que abre o livro “O Menino Maluquinho”. Lançado no dia 24 de outubro de 1980, o livro já foi adaptado para teatro, quadrinhos, ópera infantil, videogame, internet e cinema.



Nascidos na década de 1980 devem recordar da popularidade da história dos quadrinhos. Criada pelo famoso desenhista e cartunista Ziraldo, os desenhos em quadrinhos do Menino Maluquinho fizeram tanto sucesso à época, que ganhou, logo depois, adaptação para o audiovisual.

Não tem como falar de “Menino Maluquinho” e não rememorar aquele gostinho de infância. Pura nostalgia!

## A série

Esta é a primeira vez que a obra vira série em animação, com novos personagens e um enredo que injeta ao universo de O Menino Maluquinho, temas bastante contemporâneos. A série se propõe a criar uma nova geração de fãs do garoto que moldou o imaginário coletivo de toda uma geração.



Com produção da Chatrone para a Netflix, a animação tem adaptação de Carina Schulz e Rodrigo Olaio, direção de Beto Gomez e Michele Massagli, direção de arte de Beta Kruger e Walkir Fernandes e direção de animação de Fits. Gustavo Suzuki como roteirista-chefe.

O Menino Maluquinho estreou no dia 12 de outubro, na Netflix, com nove episódios curtos, as aventuras e as confusões do Maluquinho estão garantidas. A animação contém bastante vivacidade, um mergulho no imaginário infantil, claramente, consegue cativar as crianças pois acrescenta ao cenário, diversidade de cores e elementos divertidos. Uma série para toda a família!

## Fora da Caixa

Assim podemos definir o menino que usa uma panela na cabeça, uma criança que como diz o bom maranhense: “Apronta e borda”, cheio de animação, alegre e que adora envolver os amigos em suas aventuras.

O Imparcial conversou com Beto Gomez e Gabriel Gomes, que fazem parte da produção da primeira série de animação brasileira na Netflix. Confira:

**O Imparcial.:** Esta é a primeira vez que a série em animação, quem teve a ideia e como esse projeto chegou até vocês?

**Gabriel Gomes.:** A série já estava há um tempinho em produção quando eu ingressei no projeto. A Dogzilla, o estúdio encarregado pelo visual da série, estava montando a equipe de design de personagem e abriram uma vaga, foi aí que eu entrei no projeto.

**O.I Como foi fazer parte da primeira série de animação brasileira da Netflix?**

**Beto Gomez:** Ao mesmo tempo que foi uma responsabilidade enorme foi também uma oportunidade muito boa de representarmos a animação brasileira mostrando o quão capacitado a gente é, produzindo animações com a mesma qualidade de qualquer outro país.

Então eu espero que o Menino Maluquinho ajude as pessoas a enxergarem que a cultura e nossa capacidade de produção é pra ser muito valorizada mesmo.

**Gabriel Gomes:** Foi bastante legal! Tínhamos muita liberdade pra propor ideias, piadas e deixar o projeto mais rico.

**O.I.:** De que forma novos personagens foram injetados e como foi pensado o processo de inclusão de te-

mas contemporâneos ao enredo?

**B. G.:** A ideia da série sempre foi valorizar a obra do Ziraldo, mas também apresentar o personagem para um público novo, que talvez não conhecesse O Menino Maluquinho. Com isso a gente trouxe o personagem para os dias de hoje, com referências atuais, e muita pesquisa de elementos brasileiros para construir esse universo que o personagem do Maluquinho ia morar. Desde as pinturas de muro de escola em cenários, referências de memes ou filmes que alguns artistas traziam, isso só ia aumentando as possibilidades da série. Os personagens novos iam surgindo a partir disso também, como a capivara de estimação da Naná, mãe do Maluquinho, ou os clássicos velhos da praça que toda cidade tem e que parece que vêm junto com o banco. Então tudo surgia a partir de muita conversa e troca de ideias com a equipe, todo mundo participou demais nessa construção.

**G. G.:** Os personagens novos que foram introduzidos tinham que trazer esse censo de brasilidade, e na construção do visual deles não foi diferente, sempre tentando explorar a pluralidade do povo brasileiro e evitar que os personagens parecessem genéricos.

**O.I.:** Como as histórias por trás dos episódios foram cogitadas e trabalhadas?

**B. G.:** A história da série começa exatamente quando o livro do Menino Maluquinho termina, com o divórcio dos pais. Então foi o pontapé de como esse universo do personagem ia expandir e como as histórias iam evoluir a partir daí.

É um processo longo, as histórias são feitas em uma sala de roteiro, que aconteceu durante a pandemia e por isso os encontros foram virtuais. E essas salas de roteiro são um grande brainstorm e compartilhamento de histórias e vivências pessoais de cada um que tá lá, começam a ser discutidas possibilidades e o que seria legal de explorar do personagem pra criar o universo da série. O importante era que fosse bem brasileiro, mas que fosse de todo canto do Brasil, não só focado em uma região, a partir daí surgiam as ideias de episódios.

**G. G.:** Os roteiristas foram responsáveis pela criação das histórias dos episódios e quando eu entrei nele, os roteiros já estavam prontos.

**O. I.:** É muito nítido, o sentimento de nostalgia e a memória afetiva que a série desperta nos fãs dos filmes e dos quadrinhos, como vocês trabalharam e exploraram essas características e potencialidades?

**B. G.:** Como o personagem fez parte da infância e adolescência de muita gente, a série já vem com esse clima bom de nostalgia mesmo, de rever um personagem que todo mundo gosta e é familiar com ele desde o livro. Então tinha esse elemento de ter que conversar com esse público, mas nunca esquecer que é um desenho voltado para um público novo também. O clima da série é bem familiar e leva muito em conta tudo que já foi produzido sobre o Menino Maluquinho, mas teve uma expansão do universo, com uma nova cidade, mais amigos, a escola, entre outros, e isso é uma ótima maneira do personagem continuar atual.

**G. G.:** A referência principal, desde o começo, foi o trabalho do Ziraldo, que sempre foi muito presente na infância de muita gente, sejam os quadrinhos ou os livros. A pesar da série ter seu estilo próprio, estudar o trabalho do Ziraldo era sempre incentivado pelos diretores de arte e no final, a série é uma grande celebração do trabalho dele.

**O. I.:** Poderiam comentar um pouco sobre o processo criativo?

**B. G.:** A série inteira foi feita durante a pandemia, então foi novo para todo mundo envolvido, o fato da gente não se encontrar pessoalmente foi bem ruim, mas também possibilitou ter uma equipe de quase 300 pessoas cada um de um lado do Brasil.

O processo criativo de uma série de animação é bem longo, começando com a sala de roteiro, produção da arte de cenários e personagens, gravação de voz, storyboard, animação, trilha sonora e pós-produção. Em cada uma dessas etapas é uma equipe diferente, onde todo mundo tem espaço pra acrescentar uma coisa nova, como eu era um dos diretores acabei participando de tudo, desde uma “excursão virtual” via google maps pela cidade do Ziraldo, que serviu de inspi-

ração para a equipe de arte, até conversas de como seria a trilha sonora da série.

**G. G.:** O processo criativo era bem livre, eu sempre procurava explorar várias soluções e basear os desenhos no meu próprio cotidiano, isso deixaria o resultado diferente e as vezes engraçado.

**O.I.:** Curiosidades por trás da série?

**B. G.:** Algumas curiosidades: O Antonio Pinto, filho do Ziraldo e que serviu de inspiração para a criação do personagem do livro O Menino Maluquinho, foi quem fez a trilha original da série em parceria com o André Abujamra. Na série (em cenário ou props) dá pra ver algumas artes escondidas de personagens do Ziraldo, como o bichinho da maçã (como a marca do celular dos personagens) ou o saci. A equipe de arte criou uma “Ziraldoteca”, com muito material do Ziraldo como artista gráfico para ser usado como inspiração e bíblia na produção de arte.

**G. G.:** Um objeto da série que eu desenhei e que me deixou mais orgulhoso foi o Ovolanche, um prato feito só de ovos.

**O.I.:** Na série é bastante explorada o uso das cores, de ilustrações, gírias, como foi pensado e qual a proposta do uso imagético dos episódios?

**B. G.:** O Ziraldo tem uma identidade muito forte como artista gráfico que não tinha como a gente não levar isso pra produção da série. A gente usou referências de enquadramento dos quadrinhos dele, ou layouts de poster que o Ziraldo produziu como inspiração do que queríamos estabelecer como linguagem pros episódios da animação. Então tudo é inspirado na arte do Ziraldo e também na diversidade da equipe que fez parte do projeto.

**G. G.:** A série passa essa imagem de um brasil cotidiano e tenta ser o mais atual possível pra se comunicar com as novas gerações e eu vi que isso era aplicado em todos os departamentos de arte do projeto.

**O.I.:** Vocês são do Maranhão, certo? Poderiam contar um pouco da trajetória de vocês, da experiência em fazer parte de um projeto dessa envergadura?

**B. G.:** Eu sou de São Luís e formado em Desenho Industrial na UFMA em 2006, cheguei a trabalhar por um curto período com design gráfico. Em 2007 fui morar em Toronto, no Canadá, onde trabalhei por um tempo como faxineiro, limpando vidros, ou fazendo sanduíches no Subway enquanto tentava emplacar um emprego com design, mas que acabou não dando muito certo. Em 2011 eu fiz um curso de animação clássica na Vancouver Film School no Canadá. Aí comecei a trabalhar com animação somente em 2012 na Birdo Studio e desde então participei de várias séries antes do Menino Maluquinho. Fui diretor por 3 temporadas na série “Oswaldo” da Cartoon Network, diretor de animação na série das mascotes das Olimpíadas do Rio 2016. “Vinicius e Tom: Divertidos por Natureza” da Cartoon Network. E já trabalhei também em séries como “Cupcake e Dino: Serviços Gerais” (Netflix) e “Star Wars: Força do Destino” (Disney XD). Além de produzir meu curtas autorais que já passaram em alguns festivais, como Animamundi, TAAFI (Canadá), Fest Anca (Eslováquia), HAFF (Holanda).

**G. G.:** Sim, sou de Carolina no Maranhão! Desde pequeno eu sempre quis trabalhar com desenho animado e logo que eu saí do ensino médio eu foquei os meus esforços pra fazer isso dar certo. Antes do maluquinho eu trabalhei em outros dois projetos de desenho animado, mas série animada, essa é a primeira que eu participo, foi um trabalho longo, mas bem legal de fazer, conheci muito artista bacana, o Beto que é um dos diretores da série e que também é maranhense, além de que muita gente passou a conhecer o meu trabalho depois do lançamento.

**O. I.:** Poderiam contar um pouco do papel que cada um exerceu dentro da série, e sobre vocês para que o público mais jovem do jornal e quem não os conhece, possa conhecer?

**B. G.:** Fui o diretor da série, então estive envolvido em todas as etapas, desde o início com o desenvolvimento até a finalização dos episódios. Muitas reuniões com todas as equipes e participando das decisões criativas. Atualmente eu trabalho como diretor na Birdo Studio, mas também sou animador 2d e quadrinista. Desde a minha época de UFMA eu produzia quadrinhos e distribuía fanzines nas paradas de ônibus do CCET e no centro histórico, pode ser que alguém ainda tenha um desses por aí guardado hahaha. Continuo produzindo quadrinhos e tiras, que publico no meu instagram (<https://www.instagram.com/betogomez/>).

**G. G.:** No projeto eu fiquei apenas no departamento de design de personagem e props, então eu era encarregado de criar o visual de personagens, desenhá-los em poses específicas e desenhar objetos importantes das cenas. Além de design de personagem, hoje em dia eu também trabalho com ilustração e Storyboard.







O primeiro vice-presidente do TJMA Ricardo Duailibe, o presidente da Academia Maranhense de Letras Jurídicas Júlio Gomes Filho e o anfitrião

# Lançamento beneficente do livro "Os 7 Sentidos" de Luís Augusto Guterres

O renomado advogado maranhense Luís Augusto Guterres, que é escritor e membro da Academia Maranhense de Letras Jurídicas (cadeira de n. 15), lançou seu quinto livro intitulado "Os 7 Sentidos"; uma coletânea de 48 poemas e haicais, cada um acompanhado por belas ilustrações sobre o tema descrito do artista plástico Lobato. Na capa, a foto de uma linda obra do artista plástico Betto Pereira.

O coquetel de lançamento de "Os 7 Sentidos" com sessão de autógrafos reuniu uma legião de amigos do autor, no Salão Casa de Portugal no Convento das Mercês; e teve caráter beneficente, com toda a renda da venda dos livros doada para a Paróquia São Paulo Apóstolo.



Luís Augusto Guterres entre o casal Daniel e Priscila Blume



Luciana Guterres e Leandro Osterkamp



Eugênia Neves e Caco Graça



Felipe Carvalho e Clarice



Talita Guimarães e Mizael Jr



José Domingues Neto e Ceres Costa Fernandes (Sedepe)



José Neto e Letícia Spot



Eulálio Figuerêdo e Gustavo Belfort



A vice-presidente da APAE de São Luís Arionildes Silva e Silva; o presidente Sebastião Vanderlaan Rolim, a gestora Christiane Diniz e a professora da Escola Eney Santana Elisete Sarges

## Uma aula de democracia com nota máxima

De parabéns a Escola Eney Santana, mantida pela APAE de São Luís, que deu uma verdadeira aula de como valorizar a democracia e promover a cidadania e a inclusão entre alunos com deficiência da Escola Eney Santana; que participaram ativamente de um simulado eleitoral, com direito a campanha, votação, apuração e até solenidade de posse, com a diplomação dos eleitos. O presidente da APAE de São Luís Sebastião Vanderlaan Rolim fez questão de participar da posse dos alunos eleitos, que também foi simulada com toda a pompa. Ele parabenizou os eleitos, e ressaltou que todos os demais alunos também foram vencedores.



Eleito presidente o aluno Cássio Cardoso, que exhibe seu diploma com orgulho



José Luís Jr (Vice-Governador) e Antonio Carlos Trindade Jr (Vice-Presidente)



O presidente da APAE de São Luís Sebastião Vanderlaan Rolim entre os alunos empossados para seus novos cargos na Escola Eney Santana

# O IMPARCIAL

## O JORNAL MAIS ACESSADO DO MARANHÃO





O renomado chef maranhense Rafael Bruno pilotou um típico jantar com culinária local

## Road Show da Cultura Maranhense leva para Portugal os encantos do Maranhão

O melhor da cultura do estado do Maranhão esteve em exposição itinerante em Portugal, no evento Road Show da Cultura Maranhense, que aconteceu nas cidades de Coimbra e Lisboa, entre os dias 25 e 26 passados. O evento faz parte da Lei Estadual de Incentivo à Cultura com o patrocínio do Grupo Mateus e a Secretaria de Estado do Turismo, marcou presença por meio de seu secretário adjunto Hugo Paiva, que ministrou para os presentes uma capacitação sobre o destino Maranhão, revelando as maravilhas da cultura local. Hugo afirmou que “as características históricas e culturais da capital maranhense são muito próximas a Portugal, mas temos também paisagens completamente diferentes, como os Lençóis Maranhenses. O estado recebe turistas o ano todo, o público português, quando chega ao Maranhão, se sente em casa”. O ponto alto da programação foi o jantar, na terça-feira (25), no Hotel Vila Galé Coimbra, executado pelo chef Rafael Bruno, com menu especial que faz questão de destacar a pluralidade da gastronomia da região. O chef, que é Embaixador da Gastronomia do Maranhão e do Nordeste, elaborou um menu para que o público português sinta os sabores típicos da região. “Os insumos utilizados vem de biomas únicos, de algumas áreas da Mata dos Cocais, do cerrado, da Amazônia. Destaque para o icônico arroz de cuxá, acompanhado de peixe pedra aromatizado com coco babaçu. O jantar vai ser finalizado com mousse de bacuri servido com chocolate Tapuío, uma atração à parte”, observa o chef, acrescentando que vai servir café de babaçu, “deixando um gostinho de quero mais para os portugueses, o que com certeza aquecerá seus corações.” No fim do evento, o público fez uma viagem ao Maranhão com a apresentação musical comandada por Breno Bghost.



Maranhão mostrou por que é um dos principais destinos do turismo para o Brasil e o Mundo. O evento Road Show da Cultura Maranhense teve a presença de ilustres convidados em Coimbra, cidade de Portugal.



Se quiser falar, diga bem do seu candidato, mas evite falar mal do outro. A ofensa pode iniciar sem que os lados percebam (Imagem: istock)

## Cinco dicas para manter seu voto firme sem brigar com a família

William Sanches, terapeuta e especialista em comportamento humano, explica maneiras de impor respeito em meio a discussões sobre candidatos

Não é de agora que as eleições deixam os ânimos mais exaltados. Porém, este foi um ano bastante peculiar quando o assunto é a escolha do candidato à presidência do Brasil e chegou a trazer à tona cenas de violência e agressividade entre eleitores de partidos distintos.

O terapeuta e especialista em comportamento humano William Sanches lembra que é um momento de pôr o pé no freio quando as brigas iniciarem e fazer o possível para manter relações respeitadas. Para isso, ele enumerou cinco dicas básicas e, ao mesmo tempo, cruciais:

**1 – Primeira coisa é estabelecer regras internas: até onde estou disposto a ir com minha opinião. Da mesma forma, até onde vou aceitar a opinião do outro sem tirar a minha paz.**

**2 – Seja educado a ponto de “sair de perto” quando o assunto for esse. Ou simplesmente dizer “prefiro não falar sobre esse assunto”.**

**3 – Você pode falar “meu voto já está decidido” sem precisar dizer qual é. Afinal, ele é secreto e ninguém é obrigado a revelar. Está tudo bem falar “não” para quem questiona. Quem ama também fala não.**

**4 – Se quiser falar, diga bem do seu candidato, mas evite falar mal do outro. A ofensa pode iniciar sem que os lados percebam. Se eles discordarem de algo, passe batido. A opinião deles é algo externo, não representa quem você é muito menos sua decisão de voto. Seja firme e gentil ao mesmo tempo.**

**5 – Sempre quando for usar alguma fala a favor de seu candidato, deixe claro o quanto a amizade, o amor e o respeito por seus familiares é importante, acima de qualquer opinião. Inicie suas frases sempre ressaltando isso.**

### Evite provocações

“Evite também colocar provocações no grupo da família, figurinhas e, principalmente, fake news. Tome muito cuidado com notícias que você passa para a frente. Às vezes, você está num ânimo tão grande de convencer o outro de que o seu candidato é melhor, que acaba colocando nos grupos aquelas mensagens que estão mantendo os valores falsos de um outro candidato e que você nem sabe se são verdade”, orienta.

Outro ponto muito importante ressaltado por Sanches: não passe para frente notícias ruins do outro candidato, porque querer mostrar ao outro que você está certo e ele errado só vai levar a mais brigas e discussões. “E nada disso vale a pena. Nós estamos em um momento que precisamos pesquisar, olhar a fundo e escolher um bom candidato. Porque se você não quer porcaria na sua vida, se você não quer briga na sua vida, não quer ter problemas, não coloque problema nas urnas. Pesquise, estude e escolha o melhor de acordo com os seus valores, com os resultados que ele já deu ou te propõe a dar”, completa.

Ele também destaca que atacar o candidato de outra pessoa fervorosamente em uma discussão pode ser também um ataque aos próprios valores daquela pessoa, algo que é muito forte e pessoal de cada um. Para esses momentos, ele indica sempre iniciar a frase dizendo o quanto ama e respeita o outro, incluindo sua decisão política. “Pode parecer difícil, mas se você achar muito complicado ou que tem um muro muito grande aí, é porque o seu ego está muito elevado. Bem, você tem razão na sua decisão, mas a minha eu fico com o que eu acho melhor. Então, eu dou ao outro o direito de ser quem ele é, mas a mim eu dou o direito de permanecer sendo quem eu sou e isso é o respeito. Aí você derruba aquele muro que está entre as duas opiniões. E o limite é exatamente o qual eu mantenho meu respeito e respeito você”, finaliza.

A VERDADEIRA  
VIAGEM MUSICAL  
NAS ONDAS  
DO RÁDIO!



Nova FM SLZ 93.1

NOVA<sup>FM</sup>  
93.1

