

## Maranhão recebe viaturas e equipamentos para ampliar ações de combate à violência contra mulher



Com a presença do governador Carlos Brandão e do ministro da Justiça e Segurança Pública, Flávio Dino, foi lançada a nova edição do Programa Nacional de Segurança Pública com Cidadania - Pronasci 2 no Maranhão. A cerimônia foi realizada nesta quarta-feira (26), na Casa da Mulher Brasileira, no Jaracati, em São Luís, e marca a retomada do programa federal que oferece apoio aos Estados para garantir mais direitos e cidadania, com foco na segurança pública



No terceiro dia da greve dos Rodoviários, os ônibus semiurbanos voltaram a circular na região metropolitana de São Luís. A paralisação continua na capital maranhense

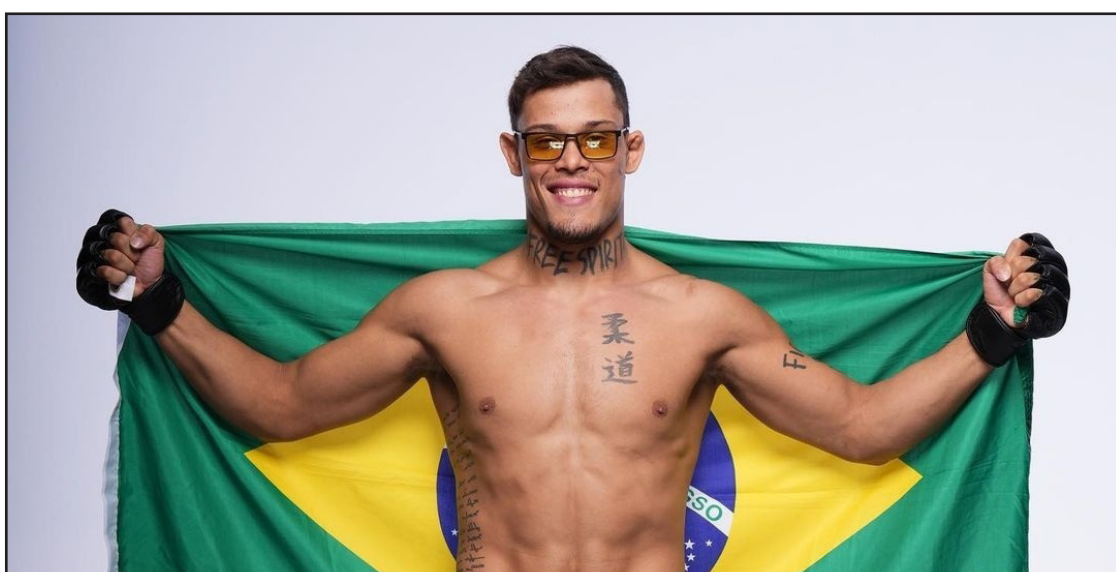

### UFC: Caio Borralho vai buscar a 4ª vitória

inda invicto no UFC, o maranhense Caio Borralho vive momentos de expectativa para o confronto deste sábado (29) contra o polonês Michal Oleksiejczuk. A luta será disputada em Los Angeles (EUA) por volta das 22h (de Brasília) e será mostrada ao vivo plataforma UFC Fight Pass. Convém lembrar que o canal Combate não deverá transmitir o evento.

### Zeca Baleiro abrirá a Ópera da Serra da Capivara

**BASTIDORES**  
Raimundo Borges  
bastidores@oimparcial.com.br



### São Luís e suas eleições

A história das eleições de São Luís forma um roteiro carregado de emoções, surpresas e protagonistas que se projetam em determinado pleito e depois somem na intrínseca política da denominada Ilha Rebelde.



## É hora de acalmar nossas crianças

**ESTER CHAPIRO**

é psicopedagoga, Especialista em desenvolvimento humano, educadora, Coach, analista comportamental,

É fato que os últimos noticiários sobre a violência nas escolas foram aterroizantes e ameaçadores para toda a sociedade. Eles impactam profundamente as crianças, gerando medo e ansiedade. É preciso dialogar com as famílias e profissionais de ensino para evitar o pânico descontrolado. Carecemos de crianças tranquilas e saudáveis para se relacionar e aprender.

Para ajudar no controle da situação e amenizar o sofrimento, é fundamental mostrar à criança que ela pode contar com o seu apoio. Deixe claro que você está disponível para ouvir, confortar e ajudá-la a lidar com suas preocupações. Encoraje-a a expressar seus sentimentos e preocupações e valide-os, tranquilizando-a.

Tente manter a normalidade em casa e na escola. Tenha uma rotina diária,

com horários definidos para ir à escola e fazer as atividades habituais. Isso contribui para reduzir a ansiedade das crianças. Sempre que possível evite falar coisas que colaborem para aumentar o medo. Cuide de você e de sua saúde mental. Se o adulto não recuperar a sensação de segurança, não conseguirá transmiti-la para quem precisa.

Busque conversar sobre o que pode estar perturbando a criança e ouça suas preocupações. Tente explicar de forma honesta e mais clara possível o que aconteceu e esteja aberto para responder a quaisquer perguntas que possam surgir. Evite dar mais informações do que elas precisam ou podem lidar. Os pequenos possuem medos diferentes dos adultos.

O medo excessivo é desproporcional ao perigo real, ele prejudica a alimentação, o sono, a interação social ou o desenvolvimento. Pode causar comportamentos regressivos, como voltar a usar chupeta, voltar a querer dormir com os pais, etc. Provocar tremores, choros, tonturas, dificuldade respiratória, irri-

tabilidade excessiva e outros sintomas corporais e ainda, pode também gerar comportamentos obsessivos e/ou compulsivos, como criar rituais repetitivos para se proteger, se preocupar demais com detalhes, entre outros.

Ressalte que há muitas medidas de segurança sendo adotadas na escola para manter a segurança: como muros altos, portões fechados e até a presença de guardas e câmeras de segurança.

Se perceber que a criança está muito assustada, ofereça algo para distraí-la e ajudá-la a se sentir mais no controle da situação. Proponha atividades divertidas e relaxantes, como desenhar, colorir e brincar.

O medo em excesso paralisa! A maneira de lidar com o medo de uma criança pode ter um impacto significativo em como ela sente sobre si mesma e sobre o mundo. Caso você note que ela tem medo excessivo a ponto de comprometer seu bem-estar emocional, considere consultar um profissional de saúde mental.

## O alerta para o Brasil

**CIDA BARBOSA**

O Fundo das Nações Unidas para a Infância (Unicef) fez um alerta sobre o imenso perigo que ronda o Brasil: entre 2019 e 2021, 1,6 milhão de crianças não receberam nenhuma dose da vacina contra a poliomielite, a chamada paralisia infantil. Nesse período, a mesma quantidade de meninos e meninas também não foi imunizada com a DTP, contra difteria, tétano e coqueluche. Os dados estão no relatório "Situação Mundial da Infância 2023: para cada criança, vacinação", divulgado na semana passada.

O levantamento do Unicef também mostra que houve queda de 10 pontos percentuais na percepção do brasileiro sobre a importância e a confiança nas vacinas. Antes da pandemia, 99,1% confiavam nos imunizantes para crianças. Esse número baixou para 88,8% após a crise sanitária.

Entre os motivos para a desconfiança, estão as fake news, o movimento an-

tivacina, os ataques à ciência e a postura criminosa de autoridades públicas que, nos últimos quatro anos, ora partiam para a ofensiva contra os imunizantes, ora emitiam sinais dúbios a respeito deles. Por consequência, faltaram campanhas massivas em prol da imunização. Outros fatores foram a pandemia da covid-19 e a impressão, de parte da população, de que as doenças não oferecem mais perigo.

É estarecedor que o Brasil tenha chegado a esse ponto. Justamente um país que sempre foi exemplo de vacinação, agora deixa crianças correrem risco de sofrer com sequelas graves e irreversíveis ou até de perderem a vida por doenças evitáveis. Repito: doenças evitáveis, para as quais há proteção, e gratuita.

O Unicef pede ao governo brasileiro que, em curto e médio prazos, invista na ampliação das coberturas vacinais em todos os estados e municípios, em um esforço conjunto "para que todas as cidades retomem o patamar de mais de

95%, recomendado pela Organização Mundial da Saúde (OMS)". Também destaca a urgência de se "encontrar e vacinar cada um dos 1,6 milhão de crianças que ficaram para trás e não receberam nenhuma vacina contra a pólio ou a DTP, entre 2019 e 2021, e também aquelas que perderam outras vacinas do calendário ou estão com doses atrasadas".

Felizmente, a nova gestão do Ministério da Saúde colocou a imunização como prioridade. Com o Movimento Nacional pela Vacinação — conjunto de ações lançado em fevereiro —, a pasta busca recuperar a confiança da população nas doses e retomar a cultura da imunização.

É missão que cabe a todos nós atender a esse chamamento, levando crianças e adolescentes para serem protegidos. Aproveitemos para colocar em dia nossos próprios cartões de vacina. A mobilização de todo o país tem o poder de evitar uma tragédia.

### EDITORIAL

## Projetos ameaçam direitos indígenas

Líderes de cerca de 200 povos indígenas participam, desde segunda-feira, do 19º Acampamento Terra Livre (ATL), na Esplanada dos Ministérios. O tema deste ano é Demarcação de Terras, Futuro e Democracia. Em quase 35 anos, desde a promulgação da Constituição de 1988, os sucessivos governos não cumpriram o prazo fixado de cinco anos para a demarcação das terras indígenas do país. A definição e fiscalização desses territórios pelos órgãos públicos encarregados de preservar o patrimônio natural do país têm sido postergados e negligenciados. Não à toa, invasões e violência contra as comunidades originárias são constantes.

Em mais de 30 anos, foram demarcadas e homologadas só 487 das 725 terras indígenas. Outras 600 encontram-se sem nenhuma providência. A maioria das terras está na Amazônia Legal. No total, as áreas ocupam 13,8% do território nacional e abrigam em torno de 1,6 milhão de indígenas, segundo estimativa do Censo, do Instituto Brasileiro de Geografia e Estatística (IBGE). No mesmo período, o desmatamento nessas áreas totalizaram 1,6%, o que reforça o entendimento de que os povos originários são guardiões do meio ambiente. Mas tanto as terras legalizadas ou em processo de demarcação estão ameaçadas pelas invasões de garimpeiros e grileiros.

Hoje, o crime organizado chegou às aldeias, dizimando os grupos, como ficou constatado nas terras indígenas Kayapó e Mundurucu, no Pará, e Yanomami, em Roraima — áreas mais afetadas pelo garimpo criminoso. Em 35 anos, a mineração ilegal na Amazônia Legal passou de 7,45 km² para 102,16 km², aumento de 1.217%. Além das vidas indígenas perdidas, o Estado tem sido leniente com os predadores do patrimônio natural. Perdas de valor incalculável.

**PUBLICIDADE**

Mas não só isso motiva a mobilização dos líderes indígenas em Brasília. Eles querem que o governo acelere a demarcação das terras indígenas, a fim de que haja "futuro" para suas comunidades". No Congresso Nacional tramitam mais de 100 projetos que impactam negativamente os direitos dos povos originários. Um deles trata da revisão do Estatuto dos Povos Indígenas, que abre as reservas à mineração, apesar de todos os danos que a atividade causa ao meio ambiente e, sobretudo, à vida dos indígenas. Os líderes têm enorme preocupação com o PL 490. Para a Articulação dos Povos Indígenas do Brasil (Apib), organizadora do acampamento, a proposição equivale a uma "tentativa de genocídio", pois inviabilizaria a demarcação das terras dos povos originários, por incorporar a tese do marco temporal.

O marco temporal é uma tese de um grupo de juristas, sob apreciação do Supremo Tribunal Federal (STF). O julgamento da tese foi suspenso em setembro de 2021, e será retomado em junho próximo pelo Supremo Tribunal Federal (STF). Ela foi construída a partir do embate entre o governo de Santa Catarina e o povo Xokleng por uma área da Terra Indígena Ibirama-Laklãnô. Os autores da tese defendem que os indígenas só teriam direito às terras que ocupavam quando da promulgação da Constituição de 1988.

Se aceita pela Alta Corte e aprovado pelo Congresso, haverá uma radical mudança na política de demarcação das terras indígenas. As comunidades originárias terão de provar que ocupavam a área antes da promulgação da Carta Magna, em 5 de outubro de 1988. Uma lógica considerada perversa, uma vez que a presença dos povos indígenas foi constatada pelos colonizadores nos primeiros anos do século 16 e muitos grupos foram forçados a se deslocar dos seus territórios.

Alterar ditames constitucionais dos povos indígenas significará a supressão dos direitos conquistados por eles durante a Assembleia Constituinte, o mais expressivo marco da redemocratização do país. Como guardiões das florestas, eles prestam um serviço ambiental ao Brasil e ao mundo. Suprimir seus direitos, sinaliza às parcelas minoritárias da sociedade que elas estão excluídas do princípio de que todos os brasileiros são iguais perante a lei, abrindo brechas a todas as formas de segregação incompatíveis com valores civilizatórios e democráticos do país.

**O IMPARCIAL**

**EMPRESA PACOTILHA SA**

Rua Assis Chateaubriand, 01 - Renascença II  
São Luís - Maranhão - CEP 65075-670

**Pedro Freire**

Diretor-Presidente  
pedrofreire@oimparcial.com.br

**Raimundo Borges**

Diretor de Redação  
borges@oimparcial.com.br

**Patrícia Freire**

Gerente Financeira  
patriciafreire@oimparcial.com.br

**Celio Sergio**

Superintendente de Produção  
celiosergio@oimparcial.com.br

GOVERNO DO MARANHÃO

# Brandão: combate à violência contra mulher

O governador Carlos Brandão reafirmou o compromisso do governo no combate ao feminicídio e preservação da segurança pública.

Com a presença do governador Carlos Brandão e do ministro da Justiça e Segurança Pública, Flávio Dino, foi lançada a nova edição do Programa Nacional de Segurança Pública com Cidadania – Pronasci 2 no Maranhão. A cerimônia foi realizada nesta quarta-feira (26), na Casa da Mulher Brasileira, no Jaracati, em São Luís, e marca a retomada do programa federal que oferece apoio aos Estados para garantir mais direitos e cidadania, com foco na segurança pública.

Na ocasião, foram entregues equipamentos que fortalecerão o trabalho realizado pelo Sistema de Segurança Pública, sobretudo para o combate à violência contra a mulher. O Maranhão recebeu 16 viaturas: seis para a Patrulha Maria da Penha; quatro para Delegacias da Mulher de São Luís, Imperatriz, Codó e Chapadinha; quatro veículos, do tipo caminhonete 4x4, para reforçar o policiamento ostensivo; e mais dois veículos para a Secretaria de Estado de Administração Pe-

nitenciária (SEAP). Também foram entregues itens de segurança, como fardamento, cartuchos, adaptadores de coldre, dentre outros materiais, além de drones e armamento para as forças policiais.

O governador Carlos Brandão reafirmou o compromisso do governo no combate ao feminicídio e preservação da segurança pública. “Cada dia que passa a gente vem investindo na segurança do nosso estado. Quero aproveitar para informar que no próximo mês vamos inaugurar uma Casa da Mulher Maranhense em Caxias. E quero também comunicar que nossa intenção é levar a Casa da Mulher a cada uma das regionais. São dezenove regionais, vamos começar por Caxias e queremos estender a todos as regionais”, declarou.

Brandão também ressaltou a importância das parcerias para o desenvolvimento das políticas públicas. Ele frisou que o Governo do Maranhão está de mãos dadas com o Governo Federal para trabalhar pelo bem-estar

da população. “Essa parceria do Governo do Estado com o Governo Federal é importante. Eu venho defendendo isso desde o início: a unidade entre os governos federal, estadual e municipal. Hoje [26] estamos recebendo algumas viaturas do Governo Federal, através do Ministério da Justiça liderado aqui pelo ministro Flávio Dino. Eu não tenho dúvida que é uma ação que vai fortalecer a segurança”, pontuou. O ministro da Justiça e Segurança Pública, Flávio Dino, ressaltou a importância do Pronasci, que foi criado em 2007 e retomado este ano pelo presidente Luiz Inácio Lula da Silva.

“Estamos entregando viaturas, porque a violência contra a mulher ganhou proporções inaceitáveis no Brasil. Porque infelizmente esse paradigma do ódio contaminou até os lares. Nós estamos aqui fortalecendo portanto esse equipamento que nos foi concedido pela queridíssima presidenta Dilma Rousseff e que eu tive a honra de inaugurar.”, observou o ministro.

## Dino: R\$ 250 milhões para auxiliar os estados



GOVERNADOR CARLOS BRANDÃO E MINISTRO FLÁVIO DINO DURANTE LANÇAMENTO DO PRONASCI 2 NO MARANHÃO

A parceria do Governo Federal com o Governo do Maranhão também foi destacada pelo secretário de Estado da Segurança Pública, Maurício Martins. “Essa retomada da parceria com o Governo Federal é um momento importante, principalmente pela parceria firmada entre o Governo do Maranhão, através do governador Carlos Brandão e do ministro da Justiça, Flávio Dino. É importante na medida em que traz recursos para a segurança pública, para o estado, em benefício do cidadão maranhense. O Estado não tolera atos contra as mulheres, então são investimentos que serão utilizados no combate à violência contra a mulher”, frisou.

A secretária de Estado da Mulher, Abigail Cunha, informou que as entregas realizadas pelo Pronasci 2 fortale-

cem a rede de proteção à mulher no Maranhão. “São equipamentos importantes que vão agregar ao trabalho da rede de proteção para as nossas mulheres que são vítimas de violência doméstica e familiar e também no combate ao feminicídio. Enfim, é de suma importância essa parceria e a gente vê a sensibilidade do ministro Flávio Dino e do governador Carlos Brandão com a pauta da mulher, com as políticas públicas para as mulheres, principalmente no combate à violência e na autonomia econômica”, comentou.

Também presente no evento, a diretora da Casa da Mulher Brasileira, Susan Lucena, lembrou da necessidade de reforçar as políticas públicas e falou sobre o impacto do Pronasci 2

para as ações já desenvolvidas no Maranhão.

“O Governo do Maranhão tem sempre tomado a frente no enfrentamento à violência contra as mulheres. Nos últimos anos, a gente tinha uma ineficiência do Governo Federal por não destinar recursos para políticas para as mulheres, o que resultou inclusive no aumento dos feminicídios em todo o país. Com essas ações do Pronasci, podemos descentralizar mais os serviços, garantir o acesso das mulheres a políticas públicas, além da celeridade das medidas protetivas e da apuração de denúncias”, informou a diretora Susan Lucena.

A cerimônia de lançamento do Pronasci 2 no Maranhão foi acompanhada por diversas autoridades das esferas federal, estadual e municipal.

## BASTIDORES

Raimundo Borges  
bastidores@oimparcial.com.br



## Reversos históricos

O Maranhão foi o estado em que Jair Bolsonaro, nos quatro anos de governo, recebeu o mais duro confronto nas redes sociais e em outros meios de expressão, por parte de um governador. Ele transitou pelo Maranhão, entrando e saindo por Imperatriz ou São Luís, mas sem botar os pés no Palácio dos Leões. Também Flávio Dino não deixou por menos. Cumpriu o mandato inteiro sem participar de encontro no Planalto com o presidente da República, que o chamou – de forma pejorativa e xenofóbica – dentre outras coisas, de “Paraíba”. Em outubro de 2020, Bolsonaro fez inauguração do trecho da BR-135 em Perizes, mas sequer convidou o governador a se fazer presente.

Em outras duas ocasiões, Bolsonaro veio do Maranhão, mas sempre sem manter contato com Flávio Dino, preferindo o então senador Roberto Rocha. Quando foi deputado federal, de 2007 a 2011, Flávio Dino já marcava posição no flanco esquerdo da Câmara contra o extremismo de direita do deputado Jair Bolsonaro. Agora, no entanto, a relação do governo federal com o Maranhão deu uma cambalhota. Está num patamar de expectativas tão animadoras quanto em 1985, quando José Sarney assumiu a Presidência. Já hoje, ao tempo em que Bolsonaro é investigado pela Polícia Federal, Dino é o chefe dela.

Dino tornou-se ministro da Justiça e um dos quadros mais influentes da Explanada dos Ministérios em Brasília neste começo do governo Lula. Enquanto atua fortemente no olho do furacão da política brasileira, o senador licenciado segue no governo, sem mostrar que a relação dele com o governador Carlos Brandão está erodindo. Longe, portanto, de se comparar a um rompimento. Os dois se reuniram esta semana em São Luís, em agenda de trabalho sobre o reforço na política de segurança da mulher, assim como estiveram juntos no aniversário de 93 anos do ex-presidente José Sarney. Carlos Brandão, filiado ao mesmo PSB de Dino, é um expert na política maranhense e nacional. Como 2023 não é ano eleitoral, o governador está mais à vontade para conduzir sua programação de obras, distante de ligação com o processo eleitoral. Cauteloso e fiel aos compromissos de campanha, Brandão não dá ouvido à boataria que invade as mídias eletrônicas, falando em rompimento com Dino. Os dois sabem que o Maranhão não pode perder o rumo que tomou desde 2014, com programas de governo que se integram e se fortalecem em busca de uma chance ao desenvolvimento. Com uma pobreza lastreada secularmente em administrações descontínuas, chegou o momento de repensar o Maranhão, envolvendo suas lideranças empresariais e políticos de todas as fontes ideológicas, para permitir que as ações de governo atinjam o seu verdadeiro sentido. Brandão promete levar a Universidade Estadual para todos os municípios, com tecnologia à distância. Concomitantemente, o governador vai fazer chegar a cada cidade, em parceria com os municípios, as escolas militares donas dos melhores indicadores onde se fazem presentes. O fardamento militar será fabricado em Pedrinhas, pelos internos, que ganham uma profissão, renda e redução da pena.

### Campo agrícola

O governador Carlos Brandão decidiu priorizar o fortalecimento da agricultura familiar, ajudando-a sair do secular estágio de subsistência. A roça de “toco”, do chão queimado, já vê, aqui e acolá, a mecanização do trator mostrando resultados.

### Exorcizando

Em Fortaleza (CE), onde lançou o Programa Nacional de Segurança Pública e Cidadania, Dino disse que Deus criou a internet e o diabo e meteu no meio. Em tom de convocação, o ministro soltou a frase: “Vamos exorcizar esses seres do mal”.

### Destoando

O PL, do deputado Josimar do Maranhãozinho e do ex-presidente Jair Bolsonaro votou contra a urgência ao projeto de combate a fake news. Cerca de 79 dos 85 deputados do PL e do Novo, votaram contra. Os evangélicos, também.

### “Foi Satanás que inventou os grupos de WhatsApp”

Do ministro da Justiça e Segurança Pública, Flávio Dino, para quem o aplicativo é uma das fontes mais populares de fake news e outras barbaridades na internet.

### Nó cego

A disputa na OAB-MA pelo emprego vitalício, de desembargador no Tribunal de Justiça está dando o que falar. O advogado Márcio Almeida conseguiu uma liminar na Justiça Federal, que travou o andamento da escolha do magistrado, pelo quinto constitucional.

São Luís, sexta-feira, 28 de abril de 2023

## SEGURANÇA

## Cappelli anuncia 29 exonerações no GSI

Segundo ministro interino, medida é parte de "processo de renovação da pasta determinada pelo presidente Luiz Inácio Lula da Silva"

Ricardo Cappelli, ministro interino do Gabinete de Segurança Institucional (GSI), anunciou, nesta quarta-feira (26/4), a exoneração de 28 militares e um civil, entre eles estão três dos quatro secretários nacionais que atuavam na pasta.

"A medida faz parte do processo de renovação da pasta determinada pelo presidente Luiz Inácio Lula da Silva", disse em nota.

Cappelli afirmou na última segunda (24/4) que o presidente Lula resolveu acelerar a renovação do quadro de servidores e que 35% da equipe já havia passado pela mudança.

O ministro interino também explicou que trabalha para antecipar o resultado de uma sindicância aberta no GSI que busca apurar a participação de servidores nas invasões aos prédios-sede dos Três Poderes, no dia 8 de janeiro. O prazo para a finalização deste processo é no dia 30 de maio.

Cappelli foi nomeado na última quarta (19/4), substituindo o general



CAPPELLI DISSE QUE TRABALHA PARA ANTECIPAR O RESULTADO DE SINDICÂNCIA NO GSI

Gonçalves Dias, que pediu demissão após a divulgação de um vídeo do dia 8 de janeiro, em que aparece circulan-

do entre terroristas durante a invasão do Palácio do Planalto naquele dia.

## NOVO MAQUINÁRIO

## Brandão entrega equipamentos para fortalecer a agricultura familiar do Maranhão

O Governo do Maranhão fez a entrega de caminhões e trator para agricultores familiares do estado. A medida tem como objetivo fortalecer o setor, garantindo o transporte e comercialização dos produtos cultivados. A solenidade de entrega aconteceu nesta quinta-feira (27) no Palácio Henrique de La Rocque.

Os benefícios chegaram os municípios de Arari, Pimenteiro, Rosário, São Domingos do Azeitão e Itapecuru-Mirim. Durante a solenidade, o governador Carlos Brandão destacou a importância de ações de fortalecimento da agricultura familiar no Maranhão.



"Esses equipamentos que dispinibilizamos hoje vão ajudar muito a agricultura familiar. Nós temos um programa forte de apoio ao setor para valorizar o homem do campo. Além dos equipamentos, nosso governo também faz a entrega de títulos de terra, de sementes selecionadas, kits de irrigação, garantimos assistência técnica e também injetamos recursos por meio do Procaf [Programa de Compras da Agricultura Familiar] e do PAA [Programa de Aquisição de Alimentos], que são programas para a compra da produção. Enfim, são diversas ações que integradas garantem a sustentabilidade do setor, afinal, 70% do que nós consumimos na nossa casa vem da agricultura familiar", informou.



Os veículos foram adquiridos por meio da Companhia de Desenvolvimento dos Vales do São Francisco e do Parnaíba (Codevasf) com recursos de emenda parlamentar de 2022 destinada pelo ex-deputado federal e atual secretário de Estado de Agricultura Familiar, Bira do Pindaré.

"No Maranhão, 40% da população vive de atividades rurais e precisa de apoio para desenvolver todo o seu potencial e uma forma de fazer isso é por meio da entrega de equipamentos que fortaleçam o trabalho no campo, pois este setor é estratégico para o fortalecimento econômico e cultural do nosso estado. Fortalecendo a agricultura familiar, o Governo do Estado gera emprego e renda e fortalece a economia circular nos municípios", afirmou Bira do Pindaré.

Os quatro caminhões foram entregues para sindicatos de trabalhadores rurais dos municípios de Arari, Pimenteiro, Rosário e São Domingos do Azeitão. Com os veículos, os agricultores familiares poderão transportar sua produção com mais facilidade, ampliando suas vendas e a renda familiar. Além disso, eles reduzirão seus custos, já que não precisarão pagar frete. Desta forma, o preço ao consumidor final também ficará mais atrativo.

Já o trator foi entregue para o Sindicato dos Trabalhadores Rurais de Itapecuru-Mirim. "Esse equipamento vai ser de grande utilidade para a nossa produção, então, vai ajudar bastante no fortalecimento da agricultura do nosso município, aumentando a renda dos produtores", disse Joselma Ferreira dos Santos, presidente do sindicato.

ESTADO DO MARANHÃO  
PREFEITURA MUNICIPAL DE GOVERNADOR  
EUGÊNIO BARROS - RUA 12 DE OUTUBRO, 635 - CENTRO  
CNPJ Nº: 06.101.117/0001-48

AVISO DE LICITAÇÃO  
PREGÃO ELETRÔNICO Nº 016/2023

O MUNICÍPIO DE GOVERNADOR EUGÊNIO BARROS-MA, POR SUA SECRETARIA DE ADMINISTRAÇÃO PLANEJAMENTO E FINANÇAS, LOCALIZADA NA AVENIDA 11 DE MARÇO, S/N-CENTRO, NESTA CIDADE DE GOVERNADOR EUGÊNIO BARROS - MARANHÃO, TORNA PÚBLICO, PARA CONHECIMENTO DOS INTERESSADOS QUE NO DIA 27 DE ABRIL DE 2023, ÀS 14H00 MIN, REALIZARÁ LICITAÇÃO NA MODALIDADE PREGÃO ELETRÔNICO, DO TIPO MENOR PREÇO, TENDO POR OBJETO: CONTRATAÇÃO DE EMPRESA PARA EVENTUAL AQUISIÇÃO DE PEÇAS PARA POÇOS, VISANDO ATENDER AS DEMANDAS DO MUNICÍPIO DE GOVERNADOR EUGÊNIO BARROS-MA, CONFORME ESPECIFICAÇÕES CONSTANTES NO PROJETO BÁSICO, NOS TERMOS DA LEI Nº 10.520/02 E SUBSIDIARIAMENTE A LEI Nº 8.666/93 E SUAS ALTERAÇÕES E SUAS ALTERAÇÕES. EDITAL E SEUS ANEXOS ESTÃO À DISPOSIÇÃO DOS INTERESSADOS NO ENDEREÇO SUPRA DE 2ª A 6ª FEIRA NO HORÁRIO DE 07:30 AS 13:30 HORAS. SITE WWW.BLL.ORG.BR.E ATRAVÉS DO E-MAIL: LICITACAO@GEB@GMAIL.COM.

Governador Eugênio Barros - MA, 14 de abril de 2023.  
Márcio Irla de Sousa Cortez  
Pregoeiro Municipal

**Fértus Logística Ltda.**  
CNPJ nº 05.593.156/0001-47 - NIRE nº 21.200.793.281

Ata de Reunião de Sócios Realizada em 11 de Abril de 2023

Data, Hora e Local: Realizada ao 11 dia do mês de abril de 2023, às 10 horas, na sede da Fértus Logística Ltda., na cidade de São Luís, Estado de Maranhão, na Rua de Nazaré, nº 356, 4º andar, sala 46, Edifício Sulacap, Centro, CEP nº 65010-410 ("Sociedade").

Convocação e Presença: Dispensadas as formalidades de convocação, nos termos do art. 1.072, parágrafo 2º, da Lei nº 10.406, de 10 de janeiro de 2002, tendo em vista o comparecimento de sócios representando a totalidade do capital social da Sociedade. Formalidades Legais: A presente ata atendeu a todas as formalidades exigidas pela legislação em vigor. Mesa: Presidente: Eduardo Spagnuolo; Secretário: André Micheloni Spagnuolo. Ordem do Dia: Deliberar sobre a proposta de redução de capital social da Sociedade. Deliberação: Os sócios, por unanimidade de votos e sem quaisquer ressalvas ou restrições, aprovaram a redução de capital social da Sociedade no valor de R\$ 780.000,00 (setecentos e oitenta mil reais), dividido em 78.000 (setenta e oito mil) quotas, no valor nominal de R\$ 10,00 (dez reais) cada uma, por considerá-lo excessivo em relação ao objeto social da Sociedade, nos termos do art. 1.082, II, do Código Civil, mediante o cancelamento e a extinção de 78.000 (setenta e oito mil) quotas representativas do capital social da Sociedade, com valor nominal de R\$ 10,00 (dez reais) cada uma, distribuídas entre os sócios da forma abaixo descrita, correspondentes à parcela não integralizada do capital social da Sociedade e, portanto, não ensejando qualquer direito de restituição aos sócios: a. R\$ 318.250,00 (trezentos e dezoito mil duzentos e cinquenta reais), equivalentes a 31.825 (trinta e uma mil oitocentas e vinte e cinco) quotas, no valor de R\$ 10,00 (dez reais) cada, de titularidade do sócio Eduardo Spagnuolo; b. R\$ 296.750,00 (duzentos e noventa e seis mil setecentos e cinquenta reais), equivalentes a 29.675 (vinte e nove mil seiscentos e setenta e cinco) quotas, no valor de R\$ 10,00 (dez reais) cada, de titularidade do sócio Espólio de Manoel André Spagnuolo; e c. R\$ 165.000,00 (cento e sessenta e cinco mil reais), equivalentes a 16.500 (dezesesseis mil e quinhentas) quotas, no valor de R\$ 10,00 (dez reais) cada, de titularidade do sócio Espólio de Carlo Barbieri. Os sócios consignam que a redução de capital social ora deliberada só se tornará eficaz após decorrido o prazo legal de 90 (noventa) dias para manifestação dos credores, contados da data de publicação da presente ata, nos termos do § 1º e 2º do Art. 1.084 do Código Civil, desde que (i) não haja oposição de qualquer credor; ou (ii) caso haja oposição de credores, a Sociedade comprove o pagamento da dívida ou o depósito judicial do respectivo valor. Os sócios consignam, ainda, que após efetivada a redução ora deliberada, o capital social da Sociedade passará para o valor total de R\$ 220.000,00 (duzentos e vinte mil reais), dividido em 22.000 (vinte e duas mil) quotas, com valor nominal de R\$ 10,00 (dez reais) cada uma, totalmente subscritas e integralizadas em moeda corrente nacional, distribuídas entre os sócios da seguinte forma: a. 5.175 (cinco mil cento e setenta e cinco) quotas, no valor total de R\$ 51.750,00 (cinquenta e um mil setecentos e cinquenta reais), de titularidade do sócio Eduardo Spagnuolo; b. 4.825 (quatro mil oitocentas e vinte e cinco) quotas, no valor total de R\$ 48.250,00 (quarenta e oito mil duzentos e cinquenta reais), de titularidade do sócio Espólio de Manoel André Spagnuolo; c. 2.000 (duas mil) quotas, no valor total de R\$ 20.000,00 (vinte mil reais), de titularidade do sócio Espólio de Carlo Barbieri; e d. 10.000 (dez mil) quotas, no valor total de R\$ 100.000,00 (cem mil reais), de titularidade do sócio Maurício Ferreira da Rosa Sampaio; Ficam os administradores da Sociedade Eduardo Spagnuolo e Maurício Ferreira da Rosa Sampaio autorizados a praticarem todos os atos necessários à efetivação das deliberações propostas e aprovadas pelos sócios da Sociedade. Encerramento: Nada mais havendo a ser tratado, foi encerrada a presente Reunião de Sócios, da qual se lavrou a presente Ata que, depois de lida e aprovada, foi por todos assinada de forma eletrônica. Mesa: Presidente: Eduardo Spagnuolo; Secretário: André Micheloni Spagnuolo; Sócios presentes: Eduardo Spagnuolo; Espólio de Manoel André Spagnuolo (neste ato representado por sua inventariante Adriana do Amaral Micheloni), Espólio de Carlo Barbieri (neste ato representado por sua inventariante Sônia Maria Barbieri) e Maurício Ferreira da Rosa Sampaio. São Luís, 11 de abril de 2023. Mesa: Eduardo Spagnuolo - Presidente da Mesa; André Micheloni Spagnuolo - Secretário da Mesa. Sócios: Maurício Ferreira da Rosa Sampaio; Eduardo Spagnuolo; Espólio de Manoel André Spagnuolo - p. Adriana do Amaral Micheloni Inventariante; Espólio de Carlo Barbieri - p. Sônia Maria Barbieri - Inventariante.

GOVERNO DO ESTADO DO MARANHÃO  
SECRETARIA DE ESTADO DE INFRAESTRUTURA - SINFRA  
SECRETARIA ADJUNTA DE PROJETOS - SEAPROJ

EDITAL DE COMUNICAÇÃO

A Secretaria de Estado da Infraestrutura - SINFRA/MA, torna público que recebeu da Secretaria de Estado do Meio Ambiente e Recursos Naturais - SEMA/MA, a Renovação da Licença de Operação, Processo: 22010018247/2022 E-processo: 5795/2022, relativa ao Projeto de Melhoria e Pavimentação da Rodovia MA-329, no trecho Entroncamento BR- 226 /Itaipava do Grajaú, com extensão de 70,31 km.

São Luís, 27 de abril de 2023.

Atenciosamente,

ANTONIO MANOEL SILVANO NETO  
Secretário Adjunto de Projeto

Av. Jerônimo de Albuquerque, s/n, Ed. Clodomir Miller 3º andar  
- Calhau - CEP: 65.051-200  
SINFRA

GOVERNO DO MARANHÃO  
Comissão de Processo Administrativo e Disciplinar  
Processo Administrativo Disciplinar nº 94206/2022

CITAÇÃO DE ACUSADO POR EDITAL  
CITAÇÃO COM PRAZO DE 15 DIAS

O Presidente da Comissão designada no Processo Administrativo Disciplinar nº 94206/2022, instituída por meio da Portaria CPAD nº 388 de 06 de fevereiro de 2023, do Chefe da Assessoria Jurídica/SEDUC, publicada no Diário Oficial do Estado do Maranhão, nº 029, de 09 de fevereiro de 2023, faz saber a Maria do Rosário Aires Lima, Agente de Administração, ID - 269007-01, portador do CPF nº 06457410359, pertencente na Unidade Regional de Educação de São Luís/MA, encontra-se em lugar incerto e não sabido, encontra-se em lugar incerto e não sabido, que estão correndo em seus termos legais, os autos do Processo Administrativo Disciplinar em que a mesma figura como servidora arguida, incurso no art. 212, § 1º, da Lei nº 6.107/1994 (Estatuto dos Servidores Públicos Civis do Estado do Maranhão) c/c art. 37, inciso XVI, alíneas "a", "b" e "c", da Constituição Federal/1988, configurando, assim, indícios de possível cometimento de infração administrativa de acúmulo ilegal de cargos públicos.

E, constando dos Autos que após inúmeras tentativas de contato para notificação e intimação da servidora mesmo, via URE de São Luís e via e-mail, não se obteve êxito, fica, pelo presente Edital, citada para, no prazo de 15 (quinze) dias a contar da data de publicação deste edital, das 8:00h às 10:00h ou das 13:30h às 15:30h, comparecer para audiência, sob pena de revelia, perante esta Comissão de Processo Administrativo Disciplinar, com sede na Sala da CPAD/SEDUC, localizada na Rua das Figueiras, s/nº Jardim São Francisco, São Luís - MA, a fim de ser interrogada sobre o fato que lhe é imputado. Para ciência da Servidora Arguida, conforme preceitua o artigo 246, inciso IV e 256, inciso II, do Código de Processo Civil, é expedido o presente Edital, a ser publicado no Diário Oficial do Estado do Maranhão e em Jornal de Grande Circulação.

São Luís/MA, 24 de abril de 2023.

Ana Sílvia de Melo Moura  
Presidente

São Luís, sexta-feira, 28 de abril de 2023

## CIMAR – CIMENTOS DO MARANHÃO S.A.

### DEMONSTRAÇÕES FINANCEIRAS EXERCÍCIOS FINDOS EM 31 DE DEZEMBRO DE 2022 E 2021

#### CIMAR – CIMENTOS DO MARANHÃO S.A.

##### Demonstrações Financeiras

##### Exercícios Findos em 31 de Dezembro de 2022 e 2021

(Em milhares de Reais, exceto quando indicado de outra forma)

	Nota	2022	2021
<b>Recicla de vendas</b>	21	209.626	182.065
<b>Custo de vendas</b>	8 e 22	(152.746)	(123.240)
<b>Lucro bruto</b>		<b>56.880</b>	<b>58.825</b>
Despesas com vendas	22	(17.071)	(16.762)
Despesas gerais e administrativas	22	(7.117)	(8.325)
Outras receitas (despesas) operacionais, líquidas		38	94
		(24.150)	(24.993)
<b>Resultado operacional</b>		<b>32.730</b>	<b>33.832</b>
Receitas financeiras	23	2.872	1.413
Despesas financeiras	23	(13.207)	(16.768)
Varição cambial	23	(1.406)	(688)
Despesas financeiras líquidas		(11.741)	(16.043)
<b>Resultado antes do imposto de renda e da contribuição social</b>		<b>20.989</b>	<b>17.789</b>
Imposto de renda e contribuição social	24	(704)	(1.285)
<b>Lucro líquido do exercício</b>		<b>20.285</b>	<b>16.504</b>
<b>Número de ações ao final do exercício - em milhares</b>	<b>20</b>	<b>3.000</b>	<b>3.000</b>
<b>Lucro líquido do exercício por ação - em reais</b>		<b>6.7617</b>	<b>5.5013</b>

As notas explicativas são parte integrante das demonstrações financeiras.

## Exercícios findos em 31 de dezembro de 2022 e 2021

(Em milhares de reais)

	Capital social	Reservas de lucros	Prejuízos acumulados	Total
<b>Saldos em 1º de janeiro de 2021</b>	<b>113.618</b>	<b>92.935</b>	<b>(90.169)</b>	<b>116.384</b>
Devolução de capital	(16.000)	-	-	(16.000)
Reserva de incentivo fiscal	-	24.500	(24.500)	-
Lucro líquido do exercício	-	-	16.504	16.504
<b>Saldos em 31 de dezembro de 2021</b>	<b>97.618</b>	<b>117.435</b>	<b>(98.165)</b>	<b>116.888</b>
Reserva de incentivo fiscal	-	27.816	(27.816)	-
Lucro líquido do exercício	-	-	20.285	20.285
<b>Saldos em 31 de dezembro de 2022</b>	<b>97.618</b>	<b>145.251</b>	<b>(105.696)</b>	<b>137.173</b>

As notas explicativas são parte integrante das demonstrações financeiras.

(Em milhares de reais)

	2022	2021
<b>Fluxos de caixa das atividades operacionais</b>		
Resultado do exercício antes do imposto de renda e da contribuição social	20.989	17.789
Ajustes:		
Depreciação	5.678	5.554
Baixas no imobilizado	-	9
Amortização do intangível	112	114
Juros	3.878	4.013
Amortização de financiamentos	123	155
Variáveis monetárias e cambiais	1.408	688
Incentivos fiscais	(27.816)	(24.500)
Ganho/perda da alienação de imobilizado	-	4
Provisões para descontos concedidos	(66)	203
Perdas estimadas em créditos de liquidação duvidosa	(26)	(12)
Baixas de títulos incobráveis	68	43
<b>Resultado do exercício - ajustado</b>	<b>4.348</b>	<b>4.060</b>
Varição do capital circulante		
Contas a receber de clientes	(2.875)	1.086
Estoque	(22.921)	(70)
Tributos a recuperar	(722)	6.565
Outros ativos circulantes	(39)	(546)
Títulos e valores mobiliários	(292)	(88)
Fornecedores	7.890	1.36
Salários e encargos sociais	739	(94)
Tributos a pagar	27.157	23.685
Imposto de renda e contribuição social pagos	(265)	(265)
Outros passivos circulantes	383	94
<b>Caixa líquido gerado (consumido) pelas atividades de operacionais</b>	<b>13.403</b>	<b>33.716</b>
<b>Fluxos de caixa das atividades de investimentos</b>		
Adições no imobilizado	(3.238)	(4.439)
<b>Caixa líquido gerado (consumido) pelas atividades de investimentos</b>	<b>(3.238)</b>	<b>(4.439)</b>
<b>Fluxos de caixa das atividades de financiamentos</b>		
Captação de empréstimos e financiamentos	10.000	10.000
Empréstimos e financiamentos pagos	(9.807)	(14.135)
Juros pagos	(4.297)	(4.448)
Partes relacionadas	(185)	(24.511)
<b>Caixa líquido gerado (consumido) pelas atividades de financiamentos</b>	<b>(4.289)</b>	<b>(33.094)</b>
<b>Aumento (Redução) no caixa e equivalentes de caixa</b>	<b>(4.124)</b>	<b>(3.817)</b>
Varição no saldo de caixa e equivalentes de caixa		
Saldos iniciais de caixa e equivalentes de caixa	45.028	48.845
Saldos finais de caixa e equivalentes de caixa	40.904	45.028
<b>Aumento (Redução) no caixa e equivalentes de caixa</b>	<b>(4.124)</b>	<b>(3.817)</b>

As notas explicativas são parte integrante das demonstrações financeiras.

## CIMAR – CIMENTOS DO MARANHÃO S.A.

Notas explicativas às demonstrações financeiras em 31 de dezembro de 2022 e 2021

(Valores expressos em milhares de reais, exceto quando indicado de outra forma)

## 1. Informações gerais

## (a) Atividades operacionais

A CIMAR – Cimentos do Maranhão S.A. ("Companhia") foi constituída em 8 de fevereiro de 2012 e é controlada conjuntamente pela ICAL Participações S.A. e pela Queiroz Galvão Desenvolvimento de Negócios S.A. (GDN), com participação de 50% cada uma. O parque industrial, localizado à margem esquerda do ramal da BR 135, KM 02, na cidade de São Luís, no Estado do Maranhão, possui uma área de 188 mil metros quadrados. A Companhia iniciou sua produção em 24 de novembro de 2014 e suas vendas em 1º de dezembro do mesmo ano.

A Companhia tem capacidade de produção de 530 mil toneladas por ano (\*) de cimento, 30 mil toneladas/ano a mais que em seu projeto inicial, devido às melhorias no processo operacional. A CIMAR – Cimentos do Maranhão S.A. visa atender a construção civil como mercado prioritário, atuando nos estados do Maranhão, Pará, Piauí e Amapá.

A Diretoria da Companhia autorizou a conclusão da apresentação dessas demonstrações financeiras em 17 de fevereiro de 2023.

(\*) Informação não auditada.

## (b) Incentivos fiscais

## PROMARANHÃO

Em decorrência do projeto de implantação da unidade industrial, a Companhia foi habilitada aos incentivos do PROMARANHÃO, conforme parecer emitido pelas instâncias técnicas de sua Secretaria Executiva, constante do processo nº 276/2012, conforme publicado no Diário Oficial do Estado do Maranhão – DOE em 25 de setembro de 2012.

As exigências legais e regulamentares dos poderes públicos foram atendidas, especialmente as do Programa de Incentivo às Atividades Industriais e Tecnológicas do Estado Maranhão, onde a Companhia poderá celebrar Termo de Compromisso e Regime Especial com o Estado do Maranhão, pelo prazo de 15 anos, correspondente ao crédito de 75% (setenta e cinco por cento) sobre o valor do ICMS devido pela Companhia.

Sobre o incentivo fiscal PROMARANHÃO, a Companhia recolhe a taxa de contribuição para a F.E.D.I. (Fundo Estadual de Desenvolvimento Industrial), no valor correspondente a 5% do valor dos incentivos utilizados em cada período de apuração, conforme a Lei 10.259/15.

A renovação do benefício é realizada anualmente, mediante a comprovação dos documentos exigidos pelo Estado.

## SUDENE

Por estar localizada em área incentivada pela Superintendência do Desenvolvimento do Nordeste – SUDENE, a Companhia goza de incentivos fiscais de redução de 75% do Imposto de Renda e Adicional, calculados com base no lucro da exploração, com fundamento no art. 1º da Medida Provisória nº 2.199-14, de 24 de agosto de 2003, conforme os critérios estabelecidos no Decreto nº 6.539, de 18 de agosto de 2008, e ainda, em conformidade com o Regulamento dos Incentivos Fiscais.

O período de fruição será até dezembro de 2027, desde que cumpridas as exigências legais descritas no Laudo Constitutivo.

## (c) Impactos do Novo Coronavírus (Covid-19)

A Companhia manteve o foco na preservação da saúde e vida dos colaboradores, parceiros e comunidade e manutenção dos empregos, executando diversas ações para minimizar os efeitos da pandemia. Dentre elas, pode-se destacar: manutenção dos protocolos de combate à COVID-19 para garantir um ambiente de trabalho seguro para todos, disponibilizando vacinação dentro das dependências da Companhia para todos os colaboradores interessados (diretos e indiretos).

E mesmo com o cenário ainda afetado em 2022, com as variantes da Covid-19, que continuaram atingindo a economia global, causando grandes impactos nas cadeias de abastecimentos, alta inflação e exercendo forte pressão sobre os custos de produção, a Companhia registrou recorde de faturamento e EBITDA.

## 2. Resumo das principais políticas contábeis

As principais políticas contábeis aplicadas na preparação destas demonstrações financeiras estão definidas a seguir. Essas políticas vêm sendo aplicadas de modo consistente em todos os exercícios apresentados, salvo disposição em contrário.

## 2.1 Base de preparação

As demonstrações financeiras foram preparadas considerando o custo histórico como base de valor.

A preparação de demonstrações financeiras requer o uso de certas estimativas contábeis críticas e o exercício de julgamento por parte da administração da Companhia no processo de aplicação das políticas contábeis. Aquelas áreas que requerem maior nível de julgamento e possuem maior complexidade, bem como as áreas nas quais premissas e estimativas são significativas para as demonstrações financeiras, estão divulgadas na Nota Explicativa nº 3.

As demonstrações financeiras foram preparadas e estão sendo apresentadas conforme as políticas contábeis adotadas no Brasil, incluindo os pronunciamentos emitidos pelo Comitê de Pronunciamentos Contábeis (CPCs), e evidenciam todas as informações relevantes próprias das demonstrações financeiras, e somente elas, as quais estão consistentes com as utilizadas pela administração na sua gestão.

Todos os valores apresentados nas Demonstrações Financeiras, incluindo os valores inseridos nas notas explicativas, estão expressos em milhares de Reais, exceto aqueles eventualmente indicados de outra forma.

Não houve outros elementos componentes de resultados abrangentes além do resultado do exercício apresentado, razão pela qual a demonstração do resultado abrangente não está sendo apresentada.

## 2.2 Caixa e equivalentes de caixa

Caixa e equivalentes de caixa incluem os depósitos bancários e outros investimentos em aplicações financeiras de curto prazo de alta liquidez, com vencimentos originais de até três meses, e com risco insignificante de mudança de valor. Os referidos investimentos estão demonstrados ao custo, acrescidos dos rendimentos auferidos até a data do balanço.

## 2.3 Ativos financeiros

## 2.3.1 Classificação

A Companhia classifica seus ativos financeiros, no reconhecimento inicial, sob as seguintes categorias: mensurados ao valor justo por meio do resultado e empréstimos e recebíveis. A classificação depende da finalidade para a qual os ativos e passivos financeiros foram adquiridos.

## (a) Empréstimos e recebíveis

Os empréstimos e recebíveis são ativos financeiros não derivativos, com pagamentos fixos ou determináveis, que não são cotados em um mercado ativo. São apresentados no ativo circulante, exceto aqueles com prazo de vencimento superior a 12 meses após a data de emissão do balanço (estes são classificados no ativo não circulante). Os empréstimos e recebíveis da Companhia compreendem contas a receber de clientes, adiantamentos diversos e caixa e equivalentes de caixa.

## (b) Valor justo por meio do resultado

Os ativos financeiros ao valor justo por meio do resultado são, inicialmente, reconhecidos pelo valor justo, e os custos da transação são debitados à demonstração do resultado. Os ativos financeiros são baixados quando os direitos de receber fluxos de caixa tenham vencido ou tenham sido transferidos; neste último caso, desde que a Companhia tenha transferido, significativamente, todos os riscos e os benefícios de propriedade. Os ativos financeiros ao valor justo por meio do resultado da Companhia, compreendem aplicações financeiras, com rentabilidade média de 100,5% do CDI, sem carência.

## 2.4 Contas a receber de clientes

As contas a receber de clientes correspondem aos valores decorrentes da venda de mercadorias no curso normal das atividades da Companhia. O prazo médio de recebimento é de 5,6 dias (5,4 dias em 2021). Conforme CPC 47, as contas a receber de clientes são, inicialmente, reconhecidas pelo valor nominal faturado e, subsequentemente, deduzidas das perdas estimadas em créditos de liquidação duvidosa ("PECLD" ou impairment).

De acordo com CPC 48 / IFRS 9, as Perdas de Crédito Esperadas ("PCE") são constituídas com base em análise individual dos valores a receber, considerando: (i) o conceito de perda incorrida e perda esperada, levando em conta eventos de inadimplência que tem probabilidade de ocorrência nos doze meses após a data de divulgação das referidas demonstrações financeiras, (ii) instrumentos financeiros que tiveram aumento significativo no risco de crédito, mas não apresentam evidência objetiva de impairment, e (iii) ativos financeiros que já apresentam evidência objetiva de impairment em 31 de dezembro 2022.

Em decorrência da pandemia de Covid-19, a Companhia estabeleceu novas normas de concessão de limites de créditos, e vem monitorando as duplicatas vencidas e os riscos de não recebimento dos valores decorrentes das vendas a prazo e priorizando as vendas a vista.

O reconhecimento das perdas estimadas em crédito de liquidação duvidosa ocorre de acordo com o critério a seguir:

Vencidos (em dias)	Critério de provisão
31 a 60	50% do valor
61 a 90	70% do valor
91 a 120	80% do valor
121 a 180	90% do valor
a partir de 181	100% do valor

Os valores acima de 360 dias são considerados como perdas dedutíveis, conforme legislação do Imposto de Renda.

## 2.5 Estoques

São mensurados pelo menor valor entre o custo e o valor realizável líquido. O método de avaliação dos estoques é baseado no custo médio de aquisição ou produção e inclui gastos incorridos na aquisição de estoques, custos de produção e transformação.

O custo dos produtos acabados e dos produtos em elaboração compreende uma parcela dos custos gerais de fabricação baseado na capacidade operacional normal, excluindo os custos de empréstimos. O valor líquido de realização é o preço de venda estimado no curso normal dos negócios, menos os custos estimados de conclusão e os custos estimados necessários para efetuar a venda.

Em caso de perda por desvalorização (impairment), esta é imediatamente reconhecida no resultado.

## 2.6 Tributos a recuperar

São avaliados pelo custo e não excedem ao valor esperado de realização.

## 2.7 Imobilizado

Os itens do imobilizado são demonstrados ao custo histórico de aquisição menos o valor da depreciação e de qualquer perda não recuperável acumulada. O custo histórico inclui os gastos diretamente atribuíveis necessários para preparar o ativo para o uso pretendido pela administração. O custo histórico também inclui os custos de financiamento relacionados com a aquisição de ativos qualificados.

Os valores residuais, a vida útil e os métodos de depreciação dos ativos são revisados e ajustados, se necessário, quando existir uma indicação de mudança significativa desde a última data de balanço.

Os terrenos não são depreciados e a depreciação dos ativos é calculada pelo método linear considerando os seus custos e seus valores residuais durante a vida útil estimada, como segue:

	Anos
Edifícios e construções	25-50
Instalações	20
Máquinas e equipamentos	15-20
Móveis e utensílios	10
Hardware	5
Ferramentas	10

## 2.8 Intangível

## (a) Softwares

As licenças de softwares são capitalizadas com base nos custos incorridos para adquirir os softwares e deixá-los disponíveis para uso. Esses custos são amortizados durante a vida útil estimada dos softwares (de cinco anos). Os custos associados à manutenção de softwares são reconhecidos como despesa, conforme incorridos.

## (b) Marcas registradas e licenças

As marcas registradas e as licenças adquiridas separadamente são demonstradas, inicialmente, pelo custo histórico. As marcas registradas e as licenças adquiridas em uma combinação de negócios são reconhecidas pelo valor justo na data de aquisição. Posteriormente, as marcas e licenças, avaliadas com vida útil definida, são contabilizadas pelo seu valor de custo menos a amortização acumulada. A amortização é calculada pelo método linear para alocar o custo das marcas registradas e das licenças durante sua vida útil estimada de dez anos.

## 2.9 Impairment de ativos não financeiros

Os ativos que estão sujeitos à amortização são revisados para a verificação de impairment sempre que eventos ou mudanças nas circunstâncias indicarem que o valor contábil pode não ser recuperável. Uma perda por impairment é reconhecida quando o valor contábil do ativo excede seu valor recuperável, o qual representa o maior valor entre o valor justo de um ativo menos seus custos de venda e o seu valor em uso. Para fins de avaliação do impairment, os ativos são agrupados nos níveis mais baixos para os quais existem fluxos de caixa identificáveis separadamente (Unidades Geradoras de Caixa – UGC). Os ativos não financeiros que tenham sido ajustados por impairment, são revisados subsequentemente para a análise de uma possível reversão do impairment na data do balanço.

## 2.10 Fornecedores

As contas a pagar são obrigações por bens ou serviços adquiridos no curso normal dos negócios, sendo classificados no passivo circulante se o pagamento for devido no período de até um ano. Caso contrário, são apresentadas no passivo não circulante.

As contas a pagar aos fornecedores são inicialmente reconhecidas pelo valor justo e, subsequentemente, mensuradas pelo custo amortizado com o uso do método de taxa de juros efetiva, sempre que houver necessidade.

## CIMAR – CIMENTOS DO MARANHÃO S.A.

Notas explicativas às demonstrações financeiras em 31 de dezembro de 2022 e 2021

(Valores expressos em milhares de reais, exceto quando indicado de outra forma)

## 2.11 Empréstimos e financiamentos

Os valores dos empréstimos e financiamentos são reconhecidos a valor justo com taxa pré-fixada e refletem os saldos contábeis. Os demais custos com empréstimos e financiamentos são reconhecidos como despesa no período em que são incorridos.

## 2.12 Provisão para contingências

As provisões para ações judiciais (cível, trabalhista e tributária) são reconhecidas quando: (i) a Companhia tem uma obrigação presente ou não formalizada (constructive obligation) como resultado de eventos já ocorridos; (ii) é provável que uma saída de recursos seja necessária para liquidar a obrigação; e (iii) o valor puder ser estimado com segurança.

Quando houver uma série de obrigações similares, a probabilidade de liquidação é determinada levando-se em consideração a classe de obrigações como um todo. Uma provisão é reconhecida mesmo que a probabilidade de liquidação relacionada com qualquer item individual incluído na mesma classe de obrigações seja pequena.

As provisões são mensuradas pelo valor presente dos gastos que devem ser necessários para liquidar a obrigação, usando uma taxa antes dos efeitos tributários, a qual reflete as avaliações atuais de mercado do valor do dinheiro no tempo e dos riscos específicos da obrigação. O aumento da obrigação em decorrência da passagem do tempo é reconhecido como despesa financeira.

## 2.13 Imposto de renda e contribuição social corrente e diferido

As despesas de imposto de renda e contribuição social do período compreendem os tributos corrente e diferido. Os tributos são reconhecidos na demonstração do resultado, exceto na proporção em que estiverem relacionados com itens reconhecidos diretamente no patrimônio líquido, caso aplicável.

O encargo de imposto de renda e contribuição social corrente é calculado com base nas leis tributárias promulgadas. A administração avalia, periodicamente, as posições assumidas pela Companhia nas declarações de impostos de renda, com relação às situações em que a regulamentação fiscal aplicável dá margem a interpretações. Estabelece provisões, quando apropriado, com base nos valores estimados de pagamento às autoridades fiscais.

O imposto de renda e contribuição social diferidos são reconhecidos usando-se o método do passivo sobre as diferenças temporárias decorrentes de diferenças entre as bases fiscais dos ativos e passivos e seus valores nas demonstrações financeiras. O imposto de renda e contribuição social diferidos são determinados, usando alíquotas de imposto (e leis fiscais) promulgadas, na data do balanço, e que devem ser aplicadas quando o respectivo tributo diferido ativo for realizado ou quando o tributo diferido passivo for liquidado.

## RELATÓRIO DA ADMINISTRAÇÃO

Exercício de 2022

## 1-Mensagem da Administração

Submetemos à apreciação o Relatório da Administração e as correspondentes Demonstrações Financeiras (DF's) da CIMAR – Cimentos do Maranhão S.A. ("CIMAR" ou "Companhia"), relativas ao exercício encerrado em 31 de dezembro de 2022. As referidas Demonstrações Financeiras foram elaboradas de acordo com as políticas contábeis adotadas no Brasil.

## 2-Descrição dos negócios, produtos e serviços

A CIMAR é uma Companhia de propósito específico, cujo objetivo é a operação de uma planta fabril de moagem de cimento no Estado do Maranhão. A Companhia investiu R\$140 milhões e tem capacidade de produzir 530 mil toneladas/ano de cimento, 30 mil toneladas a mais que em seu projeto inicial, devido às melhorias no processo operacional. Esta planta atende ao mercado consumidor com velocidade, qualidade e custo competitivo e gera, entre outros benefícios sociais, gerando atualmente 125 empregos diretos e 61 indiretos, capacitação de mão de obra na região, além da interiorização do desenvolvimento e absorção de tecnologia. A CIMAR iniciou sua produção em 24 de novembro de 2014 e as vendas em 1º de dezembro do mesmo ano.

Para os próximos anos, a Administração tem como plano de negócio e meta dar continuidade e ampliar os objetivos alcançados, destacando as seguintes ações:

- Aumento no volume de vendas, considerando as perspectivas de crescimento do PIB nacional;
- Continuidade na busca de fornecedores que garantam melhorias constantes nos processos produtivos, refletindo em redução de custos e despesas;
- Manter a qualidade do produto alinhado ao nível de serviço que aproxima a Companhia da necessidade dos clientes, buscando aumentar ainda mais o posicionamento da marca "Cimento Bravo" na região em que atua;
- Aproveitamento das oportunidades financeiras, estando sempre atenta a instrumentos financeiros que possam trazer algum benefício à Companhia.

## 3-Nota sobre a auditoria externa

A CIMAR informa que a empresa de auditoria BKR – Lopes, Machado Auditores não lhe prestou serviços não relacionados à auditoria externa durante o exercício de 2022.

## RELATÓRIO DOS AUDITORES INDEPENDENTES SOBRE AS DEMONSTRAÇÕES FINANCEIRAS

Aos Administradores e Acionistas da  
CIMAR – Cimentos do Maranhão S.A.  
São Luís – MA

## Opinião

Examinamos as demonstrações financeiras da CIMAR – Cimentos do Maranhão S.A. ("Companhia"), que compreendem o balanço patrimonial em 31 de dezembro de 2022 e as respectivas demonstrações do resultado, das mutações do patrimônio líquido e dos fluxos de caixa para o exercício findo nessa data, bem como as correspondentes notas explicativas, incluindo o resumo das principais políticas contábeis.

Em nossa opinião, as demonstrações financeiras acima referidas apresentam, adequadamente, em todos os aspectos relevantes, a posição patrimonial e financeira da CIMAR – Cimentos do Maranhão S.A. em 31 de dezembro de 2022, o desempenho de suas operações e os seus fluxos de caixa para o exercício findo nessa data, de acordo com as políticas contábeis adotadas no Brasil.

## Base para opinião

Nossa auditoria foi conduzida de acordo com as normas brasileiras e internacionais de auditoria. Nossas responsabilidades, em conformidade com tais normas, estão descritas na seção a seguir intitulada "Responsabilidade do auditor pela auditoria das demonstrações financeiras". Somos independentes em relação à Companhia, de acordo com os princípios éticos relevantes previstos no Código de Ética Profissional do Contador e nas normas profissionais emitidas pelo Conselho Federal de Contabilidade, e cumprimos com as demais responsabilidades éticas de acordo com essas normas. Acreditamos que a evidência de auditoria obtida é suficiente e apropriada para fundamentar nossa opinião.

## Outras informações que acompanham as demonstrações financeiras e o relatório do auditor

A administração da Companhia é responsável por essas outras informações que compreendem o Relatório da Administração.

Nossa opinião sobre as demonstrações financeiras não abrange o Relatório da Administração e não expressamos qualquer forma de conclusão de auditoria sobre esse relatório.

Em conexão com a auditoria das demonstrações financeiras, nossa responsabilidade é a de ler o Relatório de Administração e, ao fazê-lo, considerar se esse relatório está, de forma relevante, inconsistente com as demonstrações financeiras ou com nosso conhecimento obtido na auditoria ou, de outra forma, aparenta estar distorcido de forma relevante. Se, com base no trabalho realizado, concluirmos que há distorção relevante no Relatório da Administração, somos requeridos a comunicar esse fato. Não temos nada a relatar a este respeito.

São Luís, sexta-feira, 28 de abril de 2023

**CIMAR – CIMENTOS DO MARANHÃO S.A.**  
**DEMONSTRAÇÕES FINANCEIRAS EXERCÍCIOS FINDOS EM**  
**31 DE DEZEMBRO DE 2022 E 2021**  
**CIMAR – CIMENTOS DO MARANHÃO S.A.**  
**Demonstrações Financeiras**  
**Exercícios Findos em 31 de Dezembro de 2022 e 2021**

CIMAR – CIMENTOS DO MARANHÃO S.A.

Notas explicativas às demonstrações financeiras em 31 de dezembro de 2022 e 2021

(Valores expressos em milhares de reais, exceto quando indicado de outra forma)

O imposto de renda e contribuição social diferidos ativo são reconhecidos somente na proporção da probabilidade de que lucro tributável futuro esteja disponível e contra o qual as diferenças temporárias possam ser usadas.

**2.14 Capital social**

As ações ordinárias são classificadas no patrimônio líquido.

**2.15 Reconhecimento da receita**

A receita compreende o valor justo da contraprestação recebida ou a receber pela comercialização de produtos e serviços no curso normal das atividades da Companhia. A receita é apresentada líquida de tributos, devoluções, abatimentos e descontos.

A Companhia reconhece a receita quando: (i) o valor da receita pode ser mensurado com segurança; (ii) é provável que benefícios econômicos futuros fluam para a Companhia e quando critérios específicos tenham sido atendidos para cada uma das atividades da Companhia, conforme descrição a seguir. A Companhia baseia suas estimativas em resultados históricos, levando em consideração o tipo de cliente, o tipo de transação e as especificações de cada venda.

**(a) Venda de produtos**

A Companhia fabrica e vende cimento dos tipos CP IV-32 e CP IV-40, ensacado e granel. As vendas dos produtos são reconhecidas sempre que a Companhia efetua a entrega dos produtos para o cliente.

As mercadorias são vendidas nos seguintes canais de venda: revenda, construtora, concreiteira, consumidor industrial e governo.

**(b) Receita financeira**

A receita financeira é reconhecida conforme o prazo decorrido pelo regime de competência, usando o método da taxa efetiva de juros.

**(c) Incentivos fiscais**

Os incentivos fiscais são reconhecidos no resultado pelo valor justo quando há segurança razoável de que o benefício será recebido e quando a Companhia tiver cumprido todas as condições estabelecidas para tal. Os incentivos recebidos são registrados no resultado na rubrica "Receita de vendas". Em 2022, foi registrado um incentivo fiscal de R\$27.816 (R\$24.500 em 2021).

**3. Estimativas e julgamentos contábeis**

As estimativas e os julgamentos contábeis são continuamente avaliados e baseiam-se na experiência histórica e em outros fatores, incluindo expectativas de eventos futuros, consideradas razoáveis para as circunstâncias.

Com base em premissas, a Companhia faz estimativas com relação ao futuro. Por definição, as estimativas contábeis resultantes raramente serão iguais aos respectivos resultados reais. As estimativas e premissas que apresentam um risco significativo, com probabilidade de causar um ajuste relevante nos valores contábeis de ativos e passivos para o próximo exercício social, estão contempladas a seguir.

**(a) Imposto de renda e contribuição social diferidos**

A Companhia está sujeita ao imposto de renda e contribuição social com base nas alíquotas vigentes. Atualmente, possui saldo acumulado de R\$8.454 referentes a impostos diferidos ativos sobre prejuízo fiscal, base negativa e diferenças temporárias contabilizados em seu balanço em 31 de dezembro de 2022 (Nota Explicativa nº 12).

Visando a análise de realização desses saldos ativos, a Administração estima os resultados futuros da Companhia, como forma de verificar as expectativas de lucro para compensação do saldo desses impostos ou reduzi-los na medida em que sua realização não seja mais provável.

**(b) Perdas estimadas em crédito de liquidação duvidosa**

A Companhia possui uma Política de Crédito que tem por objetivo estabelecer procedimentos na concessão de créditos em operações comerciais, compatível com o nível de qualidade, agilidade e segurança exigidos. A determinação do limite ocorre por meio de análise de crédito, considerando: informações cadastrais, informações econômico-financeiras; histórico de compras e pagamentos (status histórico e status instantâneo); informações restritivas no mercado; consulta ao sistema de informações; garantias apresentadas e visita de crédito (Nota Explicativa nº 7).

**(c) Recuperabilidade (Impairment) estimativa de ativos de vida longa**

Existem regras específicas para avaliar a recuperabilidade dos ativos de vida longa, especialmente imobilizado e outros ativos intangíveis. Na data de cada demonstração financeira, a Companhia realiza uma análise para determinar se existe evidência de que o montante dos ativos de vida longa não será recuperável. Se tal evidência é identificada, o montante recuperável dos ativos é estimado pela Companhia.

O montante recuperável de um ativo é determinado pelo maior entre: a) seu valor justo menos custos estimados de venda; b) seu valor em uso. O valor em uso é mensurado com base nos fluxos de caixa descontados (antes de juros e impostos) derivados pelo contínuo uso de uma ativo até o fim de sua vida útil, método utilizado pela Companhia.

Quando o valor residual de um ativo exceder seu montante recuperável, a Companhia reconhece uma redução no saldo do grupo destes ativos (Nota Explicativa nº 2.9).

**(d) Vida útil de ativos de longa duração**

A Companhia reconhece a depreciação de seus ativos de longa duração com base na vida útil estimada, que é baseada nas práticas da indústria do segmento, experiências prévias e/ou contratação de empresa especializada, refletindo a vida econômica de ativos de longa duração. A vida útil estimada e os métodos de depreciação são revisados anualmente. A Companhia está em operação há 7 anos e 1 mês e, não foi identificado mudanças significativas desde a última data de balanço.

**(e) Provisão para causas judiciais**

A Companhia discute questões tributárias, trabalhistas e cíveis nas esferas administrativas e judiciais dentro do curso normal de seus negócios e uma provisão para desembolsos futuros é constituída a partir de análise da Administração, em conjunto com seus assessores jurídicos. Alterações em tendências de decisões ou jurisprudências em tribunais poderão alterar as estimativas ligadas a provisões para causas judiciais.

**(f) Custo de obsolescência do estoque**

A Companhia não registrou custo de obsolescência do estoque porque a quantidade é suficiente para atender a demanda e não há risco pelo giro constante dos produtos acabados.

**4. Gestão de risco financeiro****4.1. Fatores de risco financeiro**

As atividades da Companhia a expõem a alguns riscos financeiros: risco de câmbio e risco de liquidez. O programa de gestão de risco global da Companhia se concentra na imprevisibilidade dos mercados financeiros e busca minimizar potenciais efeitos adversos no desempenho financeiro da Companhia.

Durante o exercício findo em 31 de dezembro de 2022, a Companhia não celebrou contratos que possam ser considerados como instrumentos derivativos especulativos.

A gestão de risco é realizada pelo setor financeiro da Companhia, segundo as políticas aprovadas pela Diretoria. O setor financeiro da Companhia identifica, avalia e protege a Companhia contra eventuais riscos financeiros. A Diretoria estabelece princípios, por escrito, para a gestão de risco global, bem como para áreas específicas.

**(a) Risco de mercado**

A Companhia monitora continuamente as taxas de juros de mercado com o objetivo de avaliar a eventual necessidade de contratação de operações para proteger-se contra o risco de volatilidade dessas taxas.

**(b) Risco de liquidez**

É o risco da Companhia não dispor de recursos líquidos suficientes para honrar seus compromissos financeiros, em decorrência de descasamento de prazo ou de volume entre os recebimentos e os pagamentos previstos.

Para administrar a liquidez do caixa em moeda nacional, são estabelecidas premissas de desembolsos e recebimentos futuros, sendo monitoradas diariamente pela área financeira.

Os valores divulgados na tabela são os fluxos de caixa não descontados contratados.

	Menos de um ano	Entre um e dois anos	Acima de dois anos	Total
Em 31 de dezembro de 2022				
Fornecedores	27.445	-	-	27.445
Empréstimos e financiamentos	11.854	19.613	13.049	44.516
	39.299	19.613	13.049	71.961
Em 31 de dezembro de 2021				
Fornecedores	18.869	-	-	18.869
Empréstimos e financiamentos	12.347	19.613	22.855	54.815
	31.216	19.613	22.855	73.684

**4.2. Gestão de capital**

Os objetivos da Companhia ao administrar seu capital são os de salvaguardar a capacidade de continuidade da Companhia para oferecer retorno aos sócios e benefícios às outras partes interessadas, além de manter uma estrutura de capital ideal para redução de custos.

Para manter ou ajustar a estrutura do capital, a Companhia pode rever a política de distribuição de lucros, devolver capital aos acionistas ou, ainda, vender ativos para reduzir, por exemplo, o nível de endividamento.

A Companhia monitora o capital com base no índice de alavancagem financeira. Esse índice corresponde à dívida líquida dividida pelo capital total. A dívida líquida, por sua vez, corresponde ao total de empréstimos, subtraído do montante de caixa e equivalentes de caixa e títulos e valores mobiliários. O capital total é apurado através da soma do patrimônio líquido, conforme demonstrado no balanço patrimonial, com a dívida líquida.

O índice de alavancagem financeira em 31 de dezembro de 2022 e 2021 pode ser assim resumido:

	2022	2021
(+) Empréstimos e financiamentos	44.516	54.815
(-) Caixa e equivalentes de caixa	(40.904)	(45.028)
(-) Títulos e valores mobiliários	(3.283)	(2.991)
Dívida líquida	329	6.796
Total do patrimônio líquido	137.173	116.888
Total do capital	137.502	123.684
Índice de alavancagem financeira - %	0,24%	5,49%

**5. Instrumentos financeiros por categoria**

	2022	2021
Receíveis		
Caixa e equivalentes de caixa	40.904	45.028
Partes relacionadas (mútuo)	1.466	1.280
Títulos e valores mobiliários	3.283	2.991
	45.653	49.299
Outros passivos financeiros		
Fornecedores	(27.445)	(18.869)
Empréstimos e financiamentos	(44.516)	(54.815)
	(71.961)	(73.684)

**6. Caixa e equivalentes de caixa**

	2022	2021
Recursos em banco	40.904	45.028
	40.904	45.028

Os saldos dos recursos em bancos e em caixa compreendem os depósitos em conta corrente, bem como as aplicações automáticas e de curto prazo, podendo ser resgatadas a qualquer momento. A redução do saldo da conta de 2021 para 2022 se deve, principalmente, ao pagamento antecipado de alguns fornecedores, visando desconto no valor total da dívida.

**7. Contas a receber de clientes**

	2022	2021
Contas a receber de clientes	4.536	2.292
(-) Perdas estimadas em créditos de liquidação duvidosa	(43)	(70)
	4.493	2.222

O saldo a receber por data de vencimento ("aging list") está demonstrado da seguinte forma:

	2022	2021
A vencer	4.205	2.179
Saldos vencidos até 30 dias	292	91
Saldos vencidos de 31 a 60 dias	14	3
Saldos vencidos de 61 a 90 dias	2	-
Saldos vencidos de 91 a 120 dias	11	9
Saldos vencidos de 121 a 180 dias	12	10
	4.536	2.292

O prazo médio para recebimento é de 5,6 dias (5,4 em 2021).

A Companhia registrou as perdas estimadas em créditos de liquidação duvidosa seguindo os critérios para o reconhecimento descritos na Nota Explicativa nº 2.4.

A movimentação nas perdas estimadas em créditos de liquidação duvidosa está demonstrada abaixo:

	2022	2021
Em 1º de janeiro	(70)	(82)
Constituição / reversão	27	12
Em 31 de dezembro	(43)	(70)

**8. Estoques**

	2022	2021
Matérias-primas (*)	32.376	12.399
Produtos em elaboração	1.670	567
Produtos acabados	300	227
Almoarifado	9.679	7.489
Materiais em trânsito	-	421
	44.025	21.103

O custo dos produtos vendidos reconhecido no resultado do exercício de 2022 totalizou R\$152.746 (R\$123.240 em 2021).

(\*) A variação ocorrida nos estoques de matérias-primas refere-se, preponderantemente, a uma decisão da administração de adequar os níveis de estoque de seus insumos à realidade atual, tanto em relação a disponibilidade quanto ao preço do insumo.

**9. Tributos a recuperar**

	2022	2021
COFINS sobre aquisição de imobilizado	216	164
ICMS sobre aquisição de imobilizado	330	276
PIS sobre aquisição de imobilizado	47	36
PIS/COFINS a compensar (i)	3.232	2.906
Imposto de renda sobre aplicações financeiras	231	8
CSLL estimativa mensal	94	-
IPI sobre aquisição de insumos	1.244	1.282
Outros	36	37
	5.430	4.709
Circulante	4.801	4.196
Não circulante	629	513

Os tributos a recuperar no ativo circulante são provenientes de rendimentos sobre aplicações financeiras e compra de insumos. As parcelas do não circulante referem-se aos tributos incidentes sobre aquisição de bens do imobilizado.

(i) Do saldo registrado em 31 de dezembro de 2022, R\$2.906 refere-se a créditos tributários decorrentes do processo de exclusão do ICMS da base de cálculo de PIS e COFINS, cujo trânsito em julgado ocorreu em junho de 2021.

**10. Partes relacionadas****(a) Remuneração do pessoal-chave da administração**

O pessoal-chave da administração inclui os diretores. A remuneração paga ou a pagar refere-se a honorários da diretoria por serviços prestados e está apresentada a seguir:

	2022	2021
Remuneração total do pessoal-chave da administração	1.140	1.047
	1.140	1.047

**(b) Mútuo**

	2022	2021
A receber - Ativo não circulante		
Mútuo		
Cimentos da Bahia S.A.	1.411	1.242
Cimento Portland Participações S.A.	55	38
	1.466	1.280

Mútuo com prazo de vencimento indeterminado e sem a incidência de atualização monetária nem juros.

**11. Títulos e valores mobiliários**

	2022	2021
Aplicações financeiras	3.283	2.991
	3.283	2.991

As aplicações financeiras registradas no grupo de "Títulos e valores mobiliários" se referem a conta reserva mantida junto ao Banco do Nordeste do Brasil S.A. ("BNB"), cujos recursos só serão disponibilizados ao término do financiamento obtido. A variação é decorrente dos rendimentos.

**12. Tributos diferidos**

O imposto de renda e a contribuição social diferidos são calculados sobre o prejuízo fiscal do imposto de renda e a base negativa de contribuição social.

Os encargos do imposto de renda e a contribuição social correntes são calculados com base nas leis tributárias em vigor ou substancialmente promulgadas, na data do balanço. O imposto de renda e a contribuição social diferidos são reconhecidos sobre diferenças temporárias decorrentes das diferenças entre as bases fiscais de ativos e passivos e seus valores nas demonstrações financeiras, ou de prejuízos ou créditos fiscais não utilizados. O imposto de renda e a contribuição social diferidos são calculados com base em alíquotas de imposto e leis fiscais em vigor, ou substancialmente promulgadas, na data-base das demonstrações financeiras.

O valor contábil do imposto de renda e da contribuição social diferidos é avaliado anualmente e uma provisão para desvalorização é registrada quando o valor contábil não pode ser recuperado com base no lucro tributável, presente ou futuro.

Em 2018, o saldo foi reavaliado e a Administração decidiu realizar uma provisão para perdas sobre o Imposto de Renda e a Contribuição Social Diferidos, no montante de R\$22.954. Em 2022, Companhia apresentou resultado positivo com base fiscal tributável e utilizou parte dos tributos diferidos a título de compensação, limitados a 30%, conforme definido em lei. Mesmo apresentando projeções positivas e com expectativa de recuperabilidade superior ao saldo apresentado no balanço, a Companhia decidiu não reverter parte da provisão constituída.

	Saldo
Em 31 de dezembro de 2021	8.674
Compensação de IR e CSLL	(220)
Em 31 de dezembro de 2022	8.454

Abaixo segue demonstrada a expectativa de recuperabilidade do saldo acumulado em 31 de dezembro de 2022.

Ano	Valor
2025	438
2026	1.035
2027	1.544
2028	2.025
2029	2.501
2030	911
	8.454

**13. Imobilizado**

	Terrenos	Edifícios e construções	Instalações	Móveis e equipamentos	Móveis e utensílios	Autoveículos	Ferrovias	Total em construção	Obras em andamento (i)	Total
Em 31 de dezembro de 2021	10.832	18.452	23.930	88.340	634	2.660	84	140.280	6.934	147.214
Adições	-	47	-	381	103	43	-	313	3.138	3.587
Transferências (ii)	-	-	-	30	30	-	-	-	902	932
Depreciação	-	(800)	(3.083)	(33.747)	(1.143)	(70)	-	(39)	-	(35.842)
Saldo contábil, líquido	10.832	17.700	20.847	54.604	634	232	84	140.280	5.177	145.457
Em 31 de dezembro de 2022	10.832	17.700	20.847	54.604	634	232	84	140.280	5.177	145.457
Adições	-	40	-	435	313	8	-	867	2.267	3.533
Transferências (ii)	-	-	-	-	(130)	(680)	-	(100)	-	(910)
Depreciação	-	(800)	(3.173)	(33.823)	(1.138)	(80)	-	(39)	-	(39,323)
Saldo contábil, líquido	10.832	17.640	20.674	54.012	574	219	84	140,113	2.304	142,417

**Obras em andamento**

O saldo de obras em andamento em 31 de dezembro de 2022, se refere ao desenvolvimento dos projetos de construção do datacenter São Luís, do muro da fábrica, da guarita da portaria e Projeto GGQ Cimarrão (que corresponde a um projeto de implantação de gerador de gás quente e, com este dispositivo, é possível reduzir a umidade da matéria prima a ser processada, o que aumenta a produtividade do processo).

**14. Intangível**

	Direito de uso Software	Marcas	Total
Em 31 de dezembro de 2021			
Saldo inicial	354	9	363
Amortização (i)	(112)	(2)	(114)
Saldo contábil, líquido	242	7	249
Em 31 de dezembro de 2022			
Saldo inicial	8.055	23	8.078
Amortização acumulada	(7.813)	(16)	(7.829)
Saldo contábil, líquido	242	7	249
Em 31 de dezembro de 2022			
Saldo inicial	242	7	249
Amortização (i)	(110)	(3)	(113)
Saldo contábil, líquido	132	4	136
Em 31 de dezembro de 2022			
Saldo inicial	8.055	23	8.078
Amortização acumulada	(7.923)	(19)	(7.942)
Saldo contábil, líquido	132	4	136

**(i) Amortização**

O montante de R\$113 (R\$114 em 2021) refere-se a despesa de amortização, reconhecida no resultado, parte em Custos dos Produtos

**CIMAR – CIMENTOS DO MARANHÃO S.A.**

**DEMONSTRAÇÕES FINANCEIRAS EXERCÍCIOS FINDOS EM 31 DE DEZEMBRO DE 2022 E 2021**

**CIMAR – CIMENTOS DO MARANHÃO S.A.**

**Demonstrações Financeiras Exercícios Findos em 31 de Dezembro de 2022 e 2021**

(\*\*) Refere-se a Provisão da Participação nos Resultados ("PPR") com base no atingimento das metas estabelecidas e aprovadas em acordo coletivo entre a Administração e o Sindicato da categoria, para pagamento até abril de 2023.

**18. Tributos a pagar**

	2022	2021
Tributos retidos sobre fornecedores	308	169
Imposto sobre circulação de mercadorias e serviços - ICMS	2.161	1.482
Imposto de renda a recolher (**)	-	315
Contribuição social sobre o lucro líquido a recolher (*)	-	117
Programa de integração social - PIS (**)	-	128
Contribuição para o financiamento da seguridade social - COFINS (**)	-	593
	<b>2.469</b>	<b>2.804</b>

(\*) A Companhia apurou saldo negativo de IRPJ e CSLL. Sendo assim, não há valor a ser provisionado em 31 de dezembro de 2022.

(\*\*) O valor de PIS/COFINS a recolher foi deduzido do saldo credor dentro do exercício de 2022.

**19. Provisão para contingências**

A Companhia é suscetível a riscos tributários, trabalhistas e cíveis decorrentes do curso normal das suas operações. Em bases periódicas, a Administração revisa o quadro de causas judiciais conhecidas, avalia as prováveis perdas e ajusta a respectiva provisão considerando a avaliação de seus assessores legais e demais dados disponíveis nas datas de encerramento dos exercícios, tais como natureza dos processos e experiência histórica. Em 31 de dezembro de 2022 e 2021, o saldo da rubrica "Provisão para contingências" monta:

	Depósitos judiciais		Provisão para causas judiciais		Depósitos judiciais / Provisão líquida	
	2022	2021	2022	2021	2022	2021
Cíveis	-	-	-	-	(159)	(7)
Fiscais (i)	16.146	16.145	16.090	16.090	56	55
Trabalhistas	127	127	-	-	127	127
	<b>16.273</b>	<b>16.272</b>	<b>16.090</b>	<b>16.090</b>	<b>24</b>	<b>175</b>

(i) Refere-se ao AFRMM (Adicional de Frete para Renovação da Marinha Mercante), contribuição para apoio ao desenvolvimento da Marinha Mercante e da indústria de construção e reparação naval brasileiras, do qual a Companhia era isenta. Ele é devido na entrada do porto de descarga, sendo calculado sobre o valor do frete marítimo internacional. A partir de janeiro de 2016, o Governo revogou a suspensão dessa isenção, porém a Companhia entrou com um mandado de segurança questionando a cobrança sobre a Capatiza. O pagamento do montante devedor em discussão foi feito via depósito judicial.

**Perdas possíveis, não provisionadas no balanço**

A Companhia tem ações de natureza cível, trabalhista e tributária, envolvendo riscos de perdas classificadas pela administração como "possíveis", mediante avaliação de seus assessores legais, para quais não há provisão constituída, conforme composição estimada abaixo:

	2022	2021
Cíveis	39	33
Trabalhistas	6.883	1.501
Tributárias	-	-
	<b>6.922</b>	<b>1.534</b>

**20. Patrimônio líquido**

**Capital social**

Em 31 de dezembro de 2022 e 2021, o capital social da Companhia totaliza um montante de R\$97.618, dividido em 3.000.000 ações, todas ordinárias, nominativas e sem valor nominal.

	Participação	2022 e 2021
ICAL Participações S.A.	50%	48.809
Queiroz Galvão Desenvolvimento de Negócios S.A. (QGDON)	50%	48.809
	<b>100%</b>	<b>97.618</b>

O lucro líquido da Companhia terá a seguinte destinação, conforme estatuto:

- 5% (cinco por cento) para constituição de reserva legal, até que atinja 20% (vinte por cento) do capital social;
- Provisão para importância necessária para as despesas do exercício seguinte e para a manutenção da sociedade;
- Saldo remanescente será objeto de deliberação da Assembleia Geral.

**21. Receita de vendas**

	2022	2021
Vendas brutas de produtos e serviços	254.446	220.814
Tributos sobre vendas	(71.246)	(62.024)
Incentivos fiscais (i)	27.816	24.500
Contribuição a conta do F.D.I. (ii)	(1.390)	(1.225)
	<b>209.626</b>	<b>182.065</b>

(i) A Companhia possui o benefício do PROMARANHÃO, que permite a tomada de crédito de 75% de qualquer imposto pago ao Estado (Nota Explicativa nº 1(b)).

(ii) Contribuição à conta do Fundo Estadual de Desenvolvimento Industrial de 5% do valor dos incentivos utilizados em cada período de apuração, previsto em lei (Nota Explicativa nº 1(b)).

**22. Custos e despesas por natureza**

	2022	2021
Insumos e materiais de consumo (i)	(115.082)	(83.294)
Fretes (ii)	(7.948)	(12.355)
Salários, encargos e benefícios (iii)	(18.611)	(15.808)
Depreciação e amortização	(5.792)	(5.674)
Energia elétrica (iv)	(8.479)	(7.557)
Embalagens (v)	(6.486)	(5.666)
Manutenção e conservação	(6.426)	(5.667)
Consultoria, assessoria e outros serviços	(4.661)	(4.549)
Publicidade e propaganda	(832)	(1.162)
Outros	(2.617)	(6.595)
	<b>(176.934)</b>	<b>(148.327)</b>
Custo de vendas	(152.746)	(123.240)
Despesas com vendas	(17.071)	(16.762)
Despesas gerais e administrativas	(7.117)	(8.325)
	<b>(176.934)</b>	<b>(148.327)</b>

(i) A variação se refere, basicamente, ao aumento de preço do insumo importado adquirido, que representa parte expressiva da formulação do produto comercializado pela Companhia;

(ii) Impactado, principalmente, pela diminuição de cargas "CIF";

(iii) Refere-se a reajustes salariais inerentes ao Acordo Coletivo, além de revisão de políticas de salários e benefícios visando a retenção de talentos;

(iv) Roteio do ESS (Encargos de Serviços do Sistema) entre consumidores do mercado livre, devido à crise hídrica nos primeiros meses do ano de 2022, funcionamento em horário de pico por 7 meses no ano e reajuste do contrato de energia; e

(v) O aumento se deve, sobretudo, pela majoração de preços dos fornecedores.

**23. Resultado financeiro**

	2022	2021
Receitas financeiras		
Rendimentos de aplicações financeiras	2.760	1.240
Receta com atualização de tributos	58	134
Juros recebidos	54	38
Outros	-	1
	<b>2.872</b>	<b>1.413</b>
Despesas financeiras		
Despesas financeiras (a)	(8.987)	(12.286)
Juros sobre financiamentos (b)	(2.745)	(3.296)
Juros sobre empréstimos	(1.059)	(639)
Juros sobre mútuos	-	(118)
Outros	(416)	(429)
	<b>(13.207)</b>	<b>(16.768)</b>
Resultado financeiro líquido	<b>(10.335)</b>	<b>(15.355)</b>

(a) As despesas referem-se a amortização da carta fiança referente ao financiamento concedido pelo Banco do Nordeste do Brasil S.A. ("BNB") e aos descontos relacionados às ações comerciais.

(b) Referem-se aos juros incorridos sobre o financiamento do BNB, no montante de R\$2.745 (Nota Explicativa nº 16).

**Variação cambial**

	2022	2021
Receitas de variação cambial	2.272	1.202
Despesas de variação cambial	(3.678)	(1.890)
Resultado de variação cambial (i)	<b>(1.406)</b>	<b>(688)</b>

(i) Referem-se a variação cambial sobre pagamento de fornecedores estrangeiros para aquisição de insumos.

**24. Imposto de renda e contribuição social**

A conciliação entre a despesa de imposto de renda e a contribuição social pela alíquota nominal e pela efetiva está demonstrada a seguir:

	2022	2021
Resultado antes do imposto de renda e contribuição social sobre o lucro	20.989	17.789
Adições		
Descontos indedutíveis	11.141	13.986
Doações indedutíveis	7.656	11.274
Multas de moras	49	31
Despesas indedutíveis	261	295
Provisões	3.126	2.377
Exclusões		
Incentivos fiscais - PROMARANHÃO (i)	27.816	24.500
Reversão provisão de PPR	2.077	3.085
Reversão provisão de PECLD	70	82
Reversão de outras provisões	-	209
Base de cálculo	<b>2.167</b>	<b>3.899</b>
IRPJ e CSLL correntes	(483)	(887)
IRPJ e CSLL - compensação de diferido	(221)	(398)
	<b>(704)</b>	<b>(1.285)</b>

**25. Cobertura de seguros**

A Companhia tem contratadas as seguintes coberturas de seguros:

	Valor da cobertura
Risco operacional	126.434
Bens em poder de terceiros	2.500
	<b>128.934</b>

A Companhia conta com um programa de gerenciamento de riscos com o objetivo de delimitá-los, buscando no mercado coberturas compatíveis com o seu porte e sua operação. As coberturas foram contratadas por montantes considerados suficientes pela Administração para cobrir eventuais sinistros, considerando a natureza da sua atividade, os riscos envolvidos em suas operações e a orientação de seus consultores de seguros.

**26. Evento subsequente**

No dia 8 de fevereiro de 2023, por unanimidade, o Supremo Tribunal Federal (STF) considerou que uma decisão definitiva transitada em julgado, sobre a constitucionalidade de tributos recolhidos de forma continuada (relação tributária de trato sucessivo), perde seus efeitos automaticamente caso o Supremo Tribunal Federal (STF) se pronuncie, posteriormente, em sentido contrário. Isso significa, na prática, que decisões proferidas em ação direta (ADI ou ADC) ou em sede de recurso extraordinário com repercussão geral interrompem os efeitos das decisões anteriores, no contexto de relações tributárias de trato sucessivo, mesmo que já transitadas em julgado. A decisão do Supremo Tribunal Federal (STF) determinou que, nos casos em que uma coisa julgada seja desconstituída e o respectivo tributo seja considerado devido, devem ser respeitadas a irretroatividade, a anterioridade anual e a novena ou a anterioridade nonagesimal, conforme a natureza do tributo (Decisão Relativização Coisa Julgada).

A administração da Companhia efetuou um inventário dos processos tributários transitados em julgado para os quais utiliza o benefício de repercussão geral e não identificou situações existentes e que podem ser impactadas pela decisão do Supremo Tribunal Federal (STF).

**bradesco** **EDITAL DE LEILÃO** "LEILÃO ONLINE"

**1º LEILÃO: 15/05/2023 Às 15h - 2º LEILÃO: 18/05/2023 Às 15h.**

Ronaldo Milan, Leiloeiro Oficial inscrito na JUCESP nº 266, faz saber, através do presente Edital, que devidamente autorizado pelo Banco Bradesco S/A, inscrito no CNPJ sob nº 60.746.948/0001-12, promoverá a venda em Leilão (1º ou 2º) do imóvel abaixo descrito, nas datas, hora e local infraditados, na forma da Lei 9.514/97. Local da realização dos leilões presenças e on-line: Escritório do Leiloeiro, situado na Rua Quatá nº 733 - VI. Olímpia em São Paulo/SP. Localização do imóvel: **PARAIBANO - MA. BAIRRO LOTEAMENTO BOA ESPERANÇA**, Rua. Do Sol, nº 260, Casa. Áreas Totais. Terr. 250,00m² e constr. 70,00m². Matr. 3.170 do RI local. Obs.: Numeração predial pendentes de averbação no RI. Regularização e encargos perante os órgãos competentes correrão por conta do comprador. Ocupada. (AF) 1º Leilão: 15/05/2023, às 15h. Lance mínimo: **R\$ 150.416,46** e 2º Leilão: 18/05/2023, às 15h. Lance mínimo: **R\$ 106.612,70** (caso não seja arrematado no 1º leilão) Condição de pagamento: à vista, mais comissão de 5% ao Leiloeiro. Da participação on-line: O interessado deverá efetuar o cadastramento prévio perante o Leiloeiro, com até 1 hora de antecedência ao evento. O Fidejante será comunicado das datas, horários e local de realização dos leilões, para no caso de interesse, exercer o direito de preferência na aquisição do imóvel, pelo valor da dívida, acrescida dos encargos e despesas, na forma estabelecida no parágrafo 2º-B do artigo 27 da Lei 9.514/97, incluído pela Lei 13.465 de 11/07/2017. Os interessados devem consultar as condições de Inf.: Tel: (11) 3845-5599 - Ronaldo Milan - Leiloeiro Oficial Juceesp 266 - www.milanleiloes.com.br

**SINDICAPROMA**

**EDITAL DE CONVOCAÇÃO**

**O SINDICATO DOS CONDUTORES EM TRANSPOTES RODOVIÁRIOS DE CARGAS PRÓPRIAS DO ESTADO DO MARANHÃO** por seu presidente, infra-assinado no uso de suas atribuições legais CONVOCA todos os trabalhadores das empresas de Condutores em Transportes Rodoviários de Cargas Próprias do Estado do Maranhão para participarem de Assembleia Geral Extraordinária, a ser realizada no dia 30 de abril de 2023, na sua Sede Administrativa, situada na Rua 28 de julho, nº148-A, sala-01, na Cidade de Bacabal - Maranhão, no dia 30 de abril de 2023, no turno Matutino, sendo em primeira convocação às 09h com 2/3 dos trabalhadores presentes e as 09h30min em segunda e última convocação com 2/3 dos trabalhadores presentes, para deliberarem a seguinte ordem do dia:

a) Aprovação da pauta de reivindicações para celebração da Convenção Coletiva de Trabalho para data-base da categoria, com vigência no período de 01º maio de 2023 a 30 de abril de 2024, Sindicato das empresas de Condutores em Transportes Rodoviários De Cargas Próprias Do Estado Do Maranhão, bem como, buscar mediação prevista em LEI e, instaurar em caso de Frustração, Dissídio Coletivo, na Justiça do Trabalho, caso se faça necessário autorizar a diretoria a declarar ESTADO DE GREVE E DEFLAGRAÇÃO DE GREVE GERAL nos termos da Lei 7.783 de 28 de junho de 1989, em caso de frustração das negociações da Convenção Coletiva De Trabalho. b) Autorizar a diretoria a negociar e assinarem qualquer esferaseja administrativa ou judicial

Bacabal - MA, 27 de abril de 2023

Isais Castelo Branco  
Presidente / SINDICAPROMA

**ESTADO DO MARANHÃO**  
**PREFEITURA MUNICIPAL DE GOVERNADOR**  
**EUGÊNIO BARROS - RUA 12 DE OUTUBRO, 635 - CENTRO**  
CNPJ Nº: 06.101.117/0001-48

**PREFEITURA MUNICIPAL DE GOVERNADOR EUGÊNIO BARROS - MA**  
**AVISO DE LICITAÇÃO PREGÃO ELETRÔNICO Nº 019/2023**

O MUNICÍPIO DE GOVERNADOR EUGÊNIO BARROS - MA, POR SUA SECRETARIA DE ADMINISTRAÇÃO PLANEJAMENTO E FINANÇAS, LOCALIZADA NA AVENIDA 11 DE MARÇO, S/N - CENTRO, NESTA CIDADE DE GOVERNADOR EUGÊNIO BARROS - MARANHÃO, TORNA PÚBLICO, PARA CONHECIMENTO DOS INTERESSADOS QUE NO DIA 27 DE ABRIL DE 2023, ÀS 09H00MIN REALIZARÁ LICITAÇÃO NA MODALIDADE PREGÃO ELETRÔNICO, DO TIPO MENOR PREÇO, TENDO POR OBJETO: REGISTRO DE PREÇOS NA MODALIDADE PREGÃO, NA FORMA ELETRÔNICA PARA ESCOLHA DA PROPOSTA MAIS VANTAJOSA DESTINADA EVENTUAL AQUISIÇÃO DE: PNEUS, E BATERIAS, PARA ATENDER AS NECESSIDADES DAS SECRETARIAS MUNICIPAIS DE GOVERNADOR EUGÊNIO BARROS - MA NOS TERMOS DA LEI Nº 10.520/02 E SUBSIDIARIAMENTE A LEI Nº 8.666/93 E SUAS ALTERAÇÕES E SUAS ANEXOS ESTÃO À DISPOSIÇÃO DOS INTERESSADOS NO ENDEREÇO SUPRA DE 2ª A 6ª FEIRA NO HORÁRIO DE 07:30 ÀS 13:30 HORAS, SITE WWW.BLL.ORG.BR, E ATRAVÉS DO E-MAIL: LICITACOES@GMAIL.COM.

Governador Eugênio Barros - MA, 14 de abril de 2023  
Márcio Iria de Sousa Cortez  
Pregoeiro Municipal

**ESTADO DO MARANHÃO**  
**PREFEITURA MUNICIPAL DE ANAPURUS**  
**COMISSÃO PERMANENTE DE LICITAÇÃO**  
CNPJ Nº: 06.116.461/0001-00

**AVISO DE ADIAMENTO LICITAÇÃO - PREGÃO ELETRONICO Nº 032/2023/SRP.** O Município de Anapurus/MA, com BASE LEGAL: Lei nº 10.520/02, Decreto Federal nº 10.024/2019, Decreto Municipal nº 036/2021, Lei nº 123/06, Lei 147/14, Decreto Federal nº 8.538/15, e Decreto Federal nº 7.892/13 e alterações e subsidiariamente no que couber as disposições da Lei nº 8.666/93 e suas alterações. Toma público FICA ADIADO PARA as 10h00min, dia 12/05/2023, do tipo MENOR PREÇO POR ITEM, eventual, Contratação de Empresa para aquisição de Suprimentos, Equipamentos e Eletrônicos de Informática, para atender as necessidades Secretaria Municipal de Saúde do Município de Anapurus/MA. A sessão pública será no portal <http://www.licitanet.org.br>. O Edital e seus anexos estão à disposição no endereço eletrônico <http://www.licitanet.org.br> como também por meio do portal da transparência desta prefeitura. Anapurus/MA, 26 de abril de 2023. **ALMIR LIMA DA SILVA**, Pregoeiro.

**CAIXA** **MINISTÉRIO DA FAZENDA** **GOVERNO FEDERAL** **BRASIL** **UNIÃO E RECONSTRUÇÃO**

**AVISO DE VENDA**

**Edital de Leilão Público nº 3073/0223-CPA/RE - 1º Leilão e nº 3074/0223-CPA/RE - 2º Leilão**

A CAIXA ECONÔMICA FEDERAL - CAIXA, por meio da CN Manutenção de Bens, torna público aos interessados que venderá, pela maior oferta, respeitado o preço mínimo de venda, constante do anexo II, deste Edital, no estado físico e de ocupação em que se encontra(m), imóvel (s) recebido (s) em garantia, nos contratos inadimplentes de Alienação Fiduciária, de propriedade da CAIXA. O Edital de Leilão Público - Condições Básicas, do qual é parte integrante o presente aviso de Venda, estará à disposição dos interessados de 28/04/2023 até 28/05/2023, no primeiro leilão, e de 07/06/2023 até 12/06/2023, no segundo leilão, em horário bancário, nas Agências da CAIXA em todo território nacional e no escritório do leiloeiro Sr. PAULO ROBERTO WORM, Rua Príncipe, nº 81, Bairro Taboão, Rio do Sul, SC, CEP 89.160-482, Fones (47)3525-4742/3546-2855/3521-1940 e atendimento de segunda a sexta das 8h30m às 12h e das 13h30m às 18h, site: [www.maxleiloes.com.br](http://www.maxleiloes.com.br). O Edital estará disponível também no site: [www.caixa.gov.br/movelscaixa](http://www.caixa.gov.br/movelscaixa). O 1º Leilão realizar-se-á no dia 29/05/2023, às 10h (horário de Brasília), e os lotes remanescentes, serão ofertados no 2º Leilão no dia 13/06/2023, às 10h (horário de Brasília), ambos exclusivamente no site do leiloeiro [www.maxleiloes.com.br](http://www.maxleiloes.com.br).

**COMISSÃO PERMANENTE DE LICITAÇÃO - CN MANUTENÇÃO DE BENS**

**GOVERNO DO ESTADO DO MARANHÃO**  
**SECRETARIA DE ESTADO DE INFRAESTRUTURA - SINFRA**  
**SECRETARIA ADJUNTA DE PROJETOS - SEAPROJ**

**EDITAL DE COMUNICAÇÃO**

A Secretaria de Estado da Infraestrutura - SINFRA/MA, torna público que recebeu da Secretaria de Estado do Meio Ambiente e Recursos Naturais - SEMA/MA, a Licença de Operação, Processo: 22090043745/2022 E-processo: 202231/2022, relativa ao Projeto de Melhoramento e Pavimentação Melhoramento e Pavimentação da Rodovia MA-119 trecho Entroncamento BR-222 (Santa Luzia) / Altamira do Maranhão, com extensão de 35,30 km.

São Luís, 27 de abril de 2023.

Atenciosamente,

ANTONIO MANOEL SILVANO NETO  
Secretário Adjunto de Projeto

Av. Jerônimo de Albuquerque, s/n, Ed. Clodomir Miller 3º andar  
- Calhau - CEP: 65.051-200  
SINFRA

**ESTADO DO MARANHÃO**  
**Prefeitura Municipal de São João Batista**  
CNPJ: 35.101.369/0001-7

**PREFEITURA MUNICIPAL DE SÃO JOÃO BATISTA - MA**

**AVISO DE LICITAÇÃO. PREGÃO ELETRÔNICO Nº 008/2023 - REGISTRO DE PREÇO Nº 005/2023.** O Município de São João Batista (MA), através da Secretaria Municipal de Saúde avisa aos interessados que fará realizar Licitação na seguinte modalidade e condições. Modalidade: Pregão Eletrônico. Modo de disputa: Aberto. Tipo de licitação: Menor Preço global, que será regida pela Lei nº 10.520/2002, subsidiariamente as disposições da Lei nº 8.666/93, suas alterações. Objeto: contratação de empresa para Prestação de serviços de manutenção e reforma de prédios públicos vinculados a Secretaria de Saúde do Município de São João Batista - MA. Data e horário do início da disputa: 09h:30min do dia 16/05/2023. Site para realização do Pregão: [www.licitanet.com.br](http://www.licitanet.com.br). Poderão participar da Licitação todas as empresas especializadas no ramo, que comprovem possuir os requisitos mínimos de qualificação exigidos no edital, para a execução de seus objetivos. Maiores informações poderão ser obtidas no site do LICITANET e também nos dias de expediente das 08:00 às 12:00 horas, no Setor de Licitação do Município de São João Batista - MA, onde poderão ser consultados gratuitamente, desde que em mídia. Dúvidas e esclarecimentos, e-mail: [cpisajoabatista@hotmail.com](mailto:cpisajoabatista@hotmail.com). São João Batista - MA, 26 de abril de 2023. **José Domingos Câmara Filho** - Secretário Municipal de Saúde de São João Batista - MA.

**GOVERNO DO ESTADO DO MARANHÃO**  
**EMPRESA MARANHENSE DE ADMINISTRAÇÃO PORTUÁRIA - EMAP**

**AVISO DE LICITAÇÃO**  
**PREGÃO ELETRÔNICO Nº 020/2023-EMAP**

A EMPRESA MARANHENSE DE ADMINISTRAÇÃO PORTUÁRIA - EMAP torna público que realizará licitação, na modalidade Pregão Eletrônico, do tipo menor preço (lote único), no modo de disputa aberto, com orçamento sigiloso, no dia 11/05/2023, às 09:30h - Hora de Brasília - DF, por meio do uso de recursos de tecnologia da informação, pelo site [www.licitacoes-e.com.br](http://www.licitacoes-e.com.br), para contratação de empresa para fornecimento de móveis e eletrodomésticos (em 2 lotes) para uso da Empresa Maranhense De Administração Portuária - EMAP, de acordo com o constante no Processo Administrativo Eletrônico n.º 2296/2022 - EMAP, de 22/08/2022 e especificações e condições do Edital e seus Anexos, e em conformidade disposições do Regulamento de Licitações e Contratos da Empresa Maranhense de Administração Portuária - EMAP, da Lei Complementar nº 123, de 14 de dezembro de 2006 e Lei Federal nº 13.303, de 30 de junho de 2016. O edital e seus anexos estão à disposição dos interessados nos sites [www.licitacoes-e.com.br](http://www.licitacoes-e.com.br) e [www.emap.ma.gov.br](http://www.emap.ma.gov.br), para contratação de empresa, podendo ainda ser adquirido gratuitamente, mediante solicitação pelo e-mail: [csi@emap.ma.gov.br](mailto:csi@emap.ma.gov.br), durante os dias úteis, das 08:00 às 12:00 horas e das 13:00 às 17:00 horas. Esclarecimentos e informações adicionais serão prestados aos interessados no site [www.emap.ma.gov.br](http://www.emap.ma.gov.br). Telefones: (98) 3216-6028, 3216-6532 e 3216-6533.

São Luís/MA, 26 de abril de 2023.

Flávia Alexandra Noleto Miranda Carvalho  
Gerente de Compras e Contratos da EMAP

**PREFEITURA MUNICIPAL DE PAULINO NEVES - MA**

**Ratificação Dispensa de Licitação Nº 006/2023/DL. OBJETO: LOCAÇÃO DE IMÓVEL PARA FUNCIONAMENTO DA ESCOLA MUNICIPAL COSTA PAES À DISPOSIÇÃO DA SECRETARIA MUNICIPAL DE EDUCAÇÃO DA PREFEITURA MUNICIPAL DE PAULINO NEVES - MA. CONTRATADA: ZELI RODRIGUES CANTANHEIDE, CPF nº 760.879.803 - 34. VALOR MENSAL: R\$ 1.000,00 (mil reais) mensal, perfazendo o valor global de R\$ 12.000,00 para o período de 12(doze) meses. BASE LEGAL: art. 24, X e 26 da Lei 8.666/93. RATIFICAÇÃO: 27/04/2023. Nilce Nely Oliveira Bezerra - Secretária Municipal de Educação; João Macedo da Silva - Chefe de Gabinete. Paulino Neves/MA, 27 de abril de 2023.**

São Luís, sexta-feira, 28 de abril de 2023

## CASO BRUNA LÍCIA

# PM vai a júri por duplo homicídio

PATRÍCIA CUNHA

Nesta sexta-feira (28), às 8h30, no Fórum Des. Sarney Costa (Calhau), em São Luís, acontece o julgamento do policial militar Carlos Eduardo Nunes Pereira, acusado de feminicídio contra sua ex-companheira Bruna Lícia Fonseca Pereira e de homicídio contra José Willian dos Santos Silva. O crime ocorreu no dia 25 de janeiro de 2020, no apartamento onde a mulher

morava, no bairro Vicente Fialho, na capital.

O júri popular será presidido pelo juiz titular da unidade judiciária, José Ribamar Goulart Heluy Júnior. Na acusação atuará o promotor de justiça Samaroni Maia. Serão ouvidas oito testemunhas.

De acordo com a denúncia, no dia do crime as vítimas, que trabalhavam na mesma empresa, e um colega de trabalho haviam decidido almoçar juntos e aguardavam o almoço pedido pelo aplicativo de celular.

O denunciado entrou no apartamento, usando fardamento da PM e com uma arma de fogo (pistola calibre 40), indo diretamente ao quarto onde estavam as duas vítimas. Após atirar nos dois, ele permaneceu no interior do apartamento até a chegada da polícia, quando entregou a arma e foi preso em flagrante. As vítimas morreram no local. Consta também na denúncia que a motivação do crime se deu por razões de gênero porque o acusado não aceitava o término do relacionamento.

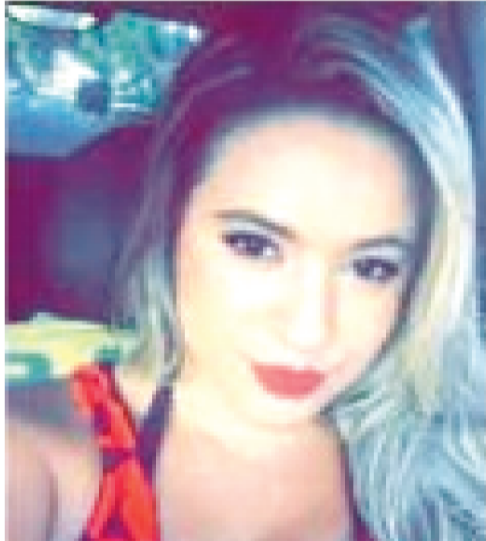

## Morte de Bruna repercutiu em todas as esferas

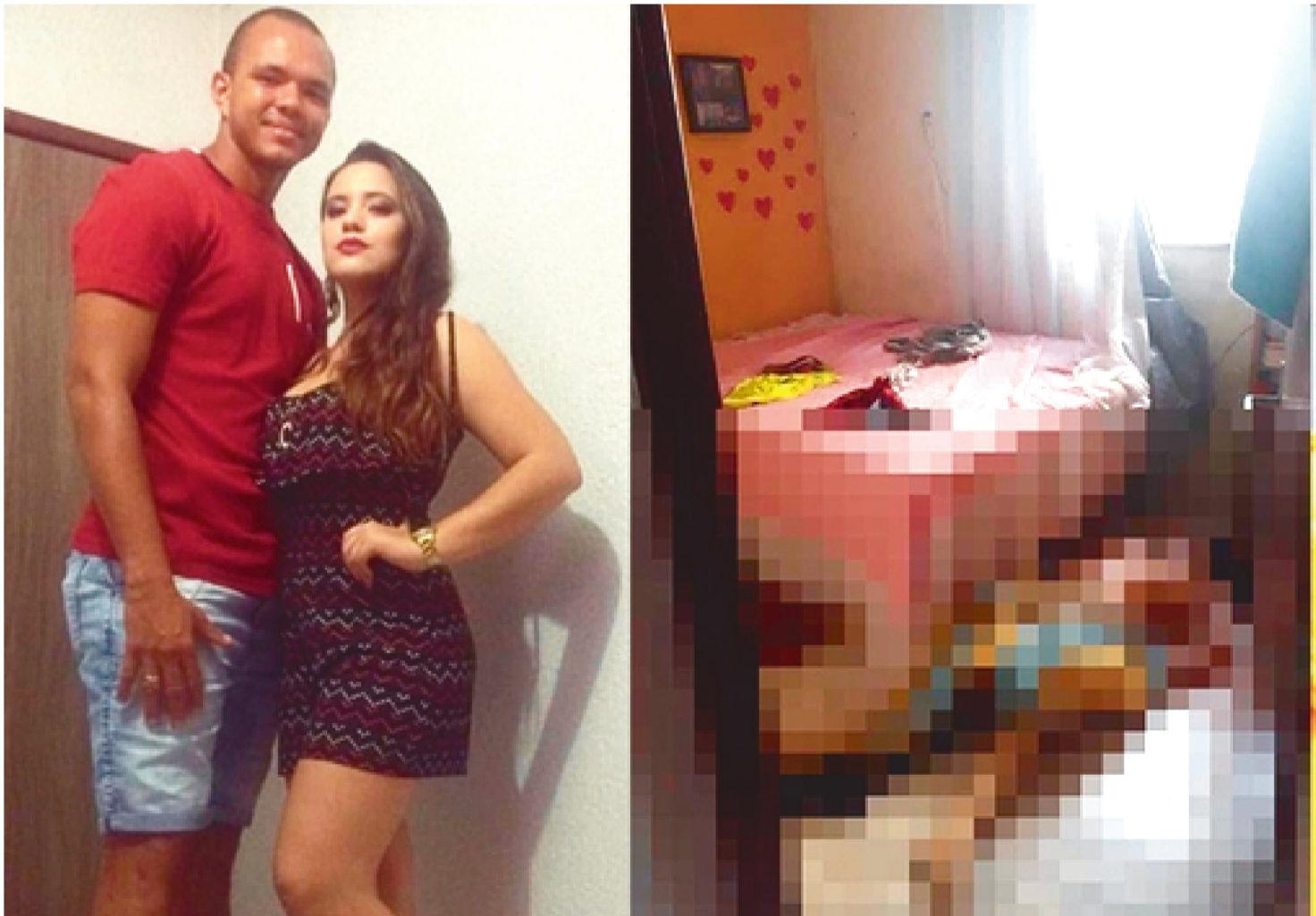

Na época, o assassinato brutal da jovem Bruna Lícia repercutiu em todas as esferas e suscitou um ato contra o feminicídio em frente à Casa da Mulher Brasileira, organizado pelo Fórum Maranhense de Mulheres, e que teve as participações do então secretário de Segurança Pública, Jefferson Portela, da então secretária da Mulher, Ana do Gás, além de mulheres integrantes de movimentos sociais.

### Repercussão do crime

O policial chegou no apartamento e encontrou Bruna e Jose Willian juntos no quarto. O PM declarou na época que entrou em luta corporal com o casal, momento em que sacou a arma e atirou em ambos. Carlos Eduardo não namorava mais Bruna Lícia, quando invadiu a casa dela.

Bruna Lícia foi sepultada no dia seguinte ao crime (dia 26), em São José de Ribamar, região metropolitana de

São Luís.

Na época, embora Carlos Eduardo tenha sido expulso da Polícia Militar do Maranhão, a decisão foi anulada posteriormente. A reintegração ao quadro da Polícia Militar do Maranhão foi publicada no Diário Oficial do Maranhão, em janeiro de 2021. Em 2020, de janeiro a dezembro, o Maranhão registrou 60 casos de feminicídio, de acordo com a Secretaria de Segurança do Maranhão (SSP-MA).

## REDE ESTADUAL DE ENSINO

## Capelania Militarizada prestará suporte espiritual e emocional a alunos

A Capelania Militarizada Voluntária, (UNICIM), composta por mais de 200 capelães, dentre eles psicólogos, professores, assistentes sociais, pedagogos, pastores, psicanalistas, teatrólogo, músicos, entre outros, prestará serviços de cunho espiritual e emocional aos alunos da rede pública de ensino em Imperatriz e região tocantina do Maranhão.

O objetivo da iniciativa é oferecer um apoio diferenciado aos estudantes, visando o seu bem-estar emocional e espiritual, tão importantes para um bom desempenho escolar. A capelania estará presente em diversas escolas da rede estadual de ensino, oferecendo serviços como aconselhamento espiritual, orientação psicológica, palestras motivacionais, entre outros.



LIDERANÇAS DA CAPELANIA MILITARIZADA ESTIVERAM REUNIDAS COM A GESTORA REGIONAL DE EDUCAÇÃO, PROFA. ORLEANE SANTANA

De acordo com o comandante da Capelania Militarizada, Pastor Paulo Sérgio Macedo, a iniciativa surgiu da preocupação com o número crescente de casos de violência nas escolas e o crescimento de casos de depressão, ansiedade e outros transtornos emocionais entre jovens e adolescentes. Para ele, a escola é um ambiente propício para oferecer este tipo de apoio, já que é um local de convívio social e aprendizado.

Segundo o Pastor Paulo Sergio, "a nossa equipe está empenhada em prestar um serviço de qualidade aos alunos da rede pública de ensino e ajudar a melhorar a qualidade de vida dos estudantes e, consequentemente, o seu desempenho escolar", disse ele.

### Encaminhamentos da ação

A Gestora Regional de Educação de Imperatriz, URE, Profa. Dra. Orleane Santana, se reuniu com os representantes comandante da Capelania.

Durante a reunião, foram discutidas formas de implementar esses serviços nas escolas da região, visando oferecer um apoio mais completo aos alunos em suas necessidades emocionais e espirituais.

A Profa. Dra. Orleane Santana se mostrou bastante entusiasmada com a parceria entre a URE e a Capelania, destacando a importância de oferecer um suporte mais completo aos estudantes da rede estadual de ensino. "Essa é uma iniciativa muito importante, pois muitos jovens passam por problemas emocionais e espirituais e precisam de um apoio mais completo. Com a parceria entre a URE e a Capelania Militarizada Voluntária, poderemos oferecer um suporte mais completo aos nossos alunos, o que pode fazer toda a diferença no seu desempenho escolar", disse a gestora.

Sem dúvida, a parceria URE e Capelania Militarizada Voluntária do Maranhão promete ser uma importante iniciativa em prol da saúde emocional e espiritual dos estudantes da rede estadual de ensino. Com a união de esforços entre essas organizações, será possível oferecer um suporte mais completo aos jovens, o que pode contribuir para o seu desenvolvimento pessoal e acadêmico.



RODOVIÁRIOS

# Greve continua apenas na capital

No terceiro dia da greve dos Rodoviários, os ônibus semiurbanos voltaram a circular na região metropolitana de São Luís. A paralisação continua na capital maranhense



Após tratativas com representantes da Agência Estadual de Mobilidade Urbana e Serviços Públicos (MOB) e do Sindicato das Empresas de Transporte de Passageiros de São Luís (SET) a situação do transporte público na Grande Ilha de São Luís melhorou. No terceiro dia da greve dos Rodoviários, os ônibus semiurbanos voltaram a circular na região metropolitana de São Luís. A paralisação continua na capital maranhense.

O retorno da circulação dos coletivos aconteceu após uma reunião en-

tre a MOB e o SET, onde foi acordado que as mais de 70 linhas de ônibus do Sistema Metropolitano voltassem a circular a partir do meio-dia da quinta-feira (27), mas antes do horário previsto, já podia-se observar alguns veículos nas vias.

Além disso, foi decidido que o itinerário dos ônibus será ampliado até o centro de São Luís e vice-versa, proporcionando maior comodidade aos passageiros que precisam se deslocar para o centro da cidade.

O SET divulgou pelas redes sociais

que os veículos semiurbanos já estão circulando na Grande Ilha, o que traz um alívio para a população que depende do transporte público para se locomover pela cidade.

## Transporte urbano

O presidente do Sindicato dos Rodoviários do Maranhão, Marcelo Brito, informou que na capital maranhense, o transporte continua paralisado, pois ainda não tem previsão de pagamento do reajuste de pagamento e outros benefícios dos Rodoviários.

GRAJAÚ

# Polícia prende suspeito de transfobia contra indígena



A Polícia Civil elucidou o crime bárbaro de estupro, agressão e tentativa de homicídio contra uma indígena transsexual, na cidade de Grajaú.

Um mandado de prisão foi cumprido contra um homem que é suspeito do crime de transfobia, ocorrido no último dia 20 de abril, na aldeia Formigueiro, em Grajaú.

De acordo com informações policiais, o que foi apurado nas investigações da Delegacia de Polícia de Grajaú, o suspeito, que também é indígena, de forma brutal passou a agredir a vítima com uma estaca de madeira, desferindo vários golpes no rosto e na cabeça da vítima. A sessão de tortura apenas cessou quando o criminoso

percebeu a aproximação de uma testemunha tendo se evadido em seguida. A vítima ficou com o rosto desfigurado tendo que passar por uma cirurgia de correção facial.

Policiais civis da Delegacia de Polícia de Grajaú e da Delegacia Regional de Barra do Corda, com apoio da Guarda Municipal de Grajaú, conseguiram prender o indígena em uma aldeia em Arame, nas proximidades da localidade Sambaíba na divisa entre os dois municípios.

## O caso

Indígena transsexual foi encontrada desacordada e com marcas de violência física e sexual, na Aldeia Formi-

gueiro, localizada dentro da Terra Indígena Morro Branco, no município de Grajaú. A vítima, que não teve sua identidade revelada, teria sido estuprada e agredida a pauladas ao final de uma festa de celebração do Dia dos Povos Indígenas na Aldeia Formigueiro. A vítima acabou ficando com o rosto desfigurado e foi deixada desacordada em um matagal próximo.

Ela foi encontrada, recebeu os primeiros atendimentos médicos e, em seguida, foi encaminhada para o Hospital Municipal de Grajaú. No momento, a vítima ainda está internada, mas com o quadro clínico de saúde estável e fora de perigo.

ENSINO SUPERIOR

# Cursos na área da saúde são os mais procurados por estudantes

A pandemia colocou em evidência algumas especializações na área da saúde. Atualmente, observa-se um maior interesse por cursos de graduação como medicina, enfermagem, biomedicina e psicologia.

Dia 28 de abril, é o Dia da Educação e uma pesquisa desenvolvida pelo Google aponta que 34% dos estudantes que querem ingressar no ensino superior em 2023 pretendem se matricular em cursos da área de saúde. Em seguida, aparecem os cursos de Humanas, com 22%, e Negócios, com 19%.

Para a coordenadora do curso de Medicina da Faculdade Pitágoras, Dra. Denise Priolli, o aumento do interesse por esses cursos foi provocado, especialmente, pela valorização desses profissionais, durante a pandemia. "O campo de trabalho na área da saúde ganhou oportunidades de atuação. É válido ressaltar que o autocuidado e a busca pela qualidade de vida têm sido bandeiras levantadas pelas gerações atuais, o que afeta diretamente na procura de profissionais da área. Com discussões sobre doenças e tratamentos cada vez mais em evidência, aumenta também a exigência na qualificação de profissionais", pontua.



Nesse sentido, é importante estar atento sobre qual instituição escolher e analisar alguns critérios, como referências sobre a qualidade do ensino, se há cadastro no Ministério da Educação, se participa das principais provas de avaliação e se realiza com frequência os exames de proficiência que medem o desempenho dos alunos nos últimos semestres.

Para a coordenadora, a população está mais atenta à importância de consultas periódicas com diferentes profissionais, diagnósticos e exames adequados e hábitos de vida saudáveis.

De acordo com dados divulgados pela Agência Nacional de Saúde Suplementar (ANS), o segmento de planos de saúde manteve o crescimento e, em dezembro de 2022, o setor totalizou 50.493.061 usuários em planos de assistência médica, o maior número desde dezembro de 2014.

Os cursos de saúde têm duração de seis a doze semestres, como o de Medicina na Faculdade Pitágoras que dispõe de infraestrutura completa.

Como parte da estratégia de ESG da instituição, o corpo discente, supervisionado por professores, participa do atendimento de saúde à população, em ações que contemplam a comunidade local, o que proporciona aos alunos a vivência prática da profissão e o contato com a especialidade que deseja seguir, desde a primeira semana de aulas, afinal "Medicina também é arte", finalizou a coordenadora.

## FESTIVAL

# Zeca Baleiro abrirá a Ópera da Serra da Capivara

Em julho, o marenhense abre o festival Ópera da Serra da Capivara. O cantor e compositor prepara uma série de lançamentos para celebrar seus 26 anos de carreira

**Z**eca Baleiro programa para maio o início da celebração pelos seus 26 anos de carreira, com o lançamento de uma série de singles inéditos que chegarão semanalmente nas plataformas digitais, e que culminarão com o lançamento de um EP autoral.

O primeiro single será “Vento de Outono”. “Não sou muito de comemorar aniversários e efemérides, mas ano passado fiz 25 anos de carreira discográfica e deu vontade de celebrar com o lançamento de alguns trabalhos guardados, coisas que vem sendo gestadas há algum tempo. Com o temporal da pandemia da covid-19, o aniversário de 25 anos passou a ser de 26”, comenta Baleiro, que teve seu primeiro disco, “Por Onde Andará Stephen Fry?”, lançado em 1997.

Nestes 26 anos, Zeca Baleiro ficou conhecido por sua mistura de ritmos, gêneros e referências musicais diversas, colaborações com artistas distintos e seu envolvimento com outras áreas, como a literatura, o cinema, a

dança e o teatro. Em maio também estreia no teatro “Dom Quixote de Lugar Nenhum”, do cineasta e escritor Ruy Guerra, com direção de Jorge Farjalla e música original de Baleiro.



Para o segundo semestre, o cantor e compositor prepara dois álbuns, com produção de Swami Jr. – um autoral de sambas, que vem sendo gravado há 11 anos com a participação de uma nova geração de bambas; e o projeto com Chico César, iniciado com o lança-

mento dos duplos singles “Lovers + Respira” (2021) e “Verão + Beije-me Antes” (2022).

O pacote comemorativo ainda inclui um talk show/podcast com convidados e “Nomes e Coisas”, livro de pequenas memórias, com relatos de histórias vividas e impressões sobre amigos, parceiros e ídolos, e experiências da “longa estrada da vida”.

Em julho vai começar mais um festival de arte e beleza, no sudeste piauiense. A Ópera da Serra da Capivara, evento que já se tornou tradição para o Piauí e o Brasil, chega à quinta edição, trazendo ‘Carmen do Sertão’ como o grande espetáculo de 2023, que será apresentado no anfiteatro da Pedra Furada, no Parque Nacional da Serra da Capivara, seguido de muita diversão com shows de grandes nomes do cenário musical. O line-up 2023 foi especialmente preparado, e quem abre os trabalhos é o cantor, compositor, cronista e músico, o marenhense Zeca Baleiro, um dos maiores nomes da MPB.

## O festival

A proposta é uma adaptação de ‘Carmen’, peça clássica do compositor francês Georges Bizet, e que dá início ao ciclo de releituras de obras mundialmente conhecidas, reimaginadas a partir de um olhar que mescla características brasileiras às narrativas que serão contadas pela Ópera com muita música, dança, dramaticidade e tecnologia em um cenário belíssimo da natureza, buscando levar uma experiência inesquecível para o público.

O novo momento da Ópera vem após o fechamento da primeira trilogia de espetáculos iniciada em 2017, que já contou a história dos povos ancestrais; a representatividade dos povos indígenas e, por fim, veio o Ato Carcará em 2019 que celebrou a vida dos homens e mulheres sertanejos.

Em julho de 2022, o evento foi retomado após um hiato de dois anos, provocado pela pandemia de Covid-19, com uma homenagem à arqueóloga franco-brasileira Niède Guidon, considerada um dos nomes mais atuantes na conservação e manutenção de relíquias históricas no Brasil, além de responsável pela criação do Parque Nacional da Serra da Capivara, na catatinga piauiense em 1979.

“Nessas quatro edições conseguimos entregar espetáculos lindos, reunindo elementos históricos com arte, envoltas no que há de mais moderno, em termos de tecnologia. São eventos de organização complexa e em formato inédito no país, realizados em uma unidade de conservação, pautados principalmente pelo cuidado e o respeito ao meio ambiente”, conta Sadia Castro, diretora-geral da Ópera.

Sadia destaca que o evento é tradicional no calendário de festas da região e mais uma oportunidade, em

termos de iniciativa, para as pessoas apreciarem a cultura.



“Todos os anos montamos uma programação planejada com muito carinho, pensando em levar beleza, arte e entretenimento”.

Ela acrescenta sobre o caráter social e econômico do evento para os municípios. Explica que nas contratações, são priorizados sempre os profissionais locais. “Da marcenaria, ao serralheiro; no transporte, na alimentação das equipes; no receptivo, o ba-

lé, os artistas e mais. É uma maneira de incentivar nossos pratos da casa, fomentar os negócios e ajudar no desenvolvimento do Piauí”, finaliza a diretora.

### Programação 2023

Entre os dias 24 e 29 de julho, após o ato principal (Carmen do Sertão), o anfiteatro da Pedra Furada receberá shows de grandes artistas do cenário musical nacional, e que irão trazer ritmos diversificados às apresentações, tanto no Parque, como na cidade de São Raimundo Nonato – PI.

Trazendo o carimbó e todo o gingado paraense vêm os talentosos Lia Sophia, que estreia na Ópera da Serra da Capivara, e Felipe Cordeiro, conhecido pela mistura de ritmos populares do nosso Pará.

O DJ sulista Gil Preto volta aos palcos piauienses, trazendo o seu ‘Brasilidades’ na discotecagem, com setlist renovado.

No início da semana, precisamente na segunda e terça-feira (24 e 25 de julho, respectivamente) Renata Rosa e As Fulô do Sertão se apresentam pela Ópera na Cidade, na Praça Abrigo, município de São Raimundo Nonato – PI (a programação musical está sujeita a alterações).

### Ingressos

Os ingressos para espetáculo e shows no anfiteatro da Pedra Furada serão vendidos a partir de 28 de abril de 2023 em [www.operadaserradacapivara.com.br/ingressos](http://www.operadaserradacapivara.com.br/ingressos). Eles custam R\$ 398,00 (inteira) e R\$ 199,00 (meia), mediante apresentação da carteira estudantil ou via Ingresso Solidário – com a entrega de 1 kg de alimento não perecível.

## ARTES CÊNICAS

## Escola Sesc de Artes Dramáticas disponibiliza 50 vagas gratuitas para curso técnico em teatro

A Escola Sesc de Artes Dramáticas oferece 50 vagas gratuitas para o Curso Técnico em Teatro, que garante Habilitação Profissional Técnica para atores e atrizes, sendo metade para ingresso no segundo semestre de 2023 e a outra metade para início no primeiro semestre de 2024.

Totalmente gratuito, o curso tem quatro semestres letivos e é oferecido na modalidade presencial, no período noturno. As inscrições já estão abertas e podem ser feitas até dia 22 de maio de 2023, diretamente no site do Polo Educacional Sesc.



O processo seletivo ocorre em três etapas classificatórias. A primeira, consiste na apresentação de um Memorial, com a trajetória pessoal do candidato. Os 150 concorrentes que obtiverem as maiores pontuações na análise do Memorial, seguem para o Teste de Habilidade Específica, segunda etapa do processo, que deve ocorrer entre os dias 12 a 23 de junho de 2023.

Os 100 classificados para a última fase passarão por uma entrevista, que visa avaliar aspectos comportamentais, como autonomia, disponibilidade e comprometimento, além de conhecimentos em artes cênicas.

A Escola Sesc de Artes Dramáticas obteve recentemente a concessão para oferecer curso regular de formação técnica em teatro, que permite aos alunos ter acesso ao registro profissional emitido pela Delegacia Regional do Trabalho (DRT) de forma gratuita, incluindo as renovações anuais.

A mudança do certificado do curso é resultado da parceria entre Sesc e Senac com objetivo de unir esforços para ampliar o fomento ao setor cultural e oferecer uma formação gratuita e acessível aos artistas.

“A Escola Sesc de Artes Dramáticas é a segunda escola do Rio de Janeiro a oferecer curso técnico gratuito para atores, uma conquista muito relevante, já que o setor possui significativo potencial de trabalho. Seguimos em linha com nossas diretrizes de fomento à cultura, tão fundamental para o desenvolvimento de todas as sociedades”, afirma a Diretora de Programas Sociais do Departamento Nacional do Sesc, Janaína Cunha.

O curso tem uma matriz curricular ampla e integrada, voltada para a prática e a investigação cênica, aporte teórico e fundamentos de outras áreas criativas dentro das artes cênicas.

O corpo docente conta com artistas renomados e premiados, além de acompanhamento pedagógico completo e participação dos estudantes em espetáculos. Em junho deste ano, o projeto forma sua primeira turma de profissionais. Estudantes provenientes de famílias com renda de até 3 salários mínimos têm acesso gratuito ao restaurante do Polo e auxílio transporte mediante comprovação.

UFC

# Caio Borralho vai buscar a 4ª vitória

Lutador maranhense vai encarar o polonês Michal Oleksiejczuk, em Los Angeles (EUA). Confronto vai começar por volta das 22h, pela plataforma UFC Fight Pass

NERES PINTO

**A**inda invicto no UFC, o maranhense Caio Borralho vive momentos de expectativa para o confronto deste sábado (29) contra o polonês Michal Oleksiejczuk. A luta será disputada em Los Angeles (EUA) por volta das 22h (de Brasília) e será mostrada ao vivo na plataforma UFC Fight Pass. Convém lembrar que o canal Combate não deverá transmitir o evento.

Borralho já se encontra em território americano desde a semana passada, depois de um bom período de treinamento em São Paulo contra vários sparrings sob a orientação da equipe formada pelos treinadores Pablo Supcira, Vagner Mota e Flávio, completada pelos adjuntos Erick Tererê e Rani Messore.

Durante dois meses e meio, o lutador nascido em São Luís treinou cerca de quatro a cinco horas diárias e garante que está preparado para mais

esse desafio.



“Estou feliz, tranquilo, preparado para ir à luta e buscar mais uma vitória. Já são 12 lutas com vitórias consecutivas, e venho mantendo o melhor desempenho, daí estar confiante na conquista de mais um triunfo”, disse ao **O Imparcial**.

Caio, 30 anos, três vitórias no UFC, sabe que é muito importante saber das características do lutador que terá pela frente. Por isso, ele diz que já ob-

teve um bom volume de informações sobre o adversário, que não deu chance àqueles que enfrentou nas duas últimas oportunidades.

*Estou feliz, tranquilo, preparado para ir à luta e buscar mais uma vitória. Já são 12 lutas com vitórias consecutivas, e venho mantendo o melhor desempenho, daí estar confiante na conquista de mais um triunfo*

## Maranhense teve apenas uma derrota



Revelado pelo programa ‘Contender Séries’, Caio Borralho busca se aproximar do top 15 dos pesos-médios. Até aqui o profissional tem apenas uma derrota e um ‘no contest’ (luta sem resultado) antes de ingressar no UFC.

O polonês Michal Oleksiejczuk, 84 kg, tem 27 anos, é canhoto, já foi peso pesado, mas desceu para a categoria peso médio e vem de duas lutas com vitórias por nocaute no primeiro round. Na carreira, tem 17 vitórias e cinco derrotas. O fato do adversário ter apresentado dois excelentes resultados no octógono, porém, não intimida o maranhense. “Já sei que ele é bastante agressivo, mas estou preparado. Tenho visto alguns vídeos dele, portanto, sei como deverei agir. Sem dúvida estarei de frente com um gran-

de lutador, mas este é mais um desafio para o qual estou preparado e pronto para dar tudo de mim, conquistando mais uma vitória aqui em Los Angeles”, acrescenta Borralho, que aproveitou a ocasião para fazer um convite aos seus torcedores e conterrâneos. “Convido os maranhenses a prestigiar a transmissão dessa luta, agradeço a torcida, porque vou dar o máximo de mim para sair vitorioso e estou muito confiante”, destacou.

Antes de viajar para Los Angeles, Caio teve o apoio do pai George, que ficou com ele 10 dias em São Paulo e depois retornou a São Luís, de onde vai acompanhar a luta pela televisão.

Esta não é a primeira vez que Borralho (The Natural) tem demonstrado otimismo sobre a luta deste sábado. Recentemente, ao renovar o contrato,

ele se manifestou por meio das redes sociais e postou o seguinte. “A próxima vitória já tem adversário e data marcada. Tudo está indo como o planejado e essa é a luta que vai me colocar na mira dos rankings do UFC. Junto com essa luta, queria falar que renovei meu contrato com o UFC para mais quatro lutas e eu só tenho que agradecer a Deus por todas as bênçãos. The Natural tá chegando, e mais uma vez pra mostrar que está pronto pros grandes desafios”, publicou.

### Ficha técnica

- Nome: Caio Borralho
- Altura: 1.78 m
- Peso: 84 kg
- Nascimento: 16/1/1993 (30 anos)
- Apelido: The Natural
- Posição: Canhoto

FUTSAL

## Balsas estreia nesta sexta na Copa do Brasil

Pela sexta vez em sua história, o Balsas Futsal será o Maranhão na Copa do Brasil, uma das mais tradicionais competições de futsal do país. Dono de dez títulos estaduais, o Balsas chega a esta edição do torneio nacional com moral elevada graças à conquista do Campeonato Maranhense de 2022, que consolidou o time como o maior do Estado. E, nesta sexta-feira (28), a equipe maranhense inicia sua caminhada na Copa do Brasil diante da AABB/Mesa 14 (PI). O duelo de ida será às 20h, no Ginásio Vale do Gavião, em Teresina.



Para este desafio válido pela primeira fase da Copa do Brasil, o Balsas Futsal manteve a base vitoriosa da temporada passada. O time está focado em conseguir um bom resultado fora de casa para ter vantagem no jogo de volta, que ocorrerá no dia 6 de maio, no Ginásio do IFMA, em Imperatriz. Quem avançar deste duelo, vai encarar o vencedor do confronto entre Campo Largo (PI) e São João Jaguaribe (CE) na próxima fase. “Sabemos que o duelo contra a AABB/Mesa 14 será muito complicado, mas estamos confiantes em passar de fase na Copa do Brasil. Para alcançarmos o nosso objetivo, precisamos fazer um bom jogo fora de casa, o que dará mais confiança para a partida diante da nossa torcida em Imperatriz. Vamos dar o nosso melhor dentro de quadra. O Balsas Futsal é o Maranhão na Copa do Brasil e isso nos empolga e nos motiva ainda mais”, afirmou Hallyson Dias, técnico do time maranhense.

Em suas últimas participações na Copa do Brasil, o Balsas Futsal sempre avançou da primeira fase. Em 2020, o time do Maranhão terminou na terceira colocação, em sua melhor participação no torneio nacional. “Claro que almejamos chegar à final e sermos campeões, mas a competição é muito difícil. Temos de pensar jogo a jogo. Temos um elenco competitivo graças aos patrocínios do governo do Estado, do Grupo Mateus e da HotBel Distribuidora que, por meio da Lei de Incentivo, que têm sempre nos ajudado nas competições locais e nacionais”, explicou Hallyson.

### Calendário cheio

A temporada 2023 do time adulto do Balsas Futsal está apenas no início. Por ser atual campeão maranhense, o principal time de futsal do Estado está garantido nas seguintes competições: Copa do Brasil, onde enfrentará a AABB/Mesa 14 na primeira fase; Taça Brasil de Clubes, que ocorrerá em agosto no Amazonas; e na Copa do Nordeste, em outubro, em Sergipe. Além disso, o time vai em busca do 11º título estadual para ampliar sua hegemonia dentro do Maranhão.

O Balsas Futsal também tem força nas categorias de base. Inclusive, o time disputará a Taça Brasil de Clubes em três categorias: Sub-8 (em agosto, na cidade de Campo Grande/MS); Sub-11 (em julho, na cidade de João Pessoa/PB); e Sub-15 (em agosto, na cidade de Campo Grande/MS).

Para estes compromissos envolvendo seus times de base, o Balsas Futsal conta com um belo trabalho desenvolvido por suas escolinhas. Ao todo, são cinco polos de treinamento para a garotada: em Balsas, Imperatriz, Raposa, São Luís e Arari. Em cada escolinha, 80 crianças são beneficiadas com aulas gratuitas de futsal.

### Tabela Copa do Brasil – 1ª fase

- 28/4 (sexta) / Ginásio Vale do Gavião (Teresina/PI)
- 20h – AABB/Mesa 14 x Balsas Futsal
- 6/5 (sábado) / Ginásio do IFMA (Imperatriz/MA)
- 19h – Balsas Futsal x AABB/Mesa 14



Os bolsistas foram recepcionados pelo presidente da República, Luís Inácio Lula da Silva, na terça-feira (25), em Lisboa, juntamente com o reitor do Instituto Federal do Maranhão (IFMA), Carlos Cesar Teixeira Ferreira

## Bolsistas da Fapema vivenciam programa de dupla titulação em Portugal

Bolsistas apoiados pelo Governo do Maranhão que estão em Portugal, desde fevereiro, vivenciando o programa de dupla diplomação no Instituto Politécnico do Porto (IPP), foram recepcionados pelo presidente da República, Luís Inácio Lula da Silva, na terça-feira (25), em Lisboa, juntamente com o reitor do Instituto Federal do Maranhão (IFMA), Carlos Cesar Teixeira Ferreira, e sua comitiva. Os participantes são estudantes dos cursos de Ciência da Computação, Engenharia da Computação e Sistemas de Informação do IFMA, dos campi Caxias, Imperatriz, Santa Inês e São Luís – Monte Castelo. O Governo do Maranhão, por meio da Fundação de Amparo à Pesquisa e ao Desenvolvimento Científico Tecnológico do Maranhão (Fapema), investiu R\$ 175 mil para o estágio de seis meses em Portugal.



Com Daniel Dantas e Leticia Sabatella no elenco será apresentado neste sábado (29), o espetáculo Ilíada, da Bucker Produções Artísticas/RJ. A peça é a atração nacional edição 2023 da Mostra Nape e acontece às 18h, no Teatro Sesc Napoleão Ewerton. Considerada a obra fundadora do pensamento ocidental, a Ilíada, de Homero, narra o último dos dez anos de combate entre Grécia e Troia



Reunidos na ação de saúde e prevenção na Natus Lumine Maternidade e Hospital: O novo diretor executivo da Natus Lumine Tiago Fortes; a diretora médica Dra. Sílvia Mochel; a coordenadora da Clínica Mônica Moura e a gerente de Enfermagem Vanessa Rodrigues.

## Hospital promove ação de prevenção e combate a Hipertensão Arterial

Uma ação de conscientização, saúde e prevenção foi realizada pelo time da Cardiologia da Natus Lumine Maternidade e Hospital em sua sede no Olho D'Água. O evento marcou o Dia Mundial de Combate e Prevenção da Hipertensão Arterial e serviu para conscientizar pacientes e colaboradores sobre os perigos da doença. Foram realizadas aferições de glicemia e da pressão arterial, além de distribuição de panfleto com dicas médicas de como levar uma vida saudável e com "Mais Cuidado e Menos Tensão". O renomado cardiologista Dr. Benedito Buhatem, que integra o time de cardiologistas da Natus Lumine, participou da ação e foi taxativo em seu alerta: "A hipertensão arterial (pressão alta) é uma doença que não tem cura, somente tratamento. Trata-se de uma assassina silenciosa; pois se instala aos poucos e sem sintomas iniciais. E se não detectada e controlada, pode levar a complicações graves como AVC; infarto; e insuficiência renal crônica obrigando o paciente à hemodiálise. Entre os fatores de risco da doença estão o sedentário, obesidade, stress, insônia e má alimentação" destacou o cardiologista.



A gerente de Enfermagem Vanessa Rodrigues e a enfermeira Luciana Leite com o time que realizou a ação preventiva de aferições na Natus Lumine Maternidade e Hospital.



ASSINATURA: (98) 99144-5645

COMERCIAL: (98) 99116-1624

[oimparcial.com.br](http://oimparcial.com.br)