

ELEIÇÕES 2024 | ENTREVISTA | SEBASTIÃO MADEIRA

## Presidente do PSDB reafirma candidatura de Paulo Vítor para prefeito de São Luís

O partido que faz parte da base governador Carlos Brandão, que também já foi presidente da legenda no Maranhão, período em que sigla obteve um grande crescimento político no estado, terá candidato como candidato próprio para prefeito na capital em 2024 o presidente da Câmara de Vereadores de São Luís, Paulo Victor. A confirmação foi feita durante a entrevista a O Imparcial, a qual Sebastião Madeira também revelou que o partido já está na articulação para demais regiões do estado, entre elas, a Tocantina

### Comerciantes do Mercado Central já se planejam para chuvas

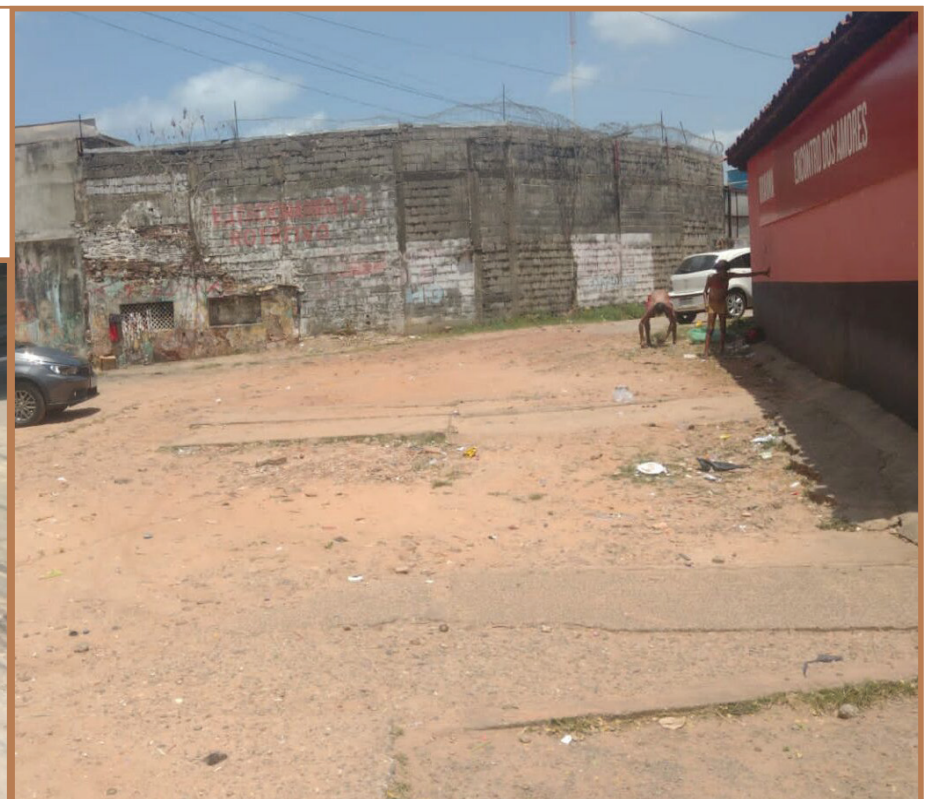

Aterramento do igarapé do Portinho é o problema

Vivendo uma situação constante de tensão, temendo os prejuízos causados pelas constantes inundações quando da ocorrência de chuvas, os comerciantes estabelecidos na Praça do Mercado Central, já se manifestam preocupados com a chegada do período invernos, que se inicia dentro de cerca de noventa a 120 dias. Assim vivem os empresários estabelecidos na região da Praça do Mercado Central. PÁGINA 5

### FOTOGRAFIA: Palacete Gentil Braga recebe exposição "Rio Anil: Esgotado"



PÁGINA 6

### MUNDIAL NO CAZAQUISTÃO

Maranhense Anna Célia Santos é a 5ª do mundo em luta de braço



PÁGINA 7



São Luís, domingo e segunda-feira, 10 e 11 de setembro



## Setembro Amarelo: a vida é uma dádiva

**ANA PAULA LIMA**

deputada federal (PT/SC) e secretária da Primeira Infância, Infância e Juventude da Câmara dos Deputados

Em 10 de setembro de 1994, no Colorado, Estados Unidos, o jovem Mike, de 17 anos, tirou sua vida com uma arma de fogo. No interior do seu Mustang 68 amarelo, totalmente restaurado por ele mesmo, Mike deixou um bilhete para sua família: “não se culpem, eu amo vocês”. Na despedida, a família decidiu distribuir fitas amarelas para alertar sobre a dor que provoca a perda de uma vida. Na fita estava escrito: “Se você precisar, peça ajuda”.

Esta ação ultrapassou fronteiras e viralizou mundo afora. Após ter mais de 20 milhões de mensagens compartilhadas, a Organização Mundial da Saúde escolheu simbolicamente a cor amarela e elegeu o dia 10 de setembro como Dia Mundial de Prevenção ao Suicídio, um alerta para o sofrimento causado pelas doenças psicológicas e um momento para a reflexão e o apoio às pessoas que precisam de ajuda para preservar a vida.

No Brasil, a Campanha Setembro Amarelo foi instalada em 2015 com o decisivo apoio do Centro de Valorização da Vida (CVV), do Conselho Federal de Medicina (CFM) e da Associação Brasileira de Psiquiatria (ABP). Este ano, a campanha fortalece e retoma a solidariedade com a família de Mike e adota novamente o lema: Se precisar, peça ajuda!

O sofrimento mental não é um detalhe. São 14 mil brasileiros por ano, ou 38 pessoas por dia, que cometem o suicídio. Um sintoma que tem jovens como Mike, o seu principal alvo. Estudos divulgados no Brasil apontam um aumento significativo na taxa de mortalidade de adolescentes e jovens de 15 a 29 anos por suicídio. É a quarta causa de morte mais recorrente, atrás de acidentes de trânsito, tuberculose e violência interpessoal.

Fazendo um recorte acerca do boletim epidemiológico elaborado pelo Ministério da Saúde em 2021, o estado de Santa Catarina apareceu ao lado do Rio Grande do Sul entre os estados que apresentaram as maiores taxas de mortalidade por suicídio do país. Esse estudo indicou que durante o período de 2017 a 2021, foram notificados 3.888 casos de óbito por suicídios em Santa Catarina, chegando a taxa de 13,2 mortes a cada 100 mil habitantes no ano de 2021.

Seja pelo sofrimento psíquico, pela depressão, por causas como o alcoolismo ou as drogas, a violência sexual ou o isolamento social, essas pessoas desistem de viver. São famílias destroçadas e perdas que poderiam facilmente ser evitadas com o cuidado, o tratamento adequado, o apoio e a orientação. Mas para isso, precisamos prestar atenção aos sintomas, muitas vezes silenciosos, e nas fragilidades da saúde mental de quem nos rodeia. Ter um comportamento de atenção, tolerância, entendimento, solidariedade e apoio pode fazer toda a diferença. Precisa-

mos dialogar mais e construir saídas compartilhadas, com a união e o apoio da família e da sociedade para os momentos de angústia e dor psicológica.

Além de uma sociedade solidária com esta causa, é preciso que as instituições também incorporem o Setembro Amarelo e fortaleçam o trabalho de milhares de voluntários que diariamente prestam seu apoio na valorização da vida, bem como os profissionais e os espaços que acolhem pessoas com doenças mentais e todos aqueles que compartilham o saudável e engrandecedor sentimento de viver com amor, solidariedade e respeito ao próximo.

No Congresso Federal, por exemplo, a criação da Frente Parlamentar Mista para Promoção da Saúde Mental, é uma iniciativa de parlamentares da Câmara e do Senado Federal que visa o estudo, desenvolvimento e manutenção de políticas públicas de promoção da saúde mental. Tendo em vista o crescente debate sobre o tema na população em geral, urge a necessidade de aperfeiçoamento da legislação vigente a este tema.

A vida humana é preciosa e insubstituível. Uma dádiva! É a valorização da vida que pode superar problemas e dificuldades, construir soluções e fortalecer trajetórias de felicidade e de realização. Somos melhores e mais felizes quando vivemos juntos. Vamos cuidar com afeto àqueles que precisam. Que o amarelo irradie e aqueça vidas!

## Setembro Amarelo

**CRISTINA NAVALON**

É psicóloga com formação pela Universidade Metodista de São Paulo com especialização em Psicanálise do Adolescente, Psicossomática e Doenças Mentais.

Muitas vezes relegado a um silêncio incômodo, o suicídio é uma realidade mais comum do que se imagina. Escondido nas sombras da sociedade, é a segunda maior causa de mortes entre jovens, de acordo com dados da Organização Mundial de Saúde (OMS). Por trás de estatísticas alarmantes, existem histórias de lutas e desespero que afetam pessoas de todas as idades, origens e condições sociais. Sem conhecer fronteiras, ele pode estar mais perto do que se imagina.

O setembro amarelo é uma campanha que busca iluminar sobre essa questão sensível. Seu objetivo é quebrar o estigma em

torno do suicídio e promover a conscientização e o diálogo sobre o tema. Muitas vezes, o preconceito é o que impede que aqueles que estão lutando contra esse tipo de pensamento busquem ajuda. Abrir espaço para conversas é o primeiro passo para prevenção. Por isso, o lema deste ano é “Se precisar, peça ajuda”.

Há quem ache que apenas aqueles que possuem algum problema de saúde mental, como depressão ou ansiedade, são vítimas da fatalidade. Entretanto, a decisão de tirar a própria vida pode ser mais banal do que se imagina – problemas financeiros, perda de entes queridos e até mesmo o isolamento social são alguns motivos comuns. Eventualmente, todos passamos por uma fase de desesperança, onde nada mais parece fazer sentido.

É preciso saber reconhecer os sinais de

alerta, e mostrar que as coisas são melhores do que parece. Por isso, a comunicação desempenha um papel fundamental na prevenção. Às vezes, uma simples pergunta como “Você está bem?” pode fazer toda a diferença na vida de alguém que enfrenta pensamentos suicidas. Ao contrário do senso popular, pedir ajuda não é um sinal de fraqueza, mas sim um ato de coragem.

É importante lembrar que, mesmo nas situações mais sombrias, há sempre uma luz no fim do túnel. A vida é preciosa, e cada um de nós tem um valor inestimável.

A prevenção ao suicídio não é apenas uma responsabilidade individual, mas uma missão coletiva. Ao estender a mão e oferecer apoio, nos tornamos um símbolo de esperança. E a esperança é a luz que brilha mesmo nas noites mais escuras. Vamos mantê-la acesa.

## Meio ambiente tem a ver com câncer

A doença tem diferentes causas. A maioria delas é por fatores ambientais, que respondem por 80% a 90% dos casos

O Instituto Nacional do Câncer (Inca) prevê uma queda da mortalidade prematura pela doença entre 2026 e 2030, na faixa etária de 30 a 69 anos, na comparação com os dados do Sistema Nacional de Informações sobre Mortalidade (SIM), do Ministério da Saúde, de 2011 e 2015. A projeção positiva dos pesquisadores do Instituto não significa a erradicação da doença, mesmo com todos os avanços da ciência e da medicina, ainda há um caminho a seguir até a cura dos variados tipos de câncer.

A pesquisadora do Inca, Marianna Cancela, da Coordenação de Prevenção e Vigilância (Conprev), lembra que ao mesmo tempo que há previsões positivas para alguns tipos de câncer, existem outras de aumento do número das Doenças Crônicas Não Transmissíveis (DCNTs), entre as quais estão câncer, diabetes mellitus, respiratórias crônicas e aparelho circulatório.

Entre os exemplos de crescimento do número de casos, citados pela pesquisadora, está o câncer de intestino, ou colorretal, com risco de morte prematura tanto para homens quanto para mulheres. O avanço do número de casos poderá ser de até 10% no Brasil, como um todo, mas com variações distintas entre regiões. As diferenças têm relação com o grau de desenvolvimento socioeconômico regional. De acordo com o estudo do Inca, o Norte deverá ter o maior aumento de casos (52%), seguido do Nordeste (37%), Centro-Oeste (19,3%), Sul (13,2%) e Sudeste (4,5%). A desigualdade social e econômica aparece como fator comprometedora de parcela dos brasileiros. Nas regiões com menor grau de desenvolvimento, carentes de serviços públicos de alta qualidade, principalmente no campo da saúde, há um maior comprometimento da vida dos cidadãos.

O câncer tem diferentes causas. A maioria delas é por fatores ambientais, que respondem por 80% a 90% dos casos. Entre eles, estão as intervenções humanas no meio ambiente, hábitos e comportamentos inadequados, tais como tabagismo, ingestão desregrada de álcool, sedentarismo, alimentação, obesidade, exposição solar, radiações e medicamentos. A predisposição genética fica na faixa de 10% a 20%.

A preservação da flora e da fauna, os cuidados contra a poluição de nascentes, rios e mares são cobrança permanente dos ecologistas e dos militantes ambientalistas. As advertências têm sentido. Ainda que muitos coloquem em dúvida a relação qualidade de vida e meio ambiente, pesquisadores, médicos e cientistas apontam os impactos da degradação ambiental na saúde humana. Em recente entrevista ao Correio Braziliense, a oncologista Ana Carolina Salles citou a suspeita em torno do plástico (micropartículas) com aumento do câncer de intestino.

O estudo do Inca reforça a necessidade de políticas públicas de saúde pública preventivas de modo geral, mas especial e multissetorialmente em relação ao câncer. As unidades de saúde têm de ser dotadas de capacidade para fazer prevenção, diagnóstico precoce, tratamento com nível de excelência. Hoje, a rede pública ainda está muito aquém das demandas da sociedade brasileira. A maioria dos cidadãos não tem condições de aderir aos planos de saúde privados. Ou seja, ficam desguarnecidos quando a vida deles depende de atendimento de alta complexidade. Essa dura realidade exige um Brasil que está longe de vencer as iniquidades, o que o torna menor mesmo sendo detentor de uma riqueza invejável.

**O IMPARCIAL**  
EMPRESA FACOTILHA SA

Av. dos Trabalhadores, Edifício TECH OFFICE, nº 1, Sala 201  
Praça Ytá, São Luís - MA - CEP 65075-051

<b>Redação</b> Editor: Celio Sergio celiosergio@oimparcial.com.br	<b>Departamento Comercial</b> Diretor: Celio Sergio celiosergio@oimparcial.com.br
<b>Assessoria Jurídica</b> Diretor: Celio Sergio celiosergio@oimparcial.com.br	<b>Departamento de Circulação</b> Diretor: Celio Sergio celiosergio@oimparcial.com.br



ENTREVISTA/SEBASTIÃO MADEIRA

# PSDB terá candidatura própria na ilha em 2024

Secretário-chefe da Casa Civil, Sebastião Madeira, afirmou durante entrevista que o presidente da Câmara de São Luís será o candidato a prefeito da capital pela legenda

SAMARTONY MARTINS

**N**o PSDB desde a fundação no Maranhão em 1988 à convite de Jaime Santana, o secretário-chefe da Casa Civil Sebastião Madeira, voltou em março deste ano ao comando estadual da legenda com a missão de reestruturá-la politicamente para os pleitos de 2024, quando serão escolhidos prefeitos e vereadores. E 2026, quando haverá mudança no comando do governo do estado, além de renovação tanto na Assembleia Legislativa quanto na Câmara Federal e para o Senado.

O partido que faz parte da base governador Carlos Brandão, que também já foi presidente da legenda no Maranhão, período em que sigla obteve um grande crescimento político no estado, terá candidato como candidato próprio para prefeito na capital em 2024 o presidente da Câmara de Vereadores de São Luís, Paulo Victor. A confirmação foi feita durante a entre-

vista a **O Imparcial**, a qual Sebastião Madeira também revelou que o partido já está na articulação para demais regiões do estado, entre elas, a Tocantina, onde Madeira teve protagonismo como deputado federal nos anos de 1994, 1998 e 2002. E como prefeito de Imperatriz por dois mandatos, em 2008 e sendo reeleito em 2012. Confira a entrevista.

**De que forma o PSDB está se estruturando para as eleições municipais de 2024? O partido vai lançar candidato próprio?**

O PSDB é um partido de enorme relevância política aqui no Maranhão. Chegamos a uma época ter quatro deputados federais e 10 deputados estaduais. O atual governador Brandão disputou o cargo de vice-governador ao lado do governador Flávio Dino pelo PSDB, mas aí depois, Brandão teve que sair do partido e com ele saíram os prefeitos e o próprio PSDB entrou praticamente em uma crise nacional. O partido atualmente está trabalhan-

do para se reerguer no país todo e aqui no Maranhão não será diferente. Então eu fui convidado pelo presidente nacional do partido, Eduardo Leire, pelo Bruno Araújo, presidente da federação PSDB/Cidadania para fazer esse trabalho de reconstrução aqui no Maranhão.

Em São Luís o partido será liderado pelo presidente da Câmara Municipal, Paulo Victor. Ele está trazendo vários vereadores, várias lideranças. Ele vai concorrer ao cargo de prefeito pelo PSDB. E em muitas cidades do Maranhão prefeitos estão se filiando no partido. Alcântara é um exemplo, Temos muitos candidatos competitivos para que a gente em 2024 a possa construir o partido para esta eleição de prefeitos e vereadores e se preparar para 2026 para que o partido possa voltar ao cenário federal e também com uma bancada de deputados estaduais [na Assembleia Legislativa do Maranhão]. Esse é o trabalho que eu me propus e a missão que me foi dada pelo partido nacional.

## Protagonismo do partido no Sul do Maranhão

**Qual tem sido o seu maior desafio do senhor na volta ao comando da presidência do PSDB no Maranhão?**

O PSDB é um partido que não está nos extremos da esquerda nem da direita, o PSDB está no Centro, então pode absorver forças um pouco a direita ou um pouco a esquerda e até mesmo aqueles que estão no Centro. Somos um partido simpático e tem a simpatia do governador Brandão. E se tivesse um veto dele, como secretário da Casa Civil eu não poderia estar a frente do partido. O Brandão hoje é do PSB, mas pelo fato de ter militado muito tempo no PSDB, ele tem simpatia e as pessoas sentem essa identidade também do governador Brandão com o partido. Todo mundo sabe que o Brandão é também um homem de Centro. E que os partidos PSDB, MDB, Patriota são partidos que as pessoas se identificam também com a posição política do governador.

**Como o senhor avalia o fato do PSDB fazer parte da base do governador Brandão vai haver algum tipo de conflito com relação ao apoio do partido com quem vai representar a legenda nas urnas em 2024?**

Não. Não tem nenhum conflito, até porque o presidente do partido sou eu, e eu jamais traria um conflito para o governador. Minha função aqui na Casa Civil é justamente ajudar a dirimir, resolver conflitos no governo, conflitos políticos e eu jamais usaria o PSDB para criar dificuldades ou conflito com o governador a quem eu sirvo com secretário.

**E com relação a Região Tocantina, de que forma o partido tem trabalhado para que o PSDB volte a ter o pro-**

**tagonismo no Sul do Maranhão? O partido terá um candidato próprio em Imperatriz e outras cidade importantes para região?**

O partido terá candidatos em algumas cidades como João Lisboa, por exemplo. Em Imperatriz a tendência é o partido apoiar o candidato que for da simpatia do governo. Dificilmente o partido terá um candidato a prefeito e, Imperatriz. Lá o caminho mais provável, é fazer uma aliança com os candidatos que estão na base do governo e que disputarão a prefeitura.

**Apesar de estarmos em um ano pré-eleitoral para a escolha de prefeitos e vereadores em 2024, os partidos também já estão começando a se articular para as eleições de 2026. Como o partido tem estruturado um diálogo com o governo com relação a este pleito para a disputa pelo comando do governo do estado? Já existe alguma tratativa neste sentido?**

O futuro é construído no presente. E eu costumo dizer que ninguém atravessa um rio antes de chegar na ponte. Precisa-se estar na beira do rio para saber se tem ponte ou não tem ponte. Se não tiver atravessa-se de barco. E se tiver a ponte atravessa-se a ponte. Para 2026 estamos estruturando o partido em 2024. Mas está muito longe. Na perspectiva de hoje, o governador Brandão deve sair para o Senado, então terá que se afastar o governo. Foi o que aconteceu quando ele era vice do Flávio Dino, e o vice [Felipe Camarão] assume. E o vice virando governador com toda certeza deverá ser candidato ao cargo de governador. O PSDB está com o governador Brandão, seja em que situação for. O mais

provável que se vislumbra é essa situação, é o governador Brandão saindo para o Senado para eleição. Este é o cenário que se descortina hoje. Mas o PSDB estará com o governador Brandão. Ou no governo ou fora do governo.

**O senhor ainda retende disputar algum cargo político a médio ou longo prazo futuramente? Ou o senhor vai continuar atuando somente na gestão pública? O senhor ainda tem essa energia política?**

Fôlego é o que não me falta. Agora em 2024 com certeza eu não vou disputar a eleição de prefeito. Se fosse para disputar seria para prefeito de Imperatriz. 2026 está muito longe. Deixa chegar na margem do rio para saber como se travessa esse rio. Estou na política, e quem tá na chuva é para se molhar. Posso disputar ou não disputar. O futuro é que vai dizer. Mas fôlego é o que não me falta.



CÂMARA DE SÃO LUÍS

## Vereadores irão apreciar as emendas nesta quarta-feira (13)



A Comissão de Orçamento e Planejamento (COFPPM) da Câmara Municipal de São Luís, deverá se reunir nesta quarta-feira (13) para apreciar as emendas dos vereadores que foram apresentadas no último dia 6 de setembro.

As emendas fazem parte do Projeto de Lei nº 0091/2023, encaminhado pelo prefeito Eduardo Braide (PSD) como Mensagem nº 05, que dispõe sobre as diretrizes para a elaboração da Lei Orçamentária para o exercício de 2024, a Lei de Diretrizes Orçamentária (LDO).

De acordo com o cronograma, o prazo foi aberto desde a última quinta-feira (31/8), quando a Casa realizou audiência pública para discutir a matéria e encerrou no quarta-feira (6), quando os 31 vereadores puderam enviar suas propostas para serem analisadas pela comissão, pessoalmente no gabinete do relator ou através de e-mail.

Na oportunidade o presidente da comissão, Raimundo Penha, ressaltou que as emendas à LDO deveriam ser protocoladas diretamente no gabinete do relator, vereador Marquinho ou através de um e-mail que foi divulgado no grupo.

O projeto da LDO é votado em turno único. Inicialmente, o projeto é enviado à Comissão de Orçamento e Planejamento (COFPPM), após leitura em plenário. Depois é realizada a audiência pública para, em seguida, receber as emendas. Vencido o prazo para apresentação das emendas, previsto para quarta-feira, o colegiado apreciará emendas dos vereadores para aprovação do relatório final. Após esse trâmite, o relatório final é enviado ao presidente da Casa para disponibilizar a matéria na ordem do dia visando à votação em plenário.

### Veja o calendário de tramitação da LDO 2024:



•06/09 – Prazo Final para apresentação de emendas

•13/09 – Comissão apreciará emendas dos vereadores

•14/09 – Reunião para aprovação do relatório final

•15/09 – Entrega do relatório final ao presidente da Casa

•19/09 – Votação do relatório final em plenário

### Composição:

Os membros titulares da Comissão de Orçamento, Finanças, Planejamento e Patrimônio Municipal (COFPPM) são os vereadores Raimundo Penha (PDT) – presidente, Marquinho (Podemos) – relator, Thyago Freitas (PRD), Gutemberg Araújo (Republicanos), Aldir Júnior (PL) e Daniel Oliveira (PL) – (suplente).



São Luís, domingo e segunda, 10 e 11 de setembro de 2023

**GOVERNO DO ESTADO DO MARANHÃO**  
**EMPRESA MARANHENSE DE SERVIÇOS HOSPITALARES**  
**COMISSÃO SETORIAL DE LICITAÇÃO**  
**AVISO DE LICITAÇÃO**  
**LICITAÇÃO PRESENCIAL N.º 084/2023 – CSL/EMSERH**  
**PROCESSO ADMINISTRATIVO N.º 121.972/2023 – EMSERH**

**OBJETO:** Contratação de empresa especializada na prestação de Serviços de Saúde de CLÍNICA MÉDICA, para atender a demanda dos HEMONÚCLEOS DO MARANHÃO, administrados pela EMSERH.

**CRITÉRIO DE JULGAMENTO:** MENOR PREÇO POR ITEM.

**DATA DA SESSÃO:** 04/10/2023, às 09h00min, horário de Brasília.

**Licitação ID nº 1007371**

**Local de Realização:** Sede da EMSERH, localizada na Avenida Borborema, Quadra nº 16, nº 25, bairro Calhau – São Luís – MA.

Edital e demais informações estão disponíveis em [www.emserh.ma.gov.br](http://www.emserh.ma.gov.br) e [www.licitacoes-e.com.br](http://www.licitacoes-e.com.br).

Informações adicionais serão prestadas na CSL/EMSERH localizada, na Av. Borborema, Qd-16, nº 25, Bairro do Calhau, São Luís/MA no horário de 08h00min às 12h00min e das 14h00min às 18h00min de segunda a sexta, pelos e-mails [csl.emserh.ma@gmail.com](mailto:csl.emserh.ma@gmail.com) e/ou [gabrielle.emserh@gmail.com](mailto:gabrielle.emserh@gmail.com) ou pelo Telefone (98) 3235-7333.

São Luís (MA), 04 de setembro de 2023.

**Gabrielle Duarte Pires Cutrim**  
 Agente de Licitação da CSL/EMSERH

**CAIXA** **MINISTÉRIO DA FAZENDA** **GOVERNO FEDERAL BRASIL**  
 UNIÃO E RECONSTRUÇÃO

**AVISO DE VENDA**

**Edital de Leilão Público nº 0010/0223 CPA/RE**

A CAIXA ECONÔMICA FEDERAL - CAIXA, por meio da CN Manutenção de Bens, torna público aos interessados que venderá, pela maior oferta, respeitado o preço mínimo de venda, constante do anexo II, deste Edital, no estado físico e de ocupação em que se encontra(m), imóvel (is) recebido (s) em garantia, nos contratos inadimplentes de Alienação Fiduciária, de propriedade da CAIXA. O Edital de Leilão Público - Condições Básicas, do qual é parte integrante o presente aviso de Venda, estará à disposição dos interessados de 05/09/2023 até 08/10/2023, em horário bancário, nas Agências da CAIXA em todo território nacional, no site [www.granadoleiloes.com.br](http://www.granadoleiloes.com.br) e no escritório do (a) leiloeiro (a) RICARDO LUCAS GRANADO DA SILVA, no endereço Rua Doutor Bento Teobaldo Ferraz, nº 190, São Paulo/SP, CEP 01140-070, Telefone (11) 3393-3169, no horário de segunda a sexta-feira, das 09h00 às 17h00, [atendimento@granadoleiloes.com.br](mailto:atendimento@granadoleiloes.com.br). O Edital estará disponível também no site: [www.caixa.gov.br/movoeiscaixa](http://www.caixa.gov.br/movoeiscaixa). O 1º Leilão realizar-se-á no dia 02/10/2023, às 10h (horário de Brasília), e os lotes remanescentes, serão ofertados no 2º Leilão no dia 09/10/2023, às 10h (horário de Brasília), ambos exclusivamente no site do leiloeiro [www.granadoleiloes.com.br](http://www.granadoleiloes.com.br).

**CEMAB – CN MANUTENCAO PARA ALIENACAO DE BENS**

**GOVERNO DO ESTADO DO MARANHÃO**  
**SECRETARIA DE ESTADO DO MEIO AMBIENTE**  
**E RECURSOS NATURAIS**

**Balneabilidade das Praias da Região Metropolitana de São Luís**

PONTOS	COORDENADAS	LOCALIZAÇÃO	REFERÊNCIA	CONDIÇÃO	Data da última coleta 04/09/2023
P01	02°30'01.08"S 44°19'11.30"O	Praia Ponta d'Areia São Luís	Ao lado do Espigão Ponta D'Areia	PRÓPRIO	
P02	02°29'51.40"S 44°18'44.30"O		Em frente à rampa de acesso à praia, lado direito do Praia Mar hotel.	PRÓPRIO	
P03	02°29'39.50"S 44°18'28.10"O		Em frente ao Centro de Atendimento ao Banhista na Praça do Sol	PRÓPRIO	
P04	02°29'11.00"S 44°18'07.20"O	Praia Ponta do Farol São Luís	Em frente ao Farol e Forte de São Marcos	PRÓPRIO	
P05	02°29'12.10"S 44°17'32.30"O	Praia de São Marcos São Luís	Em frente Praça do Pescador, próximo a Barraca do Chef	PRÓPRIO	
P06	02°29'12.50"S 44°17'05.60"O		Em frente ao Posto Guarda Vidas - Bombeiros	PRÓPRIO	
P07	02°29'11.40"S 44°16'32.20"O		Em frente ao prédio verde com o Heliponto	PRÓPRIO	
P08	02°28'59.90"S 44°16'01.90"O		Em frente à Banca de Jornal da Praça de alimentação da Litorânea	PRÓPRIO	
P09	02°28'52.70"S 44°15'40.30"O	Praia do Calhau São Luís	Em frente à Estação Elevatória de Esgoto 2.2 (E.E. 2.2) da CAEMA e Circuito Militar	PRÓPRIO	
P10	02°28'53.70"S 44°15'12.60"O		Em frente à descida da Rua Altamira, proximidades da Pousada Vênia Mar	PRÓPRIO	
P11	02°28'53.40"S 44°14'19.60"O	Praia do Olho d'Água São Luís	Em frente à descida da Avenida Copacabana e Pousada Sulca	PRÓPRIO	
P12	02°28'46.20"S 44°14'19.00"O		Em frente à descida da rua São Geraldo	PRÓPRIO	
P13	02°28'39.20"S 44°13'33.60"O		A direita da Elevatória Iemanjá II	PRÓPRIO	
P14	02°28'30.00"S 44°13'14.90"O	Praia do Meio São José de Ribamar	Em frente à casa com pirâmide no teto, antes da talésia	PRÓPRIO	
P15	02°28'13.40"S 44°12'41.80"O		Próximo ao Kactus Bar e Restaurante	PRÓPRIO	
P16	02°28'05.20"S 44°12'22.70"O	Praia do Araçagy São José de Ribamar	Próximo ao Bar e Restaurante Capiau 2	PRÓPRIO	
P17	02°27'50.80"S 44°11'55.00"O		Em frente à rampa principal de acesso à praia	PRÓPRIO	
P18	02°27'47.90"S 44°11'29.00"O	Praia do Araçagy Paço do Lumiar	Em frente ao Bar da Atalaia	PRÓPRIO	
P19	02°27'33.50"S 44°10'32.20"O		Em frente ao Bar e Restaurante Rainha	PRÓPRIO	
P20	02°27'33.50"S 44°10'32.20"O	Praia Olho de Porco Paço do Lumiar	Em frente ao Las Vegas Bar e Restaurante	PRÓPRIO	
P21	02°27'22.70"S 44°10'22.20"O		Última Barraca antes da foz do igarapé do Mangue seco/ Olho de Porco	PRÓPRIO	
P22	02°27'00.40"S 44°09'47.20"O	Praia do Mangue Seco Raposa	Em frente à Biblioteca do Caranguejo próximo as Barracas da Vã e do Sr. Pedro	PRÓPRIO	

**Resolução CONAMA nº 274/200 de 29 de novembro de 2000**  
 Art. 2º As águas doces, salobras e salinas destinadas à balneabilidade (recreação de contato primário) terão sua condição avaliada nas categorias própria e imprópria.

**Atenção:** A ocorrência de chuvas influencia negativamente na qualidade das águas das praias, considerando que ocorre maior carreamento de matéria orgânica oriunda da lavagem das vias públicas para os rios e, conseqüentemente, para os mares. Portanto, na ocorrência de chuvas, recomenda-se evitar a recreação nas 24h que as sucederem.

O monitoramento foi realizado no período de 07/08/2023 a 04/09/2023, integrando a série de acompanhamento semanal das condições de balneabilidade das praias da ilha do Maranhão.

**SECRETARIA DE ESTADO DO MEIO AMBIENTE E RECURSOS NATURAIS – SEMA**  
 Av. do Holandeses, nº 04, Quadra 06, Ed. Manhattan, Calhau.  
 São Luís – MA CEP 65.071-38  
 Endereço Eletrônico: [ouvidoria@sema.ma.gov.br](mailto:ouvidoria@sema.ma.gov.br)

**PREFEITURA MUNICIPAL DE ROSÁRIO-MA**  
**AVISO DE LICITAÇÃO - PREGÃO ELETRÔNICO SRP Nº 016/2023.**

O Município de Rosário/MA, por intermédio do Serviço Autônomo de Água e Esgoto – SAAE, torna público aos interessados que realizará às 09h:00m (nove horas) do dia 22 de setembro de 2023, por meio eletrônico, através do site [www.portaldecompraspublicas.com.br](http://www.portaldecompraspublicas.com.br), licitação na modalidade Pregão, na forma Eletrônica, do tipo menor preço global, objetivando Contratação de empresa para a prestação de serviços de Link dedicado bidirecional simétrico com velocidades de 100, 200 e 500 Mbps, através de via rádio/fibra óptica, para Atendimento das Demandas do Serviço Autônomo de Água e Esgoto do Município de Rosário-MA, na forma da Lei Federal nº 10.520/2002, Decreto Federal nº 10.024/2019, Decreto Municipal nº 263/2021, Lei Complementar nº 123/2006, aplicando, subsidiariamente, no que couber, a Lei Federal nº 8.666/1993 e demais normas pertinentes à espécie. O Edital, seus anexos e informações adicionais estão à disposição dos interessados no referido site a ser realizado o certame. Rosário/MA, 05 de setembro de 2023. José Plínio Coelho Caires – Pregoeiro – Rosário/MA

**megaleilões** **EDITAL DE LEILÃO ON-LINE**

**Fernando José Cerello Gonçalves Pereira**, Leiloeiro Oficial inscrito na JUCESP sob nº 844, faz saber, através do presente Edital, que devidamente autorizado pelo **BANCO BRADESCO S/A**, inscrito no CNPJ sob nº 60.746.048/0001-12, promoverá a venda em Leilão (1º ou 2º) do imóvel abaixo descrito, nas datas, hora e local infracitados, na forma da Lei 9.514/97. **Localização do imóvel:** Apicum-Açu-MA, Bairro Nambú, Travessa Bacuri, s/nº. Casa. Áreas totais: terr. 417,91m² e constr. 99,21m². Matr. 265 do RI Local. Obs.: (i) Regularização e encargos perante os órgãos competentes de eventual divergência da área de terreno e construída que vier a ser apurada no local, com a averbada na matrícula e Cadastro Municipal, correrão por conta do Comprador; (ii) Ocupada (AF). **1º Leilão:** 26/09/2023, às 15:00 Lance mínimo: R\$ 178.355,39. **2º Leilão:** 29/09/2023, às 15:00 Lance mínimo: R\$ 129.182,10. **Condição de pagamento:** à vista, mais comissão de 5% ao Leiloeiro. Os leilões serão realizados exclusivamente pela internet, através da plataforma [www.megaleiloes.com.br](http://www.megaleiloes.com.br). Da participação on-line: O interessado deverá efetuar o cadastramento prévio perante o Leiloeiro, com até 1 hora de antecedência ao evento. O Fidejante será comunicado das datas, horários e local de realização dos leilões, para no caso de interesse, exercer o direito de preferência na aquisição do imóvel, pelo valor da dívida, acrescida dos encargos e despesas, na forma estabelecida no parágrafo 2º-B do artigo 27 da Lei 9.514/97, incluído pela Lei 13.465 de 11/07/2017. Os interessados devem consultar as condições de pagamento e venda dos imóveis disponíveis nos sites: [www.bradesco.com.br](http://www.bradesco.com.br); [www.megaleiloes.com.br](http://www.megaleiloes.com.br). Para mais informações - **tel.: (11) 3149-4600**. Fernando José Cerello Gonçalves Pereira - Leiloeiro Oficial JUCESP nº 844.

**(11) 3149-4600** [www.megaleiloes.com.br](http://www.megaleiloes.com.br)

**GR LEILÕES** **LEILÃO DE BENS DO SENAC/MA** **Senac**  
**Dia 27/09/2023 às 11 horas**

Lote	Descrição	Lance Inicial (R\$)
01	14 evaporadoras; 04 condensadoras (3º Andar)	3.600,00
02	16 evaporadoras; 04 condensadoras (4º Andar)	4.000,00
03	14 evaporadoras; 04 condensadoras (5º Andar)	3.600,00

**Gustavo Martins Rocha** **Telefone: (98) 4141-2441**  
 Leiloeiro Público do Estado do Maranhão **Lances on-line e fotos:**  
[www.grleiloes.com](http://www.grleiloes.com)

**INTERNACIONAL CIRCO KRONER**  
 Apresenta

**Unicas Apresentações**  
**R\$ 15,00** Em todos os setores

Apresentando este cupom crianças de 2 a 12 anos pagam apenas

**06/09 | Quarta - 20h**  
**07, 08, 09 e 10/09**  
 Quinta até Domingo - 16h | 18h | 20h30

**SÃO LUÍS SHOPPING**  
 Local: **SHOPPING**  
 Ar Condicionado

**Disney MAGIC SHOW**

**FIQUE A PAR DE TUDO, LEIA O IMPARCIAL.**

O melhor e mais diversificado conteúdo de notícias do Estado



**ASSINATURA:** (98) 99144-5645  
**COMERCIAL:** (98) 99116-1624  
[oimparcial.com.br](http://oimparcial.com.br)



MERCADO CENTRAL

# Comerciantes já se planejam para chuvas

DOUGLAS CUNHA

Vivendo uma situação constante de tensão, temendo os prejuízos causados pelas constantes inundações quando da ocorrência de chuvas, os comerciantes estabelecidos na Praça do Mercado Central, já se manifestam preocupados com a chegada do período invernos, que se inicia dentro de cerca de noventa a 120 dias. Assim vivem os empresários estabelecidos na região da Praça do Mercado Central.

Alguns sonham com a realização de uma obra que contemple toda região e possa resolver o problema das enchentes, mas a maioria se mostra incrédula, duvidando até mesmo da tão sonhada reforma do prédio do Mercado Central, que por decisão judicial, determinou que o Poder Público está obrigado a proceder a obra no prazo de dois anos.

Os comerciantes contabilizam muitos prejuízos causados pela invasão das águas da chuva. Alguns elevaram os pisos dos seus estabelecimentos em mais de um metro para fugir das enchentes e outros improvisaram

barragem móvel de madeira, como é o caso da loja Casa & Pesca, uma das mais antigas da região. O vendedor Valdemir da Silva, disse que é um dilema vivido por todos, visto que, quando a água consegue passar pelo obstáculo que colocam para vedar a parte inferior das portas, e enche a loja, são grandes os prejuízos, visto que as mercadorias danificadas tem que ser descartadas.

Jéssica Nascimento, gerente da loja Emblimp, disse que mesmo com a elevação do piso do estabelecimento, quando ocorrem chuvas muito fortes, as águas chegam a invadir a loja, o que obriga os funcionários se mobilizarem para botar as mercadorias em lugares ou móveis mais altos para evitar maiores transtornos. “Quando a gente observa as chuvas se formando vai logo cuidando de proteger as mercadorias que ficam expostas em pontos baixos, o que nos levam, a uma situação de alerta e medo constantes”, afirmou a executiva.

Para Amanda, da loja Bombons e Companhia, o alerta é uma constante entre os funcionários, tendo em vista a vulnerabilidade dos produtos, que ali são oferecidos, apesar da ocorrência de invasão das águas da enxurrada

produzida pelas chuvas, serem raras“. As nossas mercadorias são doces e balas, que não podem molhar por hipótese nenhuma, então, nossos cuidados são redobrados.

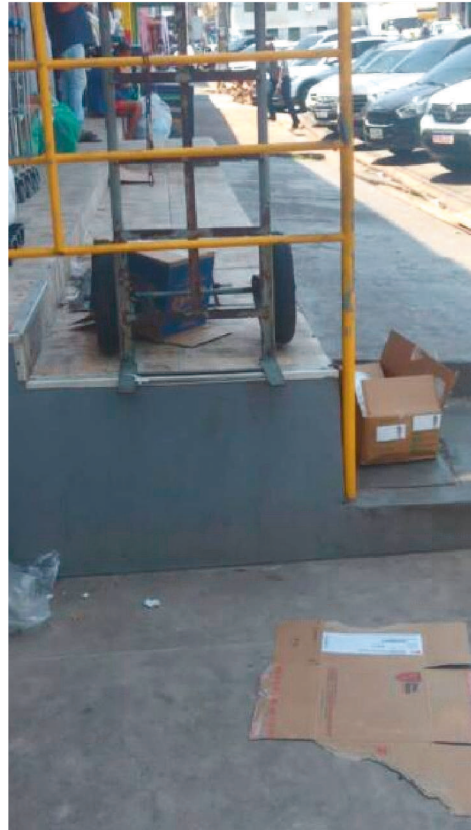

## Aterramento do igarapé do Portinho é o problema



O estivador José Raimundo, 75 anos, disse que ainda adolescente quando veio da Baixada para morar em São Luís, trabalhou para comerciantes do Mercado Central e que não haviam enchentes que prejudicassem as casas comerciais da praça, mesmo com o grande volume de água que desce dos pontos altos da cidade e descem pela Praça do Mercado Central e escoavam pelo igarapé do Portinho que ligava ao final da Rua Jacinto Maia ao Rio Bacanga.

Conta Zé Raimundo que naquela época, o igarapé era aberto e as embarcações entravam para descarregar as mercadorias vindas do interior do Estado, inclusive as chamadas “geleiras” que traziam os pescados das prai-

as litorâneas como Guimarães, Bacurituba, Cururupu e outras e retornavam levando as barras de gelo para a conservação dos peixes que voltariam, trazendo para São Luís. Ali, também atracavam embarcações de menor porte que traziam toras de mangue para vender a uma mulher que seria de nacionalidade libanesa, que as revendia para a Companhia Ulen que usava como combustível em suas caldeiras para produzir energia elétrica.

Ele lembra que, na margem direita do igarapé, não haviam edificações, mas que com o passar do tempo alguém se arvorou de dono e ali surgiram oficinas, depósitos comerciais e até um jornal funcionou naquele local que deu lugar também a fábricas de

gelo. Zé Raimundo apontou também que na parte final do Igarapé ao lado as lojas do falecido empresário Oscar Frota, surgiram bares e cabarés, cujos donos, para ganhar espaço, aterraram as margens e ampliaram suas casas, assim como estabelecimentos da avenida Guaxenduba avançaram sobre a área do igarapé, obstruindo-o e contribuindo para o caos que se instalou.

O aposentado foi categórico ao dizer que enquanto não aparecer um homem, macho mesmo e com autoridade para remover as edificações irregulares e proceder a dragagem do igarapé, o problema das enchentes no Mercado Central, não será resolvido, porque só assim as águas pluviais voltarão a ter a vazão de outrora.

SERVIÇOS

## 45 mil famílias têm sido impactadas com ações

Preocupada com a promoção de um serviço de qualidade e bem-estar dos consumidores, a Equatorial Maranhão mantém um rigoroso cronograma de investimentos indispensáveis para um bom fornecimento elétrico em todo o estado. Somente em Barra do Corda, 45 mil consumidores têm sido beneficiados com os investimentos feitos pela Distribuidora destinados a constantes melhorias no sistema elétrico. A realização dessas ações concentra o compromisso da Companhia em atender o crescimento da demanda de energia elétrica no Maranhão. Entre as atividades que têm sido executadas na cidade, é possível listar: limpeza de faixa (com investimento de R\$ 94.500,00) no loteamento marata ao povoado Vila Real; divisão de Circuito no bairro Copaba (no qual foram investidos R\$ 56.500,00). Além disso, foram realizadas 200 podas de árvore no centro da cidade de Barra do Corda, entre outros serviços que já estão incluídos no cronograma de manutenção a empresa.

Guilherme Medina, Superintendente da Equatorial Maranhão, com atuação na região Centro do estado, explica que a Distribuidora tem como objetivo comum fornecer experiências satisfatórias para todos os seus consumidores. “Por isso, investir continuamente em melhorias no sistema de energia é nossa prioridade. É uma busca contínua para levar aos nossos clientes bem-estar e serviços de qualidade”, pontua.



### Importância do cadastro no Tarifa Social

O Maranhão é o segundo estado com maior aderência na Tarifa Social de Energia Elétrica (TSEE), programa do Governo Federal que beneficia famílias de baixa renda, quilombolas, indígenas ou pessoas que recebam o Benefício da Prestação Continuada – BPC. Atualmente, mais de 1 milhão de clientes já possuem esse benefício, mas 581.321 famílias maranhenses também podem usufruir do desconto, mas ainda não se cadastraram. Com o benefício a conta pode chegar até 65% de desconto. Para se cadastrar no programa, quem ainda não possui NIS – Número da Identificação Social, deve procurar o CRAS mais próximo para se cadastrar. Para quem já possui o NIS atualizado, pode buscar um dos canais de atendimento da Equatorial Maranhão para solicitar adesão à Tarifa Social. Para saber se você tem o NIS ou se ele ainda está ativo, ligue para a Central de relacionamento do Secretariado Especial do Desenvolvimento Social: 0800 707 2003.

### Uso consciente e seguro de energia

O segundo semestre do ano é um período de poucas chuvas onde o calor é percebido de forma ainda mais intensa. E essa elevação na temperatura pode levar a um aumento no consumo de energia elétrica, pois a tendência é que as pessoas utilizem mais equipamentos elétricos que trazem maior conforto térmico. Medidas simples, quando aplicadas na rotina de casa, podem ajudar a economizar.

- **Uso do ar condicionado e ventilador** – Se a família tem o hábito de utilizar aparelhos de ar condicionado, a dica é colocar na temperatura de 24°, manter os cômodos fechados para não haver troca de calor e, se possível, utilizar modelos de tecnologia inverter, que são mais econômicos. Já sobre os ventiladores, observe o consumo, preferindo os que possuem o “selo A Procel”, que significa que consomem menos energia, e evite deixar ligado quando não tiver ninguém no ambiente.

- **Para quem vive conectado** – Estabelecer horários para uso destes aparelhos evita desperdício e economiza a bateria dos aparelhos, não havendo necessidade de nova carga com tanta frequência. Evite usar esses equipamentos durante o carregamento e não os deixe conectados à tomada após a carga completar 100%.



## FOTOGRAFIA

# Palacete Gentil Braga recebe exposição "Rio Anil: Esgotado"

A produção fotográfica mostra a vida ao redor do rio e a relação dos moradores de áreas próximas a ele

Nesta segunda-feira (11), a Pró-Reitoria de Extensão e Cultura (Proec) da Universidade Federal do Maranhão (UFMA), abre as portas da Galeria Antônio Almeida, no Palacete Gentil Braga, para receber a exposição "Rio Anil: Esgotado", das jornalistas Carla Barros e Thayane Maramaldo, que reúne fotografias a partir de olhares das belezas e degradação de um dos principais rios de São Luís. A abertura da exposição ocorre a partir das 18h.

A mostra tem como objetivo dar visibilidade ao rio Anil por meio do fotojornalismo, mostrando assim, os locais onde ele ainda vive e principalmente onde está destruído. A produção fotográfica apresenta a vida ao redor do rio e a relação dos moradores de áreas próximas a ele.

A série de 25 fotografias registradas em diversos pontos da capital maranhense, onde o rio Anil atravessa, faz parte do fotolivro que leva o mesmo título da exposição, resultado do Trabalho de Conclusão de Curso (TCC)

das autoras, publicado em julho deste ano no formato de e-book.

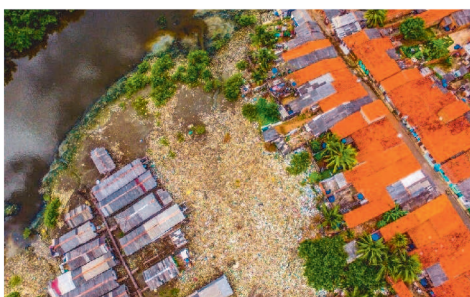

O trabalho conta com a organização do professor da UFMA José Ferreira Júnior e as fotografias Mary Aurea

Costa e Maria Thereza Soares.

#### Acessibilidade

Parte do acervo de fotografias exibido no local possui audiodescrição, recurso que possibilita que pessoas com deficiência visual possam ser incluídas com acessibilidade para participar e compreender a exposição.

O público poderá visitar gratuitamente a exposição no Palacete Gentil Braga, localizado na Rua Grande, no Centro de São Luís, de segunda a sexta-feira, das 8h às 12h e das 14h às 18h.

#### Serviço:

- O quê: Abertura da exposição "Rio Anil: Esgotado"
- Quando: 11 de setembro de 2023, segunda-feira, às 18h
- Onde: Palacete Gentil Braga (Rua Grande, 782)
- Visitação: De 11 de setembro a 11 de outubro, de segunda a sexta-feira, exceto em feriados, das 8h às 12h e das 14h às 18h.

## PREJUÍZO

## Diminuição do prazo de exibição nas salas de cinema prejudica indústria cinematográfica

O prazo existente entre a exibição de um filme nas salas de cinema e a disponibilização para o público em outras plataformas é fundamental para a sobrevivência da indústria cinematográfica, alerta a Associação Brasileira das Empresas Exibidoras Cinematográficas Operadoras de Multiplex (ABRAPLEX).



Algumas produções, como é caso do longa-metragem "Ângela", estão sendo lançadas com um período de 30 dias entre a programação nas telonas e os serviços de streaming, por exemplo que levou diversos exibidores a decidirem não exibir o filme, por romper acordos previamente estipulados.

Historicamente, o prazo entre o lançamento no cinema e em outras plataformas era de 120 dias. No entanto, o streaming vem encurtando esta janela. "Acordos entre exibidores e distribuidores estabeleceram para o Brasil um prazo de 45 dias. Os filmes que têm um prazo menor não têm sido exibidos nos cinemas, independente de serem nacionais e estrangeiros. Basta ver, os filmes distribuídos pela Netflix", explica Marcos Barros, presidente da Associação Brasileira das Empresas Exibidoras Cinematográficas Operadoras de Multiplex (ABRAPLEX).

O executivo salienta que países como Alemanha e Itália possuem legislação específica que determina um prazo de 90 dias entre os lançamentos. Na França, este prazo é de 36 meses. A entidade, que representa grande parte das companhias exibidoras, lamenta a decisão dos produtores em encurtar o prazo em um momento tão grave da recuperação econômica dos cinemas. O setor ainda está com índice 35% inferior de lançamentos, níveis de público 40% abaixo do cenário pré-pandemia e administrando milhões em dívidas acumuladas no período, situação que tende a se agravar com a greve de roteiristas e atores em Hollywood, ainda sem solução.

"Os exibidores contavam com este filme (Ângela) como um forte elemento de bilheteria, não tendo, inclusive, como suprir uma produção de igual potencial diante da comunicação efetivada apenas há uma semana da data prevista para lançamento", frisa Marcos Barros.

As associações ligadas aos exibidores cinematográficos vêm chamando a atenção do Ministério da Cultura (Minc) e de congressistas, tanto da Câmara como do Senado, para o estabelecimento de um prazo definido em lei, igual aos existentes em diversos países, para proteger a exibição cinematográfica em cinemas. A ausência de uma legislação protetiva representa um enorme risco à sobrevivência das salas de cinema", reforça o presidente da ABRAPLEX.

#### Sobre a ABRAPLEX

Criada em 2000 com o objetivo de representar institucionalmente as exibidoras detentoras de multiplex no País, a ABRAPLEX (Associação Brasileira das Empresas Exibidoras Cinematográficas Operadoras de Multiplex) tem como associadas: Arteplex, Cineart, Cinemark, Cinépolis, Cinesystem, GNC Cinemas, Moviecom e UCI Cinemas. Juntas, elas representam 52% do número total de salas e aproximadamente 65% da bilheteria nacional. A ABRAPLEX hoje conta com dois importantes propósitos que norteiam seu compromisso com associados, mercado e sociedade: ampliar significativamente o número de municípios com telas, democratizando o acesso à cultura e entretenimento, e rever a regulamentação do setor. Mais informações: [www.abraplex.com](http://www.abraplex.com).

## BASEADA EM FATOS REAIS

## Corpo em Chamas | Conheça a nova série da Netflix



O ENREDO DA NOVA SÉRIE DA NETFLIX É INSPIRADO NA TRAGÉDIA QUE ACONTECEU EM BARCELONA, EM 2017

Com Úrsula Corberó — a Tóquio de La Casa de Papel — como protagonista e Jorge Torregrossa (Elite) como diretor, a série de suspense Corpo em Chamas chegou à Netflix na última sexta-feira, dia 8 de setembro prometendo muitas cenas quentes e mistério.

A trama começa mostrando o policial Pedro (José Manuel Poga, o Gandía de La Casa de Papel) morto e carbonizado dentro de um porta malas de um carro. As principais suspeitas apontam para sua namorada Rosa (Corberó) e para o suposto amante dela Albert (Quim Gutiérrez) — apesar de Rosa negar que tenha algum envolvimento com o rapaz.

A partir daí, inicia-se uma caçada emocionante para saber se eles são os verdadeiros culpados do crime, mas quanto mais a história avança, mais desdobramentos absurdos vão surgindo.

Baseada em uma história real, a série criada por Laura Sarmiento Pallarés explora sentimentos humanos como culpa, desejo e vingança e ainda abordará temas como relações tóxicas, violência e escândalos sexuais.

Para dar vida a essa história, a série contou também com Isak Férriz (Infesto) e Eva Llorach (Quién te cantará).

**A história que inspirou Corpo em Chamas**

O enredo da nova série da Netflix é inspirado na tragédia chamada Crimen de La Guardia Urbana, que aconteceu em Barcelona, em 2017, e no qual uma guarda urbana, Rosa Pearl, foi presa por ter assassinado seu colega de trabalho e namorado Albert López.

A condenação de Rosa aconteceu em 2020, com ela recebendo pena de 25 anos de prisão — e agora ela falará sobre o assunto no documentário O Caso de Rosa Peral, que também traz entrevistas com os policiais e os advogados envolvidos no caso, assim como os jornalistas que cobriram o crime. A obra estreou na Netflix da Espanha também no dia 8.



São Luís, domingo e segunda-feira, 10 e 11 de setembro

MUNDIAL NO CAZAQUISTÃO

# Maranhense é a 5ª do mundo em luta de braço

Mais uma maranhense ganhou o mundo através do esporte. Assim como Tânia Maranhão no futebol, Ana Paula no handebol, a Fadinha do Skate, dentre outras, agora é a vez da timonense Anna Célia Santos.

A maranhense ficou em 5º lugar do mundo no 44º Mundial de Luta de braço, realizado na cidade de Almaty – a mais populosa cidade do Cazaquistão, país da Ásia Central. Ela participou da competição que aconteceu no período de 24 de agosto a 2 de setembro.

Anna Santos representou o Brasil no evento que contou com 50 países e mais de 1.700 atletas de todo o mundo. “É muito difícil representar o Brasil sem apoio financeiro, ser a única brasileira no mundial é lutar constantemente com muitas adversidade, mas estou segura que fiz o melhor, pois não é fácil manter treinos, trabalho e ainda ter que se preocupar em como conseguir recursos para viajar”, relata Anna Santos. “Agradeço Academia Fran Paulo onde treino, aos amigos e alunos que contribuíram com minha viagem. Valeu sim, sou a 5ª melhor do Mundo na luta de braço”, finalizou a timonense Anna Célia.



Vice-campeã em 2022

O 5º lugar na edição do Mundial 2023 não é por acaso. Anna Célia representou o Brasil no 43º Campeonato mundial de Luta de braço em Antália -Turquia, no ano passado, e ficou no 2º lugar.



MARANHENSE

## 3ª etapa do Circuito de Judô será dia 23 deste mês

A Federação Maranhense de Judô (FMJ) abriu as inscrições para a 3ª etapa do Circuito Maranhense de Judô, competição que reunirá alguns dos principais atletas do Estado. O evento vai ocorrer no dia 23 deste mês, no Ginásio Costa Rodrigues, em São Luís.

Nesta etapa do Circuito, haverá disputas nas seguintes classes: Sub-13, Sub-15, Sub-18, Sub-21, Sênior e Veteranos. As inscrições em cada uma das classes podem ser realizadas junto à FMJ. A taxa custa R\$ 50. “Vem aí mais uma etapa do Circuito Maranhense, que é uma competição já consolidada e que atrai judocas de diversas regiões do estado. Nossa expectativa é a melhor possível uma vez que o nível dos nossos judocas está cada vez mais elevado. A FMJ segue o trabalho de fomentar o judô no Maranhão e são por competições como essa que conseguimos encontrar novos talentos do esporte e, conseqüentemente, lapidá-los”, afirmou Rodolfo Leite, presidente da FMJ.



*Vem aí mais uma etapa do Circuito Maranhense, que é uma competição já consolidada e que atrai judocas de diversas regiões do Estado. Nossa expectativa é a melhor possível uma vez que o nível dos nossos judocas está cada vez mais elevado*



Vale lembrar que o Fórum Jaracaty e a Academia Monte Branco foram os destaques nas etapas anteriores do Circuito Maranhense de Judô. Na primeira etapa, o Fórum Jaracaty ficou com o título de campeão geral. Já na etapa seguinte, o título ficou com a Academia Monte Branco.

**Festival de Judô**

Também no dia 23 de setembro, a Federação Maranhense de Judô (FMJ) vai realizar a segunda edição do Festival de Judô 2023, evento voltado para crianças de 4 a 10 anos. O objetivo do festival é o de atrair e incentivar a prática da modalidade a jovens judocas.

O Festival de Judô é uma oportunidade de propiciar uma confraternização com os pais e responsáveis dos jovens atletas. As inscrições para a segunda edição do Festival de Judô 2023 estão abertas e podem ser feitas pelo telefone (98) 98872-5572.

FUTSAL 2023

## Fefusma abre inscrições para o Maranhense



O Campeonato Maranhense de Futsal (CMFS) 2023, competição promovida pela Federação de Futsal do Maranhão (Fefusma), está com inscrições abertas. De acordo com o cronograma divulgado pela Fefusma, as equipes interessadas em participar do Estadual nesta temporada devem realizar as suas respectivas confirmações e inscrições até o dia 18 de setembro. Vale ressaltar que as vagas para o Maranhense de Futsal 2023 são limitadas.

Em 2023, o Maranhense de Futsal terá 26 torneios em 16 categorias, nos naipes masculino e feminino. Uma das novidades do Estadual nesta temporada é a criação da Série Prata na

categoria Adulto Masculino, de caráter aberto. Além disso, o Maranhense de Futsal 2023 garante classificação para a Taça Brasil de 2024, competição organizada pela Confederação Brasileira de Futsal (CBFS). A vaga na Taça Brasil será da equipe que garantir a melhor campanha no Maranhense, estiver filiada/vinculada à Fefusma e regularizada com todas as entidades até antes do início do torneio estadual. “Estamos muito felizes com o pontapé inicial para mais uma edição do Campeonato Maranhense de Futsal, que tem tudo para ser um grande sucesso e empolgar os amantes da modalidade. O Estadual 2023 promete um alto nível técnico e um número re-

corde de atletas inscritos em várias categorias, fortalecendo a tradição do futsal maranhense”, afirma Alex Ricarte, presidente da Fefusma.

As equipes interessadas em mais informações e em receber o material para inscrição no Campeonato Maranhense de 2023 devem entrar em contato com a Diretoria Técnica da Fefusma pelos e-mails fefusma@gmail.com ou inscricao-cmfs@gmail.com

Siga as redes sociais oficiais da Federação de Futsal do Maranhão (Fefusma) no Instagram e no Facebook (@fefusma) e fique por dentro de todos os detalhes do Campeonato Maranhense de Futsal 2023.



## INAUGURAÇÃO AGUARDADA

Luz da Lua brilha ca  
capital maranhense

Marca renomada de bolsas, calçados e acessórios de moda abre sua primeira loja na capital maranhense e destaca sua nova coleção demonstrando bom gosto e estilo

A grife de Bolsas, Calçados e Acessórios, que se destaca no segmento da moda, com suas texturas, cores, exclusividade e atenção aos detalhes, abriu sua primeira loja em São Luís, na terça-feira (5), no moderno Shopping da Ilha, e ofereceu um coquetel de inauguração aos convidados, imprensa e amigos, que foram conhecer de perto, a nova grife, que promete movimentar as mulheres de bom gosto e estilo do Maranhão.



AS EMPRESÁRIAS, COM A DIREÇÃO NACIONAL, LUDWIG ELY, MARTA SANTOS E CLAUDIA ALBUQUERQUE

As Franqueadas, Michelle Andrade e Kelly Galdino estavam felizes com o sucesso da inauguração, que contou com as presenças da Diretoria Nacional da marca, Sra. Marta Santos, Sr. Ludwig Ely e Sra. Cláudia Albuquerque. Todos foram unânimes em elogiar o conceito e visual da nova loja Luz da Lua, que fica no piso C1, no mesmo andar da Praça da Alimentação. O prestigiado evento contou com co-



AS FRANQUEADAS MICHELLE ANDRADE E KELLY GALDINO

ordenação, da cerimonialista, Gisela Diniz e assessoria de imprensa, de Madalena Nobre, que reuniu um seleto grupo de amigos. O buffet servido pela Maison Buffet e ambientação da Clara Decor.

A Luz da Lua conta com mais de 100 lojas em todo o Brasil e soma três décadas de história criando bolsas, cal-

çados e acessórios com o objetivo de proporcionar uma experiência única, com seus produtos feitos com paixão. Uma marca com um brilho cada vez maior.

Matéria com a cobertura do evento, pode ser assistida no canal [YouTube.com/ProgramaNobre](https://www.youtube.com/ProgramaNobre). Muito mais sucesso ao novo espaço.

Empresárias celebram  
nova loja Luz da Lua

GISELA DINIZ (CERIMONIAL), MICHELE ANDRADE, KELLY GALDINO E MADALENA NOBRE NA ASSESSORIA



PATRICIA HELUY, GUGA FERNANDES, ROSÂNGELA DIAS E MADALENA NOBRE



ADRIANA GOULART, JANAÍNA PIANCÓ, MICHELLE, MADALENA NOBRE, SILVANA BOGÉA E CIDA PEREIRA

## Sebrae-MA Mobiliza São Luís



DR. MAURO BORRALHO, EDILA NEVES, CELSO GONÇALO, EDILSON BALDEZ E ALBERTINO LEAL

Com a presença do Governador Carlos Brandão, lideranças empresariais e grande público, o Sebrae-MA abriu oficialmente, a 3ª edição do Mobiliza São Luís. O evento aconteceu no Multicenter Negócios e Eventos, durante o Festival Maranhense da Cachaça, que faz parte da programação do movimento coordenado pelo Sebrae-MA, que agita os quatro cantos da capital maranhense, com atividades diversificadas, inovadoras e inusitadas, que atraem a participação de mais de 20 mil pessoas durante os

nove dias de Mobiliza.

O Presidente do Conselho Deliberativo do Sebrae-MA, Celso Gonçalo, destacou a importância do Mobiliza SLZ para conectar pessoas, talentos e artes criativas. O Dir. Técnico, Dr. Mauro Borralho, falou que o movimento mostra toda a riqueza e diversidade da cultura local, o potencial do turismo e a economia criativa para gerar negócios, conexões e celebrar a cidade que é patrimônio de cada um de nós. Parabéns ao Sebrae-MA pela iniciativa.



ACOMPANHADO POR LIDERANÇAS EMPRESARIAIS, O GOVERNADOR DO MARANHÃO, CARLOS BRANDÃO, CIRCULOU PELO LOCAL DO EVENTO

## Mundo Passaporte é homenageado



REPRESENTANDO O MUNDO PASSAPORTE, MADALENA NOBRE RECEBE O TROFÉU PSJ

A 10ª edição do Prêmio Sebrae de Jornalismo, homenageou e reconheceu o trabalho de profissionais da imprensa maranhense, entre eles, o Programa de TV Mundo Passaporte e o Jornal O Imparcial.

No PSJ 2023 foram inscritos mais de 34 trabalhos, nas categorias de Jornalismo em Texto, Jornalismo em Áudio e Jornalismo em Vídeo. Os vencedores vão, agora, disputar a premiação nacional, prevista para o mês de novembro. A apresentadora de TV, Madalena Nobre recebeu o disputado troféu, representando o jornalista, Marcos Davi, que estava em viagem e ao lado dos colegas, Reginaldo Rodrigues (Jornal Cazumbá) e Léa Zacheu (Revista MA Turismo), que também foram homenageados, agradeceu a premiação dada ao Programa Mundo Passaporte. Para-

béns e muito mais sucesso a todos os homenageados e ao Sebrae.



LEA ZACHEU, REGINALDO CAZUMBÁ E MADALENA NOBRE