

Opinião



Astromélia a quem amamos

OSMAR GOMES DOS SANTOS
Juiz de Direito da Comarca da Ilha de São Luís



Os Olhos de Gaza

JOSÉ SARNEY
Ex-presidente do Brasil



Do campo para a indústria

EDILSON BALDEZ DAS NEVES
Presidente da Federação das Indústrias do Estado do Maranhão (FIEMA)

BASTIDORES

Raimundo Borges



O "tremelique" do balanço de um ano de governo Lula

Sem medida de grande repercussão tomada pelo governo ou pelo Congresso Nacional sobre a economia, 2023 está acabando em meio uma espécie de "tremelique" sobre o que vai sair do balanço deste primeiro ano do terceiro governo petista.



ELEIÇÕES 2024 - CAMPO E LADO

Os dedos da direita pela Prefeitura de São Luís

A medida em que as eleições municipais de 2024 vão se aproximando, aumenta o ritmo frenético de pré-candidatos e partidos na organização rumo ao pleito. Muito se tem falado a respeito dos nomes que surgem dentro do campo da esquerda em São Luís. No entanto, a direita já se apresenta com o seu time sendo formado por nomes conhecidos e em ascensão na política local.

O que você precisa saber antes da prova

Ônibus de graça nos dias das provas

Dicas de como obter melhores resultados

enem 2023

A abertura dos portões inicia às 12h e o fechamento às 13h, pelo horário de Brasília. O início da prova está marcado para as 13h30 nos dois dias de prova

LIBERTADORES

Veja algumas curiosidades da final entre Fluminense x Boca Juniors

Além de consagrar o próximo campeão da principal competição da América do Sul, a final da Copa Libertadores entre Fluminense e Boca Juniors é repleta de curiosidades



NÃO PODE TOMBAR

Sampaio: confronto direto com cara de final

TIRO LIVRE

Neres Pinto
nerespinto@oimparcial.com.br



Tem que mudar

"Em certos momentos da vida, mudanças são necessárias e indispensáveis, para que um novo ciclo comece e a roda volte a girar". O pensamento da escritora Mayara Vellardi se encaixa perfeitamente com o momento pelo qual passa o Sampaio Corrêa neste Campeonato Brasileiro

Os Olhos de Gaza

JOSÉ SARNEY

Ex-presidente do Brasil

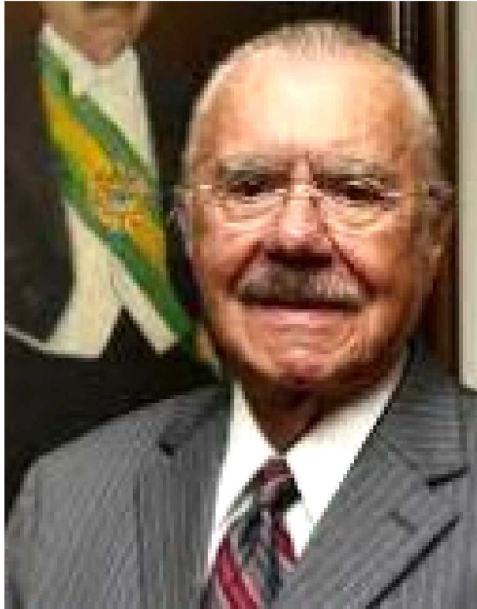

Meu primeiro contato com Gaza data do meu tempo da Faculdade de Direito no Maranhão, onde me diplomei. Estava naqueles anos em que queria conhecer os grandes livros e caiu-me na mão um best seller de então, Sem Olhos em Gaza, de Aldous Huxley. O título vem da epígrafe, um verso de Milton que diz ter Sansão, capturado e cego pelos Filisteus, ido trabalhar em Gaza, em condições de tortura. Huxley escrevera um roman-

ce em que um sibarita se desiludia com a sociedade dissoluta.

Gaza teve um destino cruel como cidade: com dezessete mil anos de existência, sofreu ocupações, destruições e alternou períodos de paz e de guerra. Cresceu e encolheu e cresceu e encolheu. Seu nome se perde no tempo, em variações do cananeu Gaza, do hebraico Azza, em egípcio Ghazzat, forte ou preciosa. Foi egípcia, cananeia, filistina — origem do nome Palestina —, israelita, assíria, persa, grega, romana, árabe, cruzada, mameluca, otomana, inglesa.

Seu povo vive a memória sedimentada de muitas atrocidades e agora a História lhe guardou mais uma. Assim, nós, hoje, que assistimos em tempo real às crueldades que ali se praticam, podemos avaliar o que aconteceu quando sofreram, a cada conquista, o horror de ficar em ruínas.

Agora estamos no mundo inteiro esperando a merecida reação de Israel, covardemente agredida e sofrendo grande perda de vidas. É preciso deter o terrorismo monstruoso do Hamas, mas não é justa a matemática de que os civis mortos de Israel devam ser multiplicados numa progressão geométrica por civis mortos palestinos.

Responsabilidade maior cabe agora às potências e aos países que foram solidários com os israelenses de evitar

que esta guerra siga os maus exemplos das intervenções coletivas. O do Iraque, onde o conflito teve o efeito bumerangue de entregar o poder à intolerância dos xiitas, que combatiam Sadam Hussain e agora comemoram sua desgraça. O do Afeganistão, onde as ondas de invasão, nos últimos duzentos anos, de ingleses, russos, buscando uma saída para o Mediterrâneo, americanos, destruir o Taliban, sofreram todas derrotas vergonhosas. Os Estados Unidos tiveram ali um novo Vietnam, lembrança que até hoje nos choca da multidão tentando pegar os helicópteros de fuga e das meninas queimando nas estradas — hoje escrevem livros sobre os seus sofrimentos.

O Papa Francisco, que não tem tido receio de condenar essa incompreensível violência, pede com a sua autoridade moral e religiosa que as nações se unam em todo o Mundo, que arregimentem apoios para exigir que a paz seja encontrada e que o ódio desapareça, encerrando os terríveis confrontos que nos encham o coração de dor.

Juntemos nossas vontades e nossas orações às orações do Santo Padre para que a consciência mundial desperte e nós possamos, atendendo ao grito de revolta do Papa, gritar: — paz na terra aos homens de boa vontade!

Do campo para a indústria

EDILSON BALDEZ DAS NEVES

Presidente da Federação das Indústrias do Estado do Maranhão (FIEMA) e Segundo Diretor Secretário da Confederação Nacional da Indústria (CNI).



Começou a grande arrancada para a instalação da planta industrial do Grupo Inpasa, na cidade de Balsas, voltada para a produção de etanol de milho, alimentação animal e industrialização de DDGS, subproduto originado no processamento do milho para obtenção do etanol e fonte de energia e proteína de grande valor agregado muito utilizada nas dietas dos rebanhos bovinos no país e no mundo.

Com investimento de R\$ 2,5 bilhões, a fábrica está prevista para entrar em operação em 2025. O Grupo possui três fábricas em Mato Grosso e duas no Paraguai. Ele é o maior produtor de etanol à base de milho do país. A empresa vai gerar mais de 2 mil empregos diretos dentro do estado do Maranhão e 350 empregos diretos nas áreas de engenharia, produção, administração, projetos e operação.

Estive, juntamente com membros da diretoria da FIEMA, em missão liderada pelo governador Carlos Brandão, no município de Dourados, Mato Grosso do Sul, para conhecermos a força dessa unidade industrial. Mais

recentemente, em Balsas, participamos do lançamento da pedra fundamental no local em que funcionará a nova fábrica do Grupo Inpasa no Maranhão.

O nosso estado conheceu um momento de euforia a partir dos anos setenta do século passado, quando se instalaram grandes projetos para a transformação de produtos do agropêlo para a agroindústria. A empresa Celulose e Papéis do Maranhão S.A. (Cepalma) foi inaugurada em 1973, no município de Coelho Neto, chegou a produzir celulose, papel e embalagem, utilizando bagaço de cana, babaçu, madeiras subtropicais, eucalipto e bambu. Empreendimento dos irmãos Bacelar, capitaneado por Raimundo Bacelar, fundador da Rádio e Televisão Difusora, que chegou a estampar o sucesso da organização com matéria de capa da revista Veja. Infelizmente, teve vida curta.

Outro projeto de destaque foi o da Agrícola Industrial do Maranhão (Agrima S.A.) do empresário Remy Archer, que pretendia alcançar meta ambiciosa com o aproveitamento integral da amêndoa do babaçu, em energia e alimento, na cidade de Codó. Seu sucesso foi comprometido pela falta de tecnologia para realização da proposta inicial.

Empresários ousados que foram engolidos pelas diversidades da época, entre elas, dificuldades de acesso ao crédito e as novas tecnologias.

Agora, com a expressiva produção de grãos do estado, graças a estudos da genética dos cultivares e tecnologia de ponta na operação do negócio, há um vasto mercado para atender.

Podemos citar ainda outros setores, como o polo coureiro no município governador Edison Lobão, e grandes empresas, na área de influência de Balsas, produzindo grãos, algodão,

álcool, a exemplo da Agro Serra, atualmente a maior produtora de álcool de cana de açúcar do Maranhão.

Em Açailândia, a Aço Verde do Brasil, empresa premiada pela introdução dos benefícios do carbono zero aos seus produtos, a gigantesca Raizen, parceria entre a Shell e a Cosan de São Paulo, talvez a maior importadora de etanol do país incentivada pela logística de qualidade do Porto do Itaqui, e, também, pequenas empresas premiadas como a Chocolate Tapuio e a indústria Laticínios Eldorado, que tem conquistado os melhores prêmios nacionais para os seus produtos, oriundos de caprinos de raça de qualidade.

Novas oportunidades surgirão às empresas e a nova geração de negócios e empregos para os maranhenses. Recentemente, em encontro realizado no Salão Nobre desta Federação, do qual participaram o secretário de Indústria e Comércio, Junior Marreca, representando o Governo do Estado, o vice-presidente executivo da FIEMA, Luiz Fernando Renner, e gerentes da Inpasa foram analisadas pautas com as demandas da indústria, no âmbito do encadeamento produtivo e da qualificação de profissionais para a nova fábrica.

A implantação do Grupo Inpasa representa um novo passo no setor alcooleiro do Maranhão. O Sistema FIEMA está preparado para essa nova missão. O SESI, o SENAI e o IEL terão papel importante para a concretização do fornecimento de serviços, principalmente na qualificação da mão de obra necessária a essa indústria. E a FIEMA continuará contribuindo para a instalação desse projeto estruturante que trará enormes resultados para a expansão da agroindústria maranhense.

Astromélia a quem amamas

OSMAR GOMES DOS SANTOS

Juiz de Direito da Comarca da Ilha de São Luís. Membro das Academias Ludovicense de Letras; Maranhense de Letras Jurídicas e Matinhense de Ciências, Artes e Letras.



Eis a flor de significados múltiplos, sendo um deles, é que as dedicamos a pessoas queridas, amadas. Pessoas que estão ao nosso lado fisicamente, que podem estar longe ou que já estão em outro plano, mas que viverão eternamente em nossas memórias e corações.

Ela simboliza a saudade, paciência, respeito, compreensão, empatia, afeto e gratidão. Por isso, pela passagem de Finados, data em que trazemos à memória, de forma mais intensa e coletiva, pessoas queridas em nossas vidas. Nesse sentido, ofereço uma Astromélia àqueles que guardo com carinho.

Ao presentear, quem o faz traz todo o simbolismo que ela representa. Um forte vínculo entre dois seres, que pode ser visto de formas das mais diversas, como uma poderosa amizade ou mesmo um sentimento de amor.

Ironicamente, a nossa astromélia corre o risco de extinção, frente ao “progresso” urbano, ampliação de áreas agrícolas e o desmatamento. Uma triste constatação em tempos em que a humanidade necessita de paz, união, do fortalecimento de vínculos. Que bom seria que estivesse em abundância, que pudéssemos jogar pétalas sobre as zonas de guerra. Quiçá as guerras pudessem ser travadas apenas com a beleza das flores. Parafrazeando a música Dinamite do Amor, eternizada na voz de Amado Batista, plantemos muitas flores para fazer munições e com botões de Astromélia carregar os canhões.

Poderiam os cientistas extrair sua essência para uma poderosa arma química às avessas, que espalha empatia e amizade? Que tal uma bomba atômica que ao explodir no ar irradia amor para todas as direções?

Voltando à alusão à referida data, evoco todas essas melhores vibrações ao recordar de minha amada MARIA FÉLIX, a quem pude dedicar uma bela Astromélia. Suas qualidades enquanto pessoa se confundem com as próprias características da singela flor, especialmente aquelas que tratam da gratidão e da empatia. Seu aroma, suas cores, seu formato afloram em mim a saudade que me acompanha. Todavia o faço de forma simbólica, posto que ela segue viva em mim nas melhores recordações que posso guardar em meu pequeno vaso.

Em extinção? Talvez. Porém todos nós temos uma muda adormecida em nosso âmago. Um mundo melhor é possível, com mais amor e tolerância. E pode começar com a Astromélia que há em cada um de nós.

Cultivemos mais Astromélias, mas não apenas para deixá-las obscuras em nossos jardins. Espalhem suas mudas, sua beleza e sua essência para que cheguem a todas as pessoas.

O IMPARCIAL

EMPRESA PACOTILHA SA

Av. dos Holandeses, Edifício TECH OFFICE, N° 6, Sala 916
Ponta D'Areia, São Luís - MA - CEP: 65075-357

Pedro Freire

Diretor-Presidente
pedrofreire@oimparcial.com.br

Raimundo Borges

Diretor de Redação
borges@oimparcial.com.br

Patrícia Freire

Gerente financeira
patriciafreire@oimparcial.com.br

Celso Sergio

Superintendente de Produção
celiosergio@oimparcial.com.br

SUCESSÃO MUNICIPAL

A direita vem forte nas eleições de 2024

Partidos alinhados ao bloco anti-esquerda se articulam para as eleições em São Luís. Confira como alguns pré-candidatos estão se organizando para essa batalha eleitoral

A medida em que as eleições municipais de 2024 vão se aproximando, aumenta o ritmo frenético de pré-candidatos e partidos na organização rumo ao pleito. Muito se tem falado a respeito dos nomes que surgem dentro do campo da esquerda em São Luís. No entanto, a direita já se apresenta com o seu time sendo formado por nomes conhecidos e em ascensão na política local.

Mas quem seriam esses? O Imparcial apresenta alguns daqueles que já se colocaram como possíveis pré-candidatos à prefeitura de São Luís – incluindo aqueles que, mesmo em partidos ligados à esquerda, apresentam idéias de centro-direita ou direita. Importante frisar também que, segundo especialistas no campo político, os partidos considerados de direita são PL, União Brasil, PP, Republicanos, PSDB, PTB, Patriota, PSC, PSD e Novo. Algumas destas siglas, atualmente, compõem a base do Governo Lula (casos do PP e PSD).

EDUARDO BRAIDE

A lista começa com o atual prefeito. Filiado ao PSD, que está na base do Governo Lula, Eduardo Braide não é o que podemos chamar de simpatizante da esquerda. Quando esteve no mesmo campo de partidos como PT, PCdoB, PSB e PDT, por exemplo, Braide soube ser muito político, jogando conforme aquilo que podia oferecer, sem se comprometer demais. Defendeu – e ainda defende – propostas que, na sua visão pessoal, possam ser úteis à sociedade (no momento, pensadas mais para São Luís).

Braide já foi filiado ao PMN e Podemos, antes de ir para o PSD. Atuando como umas das lideranças de um governo de esquerda, Braide soube agir dentro da liturgia da função, sem rasgar amores pelo grupo em que estava. Por isso, muitos reconhecem que seu posicionamento político tende mais a centro-direita, não se comprometendo nem com lado A, nem com lado B, mas tendo uma postura voltada mais para o cumprimento de um mandato

onde busca apoio na classe empresarial, detentora de capital para auxílio nas grandes pautas da cidade. Por diversas vezes, o atual prefeito sinalizou que tem confiança no grande e médio empresariado para tocar projetos de seu governo. E muitos dos nomes que estão no time de investidores não convergem com ideais esquerdistas.

WELLINGTON DO CURSO

O deputado estadual Wellington do Curso (PSC) sempre se apresentou como independente. Mesmo em períodos em que esteve no PSDB e PP, ele não aceitou ditarem as cartas nos seus mandatos – todos na Assembleia Legislativa. Tendo sido filiado, também, ao antigo PSL (que hoje integra o União Brasil), Wellington desenvolveu, ao longo do Governo Jair Bolsonaro (2019-2022) sua antipatia pela esquerda e sua aproximação com a direita.

Em busca de liberdade e independência política

Sempre que subia à tribuna, seus discursos eram de total agressividade ao então Governo Flávio Dino. Algo que só mudou após a saída do atual ministro da Justiça e Segurança Pública e a ascensão do atual governador, Carlos Brandão, com quem Wellington diz ter um bom relacionamento. Ex-militar do Exército Brasileiro, o deputado estadual se alinhou politicamente com o bolsonarismo e ainda defende o ideal – mesmo que em menor escala que no passado. Wellington tem se posicionado, dentro do mandato, na luta de pautas que são típicas da direita brasileira: “defesa da família, do cristão, da vida”. Recente, o projeto que declara a “Marcha Para Jesus” como patrimônio cultural imaterial do Maranhão foi aprovado na Assembleia. Proposta do deputado Wellington. “Nosso mandato é para defender os interesses dos mais necessitados, dos que não tem voz”, já disse repetidas vezes o parlamentar, diretamente da tribuna.

DR. YGLÉSIO MOYSÉS

Em seu segundo mandato na Assembleia Legislativa, Dr. Yglésio Moysés é declaradamente de direita. Muito do que ele defende, converge com o que prega a ala política brasileira que tem, na figura do ex-presidente Jair Bolsonaro, a referência de ideais sociais. Dr. Yglésio é filiado ao PSB, um partido de esquerda, mas é como um estranho no ninho. Há alguns meses, luta pela desfiliação, que está sendo tratada na justiça. Sua postura criou uma situação de total divergência ideológica e política com alguns nomes, com grande destaque ao de Flávio Dino. Não raras são as colocações

do deputado em relação ao ex-governador e atual ministro da Justiça e Segurança Pública. Yglésio já chegou a declarar que ele e Dino são inimigos públicos. Dentro do mandato, Dr. Yglésio busca defender pautas ligadas à direita. “Liberdade de pensamento, formação educacional sólida, princípios de empreendedorismo, liberdade econômica, defesa da propriedade, defesa incontestável e irrefutável da vida desde a sua concepção – portanto, uma posição anti-aborto, contrária ao aborto -, em defesa de um sistema de saúde forte, em defesa de menos impostos, em defesa de liberdade política e liberdade religiosa e contra questões que a esquerda leva, que é o segregacionismo, identitarismo, vitimização e discurso pré-moldado, maquiado”, diz sobre sua pauta política.

DIOGO GUALHARDO

Este é o que podemos chamar de pré-candidato mais a direita possível. Defensor de um regime monarquista no Brasil, o advogado, historiador e empresário Diogo Gualharo é filiado ao Novo, partido que surgiu há alguns poucos anos e tem, na sua base, pessoas com idéias bem diferentes do que é costumeiro na política brasileira. “O Partido Novo é uma espécie de PSOL da direita”, disse certa vez o filósofo e escritor Luiz Felipe Pondé. Essa afirmação se dá pelo fato das propostas apresentadas pelo partido serem bem distintas ao que se vê no geral. E, dentro dessa dinâmica, Gualharo se encontrou. Para ser o pré-candidato do Novo, Diogo está tendo que superar algumas barreiras. O partido parece ser interessante – e muito – a alguns nomes que se colocam para participar do escrutínio: os deputados estaduais

Wellington do Curso e Yglésio Moysés; o ex-prefeito de São Pedro dos Crenques, Lahesio Bonfim; o ex-secretário de Indústria e Comércio, Simplício Araújo; e a empresária Shirley Cunha..

EDIVALDO HOLANDA JR.

A incógnita do processo eleitoral é conhecida como Edivaldo Holanda Júnior. Sem partido, o ex-prefeito de São Luís tenta voltar ao comando da cidade, se insinuando aqui e ali para as correntes políticas.

Edivaldo vem de uma trajetória política quase independente, sem demonstrar afeição por esta ou outra sigla. Prova disso é que, quando foi líder da juventude do PSDB, ele apoiou Jackson Lago (PDT) ao Governo do Estado e Luiz Inácio Lula da Silva (PT) à Presidência da República, mesmo o PSDB tendo candidato próprio ao Governo Federal.

Tendo passagens por PTC, PDT e PSD (partidos de correntes bem distintas), Edivaldo tentou cair nos braços do PT, para ter uma base forte para a disputa eleitoral. Não deu certo. Não só porque o PT está em uma federação junto com o PV e o PCdoB (e, como tal, precisa de um entendimento para ter um nome dos seus quadros como candidato), não só porque o PSB, aliado de primeira hora do PT, pediu o apoio da sigla ao nome que o partido propõe (Duarte Júnior). A não-filiação de Edivaldo ao PT se deu mais pela falta de identidade dele com a sigla e sua história.

Edivaldo ainda estudou se filiar ao PV, pois, assim, estaria perto do PT. Também não deu certo.

Caso queira realmente entrar na disputa, Edivaldo precisa procurar outro caminho.

BASTIDORES

Raimundo Borges
bastidores@oimparcial.com.br



Um ano inacabado

Sem medida de grande repercussão tomada pelo governo ou pelo Congresso Nacional sobre a economia, 2023 está acabando em meio uma espécie de “tremelique” sobre o que vai sair do balanço deste primeiro ano do terceiro governo petista. O próprio presidente Luiz Inácio Lula da Silva se encarregou de mexer no caldeirão econômico que ferve a todo vapor para mostrar o que deu certo ou errado nas iniciativas governamentais. No último dia 27, Lula disse que o Brasil não precisa de meta fiscal zero para atender “a ganância do mercado”. Ele garantiu que não cortará bilhões dos programas sociais e obras prioritárias para atender “meta que mercado sabe, não vai ser cumprida”.

A repercussão não poderia ser de outra forma. O ministro da Fazenda, Fernando Haddad, que promete zelar a tal meta fiscal como um troféu de sua gestão na economia em 2023, ficou irritado com o chefe, mas sem, contudo, entornar o caldeirão. Trata-se de um tema espinhoso e de enormes controvérsias. O projeto da Lei de Diretrizes Orçamentária (LDO) 2024, ora tramitando no Congresso prevê que o governo gaste exatamente o que arrecadar, sem criar dívida. Mas para alcançar objetivo tão ambicioso não depende só do Executivo. É necessário que a inflação esteja adestrada, o emprego ao redor dos 7%, a indústria operando em alta, o Congresso dando a sua contribuição e o extremismo político, contido.

A engrenagem da economia precisa ter que se mover em conexão com a política, principalmente em ano eleitoral, quando os congressistas tentam se fortalecer nas suas bases, elegendo prefeitos e vereadores que lhes darão respaldo nas eleições gerais de 2026. Será o ano de novo desafio de para Lula, ou, quem sabe, para o próprio Fernando Haddad em caso de imprevisibilidade sobre o presidente. Esta semana, a presidente do Grupo Santander, Ana Botín disse que a América Latina está melhor do que o resto do mundo e que o Brasil “pode entrar num ciclo virtuoso não visto há nos”. Esse ciclo terá reflexos além das fronteiras.

Para Botín, a redução da dívida interna do Brasil vai ajudar as contas fiscais. Com uma moeda sólida como o Real, baixa dos juros e aprovação da reforma que simplifica o Sistema Tributário, há espaço para maiores investimentos públicos e provados. Porém, esse otimismo do maior banco privado da América Latina e 3º do Brasil, não faz eco em jornais conservadores como o Estadão que, lançou um editorial acusando o presidente Lula de “sabotar o Brasil” com sua declaração sobre o déficit zero. No entanto, tais veículos de imprensa jamais se escandalizam e condenam as vergonhosas desigualdades sociais no Brasil, que chocam qualquer nação civilizada ao redor do mundo.

Não há como negar que o Brasil só terá protagonismo econômico e político da América Latina, enquanto o orçamento federal não adotar políticas de combate à pobreza, ao desemprego, à fome e de fortalecer a educação pública para as camadas vulneráveis das favelas, dos quilombos, dos sem-terra, etc. Nessas áreas historicamente abandonadas, está o gargalo que trava o desenvolvimento social. Um país de 203 milhões de habitantes não pode, neste século 21, dominado por tecnologias, é estupidez persistir com a metade dos brasileiros ainda sofrendo os efeitos da tragédia da escravidão e do extermínio de seus povos originários. 2023 é um ano inacabado. Até a tentativa de golpe de Estado em 08/01 deixou a impressão que ainda não foi totalmente apagada da mente doentia de seus idealizadores. Um mantra.

Fora das ruas (1)

O ministro da Justiça Flávio Dino, disse nesta sexta, que não haverá Exército, Aeronáutica e Marinha nas ruas para combater às milícias do Rio de Janeiro, que atacam até contra a segurança nacional. O combate federal de dará em outros locais.

Fora das ruas (2)

Mais uma vez, o ministro afirmou que não é papel das Forças Armadas entrar em favelas para enfrentar bandidos. Os três segmentos militares são atuar nas fronteiras do Brasil, nos Portos e nos Aeroportos, locais de entrada de armas e contrabandos e saída de drogas.

Porto do Itaqui bate novo recorde e registra melhor mês de movimentação de cargas da história

O porto registrou aumento de movimentação de cargas de 16% em relação ao mesmo mês de 2022 e 19% superior ao planejado para este período em 2023

O Porto do Itaqui registrou, em outubro, o melhor mês de movimentação de cargas de sua história, com um total de 3,658 milhões de toneladas. O resultado representa um aumento de 16% em relação ao mesmo mês de 2022 e 19% superior ao planejado para este período em 2023.

Os principais destaques do mês foram a movimentação de celulose (30% acima do planejado), soja (61% acima do planejado) e milho (18% acima do planejado). Neste mês, foi realizada também a maior movimentação mensal de granéis sólidos totais, com 2,832 milhões de toneladas. De janeiro a outubro, foram movimentadas mais de 31,2 milhões de toneladas, um crescimento de 7% em relação ao mesmo período do ano anterior.

O presidente do Porto do Itaqui, Gilberto Lins, comemora o resultado. “Esse crescimento é fruto do trabalho conjunto da Emap com os operadores portuários e os investidores que acre-



NESTE ANO O PORTO DO ITAQUI JÁ MOVIMENTOU MAIS DE 31,2 MILHÕES DE TONELADAS

ditam no Maranhão. Estamos trabalhando para consolidar o Porto do Itaqui como um dos mais importantes hubs logísticos na região e no país. Te-

mos uma infraestrutura moderna e eficiente, que nos permite movimentar grandes volumes de mercadorias de forma segura e ágil”, ressaltou.



O MARANHÃO ESTÁ ENTRE OS 10 PRIMEIROS ESTADOS COM MAIOR ÍNDICE DE PRODUÇÃO DE GRÃOS DO PAÍS

O presidente destacou ainda que “o crescimento da movimentação do Porto do Itaqui é um reflexo da retomada da economia brasileira e da consolidação do Maranhão como um importante polo de produção de commodities agrícolas, principalmente pelo trabalho do governo em atrair investimentos”.

Segundo a Companhia Nacional de Abastecimento (Conab), nas últimas safras, anos de 2022 e 2023, o Maranhão está entre os 10 primeiros estados com maior índice de produção de grãos do país. Além de ser uma importante conexão para a região do Arco Norte (composta por Porto Velho –

RO; Miritituba – PA; Santarém – PA; Barbacena – PA; Itacoatiara – AM; Manaus – AM; e Itaqui – MA).

Porto do Itaqui, o porto do desenvolvimento

O Porto do Itaqui se consolida como um dos mais importantes portos públicos do Norte e Nordeste do Brasil. E isso se deve a uma série de fatores. Sua localização estratégica desempenha um papel considerada fundamental, permitindo que o porto atenda a uma vasta área, abrangendo os estados do Norte, Nordeste e Centro-Oeste. Sua infraestrutura moderna e eficiente possibilita o transporte

seguro e ágil de grandes volumes de carga.

Com um conjunto de 9 berços de atracação e profundidades que variam entre 12 e 19 metros, o Porto do Itaqui é capaz de receber embarcações de grande porte. Uma das maiores vantagens do Itaqui é a sua integração multimodal, pois está conectado a importantes redes de ferrovias e rodovias. Essa interligação facilita sobremaneira o transporte de mercadorias entre o porto e o interior do país, o que, por sua vez, amplia sua capacidade de atender a uma vasta gama de clientes.



GOVERNO DO ESTADO DO MARANHÃO
SECRETARIA DE ESTADO DO MEIO AMBIENTE
E RECURSOS NATURAIS

Balneabilidade das Praias da Região Metropolitana de São Luís				Data da última coleta 30/10/2023
PONTOS	COORDENADAS	LOCALIZAÇÃO	REFERÊNCIA	CONDIÇÃO
P01	02°30'01.08"S 44°19'11.30"O	Praia Ponta d'Areia São Luís	Ao lado do Espigão Ponta D'Areia	PRÓPRIO
P02	02°29'51.40"S 44°18'44.30"O		Em frente à rampa de acesso à praia, lado direito do Praia Mar hotel.	PRÓPRIO
P03	02°29'39.50"S 44°18'28.10"O		Em frente ao Centro de Atendimento ao Banhista na Praça do Sol	PRÓPRIO
P04	02°29'11.00"S 44°18'07.20"O	Praia Ponta do Farol São Luís	Em frente ao Farol e Forte de São Marcos	PRÓPRIO
P05	02°29'12.10"S 44°17'32.30"O	Praia de São Marcos São Luís	Em frente Praça do Pescador, próximo a Barraca do Chef	PRÓPRIO
P06	02°29'12.50"S 44°17'05.60"O		Em frente ao Posto Guarda Vidua - Bombeiros	PRÓPRIO
P07	02°29'11.40"S 44°16'32.20"O		Em frente ao prédio verde com o Heliponto	PRÓPRIO
P08	02°28'59.90"S 44°16'01.90"O		Em frente à Banca de Jornal da Praça de alimentação da Litorânea	IMPRÓPRIO
P09	02°28'52.70"S 44°15'40.30"O	Praia do Calhau São Luís	Em frente à Estação Elevatória de Esgoto 2.2 (E.E.E.2.2) da CAEMA e Círculo Militar	PRÓPRIO
P10	02°28'53.70"S 44°15'12.60"O		Em frente à descida da Rua Altamira, proximidades da Pousada Vela Mar	PRÓPRIO
P11	02°28'53.40"S 44°14'19.60"O	Praia do Olho d'Água São Luís	Em frente à descida da Avenida Copacabana e Pousada Suíça	PRÓPRIO
P12	02°28'46.20"S 44°14'19.00"O		Em frente à descida da rua São Geraldo	PRÓPRIO
P13	02°28'39.00"S 44°13'33.60"O		À direita da Elevatória Iemanjá II	PRÓPRIO
P14	02°28'30.00"S 44°13'14.90"O	Praia do Meio São José de Ribamar	Em frente à casa com pirâmides no teto, antes da falésia	PRÓPRIO
P15	02°28'13.40"S 44°12'41.80"O		Próximo ao Kachius Bar e Restaurante	PRÓPRIO
P16	02°28'05.20"S 44°12'22.70"O	Praia do Araçagy São José de Ribamar	Próximo ao Bar e Restaurante Capiau 2	PRÓPRIO
P17	02°27'50.80"S 44°11'55.00"O		Em frente à rampa principal de acesso à praia	PRÓPRIO
P18	02°27'47.90"S 44°11'29.00"O	Praia do Araçagy Paço do Lumiar	Em frente ao Bar da Atalaia	PRÓPRIO
P19	02°27'33.50"S 44°10'32.20"O		Em frente ao Bar e Restaurante Rainha	PRÓPRIO
P20	02°27'33.50"S 44°10'32.20"O	Praia Olho de Porco Paço do Lumiar	Em frente ao Las Vegas Bar e Restaurante	PRÓPRIO
P21	02°27'22.70"S 44°10'22.20"O		Última Barraca antes da foz do igarapé do Mangue seco/Olho de Porco	PRÓPRIO
P22	02°27'00.40"S 44°09'47.20"O	Praia do Mangue Seco Raposa	Em frente à Biblioteca do Caranguejo próximo as Barracas da Vár e do Sr. Pedro	PRÓPRIO

Resolução CONAMA nº 274/200 de 29 de novembro de 2000
Art. 2º As águas doces, salobras e salinas destinadas à balneabilidade (recreação de contato primário) terão sua condição avaliada nas categorias própria e imprópria.

Atenção: A ocorrência de chuvas influencia negativamente na qualidade das águas das praias, considerando que ocorre maior carreamento de matéria orgânica oriunda das vias públicas para os rios e, conseqüentemente, para os mares. Portanto, na ocorrência de chuvas, recomenda-se evitar a recreação nas 24h que as sucederem.

O monitoramento foi realizado no período de 02/10/2023 a 30/10/2023, integrando a série de acompanhamento semanal das condições de balneabilidade das praias da Ilha do Maranhão.

SECRETARIA DE ESTADO DO MEIO AMBIENTE E RECURSOS NATURAIS – SEMA
Av. do Holandeses, nº 04, Quadra 06, Ed. Manhattan, Calhau.
São Luís – MA CEP 65.071-38
Endereço Eletrônico: ouvidoria@sema.ma.gov.br

EQUATORIAL MARANHÃO DISTRIBUIDORA DE ENERGIA S.A.

Companhia Aberta
CNPJ/MF nº 06.272.793/0001-84
NIRE 21.300.006.869 | Código CVM nº 01660-8

ATA DE REUNIÃO DO CONSELHO DE ADMINISTRAÇÃO REALIZADA EM 26 DE OUTUBRO DE 2023 1. DATA, LOCAL E HORA: Em 26 de outubro de 2023, às 8:00 horas, na sede da EQUATORIAL MARANHÃO DISTRIBUIDORA DE ENERGIA S.A. (“Companhia”), localizada na Cidade de São Luís, Estado do Maranhão, na Alameda A, Quadra SQS, nº 100, Loteamento Quitandinha - Altos do Calhau, CEP: 65.070-900.

2. CONVOCAÇÃO E PRESEÇA: Convocação realizada por correio eletrônico, nos termos do artigo 12 do Estatuto Social da Companhia. Presentes a totalidade dos membros do Conselho de Administração, a saber: Augusto Miranda da Paz Júnior, Leonardo da Silva Lucas Tavares de Lima, José Silva Sobral Neto, Carlos Augusto Leone Piani, Alinez Martins Rabelo Costa, Rodrigo Villela Ruiz e Frederico Eppard. Todos estiveram presentes por videoconferência, em conformidade com o artigo 12, § 1º, do Estatuto Social da Companhia. **3. MESA:** Presidente: Sr. Augusto Miranda da Paz Júnior; Secretária: Sra. Maiana Cristina Bastos de Oliveira. **4. ORDEM DO DIA:** Os membros do Conselho de Administração reuniram-se para deliberar sobre a seguinte ordem do dia: (i) celebração do Contrato de Financiamento mediante Abertura de Crédito (“Contrato de Financiamento”) pela Companhia junto ao Banco Nacional de Desenvolvimento Econômico e Social (“BNDES”); (ii) prestação de garantia pela Companhia, no âmbito do Contrato de Financiamento, mediante a celebração do Contrato de Cessão Fiduciária de Direitos, Administração de Contas e Outras Avenças (“Contrato de Cessão Fiduciária”); e (iii) autorizar os diretores da Companhia a praticar todos os atos necessários para efetivar o quanto aprovado na presente reunião. **5. DELIBERAÇÕES:** Após o exame e a discussão das matérias, os membros do Conselho de Administração presentes à reunião deliberaram, por unanimidade e sem quaisquer ressalvas ou restrições, o quanto segue: 5.1 Aprovar a celebração do Contrato de Financiamento, nos termos do artigo 13, alínea (i) do Estatuto Social da Companhia, pela Companhia junto ao BNDES, mediante abertura de crédito com a intermediação e prestação de fiança da Equatorial Energia S.A. (“Equatorial”) e intermediação da Equatorial Distribuição S.A. (“Equatorial Distribuição”), em conformidade com a decisão do BNDES nº 230, expedida em 10 de outubro de 2023, com as seguintes condições: (i) valor de R\$ 811.000.000,00 (oitocentos e onze milhões de reais), a ser destinado à implantação de investimentos no segmento de distribuição de energia elétrica para o período de janeiro de 2023 a dezembro de 2024, relativos ao Contrato de Concessão nº 60/2000-ANEEL para distribuição de energia elétrica, celebrado em 11 de agosto de 2000, entre a Companhia e a União, por intermédio da Agência Nacional de Energia Elétrica (“ANEEL”); (ii) serão devidos juros remuneratórios incidentes sobre o principal, correspondentes à taxa composta pela variação acumulada do Índice Nacional de Preços ao Consumidor Amplo divulgado pelo IBGE (“IPCA”), calculado de forma pro rata temporis, pela taxa de juros prefixada (“Taxa de Longo Prazo - TLP”) na data da assinatura do Contrato e pelo spread do BNDES de 2,26% (dois inteiros e vinte e seis centésimos por cento) ao ano (“Spread BNDES”), observada a sistemática prevista na Cláusula Terceira do respectivo Contrato de Financiamento; e (iii) amortização em 62 (sessenta e duas) ou 224 (duzentos e vinte quatro) prestações mensais e sucessivas, observado o disposto nas Cláusulas Quinta e Sexta do respectivo Contrato de Financiamento. 5.2 Aprovar a prestação de garantia pela Companhia, no âmbito do Contrato de Financiamento, mediante a celebração do Contrato de Cessão Fiduciária, por meio da cessão fiduciária: (i) das receitas provenientes da prestação de serviços de distribuição de energia elétrica, objeto do Contrato de Concessão, que correspondam a, no mínimo, 300% (trezentos por cento) do valor da prestação vincenda do serviço da dívida, incluindo principal, juros e demais acessórios do Contrato de Financiamento; e (ii) dos recursos depositados na “Conta Centralizadora”, conforme previsto na Cláusula Primeira do Contrato de Cessão Fiduciária, em caráter irrevogável e irretroatável, até a final liquidação das obrigações contratuais assumidas. 5.3 Autorizar os diretores da Companhia a praticar todos os atos necessários para efetivar o quanto aprovado na presente reunião. **6. ENCERRAMENTO:** Nada mais havendo a tratar, foi lavrada a presente ata, que, lida e achada conforme, foi aprovada e assinada. *Certifico o registro em 31/10/2023 sob o nº 20231349874. Carlos André de Moraes Pereira, Secretário-Geral, JUCEMA.*

equatorial
ENERGIA

A REFRESCOS GUARARAPES, vem, por meio deste, convocar o Sr. SILVIA REGINA LISBOA PEREIRA BRAGA, portador do CPF 471.xxx.xxx-xx, para que proceda com imediato retorno ao trabalho e justificar suas faltas, no endereço situado na Rua Antonio Raposo, nº 411, Outeiro da Cruz, no prazo de 24 horas, a partir desta publicação, sob pena de caracterização de abandono de emprego.

Santander
EDITAL DE LEILÃO DE ALIENAÇÃO FIDUCIÁRIA
1º LEILÃO: 14 de novembro de 2023, às 14h30min.
2º LEILÃO: 16 de novembro de 2023, às 14h30min. (*horário de Brasília)
Mauro Zukerman, Leiloeiro Oficial, JUCESP nº 328, com escritório à Rua Minas Gerais, 316 – Cj. 62 - Higienópolis, São Paulo/SP, FAZ SABER a todos quanto o presente EDITAL vierem ou dele conhecimento tiver, que levará a PÚBLICO LEILÃO de modo somente ON-LINE, nos termos da Lei nº 9.514/97, artigo 27 e parágrafos, autorizada pelo Credor Fiduciário BANCO SANTANDER (BRASIL) S/A - CNPJ nº 90.400.888/0001-42, nos termos do Instrumento Particular com Eficácia de Escritura Pública nº 0100317434, de 25/07/2022, firmado com o Fidejante NEILSON LUIS SOUZA SEREJO, brasileiro, solteiro, maior, empresário, portador do RG nº 22124081-SESPIDF, inscrito no CPF sob nº 012.199.727-89, residente e domiciliado em Paço do Lumiar/MA, em PRIMEIRO LEILÃO (data/horário acima), com lance mínimo igual ou superior a R\$ 175.000,00 (cento e setenta e cinco mil reais - atualizado conforme disposições contratuais), o imóvel constituído pela Casa, situada na Rua 22, nº 27, Quadra 19, Centro, Paço de Lumiar/MA. Área Construída: 56,80m², Área de Terreno: 200,00m², melhor descrito na matrícula 27.474 do 1º Oficial de Registro de Paço do Lumiar/MA. Imóvel ocupado. Venda em caráter “ad corpus” e no estado de conservação em que se encontra. Caso não haja licitante em primeiro leilão, fica desde já designado o SEGUNDO LEILÃO (data/horário acima), com lance mínimo igual ou superior a R\$ 179.066,92 (cento e setenta e nove mil e sessenta e seis reais e noventa e dois centavos – nos termos do art. 27, §2º da Lei 9.514/97). Os interessados em participar do leilão de modo on-line, deverão se cadastrar no site www.portozuk.com.br, encaminhar a documentação necessária para liberação do cadastro 24 horas do início do leilão. Forma de pagamento e demais condições de venda, VEJA A INTEGRAL DESTA EDITAL NO SITE: www.portozuk.com.br. Informações pelo tel. 3003-0677 (Dossê 20660).

O IMPARCIAL

O DIGITAL TAMBÉM É O NOSSO NORMAL!

o imparcial.com.br

8 MILHÕES DE ACESSOS

Nosso papel tá on, tá impresso, todo dia

ENEM 2023

O que você precisa saber antes de fazer a prova

A abertura dos portões inicia às 12h e o fechamento às 13h, pelo horário de Brasília. O início da prova está marcado para as 13h30 nos dois dias de prova

O Exame Nacional do Ensino Médio (Enem) 2023 será realizado no próximo mês entre os dias 5 e 12 de novembro, e como ocorre desde 2017, o exame será realizado em dois domingos consecutivos. No primeiro dia de prova, os participantes fazem as questões de Linguagens e Códigos, Ciências Humanas e redação. No segundo dia, de Ciências da Natureza e Matemática.

A abertura dos portões inicia às 12h e o fechamento às 13h, pelo horário de Brasília. O início da prova está marcado para as 13h30 nos dois dias de prova, mas o horário de término é diferente: no dia 5 de novembro, as provas terminam às 19h e no dia 12 de novembro, às 18h30.

Como serão as provas

Antes de iniciar a prova, os alunos recebem um, porta-objetos para

guardar todos os itens proibidos. O envelope deve ser mantido durante toda a prova debaixo da carteira

O que levar

Caneta preta, de material transparente e documento de identidade com foto (original). Também é aconselhável levar o cartão de confirmação de inscrição e a declaração de comparecimento impressa, caso precise justificar sua presença no exame.

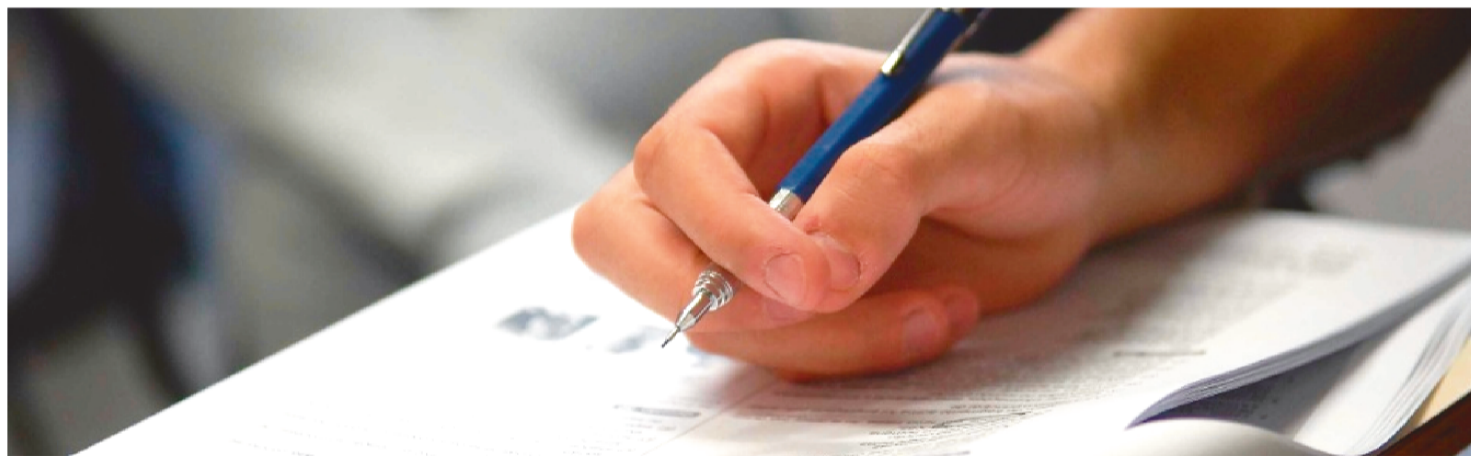

Dicas de como obter melhores resultados

Ao longo da vida, as pessoas estão constantemente aprendendo. No entanto, quando se trata de aprendizados específicos, como na área da educação, enfrentar desafios é essencial para uma compreensão completa do conteúdo. Cada indivíduo possui uma maneira única de focar no que é relevante, portanto, é fundamental se conhecer e estabelecer práticas que promovam uma aprendizagem eficaz.

Os neurônios responsáveis pela aprendizagem estão localizados no lobo temporal do cérebro humano e precisam ser ativados, saindo do estado passivo de inércia. Em outras palavras, o cérebro deve reconhecer o momento de aprender algo novo, e essa ativação varia de pessoa para pessoa. “É necessário autoconhecimento para identificar a abordagem ideal aos estudos e obter bons resultados. Alguns preferem estudar com música, outros em total silêncio; há também quem se sinta mais produtivo de manhã e outros que performam melhor à noite”, explica Silvio Pessanha, doutor em neurologia e CEO do IDOMED – Instituto de Educação Médica.

Aqui estão algumas dicas que podem auxiliar na assimilação de novos conteúdos:

- É importante estabelecer uma rotina de estudos, com horários definidos para começar, fazer pausas e terminar o estudo. Isso ajuda a manter o foco e a presença no momento de estudo. O descanso é fundamental para consolidar o que foi aprendido;
- Defina claramente seus objetivos e saiba onde deseja chegar. O cérebro não distingue entre passado, presente ou futuro, portanto, pensar no emprego desejado, visualizar-se com a formação concluída e bem-sucedido no

mercado de trabalho pode estimular o desempenho;



- Aumentar os níveis de serotonina é crucial para impulsionar o processo de aprendizado. Portanto, invista em boa alimentação, hidratação e atividade física regular;
- Antes de dormir, revise as informações mais importantes do dia em sua mente, usando palavras-chave. Seu cérebro precisa de lembretes sobre o que não pode esquecer;
- Para aumentar sua motivação, tenha metas claras, como passar no vestibular, por exemplo. Um foco bem definido reforça a ideia de estar no caminho certo durante os estudos;
- Experimente diferentes métodos de estudo, além da leitura. Escrever à mão ajuda a reforçar a informação e a armazená-la no cérebro de forma eficaz. Escreva o conteúdo em um papel, leia em voz alta – essas abordagens podem ser eficazes para muitas pessoas. A repetição intencional é uma estratégia eficaz para a memorização.

É fundamental lembrar que cada indivíduo tem seu próprio ritmo para aprender novos conteúdos, e fazer comparações com outras pessoas não é produtivo. “Tenha consciência e observe qual é a melhor maneira para você estudar. A compreensão do próprio corpo mostrará como seu cérebro funciona”, conclui Silvio Pessanha.



Tenha consciência e observe qual é a melhor maneira para você estudar. A compreensão do próprio corpo mostrará como seu cérebro funciona

ENEM EM SÃO LUÍS

Ônibus de graça nos dias das provas

Os candidatos que farão as provas do Exame Nacional do Ensino Médio (ENEM) terão gratuidade garantida nos ônibus que compõem o Sistema de Transporte Urbano de São Luís nos dias 5 e 12 de novembro, datas em que serão aplicadas as provas do certame.

O anúncio foi feito pelo prefeito Eduardo Braide em suas redes sociais. A Prefeitura de São Luís, via Secretaria Municipal de Trânsito e Transportes (SMTT), também determinou que as empresas concessionárias do sistema aumentem a frota nestas datas.

A quantidade de ônibus que deve rodar nestes dias será a mesma que circula aos sábados. Para ter acesso ao transporte urbano gratuitamente, o candidato deverá apresentar o cartão de estudante e, assim, a catraca estará liberada. Durante os dias de realização da prova, a SMTT também vai destacar equipes de agentes de trânsito para fiscalizar a saída dos ônibus desde o início de operação nas garagens das concessionárias.

Os agentes de terminais acompanharão as operações nos terminais, a partir das 5h dos dias 5 e 12 de novembro. Além disso, o Centro de Controle de Operações (CCO) vai funcionar em regime especial para acompanhar a demanda em toda capital.

Transporte semi-urbano

Os estudantes que irão realizar o Exame Nacional do Ensino Médio (Enem) em 2023 também poderão contar com a gratuidade no transporte semiurbano nos dois dias de prova. Essa iniciativa do Governo do Estado, via Agência Estadual de Mobilidade Urbana e Serviços Públicos (MOB), vai abranger a região da Grande Ilha e cidades do sul do estado. A medida assegura a gratuidade abrangendo o período das 5h da manhã do dia da prova até a meia-noite. Para acessar o benefício, basta a utilização do cartão de estudante na catraca do ônibus, o valor não será debitado.

O que fazer um dia antes do Enem 2023?

Um dia antes do Exame Nacional do Ensino Médio (ENEM) 2023 os alunos precisam organizar pontos relacionados à logística do exame, tais como: o que levar para o Enem e como ir às provas.

Zanone lembra que, nesse dia, os participantes precisam deixar todo o material organizado: identidade, cartão de local de prova, canetas (no plural!), garrafa de água, lanche, enfim, tudo aquilo que o estudante quer levar para a prova é importante separar, organizar e testar. O coordenador aconselha os estudantes a visitarem o local de prova do Enem e testar como será o trajeto: de ônibus, uber, carona, bicicleta, ou a pé. “Não deixe apenas para conhecer a logística no primeiro dia do Enem, pois, se houver algum imprevisto, já conhecendo todo o trajeto poderá, inclusive, ter mais calma e paciência em chegar para o exame sem deixar que o nervosismo atrapalhe”, recomenda.

Após organizar as questões logísticas para o Enem, a dica do profissional é os alunos tentem relaxar ao máximo. Na opinião dele, visitar parentes ou amigos queridos e incentivadores do sucesso deles ajuda bastante a ter um dia leve e motivador.

O que fazer no dia das provas do Enem 2023?

Átila Zanone, coordenador de conteúdo do Fibonacci Sistema de Ensino, comenta que, no dia das provas do Enem, os inscritos devem fazer tudo de forma tranquila, mas organizada ao mesmo tempo. “No dia do Enem 2023, recomendo que os participantes façam tudo o que planejaram sem correria: tomar um banho, lanchar reforçado ou almoçar cedo, se arrumar e começar a ir para o local de prova com folga no relógio, justamente para nada tirar a sua concentração”

O profissional lembra que o MEC avisa que os inscritos devem chegar ao local de prova do Enem 2023 com uma hora de antecedência. ou seja, estar lá às 12h, uma vez que os portões serão fechados às 13h – meia hora antes de começar a aplicação da prova.

Dicas para as provas do Enem 2023

- Tenha em mente que o Enem é uma maratona;
- Durante a prova, é preciso exercitar um misto de bons sentimentos: humildade, paciência, perseverança e resiliência;
- Pule todos os enunciados que achar muito confusos ou complexos, e com isso vá encontrando com paciência e perseverança todas as questões que julga fáceis ou médias, portanto, acessíveis;
- Entenda que algumas questões são realmente bem difíceis;
- Lembre-se que o Sistema TRI do Enem avalia também a coerência pedagógica de seus acertos.

AGENDA IMPAR

Confira a programação deste fim de semana em São Luís

CAMILLA RODRIGUES

Depois de uma longa semana, o fim de semana finalmente veio. Por isso, **O Imparcial** preparou uma lista com a programação imperdível para quem não abre mão de sair de casa para se divertir sempre que possível. Confira:

SÁBADO (4)

Espetáculo João e Maria

O quê: Em um cenário mágico e misterioso, duas crianças animadas se veem em apuros ao se perderem na densa floresta. Esta incrível adaptação de "João e Maria" é um conto de fadas da tradição oral que encantou gerações, coletado pelos renomados irmãos Grimm, Jacob e Wilhelm. Ingressos: WhatsApp da produção (98) 98123-4187

Onde: Teatro Tramando- Centro, São Luís.

Quando: Sábado e Domingo, 4 e 5 de novembro.

Filme "Tire 5 Cartas"

O quê: O filme "Tire 5 Cartas" chega em São Luís para dar oportunidade a

quem ainda não teve como assistir o longa-metragem. Dirigido Diego Freitas e realizado pela Guarnicê Produções e pela EH! Filmes, o filme é protagonizado por Lília Cabral e produzido em São Luís.



Onde: No Cine Lume, Office Tower – Renascença.

Quando: A partir desta sexta-feira (3).

Baile das Artes | Onde a Memória Nunca Se Apaga

O quê: Neste espetáculo de dança, o PRODANZ te leva a uma viagem ao museu. Uma aventura por trás das histórias de obras que falam sobre a vida de grandes artistas e da nossa sociedade.

Onde: Teatro Arthur Azevedo.

Quando: Com sessões no sábado (4) e domingo (5), às 19h.

Culturarte Maranhão 2023

O quê: Em "Baden Powell Tribute", a programação da I edição do Culturarte, festival de música e artes integradas que terá início em Barreirinhas, conta com Duo Siqueira Lima, seguido do show de Anastácia Lia e Banda e apresentação do Bumba-meu-boi Encanto dos Lençóis. No próximo final de semana acontecerá em São Luís.

Onde: Praça da Matriz.

Quando: Sexta-feira (3) e sábado (4).

DOMINGO (5)

Valparaíso Adventure Park

O quê: O Valparaíso Adventure Park está comemorando seus 17 anos em grande estilo, trazendo um mês repleto de atrações e descontos incríveis. Novembro será um mês de emoções duplas no Park, combinando a celebração do aniversário do VPRS com o "Bora de Black".

Onde: R. Principal da Pindoba, 3 – Pindoba, Paço do Lumiar.

Quando: Neste mês de novembro, o Park funciona de quinta a domingo e feriados, proporcionando aventura e diversão para todos os seus visitantes e assinantes.

CCVM

Nova edição do "Território Corpo" começa na próxima terça

A voz enquanto lugar de territórios e de fronteiras, espaços habitados, símbolo e linguagem, movimento, como técnica para o discurso: essa é a premissa da nova edição do Território Corpo, programa do CCVM que permite a expressão artística e a discussão das interações entre corpo, arte e sociedade através de diversas visões e subjetividades.

Assinam a curadoria Calu Zabel e Abimaelson Santos.

Confira a programação:

CENAS CURTAS

7/11

- Palavra Não Dita, de Aline Coutinho, às 19h
- Violas, da Cia. Chão de Cozinha, às 19h20

8/11

- Lânguido, com Dudu Gehlen, às 19h
- Por Debaixo da Careta de Cazumba, de Lara Moura, às 19h20
- Fúria de Medeias, de Sofia Cartágenes e Mateus Max, às 19h40

9/11

- Tempo Corpóreo, de Caio Quimera, às 19h
- Mergulhar no Mistério, Cavar Espaços, Rachar a Pedra: uma desmontagem cênica a partir da voz, de Thibério Azevedo, às 19h20

10/11

- Soneto Bruto, de Wiliam Euller, às 19h
- Insaciável, de Gael Cardoso e Tamia Machado, às 19h20

18/11

- Árvore Mangueira, do grupo Cena Aberta, às 16h



OFICINAS

Todas as oficinas possuem 20 vagas, que serão preenchidas por ordem de chegada, a partir das 10h da manhã do primeiro dia de aula.

7 e 8/11

- Contar histórias: a arte da memória, com Gisele Vasconcelos, das 10h às 13h
- Abraço Sonoro, com Áurea Maranhão, das 15h às 19h

9 e 10/11

- Práticas do invisível: encontro entre práticas asiáticas e criação em dança, com Beatriz Sano e Eduardo Fukushima, das 10h às 13h
- O Corpo da Voz, com Tiago Fortes, das 14h às 17h

11/11

- Música, voz e cena, com Paulo Cardoso, das 14h às 18h

14 e 16/11

- Oficina Dramaturgia, Performance e Processos Criativos, por Marcio Abreu, das 10h às 13h
- Oficina Palavra-Corpo, por Key Sawao e Fábio Osório Monteiro, das 14h às 17h



18/11

- A voz do coro brincante, com Larissa Ferreira, das 10h às 13h

PERFORMANCES

14/11, às 19h

1. Argila, de Áurea Maranhão

16/11, às 19h

- Bola de Fogo, de Fábio Osório Monteiro

ESPETÁCULOS

- 11/11, às 19h – O que mancha, de Beatriz Sano e Eduardo Fukushima
- 17/11, às 20h, no Teatro Arthur Azevedo – Sem Palavras, da Companhia Brasileira de Teatro

SUCESSOS DE STREAMING

HBO revela previsão de estreia de Euphoria, The Last of Us, Casa do Dragão e mais séries

A HBO revelou informações importantes sobre o retorno de algumas de suas séries mais populares, como A Casa do Dragão, derivada do sucesso Game of Thrones, e The Last of Us, adaptada do videogame. O anúncio foi feito por Casey Bloys, CEO da HBO, em evento para a imprensa em Nova York.

O executivo também mencionou a terceira temporada de Euphoria e The White Lotus, dois grandes sucessos da companhia, assim como a nova série Welcome to Derry, uma adaptação da história de terror It – A Coisa.



Uma nova trama derivada de Game of Thrones chamada A Knight of the Seven Kingdoms: The Hedge Knight também foi citada.

Quando as séries estreiam na HBO Max?

De acordo com Bloys, a segunda temporada de A Casa do Dragão já terminou de ser gravada e deve estreiar no verão norte-americano, ou seja, praticamente na metade do ano de 2024, quando estaremos no inverno na América do Sul. Serão oito novos episódios, dois a menos que a primeira temporada, e eles já estão na etapa de pós-produção.



Já as novas temporadas das aclamadas séries Euphoria, idealizada por Sam Levinson, e The White Lotus, criada por Mike White, tiveram suas estreias adiadas para 2025, infelizmente. Quem também chega somente nesta data é a mais nova série Welcome to Derry, que promete trazer uma história que antecede os acontecimentos de It, um dos contos de horror mais populares do autor Stephen King.

Uma das séries que mais se destacaram em 2023 é The Last of Us, estrelada por Pedro Pascal e Bella Ramsey, mas as notícias não são muito agradáveis para os ansiosos. A HBO revelou que a estreia da segunda temporada também vai demorar, pois as gravações começarão somente no início de 2024, considerando a atual greve de atores de Hollywood, adiando o lançamento para 2025.



No primeiro semestre de 2024, a HBO também deve começar a gravar a série A Knight of the Seven Kingdoms: The Hedge Knight, prequel de Game of Thrones baseado no livro O Cavaleiro Andante de George R.R. Martin. Devido à greve, nenhum integrante do elenco e produção da nova trama foi divulgado.

SAMPAIO X TOMBENSE

Confronto direto com cara de final

NERES PINTO

O Estádio Castelão terá na noite deste sábado(4), às 19h30, no Castelão, um jogo dos mais importantes para começar a decidir o destino do Sampaio Corrêa na Série B do Campeonato Brasileiro. Com 36 pontos, o Tricolor está quase no limite, restando apenas quatro rodadas para o encerramento da competição, portanto, necessitando da conquista de uma vitória diante do Tombense-MG, a fim de dar grande passo e fugir da ameaça do rebaixamento. O time mineiro é concorrente direto, tem 34, e também precisa vencer para manter a esperança de escapar da degola. Mais cedo, às 17h, Ponte Preta (35) e Avaí (39) jogam em Campinas. Se o time paulista vencer, deixa o maranhense na 16ª posição.

A equipe maranhense, apesar dos maus resultados, entra em campo motivada pela mudança no comando técnico com a saída de Fernando Marchiori e a efetivação do Auxiliar Dejair Ferreira. A expectativa dos torcedores bolivianos é de que além das mudanças táticas e da formação inicial, o ti-

me entre em campo com muita disposição, encarando a partida como uma "guerra", onde tem que impor sua força jogando dentro de sua própria casa.

Como sempre acontece, a escalação oficial só será anunciada momentos antes do duelo, mas é certo o retorno de Pimentinha e Ytalo, dois destaques da peça de ataque. Alterações poderão ocorrer em outros setores que vinham mostrando deficiências.

O Tombense chega motivado pela vitória em Chapecó, diante da equipe local, e está há quatro jogos sem perder. Além disso, quer devolver o revés sofrido em território mineiro, no primeiro turno, quando perdeu por 1 a 0 para os tricolores. Seu principal artilheiro é o atacante Fernandão, com 9 gols, um a mais que Ytalo, goleador boliviano.

Campanhas

- Sampaio – 36 pontos, 7 vitórias, 15 empates, 12 derrotas, 24 gols marcados, 35 sofridos, saldo negativo de 11 gols.

- Tombense – 34 pontos, 8 vitórias, 19 empates, 16 derrotas, 35 gols marcados, 45 sofridos, saldo negativo de 10 gols.

Arbitragem

Emerson Ricardo de Almeida Andrade (BA), tendo como assistentes Paulo Bregalda Sussen (BA) e Luís Felipe Gonçalves (PB). Árbitro de Vídeo: Philip Georg Bennett (RJ).



TIRO LIVRE

Neres Pinto
nerespinto@oimparcial.com.br



Tem que mudar

“Em certos momentos da vida, mudanças são necessárias e indispensáveis, para que um novo ciclo comece e a roda volte a girar”. O pensamento da escritora Mayara Vellardi se encaixa perfeitamente com o momento pelo qual passa o Sampaio Corrêa neste Campeonato Brasileiro. A partir de agora, ou o clube muda tudo (para melhor) ou dará adeus à segunda divisão do futebol brasileiro, inapelavelmente.

Passando por uma situação bastante delicada – ameaçado de rebaixamento –, o representante do estado do Maranhão não tem outra alternativa nesta reta final da competição a não ser superar os obstáculos e dar a volta por cima. A começar pelo duelo deste sábado, quando fará um jogo com “cara de final”, contra o Tombense-MG, no Estádio Castelão.

Agora, sob o comando de um treinador que conhece as virtudes e defeitos do grupo, depois de tantas tentativas equivocadas dos anteriores, só resta ao Tricolor uma mudança radical em tudo, praticamente. Até porque não mudar significa permanecer – desculpem o pleonasmo – na prática dos mesmos erros que levaram o time à situação de risco em que se encontra.

As mudanças começam por atitudes individuais e também coletivas. Inicialmente, o Sampaio tem que entrar em campo consciente de que está disputando uma decisão, e time que tem vergonha na cara não perde decisão em sua própria casa. Principalmente, quando enfrenta um adversário que não é superior, apenas valente.

O técnico Dejair Ferreira também precisa ter moral para mudar as peças que não vêm correspondendo às expectativas, ou seja, mesmo se esforçando têm decepção por absoluta falta de capacidade técnica. Improvisar lateral como atacante, nem pensar.

Entre tantas mudanças que o time precisa apresentar de agora em diante está a alternativa de atacar pelos dois lados do campo. A insistência de jogar 90% só pelo lado direito é um exagero e acaba beneficiando o adversário, pois se nada sai da esquerda, então, tudo fica sob controle.

Pimentinha é realmente o atacante mais habilidoso, porém, quando faz a jogada individual e passa pelos marcadores não sabe a quem fazer o passe para a devida finalização. Motivo: ninguém o acompanha. Nem os meias, muito menos o “camisa 9”. Aliás, é impressionante ver como Ytalo não se esforça para “atacar a bola” na hora das finalizações.

É melhor não mais falar dos muitos defeitos que tem o Sampaio Corrêa em todas as suas linhas, porque certamente Dejair já anotou, por exemplo, a fragilidade na marcação feita pelos laterais, que tomam muitas bolas nas costas, consequência do mau posicionamento, e da falta de cobertura dos zagueiros ou volantes.

Enfim, o Sampaio tem que modificar sua maneira de jogar. Entre tantas mudanças, é preciso jogar com objetividade; buscar os lançamentos em profundidade; arriscar os chutes de fora da área; evitar o excesso de “chuveirinhos”; apertar a marcação em todos os setores, e tantas outras coisas que não vêm acontecendo há vários jogos.

Agora, se nós (imprensa e torcedores) estamos vendo tudo isso, claro que o técnico já viu muito mais e deve tomar as providências com vistas a uma importante vitória. “Está com a faca e o queijo na mão”.

Tabelinhas

Nos dois primeiros jogos comandados pelo treinador Marchiori, as tabelinhas na entrada da área dos adversários foram fundamentais para as vitórias conquistadas pelo Sampaio. O atacante Ytalo fez gols até dividindo a bola com o goleiro. Depois disso, esta alternativa foi abandonada e o ataque se resumiu às jogadas individuais de Pimentinha. Resultado de tudo isso foi a volta da ineficiência do setor ofensivo.

Perguntinhas

Por que a torcida do Sampaio passa a maior parte do tempo calada no Castelão, deixando o time visitante se sentir como se estivesse jogando em campo neutro? Isso ajuda o Tricolor em quê? Será que mesmo com os preços reduzidos dos ingressos, mais uma vez, teremos dez mil torcedores esta noite no Castelão? Vai ter lateral improvisado de atacante de novo?

LIBERTADORES

Veja algumas curiosidades da final entre Flu x Boca

Além de consagrar o próximo campeão da principal competição da América do Sul, a final da Copa Libertadores entre Fluminense e Boca Juniors é repleta de curiosidades que envolve não somente os clubes, mas a história de Brasil e Argentina no torneio.

A bola rola para a decisão entre cariocas e xeneizes neste sábado (4), às 17 horas (de Brasília), no gramado do Maracanã, no Rio de Janeiro (RJ).

Equipes têm retrospecto equilibrado na Libertadores

Na história do campeonato continental, Fluminense e Boca Juniors já se enfrentaram seis vezes, e nenhum clube sai em vantagem. Ao todo, são duas vitórias para os tricolores e duas vitórias para os argentinos, além de dois empates. Em relação ao número de gols marcados, cada lado acumula oito bolas na rede.

Na Libertadores de 2008, as equipes se encontraram na semifinal, com final feliz para os brasileiros, que avançaram à decisão após empate (2 a 2) na ida e vitória (3 a 1) na volta.

Já na edição de 2012, os times figuraram na mesma chave na fase de grupos e tiveram uma vitória cada — 2 a 0 para o Boca Juniors, no Engenhão, e 2 a 1 para o Fluminense, em La Bombonera. Ainda naquele ano, os clubes duelaram nas quartas de final e, desta vez, os xeneizes saíram classificados após um triunfo (1 a 0) e uma igualdade (1 a 1).

Argentina leva vantagem sobre o Brasil em finais de Libertadores

O embate do próximo sábado marcará a 16ª decisão de Copa Libertadores disputada por clubes do Brasil

contra rivais da Argentina. Neste retrospecto, o país de Boca, River, Independiente e companhia leva vantagem.



Das decisões já realizadas, os argentinos venceram nove, enquanto os brasileiros levaram a melhor em seis. Presente em seis oportunidades, a

equipe xeneize venceu quatro vezes — sobre Cruzeiro (1977), Palmeiras (2000), Santos (2003) e Grêmio (2007) — e perdeu duas — para o Peixe (1863) e Corinthians (2012).

Brasileiros têm vantagem no retrospecto geral do torneio

Apesar da desvantagem em decisões, os times brasileiros levam a melhor se considerado o retrospecto geral dos embates na Libertadores.

Ao todo, os países já se enfrentaram 314 vezes na competição, com 124 vitórias do Brasil e 108 da Argentina, além de 82 empates. Ademais, agremiações nacionais já alcançaram a final do torneio em 41 oportunidades, contra 38 dos argentinos.

Por outro lado, o aproveitamento dos clubes ‘hermanos’ em finais é melhor. Eles levantaram 25 taças, enquanto os brasileiros somam 22.

Fluminense pode se tornar o 11º brasileiro campeão da Liberta

O Brasil é o país com maior número de equipes diferentes que conquistaram a “Glória Eterna”, com dez. Na história, Atlético-MG (1), Corinthians (1), Cruzeiro (2), Flamengo (3), Grêmio (3), Internacional (2), Palmeiras (3), Santos (3), São Paulo (3) e Vasco (1).

Assim, caso saia vencedor frente ao Boca no próximo sábado, o Fluminense se tornará o 11º time distinto do país a se consagrar campeão da principal competição do continente.

Em segundo na lista aparece justamente a Argentina, com oito representantes, seguida por Uruguai e Colômbia, que possuem dois. Por fim, Paraguai, Chile e Equador tem um clube vencedor cada.



Os médicos homenageados na Noite Maranhense de Medicina pelo Grupo DOM

Noite da Medicina Maranhense 2023 foi só elegância, brilho e prestígio

Foi um sucesso a edição da Noite da Medicina Maranhense. Esse ano, a grande festa aconteceu no Blue Tree São Luís e contou com o apoio do Inlab / Grupo Fleury e teve como anfitriões os sócios e idealizadores do evento Gustavo Almeida e Adalberto Teobaldo (Grupo Dom) e Eduardo Mottin (Grupo Fleury). Esse ano destaque para uma homenagem especial a 10 médicos(as) maranhenses eleitos por votação de colegas, como destaques de 2023; incluindo a homenagem póstuma ao pediatra Dr. Francisco Amazonas de Assis, que além de um grande médico, foi um mentor e educador. Os 10 homenageados(as) foram: Dra. Adalgisa de Souza Paiva Ferreira (Gastroenterologista); Dr. Cesar Augusto Ferreira (Gastroenterologista e Endoscopista Digestivo); Dra. Fernanda Tomé (Clínica Geral e Endocrinologista); Dra. Lícia Rodrigues (Gastroenterologista); Dra. Solange Goulart (Ginecologista e Obstetra); Dr. Ruy Palhano (Psiquiatra); Dr. Ivan Figueiredo (Dermatologista); Dr. José Marcio Soares Leite (Clínica Médica, Medicina do Trabalho e Saúde Pública) e Dr. Luís Fernando Figueiredo (Ortopedista), que discursou em nome de todos homenageados(as) agradecendo aos Grupos Dom e Fleury pela sensibilidade desse reconhecimento.



O casal Márcio e Layla Assub



Família Almeida: Ana Ieda e Gustavo; Dr. Arthur e Lurdinha com os filhos Marcos e Henrique Almeida



Os parceiros do InLab - Fleury Alan Jaymes e Eduardo Mottin



O cantor pernambucano Kaíke Sousa e Adalberto Teobaldo (Grupo DOM).



Luís Guilherme Almeida, Luís Felipe Figueiredo e Giovanna Forest



José Domingues Neto, Alex Palhano, Célio Sergio e Graciele Mororó



EXPO INDÚSTRIA MARANHÃO

Indústria: o futuro passa por aqui.

Inscreva-se: expoindustriama.com.br

9 a 12.11 2023
MULTICENTER
 Negócios e Eventos
17h às 22h

VEJA OS GRANDES PALESTRANTES DA MAIOR FEIRA MULTISSETORIAL DO NORTE E NORDESTE



LEANDRO KARNAL
 Professor e Escritor
10/NOV
 16h
 ENCONTRO DE ESTÁGIOS, LANCHINHA E GESTÃO



PEDRO JANOT
 Azul - Zara Grupo Solum
10/NOV
 19h



PAULO MUZY
 Saúde e Alta Performance
11/NOV
 10h



GUGA STOCCO
 Cofundador Banco Original
11/NOV
 20h



ANDREA IORIO
 Economista e Palestrante
12/NOV
 20h

INTERNET OFICIAL



MÍDIA OFICIAL



APOIO



apexBrasil

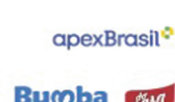

PATROCÍNIO



CORREALIZAÇÃO



REALIZAÇÃO

