

BASTIDORES

Raimundo Borges
bastidores@oimparcial.com.br



Sem opositor, Brandão vai ocupando espaços

O jogo político da disputa do Palácio dos Leões está marcado para outubro de 2026, mas os técnicos ainda não definiram quem colocar em campo, numa pelega que, a partir de agora já movimentam os bastidores e até a plateia.

PESQUISA O IMPARCIAL/ECONOMÉTRICA/IMPERATRIZ

Entre estes candidatos, em quem o(a) Sr(a) votaria? (ESTIMULADA)

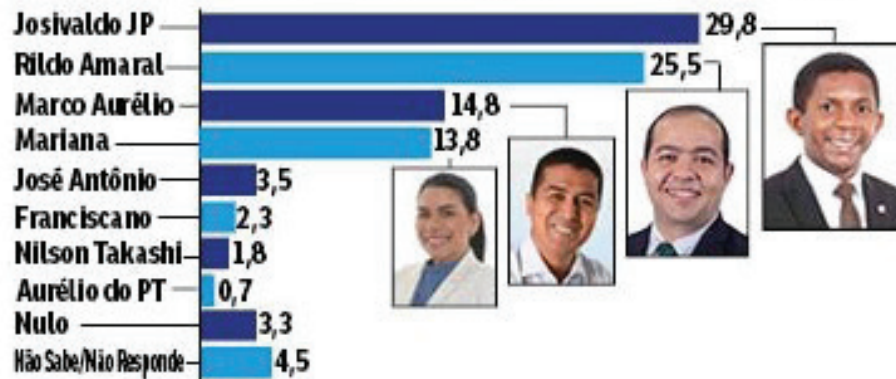

ELEIÇÕES 2024

Pesquisa aponta liderança de Josivaldo JP para prefeitura em Imperatriz, seguido de Rildo Amaral e Marco Aurélio em terceiro

Pesquisa Econométrica contratada pelo jornal O Imparcial para medir o cenário eleitoral em Imperatriz, aponta a liderança, de forma isolada, do deputado federal Josivaldo JP, no segundo maior colégio eleitoral do Maranhão.

Cientista do Maranhão revela substância alternativa no combate ao mosquito da dengue

A pesquisadora Thaylanna Pinto de Lima, graduanda em Química Industrial pela Universidade Federal do Maranhão (UFMA), aponta para a utilização de alternativas de baixo custo e mais acessíveis, nos tratamentos das doenças. Foram utilizados os óleos essenciais, extraídos de planta conhecida popularmente como jardineira, cravo-da-Índia e mastruz, cujo extrato pode se tornar um meio sustentável e economicamente viável para combate ao *Aedes aegypti*. Ela analisou a eficiência do uso destes óleos no controle dos ciclos de evolução do mosquito. Os óleos essenciais apresentaram compostos químicos que garantiram o potencial esperado contra o *Aedes aegypti*, trazendo uma perspectiva de alternativa para o controle e combate, de forma ecologicamente segura e economicamente viável. A pesquisa foi realizada por meio da Fundação de Amparo à Pesquisa e ao Desenvolvimento Científico e Tecnológico do Maranhão (Fapema)

CONTEÚDO ON-LINE



MAC perde para o Ferroviário e está eliminado da Copa do Brasil

O jogo ocorreu no estádio Castelão, em São Luís. Na noite desta quarta-feira (28), o Maranhão Atlético Clube (MAC) perdeu para o Ferroviário por 2 a 1 no estádio Castelão, em São Luís. A equipe maranhense está eliminada da Copa do Brasil. Gabryel Martins e Geninho marcaram para o Ferroviário. Clessione fez o gol do Maranhão, ainda no primeiro tempo.



Conteúdo em nossa plataforma digital: oimparcial.com.br



Sampaio empata com Humaitá, e avança na Copa do Brasil

Debaixo de muita chuva e um gramado impraticável, o Sampaio Corrêa empatou com o Humaitá-AC em 1 x 1 nesta quarta-feira (28), no estádio Florestão, em Rio Branco-AC, pela 1ª fase da Copa do Brasil. Bruno Baio abriu o placar para o Paio, e André Lima empatou para os donos da casa. O Tricolor consegue embolsar mais R\$ 945 mil pela classificação à 2ª fase da Copa do Brasil.

Só Pra Contrariar traz turnê de despedida a São Luís



ASSEMBLEIA LEGISLATIVA

Yglésio aciona comando nacional do PSB contra candidatura de Carlos Lula ao TCE/MA



CÂMARA FEDERAL

Projeto de Duarte que torna bens de pessoas com deficiência impenhoráveis tem urgência aprovada

EDUCAÇÃO

Justiça condena Município de São Luís a reformar Escola Felipe Conduru

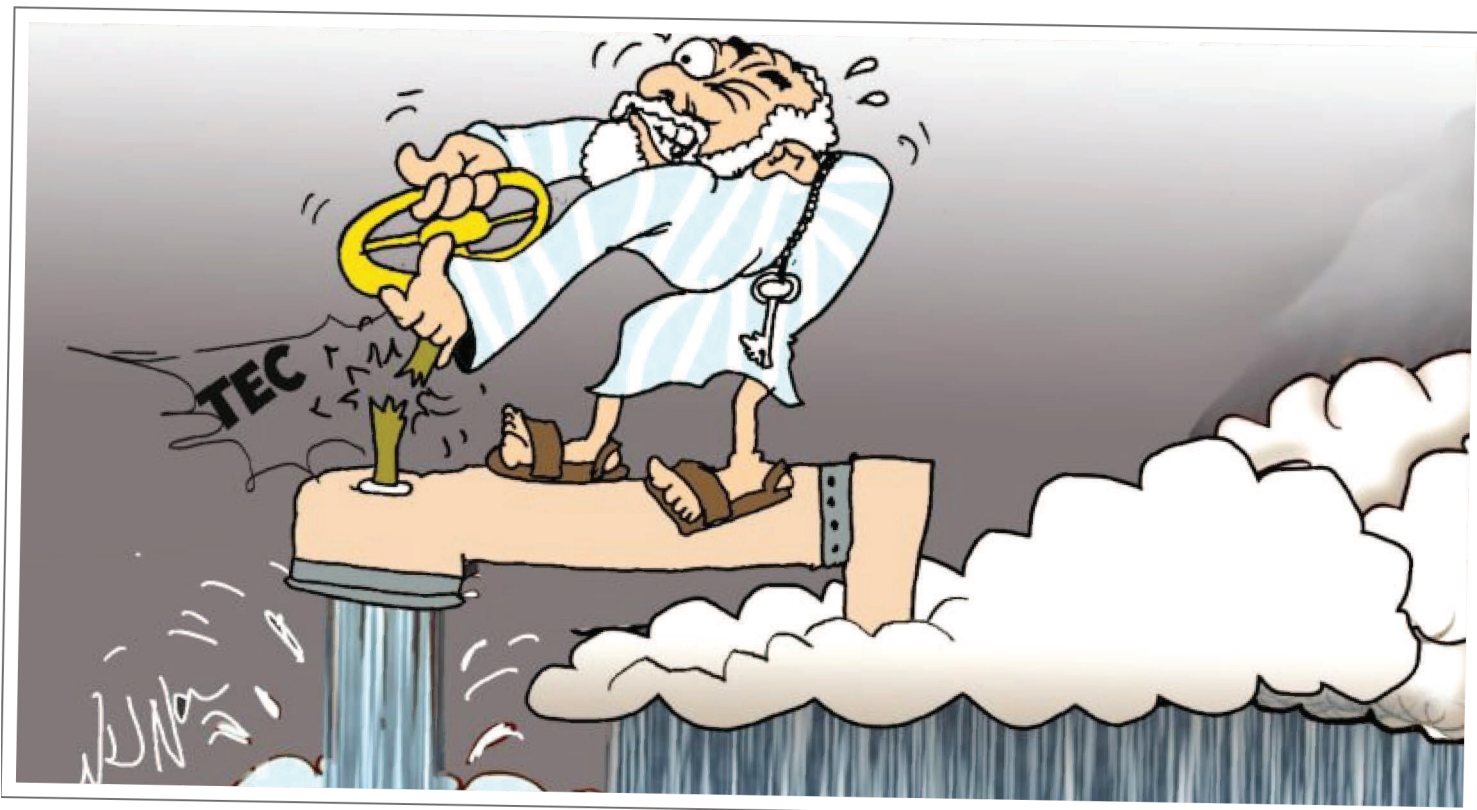

Carolina Maria de Jesus – diário de uma favelada

AURELIANO NETO

Membro da AML e AIL aurineto@hotmail.com



Faz tempo. E, por simples curiosidade, tive contato, usufruindo e vivenciando, o realismo narrativo e memorialista de Carolina Maria de Jesus: Quarto de Despejo, diário de uma favelada. Neste momento, dou um passeio pelos escaninhos do tempo, como se estivesse a caminhar por uma estreita rua de pouca iluminação e a projetar sombras opacas. E com alguns reflexos de luz elétrica ou de lamparina, saindo das frestas das janelas entreabertas. Vasculho a memória desse tempo e tento extrair as reminiscências que estão encravadas e resistindo a vir até a mim. Mas... foi assim. Lendo uma revista da época, tomei conhecimento do livro de Carolina Maria de Jesus, com referências a sua pessoa, cuja publicação decorreria de um trabalho do jornalista Audálio Dantas. Falava-se então no romance Quarto de Despejo. Consegui adquiri-lo no formato de livro de bolso. Li-o, de uma sentada. Fiquei então sabendo que autora era uma negra favelada. A mim, ainda bem jovem, estudante e gráfico, no exercício da profissão de linotipista, portanto, por ofício, habituado ler, não me despertava grande interesse essa parte da biografia da autora de Quarto de Despejo. Interessava-me saber o que significavam os sentimentos expressos naquele diário que o lera, motivado pelo inusitado da notícia e do que estava descrito, cotidianamente, por aquela nova escritora.

É verdade. Reitero: faz tempo. Mas, de lá pra cá, o tempo não passou e continua a insistir na inesquecível

lembrança dessa leitura. Porém, talvez nem tanto seja isso. O passado se faz sempre presente, até porque não passa. Mas está persistentemente em nossas nostalgias, ou como saudade de ter sido feliz, ou como angústia de não ter aproveitado a felicidade. Esse é o drama nosso de cada dia: vencer as reminiscências do passado, buscando a felicidade no presente, que escapou do passado.

Quarto de Despejo foi republicado em edição comemorativa e, não sabendo onde se encontra o meu velho livro de bolso, fiz uma releitura de algumas passagens nessa renovada edição. Consoante diz Audálio Dantas no prefácio: “Quarto de Despejo não é um livro de ontem, é de hoje. Os quartos de despejo, multiplicados, estão transbordando.” Com razão esse jornalista mecenas. No dia 15 de julho de 1955, Carolina de Jesus registra, como uma espécie de crônica diária, que dá início a outras crônicas, o que se segue: “Aniversário de minha filha Vera Eunice. Eu pretendia comprar um par de sapatos para ela. Mas o custo dos generos alimentícios nos impede a realização dos nossos desejos. Atualmente somos escravos do custo de vida. Eu achei um par de sapatos no lixo, lavei e remendei para ela calçar. Eu não tinha um tostão para comprar pão. Então eu lavei 3 litros e troquei com o Arnaldo. Ele ficou com os litros e deu-me pão.” Em prosseguimento, Carolina faz o relato da sua relação do dia a dia nada inamistosa com a vida, da qual contracenam os personagens do seu cotidiano: “Hoje a Leila está embriagada. E eu fico pensando como é que uma mulher que tem duas filhas em idade

tenra pode embriagar-se até ficar inconveniente. Dois homens vieram trazê-la nos braços. E se ela rolar na cama e esmagar a recém nascida? ...O que eu acho interessante é quando alguém entra num bar ou empório logo aparece um que oferece pinga. Porque não oferece um quilo de arroz, feijão, doce etc.?”

Desse realismo sofrido e sobrevivido pela escritora Carolina, tem-se uma verdadeira crônica da vida como ela é, na feliz concepção de Nelson Rodrigues, também cronista das tragédias suburbanas. Essa comentada e discutida obra, Quarto de Despejo, diário de uma favelada, foi lançado ao público em agosto de 1969, pela Livraria Francisco Alves Editora. Segundo Carlos Vogt, no texto Trabalho, pobreza e trabalho intelectual, datado de 1983, em comemoração aos sessenta

anos de sua existência, a primeira edição foi de dez mil exemplares, esgotada na primeira semana do lançamento.

Porém, na ditadura de 1964, chegou a ser apreendido por ser considerado subversivo. Absurdo da ditadura de 64, que não é nenhuma novidade, uma vez que Tortura de amor, música de Waldick Soriano, foi censurada, pelo fato de ter no seu título a palavra “tortura”. Vim a saber dessa truculência ditatorial em recente documentário do Canal Curta!

Vendidos os dez mil exemplares da primeira edição, em seguida o livro foi traduzido para treze idiomas, vendendo mais de um milhão de exemplares. O respeitado escritor Alberto Moravia, que prefaciou a edição italiana, foi alvo de contundentes ataques feitos pelo crítico Wilson Martins, que contestou a autoria de Carolina de Jesus e, antes de adotar essa posição nagacionista, declarou que o livro era um embuste. Em defesa da escritora, o poeta Manuel Bandeira, citado no prefácio da nova edição.

Para mim, Quarto de Despejo é um livro de crônicas do cotidiano, com forte força poética, pois elaborado numa linguagem própria do ambiente onde os fatos são narrados, com forte carga de emoção, e onde os personagens vivem as suas alegrias e tristezas. O tempo de vida da obra está a dizer que é literatura. Se é boa ou não, depende do sentido que se possa extrair do seu conteúdo e da escrita. Carolina de Jesus veio ao mundo literário, não pela porta da frente, mas, por ser pobre e negra, pelos fundos de um barraco de favela. Da sua narrativa realista, todos os dramas ali vividos são, como em O Cortiço, expostos. É Alberto Moravia quem diz: “O que nos conta Carolina? Ela tem um mote de profundidade quase shskespeariana que nos apraz citar: ‘não tem coisa pior na vida do que a própria vida’. Carolina, pois, nos conta a coisa pior que há na vida, ou seja, a própria vida.”

Outras obras nos foram deixadas por Carolina Maria de Jesus. Entre essas o livro de poemas Clíris, do qual destaca o poema Humanidade: “Depois de conhecer a humanidade / Suas perversidades / Suas ambições / Eu fui envelhecendo / E perdendo / As ilusões...” Como se percebe, a poética de Carolina de Jesus é de humanismo telúrico, não tendo perdido a atualidade. São os dramas e tragédias de todos os tempos, a conviverem no Quarto de Despejo.

Dizem que sou louco

RENATA GIRALDI

Jornalista

Se não é possível controlar o tempo, o senhor da razão, é preciso nos aliar a ele para garantir momentos de felicidade e saúde mental

O auge da pandemia de covid-19 passou, mas a doença deixou sequelas na saúde mental da sociedade. Muitos dos que sobreviveram carregam incômodos invisíveis, mas nem por isso menos dolorosos, como depressão, ansiedade e transtornos do humor. Um estudo, divulgado pela Organização Mundial da Saúde (OMS), mostra que as queixas se estendem para insônia e, em casos mais graves, demência, principalmente para quem tem mais de 65 anos.

Incerteza, medo e solidão, um misto de sentimentos e situações que, quando se unem alteram, a vida e geram doenças. A saída para muitos é medicamentosa, mas especialistas alertam que o ideal é associar tratamentos — remédios e terapias — e modo de vida. Quantas vezes a gente para e faz o que gosta?

Coisas simples, como olhar uma paisagem, conversar com uma pessoa querida, tomar uma café com calma, filosofar com o cachorro ou o gato, ler aquele livro que está adormecendo na mesa de cabeceira? O tempo ... Que contraria o ponto de vista dos homens e do relógio e tem seu próprio modo de enxergar o mundo, quem o controla?

Se não é possível controlar o tempo, o senhor da razão, é preciso nos aliar a ele para garantir momentos de felicidade e saúde mental. Um cineminha no dia de folga, uma conversa desinteressada, mas nem por isso desinteressante em qualquer momento. A saúde mental também é cultivada por momentos de placidez e contemplação.

Considerando que a expectativa de vida do brasileiro é ultrapassar 75 anos, há um longo caminho pela frente, que exige sobretudo saúde. A mente em ordem e equilíbrio conduz a máquina. A felicidade e a alegria são elementos fundamentais para isso. Cultivar a saúde mental faz parte das atitudes mais simples e cotidianas.

Os abusos pelos “pecados da carne” devem ser questionados. Será que vale tomar uns goles a mais? Por que será que as substâncias são ilícitas e não lícitas? Talvez a resposta esteja justamente na impossibilidade de autocontrole sobre tudo aquilo que extrapola.

A nós, da imprensa, cabe a discussão em torno do combate ao estigma das doenças mentais e dos estereótipos em torno do tema. Nosso esforço é lutar contra o senso comum e as avaliações de profissionais não habilitados, pois para tratar de transtorno mental, apenas aqueles que lidam diretamente com o assunto.

Um psiquiatra, por vezes, leva meses para fechar o diagnóstico de um paciente, portanto revelar de forma pública — seja em TV, rádio, jornais ou noticiário online — que um determinado sujeito é esquizofrênico ou bipolar viola os princípios da apuração e checagem bem realizados.

A arte e a comunicação são instrumentos essenciais na construção do bem comum e da qualidade de vida para todos, mesmo para aqueles que vivem o incômodo de um mundo repleto de alucinações e delírios. Cabe a todos nós o questionamento: o que é ser louco? Por que o estigma, o estereótipo e o rótulo prevalecem? Singelamente, ousa-se responder: pela escassez, equívocos e descasos na mídia que, lamentavelmente, por vezes esquece seu papel social.

O IMPARCIAL

EMPRESA PACOTILHA SA

Rua Assis Chateaubriand, 01 - Renascença II
São Luís - Maranhão - CEP 65075-670

Pedro Freire

Diretor-Presidente
pedrofreire@oimparcial.com.br

Raimundo Borges

Diretor de Redação
borges@oimparcial.com.br

Patrícia Freire

Gerente Financeira
patriciafreire@oimparcial.com.br

Celio Sergio

Superintendente de Produção
celiosergio@oimparcial.com.br

FALE CONOSCO - GRUPO O IMPARCIAL

REDAÇÃO

(98) 99144-5641

COMERCIAL

(98) 99116-1624

ASSINATURAS

(98) 99144-5645

REDES SOCIAIS

Whatsapp: (98) 99144-5641

Twitter: @oimparcialonline

Instagram: @oimparcial

www.oimparcial.com.br

ASSINATURAS

(98) 99144-5646

São Luís, quinta-feira, 29 de fevereiro de 2024

ELEIÇÕES 2024

Pesquisa aponta liderança de Josivaldo JP para Prefeitura em Imperatriz seguido de Rildo Amaral e Marco Aurélio em terceiro

Josivaldo JP é líder isolado, Rildo Amaral em segundo e Marco Aurélio em terceiro e Mariana Carvalho vem em seguida, em quarto lugar, e completa o pelotão de cima na di, na disputa pela prefeitura da segunda maior cidade do Maranhão

Pesquisa Econométrica contratada pelo jornal O Imparcial para medir o cenário eleitoral em Imperatriz, aponta a liderança, de forma isolada, do deputado federal Josivaldo JP, no segundo maior colégio eleitoral do Maranhão.

Se as eleições fossem hoje, no cenário estimulado (onde são apresentados ao eleitor os nomes dos pré-candidatos) JP (PSD) surgiria em primeiro lugar com 29,8% das intenções de votos; em segundo, ficaria o deputado estadual Rildo Amaral (PP), com 25,5%; em terceiro viria Marco Aurélio (PSB), com 14,8%, seguido de perto por Mariana Carvalho (Republicanos) que surge em quarto lugar no pelotão de cima, com 13,8%.

Mais abaixo surgem José Antonio (PDT), com 3,5% das citações; Franciscano (2,3%/PL), Nilson Takashi, do Partido Novo (1,8%); e Aurélio do PT (0,7%). Votos nulos somariam 3,3% e 4,5% dos entrevistados não souberam responder.

A pesquisa Econométrica/O Imparcial foi realizada entre os dias 7 e 9 de fevereiro de 2024 no município de Imperatriz e registrada na Justiça Eleitoral com o número de identificação MA-02412/2024. Foram entrevistados 601 eleitores, com

PESQUISA O IMPARCIAL/ECONOMÉTRICA/IMPERATRIZ

Entre estes candidatos, em quem o(a) Sr(a) votaria? (ESTIMULADA)

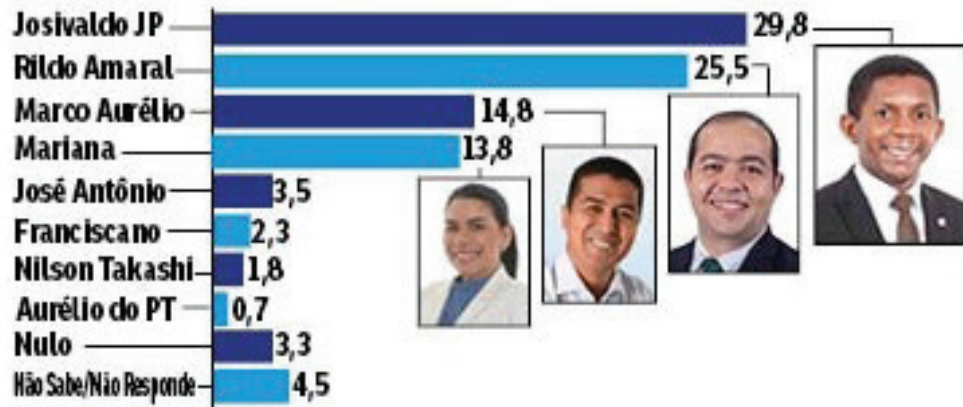

margem de erro de 4% e intervalo de confiança de 95%.

Na pesquisa espontânea, onde não são apresentados nomes aos entrevistados, Josivaldo JP também lidera com 15%, seguido por Rildo (14,6%); Mariana (7%); Marco Aurélio (6,2%), José Antonio (1,7%); Franciscano (1,5%), Ildon Marques (1,2%), Madeira (1%), Nilson Takashi (0,8%), entre outros com menor percentual e que não são pré-candidatos.

REJEIÇÃO

O levantamento da Econométrica também mediu a rejeição aos pré-candidatos, todas consideradas baixas, conforme especialistas em pesquisas eleitorais, o que torna as pré-candidaturas viáveis. Diante da pergunta "Em quem destes candidatos o(a) Senhor(a) não votaria?", Mariana foi rejeitada por 23% dos eleitores; Marco Aurélio (15,1%), Josivaldo JP (13%), José Antonio (12,8%), Rildo Amaral (8%), Aurélio do PT (7,5%), Nilso Takashi (7%), Franciscano (5%) e Não Sabe/Não Responde (8,7%).

ASSEMBLEIA LEGISLATIVA

Yglésio aciona comando nacional do PSB contra candidatura de Carlos Lula ao TCE/MA

O deputado estadual Yglésio Moyses (PSB) utilizou a tribuna da Assembleia Legislativa na manhã desta quarta-feira (28) para anunciar que recorrerá ao comando nacional do seu partido contra a candidatura do deputado Carlos Lula (PSB) ao Tribunal de Contas do Estado (TCE/MA).

Para Yglésio a candidatura de Carlos Lula contraria a indicação da bancada da sigla na Assembleia Legislativa, o que abre margem para um processo ético contra o correligionário.

"Quero aproveitar enquanto estou filiado ao PSB para pedir a atenção do presidente nacional do PSB, Carlos Siqueira. Estou esperando alguém da direção nacional entrar com um processo ético com a mesma velocidade que entram



contra mim na campanha, contra o deputado [Carlos Lula] que ontem na tribuna se lançou candidato ao TCE contrariando a orientação da bancada do PSB na Assembleia", disse.

E completou: "Vou protocolar até amanhã

[HOJE 29], esse requerimento ao partido, para fazer essa denúncia à Executiva Estadual, para que sejam adotadas as providências com a mesma rapidez que foram tomadas contra mim", finalizou.

CÂMARA FEDERAL

Projeto de Duarte que torna bens de pessoas com deficiência impenhoráveis tem urgência aprovada

O Projeto de Lei 3987/23, de autoria do deputado federal Duarte Júnior (PSB), teve regime de urgência aprovado para tramitação na Câmara dos Deputados na sessão desta terça-feira (27). A proposta do parlamentar torna impenhoráveis os dispositivos que ajudem pessoas com deficiência ou mobilidade reduzida, alterando o texto atual do Código de Processo Civil. Segundo Duarte, a proposta é fundamental para proteger os direitos e assegurar a dignidade daqueles que deles dependem. "A impenhorabilidade garantirá que esses itens não sejam alvo de penhoras judiciais, protegendo a saúde e a mobilidade das pessoas com deficiência ou mobilidade reduzida", afirmou o parlamentar. Com a urgência aprovada, a proposição terá maior celeridade para aprovação e implementação do regimento.



BASTIDORES

Raimundo Borges
bastidores@oimparcial.com.br



Sem opositor, Brandão vai ocupando espaços

O jogo político da disputa do Palácio dos Leões está marcado para outubro de 2026, mas os técnicos ainda não definiram quem colocar em campo, numa peleja que, a partir de agora já movimentou os bastidores e até a plateia. Como se trata de uma eleição geral – de presidente da República, governador, senadores e deputados –, as estratégias são tão reforçadas que passam por cima até da disputa municipal deste ano. O governador Carlos Brandão (PSB) já mostra que, com Flávio Dino no STF e fora da política, ele é quem comandará a tropa que levará às próximas duas eleições, no novíssimo ciclo de poder no Maranhão.

A eleição que dará mandatos a 217 prefeitos e quase 2.200 vereadores vai envolver uma multidão de candidatos que, todos juntos, formarão a base das eleições gerais de 2026. É esse universo que começa a ser mapeado no Maranhão, tanto pelos partidos da base aliada do governo quanto dos que se habilitam na oposição. Em 2020, o PDT do senador Weverton Rocha elegeu o maior número de prefeitos (42) e de vereadores (350), seguido pelo PL controlado pelo deputado federal Josimar do Maranhãozinho, com 40 prefeitos e 274 vereadores; o Republicanos com 25 prefeitos e 211 vereadores; e o PCdoB, com 22 prefeitos e 245 vereadores.

Esses números são relativos e voláteis de uma eleição para outra. Porém, a força emanada do Palácio dos Leões tem poder de mudar o cenário político, desde a sentada em sua cadeira principal, quanto no Congresso Nacional, na Assembleia Legislativa, nas prefeituras e até nas câmaras de vereadores. A força do governo é imensurável. Como uma eleição puxa a outra, o que vai acontecer em 2024 significará muito em 2026. Carlos Brandão já revela simpatias por pré-candidatos a prefeitos em vários municípios, a partir de São Luís. O PSB está fechado com o deputado federal Duarte Júnior (PSB) que, pelas pesquisas, será o principal adversário do prefeito Eduardo Braide, na luta da reeleição.

O pedetista Weverton Rocha ainda não saiu da toca, e, 2026, quando o seu mandato chega ao fim, é uma incógnita. Brandão, por sua vez, não fala em candidatura, mas todos sabem que seu projeto é conquistar uma das duas vagas de senador. Mas para isso, terá que eleger este ano, o maior número de prefeitos e vereadores e manter uma boa relação com vice Felipe Camarão, do PT, e com o governo Lula. Vale lembrar que Camarão é da cota política de Flávio Dino, hoje, impedido de subir em palanque, pelas regras estabelecidas na legislação que trata da função de ministro do STF.

Enquanto posiciona cada pedra no tabuleiro políticos das eleições de 2026, Brandão vai ocupando o espaço fora da engrenagem do governo estadual. Com o apoio da Assembleia Legislativa, onde está sem oposição declarada, ele busca colocar o advogado Flávio Costa, como o 2º conselheiro do Tribunal de Contas do Estado nomeado por ele. Ao mesmo tempo, passará a representação do governo em Brasília, ao dono da cadeira no TCE, petista Washington Oliveira, que chegou à corte como vice de Roseana Sarney. Nesse ambiente de ocupação política por Brandão, surgem resmungados de deputados ligados a Flávio Dino, como Carlos Lula (PSB), que se lançou à vaga do TCE, em protesto contra a indicação de Flávio Costa – mesmo sem chance de vitória.

Caxias é isso (1)

Caxias é assim: as famílias Marinho e Gentil, que se uniram em 2016 e 2020 na disputa da prefeitura, elegendo Fábio Gentil prefeito e Paulo Marinho Jr, vice, porém, não se misturaram. Agora, Marinho e Gentil estão separados e vão medir forças na eleição de prefeito.

Caxias é isso (2)

Fábio Gentil, que elegeu a filha Amanda, deputada federal em 2022, e a esposa Daniella, estadual, vai tentar deixar o sobrinho Gentil Neto na prefeitura. Já Paulo Marinho, que já foi prefeito de Caxias e a esposa, Márcia (falecida), agora vai lutar pelo filho Júnior.

Buscando o Novo (1)

O deputado Yglésio Moisés vai deixar o PSB, como pré-candidato a prefeito de São Luís, agora opositor do governo Carlos Brandão, mas diz não ter pressa. Ficará "socialista" até o último dia de prazo da lei, 06 de abril, para, então, buscar outro abrigo partidário.

Buscando o Novo (2)

Yglésio virou bolsonarista, de olho no reduto eleitoral que, no Maranhão, está sem um representante a altura do radicalismo da legenda, postura que ele já ensaia assumir na Assembleia Legislativa. Deve assinar a ficha do PRTB ou do Partido Novo.

São Luís, quinta-feira, 29 de fevereiro de 2024

GOVERNO DO ESTADO DO MARANHÃO SECRETARIA DE ESTADO DO MEIO AMBIENTE E RECURSOS NATURAIS AVISO DE RETIFICAÇÃO ERRATA: LAUDO DE BALNEABILIDADE

ESTADO DO MARANHÃO PREFEITURA MUNICIPAL DE PEDREIRAS SECRETARIA MUNICIPAL DE ASSISTÊNCIA SOCIAL AVISO DE LICITAÇÃO. PREGAO ELETRÔNICO Nº 005/2024.

LIBERATO ALVES DE MIRANDA toma público, que RECEBEU da Secretaria de Estado do Meio Ambiente e Recursos Naturais, em 19/02/2024 Autorização para Uso de Água Subterrânea com Nº 0160102/2024.

ESTADO DO MARANHÃO Prefeitura Municipal de Lima Campos SEMAF AVISO DE LEILÃO Nº. 001/2024

REPÚBLICA FEDERATIVA DO BRASIL ESTADO DO MARANHÃO COMARCA DE SÃO LUÍS 2ª ZONA DE REGISTRO DE IMÓVEIS RETIFICAÇÃO - EDITAL DE NOTIFICAÇÃO

REPÚBLICA FEDERATIVA DO BRASIL ESTADO DO MARANHÃO COMARCA DE SÃO LUÍS 2ª ZONA DE REGISTRO DE IMÓVEIS EDITAL DE INTIMAÇÃO

PREFEITURA MUNICIPAL DE BOM JARDIM AVISO DE REMARCAÇÃO DE LICITAÇÃO PREGÃO ELETRÔNICO Nº 027/2023- SRP.

GOVERNO DO ESTADO DO MARANHÃO EMPRESA MARANHENSE DE SERVIÇOS HOSPITALARES COMISSÃO SETORIAL DE LICITAÇÃO AVISO DE REMARCAÇÃO DE LICITAÇÃO

PREFEITURA MUNICIPAL DE RIACHÃO CONCORRÊNCIA PÚBLICA Nº 01/2023- CPL - PROCESSO ADMINISTRATIVO Nº 435.12/09/2023/PMR.

ESTADO DO MARANHÃO Prefeitura Municipal de Lima Campos SEMAF PREGÃO ELETRÔNICO Nº 009/2024 - REGISTRO DE PREÇOS

ESTADO DO MARANHÃO PREFEITURA MUNICIPAL DE IGARAPÉ GRANDE EXTRATO DO AVISO DE DISPENSA ELETRÔNICA DE LICITAÇÃO Nº 01/2024

REPÚBLICA FEDERATIVA DO BRASIL ESTADO DO MARANHÃO COMARCA DE SÃO LUÍS 2ª ZONA DE REGISTRO DE IMÓVEIS EDITAL DE INTIMAÇÃO

Construções e Serviços Rodoviários LTDA, CNPJ Nº 09.539.563/0001-27 torna público que recebeu da Secretaria de Estado de Meio Ambiente e Recursos Naturais - SEMA.

TAM LINHAS AÉREAS S/A - TAM, torna público que recebeu da Secretaria Municipal de Meio Ambiente - SEMMAM, a Licença Corretiva de Operação, com validade até 10/01/2025.

ESTADO DO MARANHÃO PREFEITURA MUNICIPAL DE PEDREIRAS SECRETARIA MUNICIPAL DE ASSISTÊNCIA SOCIAL AVISO DE LICITAÇÃO. PREGAO ELETRÔNICO Nº 004/2024.

ESTADO DO MARANHÃO PREFEITURA MUNICIPAL DE PEDREIRAS SECRETARIA MUNICIPAL DE ASSISTÊNCIA SOCIAL AVISO DE LICITAÇÃO. PREGAO ELETRÔNICO Nº 006/2024.

ESTADO DO MARANHÃO Prefeitura Municipal de Lima Campos SEMAF PREGÃO ELETRÔNICO Nº 010/2024 - REGISTRO DE PREÇOS

REPÚBLICA FEDERATIVA DO BRASIL ESTADO DO MARANHÃO COMARCA DE SÃO LUÍS 2ª ZONA DE REGISTRO DE IMÓVEIS EDITAL DE INTIMAÇÃO

REPÚBLICA FEDERATIVA DO BRASIL ESTADO DO MARANHÃO COMARCA DE SÃO LUÍS 2ª ZONA DE REGISTRO DE IMÓVEIS EDITAL DE INTIMAÇÃO

GOVERNO DO ESTADO DO MARANHÃO SECRETARIA DE ESTADO DA ADMINISTRAÇÃO - SEAD SECRETARIA ADJUNTA DE LICITAÇÕES E COMPRAS ESTRATÉGICAS AVISO DE REMARCAÇÃO

OMEGA DESENVOLVIMENTO DE ENERGIA DO MARANHÃO S.A., CNPJ nº 26.136.557/0001-48 torna público que REQUEREU junto à Secretaria do Estado do Meio Ambiente e Recursos Naturais - SEMA a Licença de Instalação para a atividade de Geração de Energia Elétrica conforme e-processo nº 121061/2024.

São Luís, quinta-feira, 29 de fevereiro de 2024

SÃO LUÍS

Itaú: decisão proíbe fechamento de agências

Banco Itaú deve manter o funcionamento de suas unidades e agências dos municípios do Maranhão até que seja apresentado um plano de encerramento transparente

PATRÍCIA CUNHA

Uma decisão assinada pelo Juiz Titular da Vara de Interesses Difusos e Coletivos da Comarca da Ilha de São Luís, Douglas de Melo Martins, determinou que o Itaú Unibanco se abstenha de fechar quaisquer unidades/agências no Estado do Maranhão. Segundo a decisão, o juiz determina que a instituição “mantenha o funcionamento pleno de todas as suas unidades e agências dos municípios do Maranhão até que seja apresentado um plano transparente de encerramento, que demonstre claramente como a demanda será absorvida sem causar prejuízos aos consumidores”. Foi fixada uma multa diária de R\$ 10 mil para o caso de descumprimento. Foi dado prazo para contestação. “Eu deferi o pedido, concedi medida de tutela de urgência proibindo o fechamento dessas agências no Maranhão, até que um plano transparente

seja apresentado e os consumidores tomem conhecimento de como serão atendidos sem prejuízos em decorrência do fechamento dessas agências. Existe a liberdade econômica em nosso país mas também a responsabilidade das empresas em garantir o atendimento adequado dos consumidores”, disse o juiz.

Denúncia do Sindicato dos Bancários

A ação civil pública, de autoria do Procon, fundamentou seu pedido afirmando que recebeu denúncia do Sindicato dos Bancários referente ao iminente fechamento das Agências Cohama e Rua da Paz. “Alega que as agências em questão já enfrentam problemas de superlotação, o que impacta na prestação de serviços. Além disso, essas agências concentram aproximadamente 6.000 consumidores, dos quais metade são beneficiários do INSS. Essa concentração agrava a situação do fechamento, uma vez que tais consumidores precisarão

buscar atendimento em outras agências. O autor enfatiza que o fechamento dessas agências terá um impacto significativo na população carente, muitas vezes sem acesso adequado à internet para transações bancárias digitais”, diz a ação.

Além disso, essas agências concentram aproximadamente 6.000 consumidores, dos quais metade são beneficiários do INSS. Essa concentração agrava a situação do fechamento

Sem justificativa plausível para encerramento

Segundo o PROCON, não há justificativa plausível para tal encerramento, e os consumidores com contratos vigentes não foram devidamente informados sobre essa situação. Ainda de acordo com a decisão, “apesar da manifestação do réu, em resposta ao pedido de tutela de urgência, alegando ter notificado devidamente seus clientes sobre o fechamento das agências bancárias, verifica-se, por meio das fotografias apresentadas, que as placas afixadas referem-se apenas à mudança de endereço. Não há nos comunicados qualquer menção ao encerramento das atividades da agência, mas apenas à transferência de lo-

calização. Tal forma de comunicação pode levar o consumidor a acreditar que sua agência simplesmente mudou de lugar, quando, na verdade, foi definitivamente fechada. Esta prática, embora não seja explícita, pode induzir o consumidor ao erro e à desinformação, especialmente considerando que a migração para a nova agência pode resultar em maior aglomeração devido à absorção dos clientes da agência fechada”, argumentou o juiz Douglas de Melo Martins.

Entenda o caso

No dia 5 de fevereiro, o Sindicato dos Bancários do Maranhão (SEEB-

MA) informou que o Itaú encerraria as atividades das agências Cohama e Rua da Paz, em São Luís. A previsão era de fechamento das unidades na primeira quinzena de fevereiro. Segundo o Sindicato, a medida prejudicaria não só os bancários, por meio de demissões, mas milhares de clientes, inclusive pensionistas, que utilizam os serviços e recebem seus benefícios previdenciários há mais de 20 anos nessas agências. De acordo com o Itaú, o encerramento das unidades Cohama e Rua da Paz faz parte do processo de reestruturação do banco, que visa a digitalização, com menos agências físicas.

SÃO CRISTÓVÃO

Justiça condena Município de São Luís a reformar Escola Felipe Conduru

A Vara de Interesses Difusos e Coletivos condenou o Município de São Luís a reformar a sede da escola “Unidade Integrada Felipe Conduru”, localizada na Avenida Guajajaras, nº 115, no Bairro São Cristóvão, em São Luís. A reforma deverá ser realizada em seis meses. E em 90 dias o Município deve apresentar cronograma para realização dos serviços, ou será penalizado como pagamento de multa diária de R\$ 1 mil ao Fundo Estadual de Direitos Difusos.

O Município de São Luís deve instalar novas caixas d'água e realizar serviços nos espaços físicos para adequar a estrutura da escola às necessidades apontadas em relatório juntado ao processo na Justiça.

No julgamento do caso, o juiz Douglas de Melo Martins, titular da Vara, aceitou parte dos pedidos feitos pelo Ministério Público Estadual em Ação Civil Pública, com pedido liminar (decisão provisória), contra o Município de São Luís.

Demanda da ouvidoria

O Ministério Público fundamentou a ação em demanda da Ouvidoria do Ministério Público Estadual, que relatou o péssimo estado de conservação e funcionamento da escola Felipe Conduru.

A Ouvidoria relatou que as aulas foram suspensas por causa do desabamento do telhado e de uma parede. E a escola tem problemas como instalação elétrica danificada e sem proteção, que não suporta a carga do funcionamento do ar-condicionado, e falta cisterna para o abastecimento de água.

Em manifestação no processo, o Município de São Luís alegou que a realização das obras deve se dar dentro do orçamento existente e é necessário realizar processo de licitação para contratar empresa para realizar a reforma.

Relatório de visita

Na análise do caso, o juiz Douglas Martins informou que na leitura do Relatório de Visita realizada pela 2ª Promotoria de Justiça Especializada na Defesa da Educação, foi possível constatar as falhas apontadas na ação.

Embora o Município tenha juntado ofícios com imagens de pintura das paredes, reforma de telhados e substituição de forro de PVC, pavimentação externa com blocos, pintura das quadras esportivas e fios elétricos e aparelhos de ar-condicionado novos, os pedidos da ação ainda não foram completamente atendidos.

Direito à boa administração pública

Na sentença, o juiz explicou que o direito fundamental à boa administração pública previsto na Carta dos Direitos Fundamentais da União Europeia e na Constituição Federal impõe uma “administração eficiente e eficaz, proporcional cumpridora de seus deveres, com transparência, motivação, imparcialidade e respeito à moralidade, à participação social e à plena responsabilidade por suas condutas omissivas e comissivas”.

O juiz ressaltou ainda que o Pacto Internacional sobre os Direitos Econômicos, Sociais e Culturais (PIDESC), adotado pela Assembleia Geral da ONU em 1966 e ratificado pelo Brasil em 1992, dispõe que a educação primária deverá ser “obrigatória e acessível gratuitamente a todos”.

PODER JUDICIÁRIO
JUSTIÇA FEDERAL DE 1º GRAU
SEÇÃO JUDICIÁRIA DO MARANHÃO

AVISO DE LICITAÇÃO
PREGÃO ELETRÔNICO SRP Nº 013/2024

A JFMA torna público que realizará no dia 18/03/2024 às 10:30h (horário de Brasília), através do site www.comprasgovernamentais.gov.br, licitação na modalidade PREGÃO, do tipo ELETRÔNICO, exclusiva para MICROEMPRESAS E EMPRESAS DE PEQUENO PORTE, objetivando a contratação de empresa especializada para fornecimento de 17 unidades de televisores de 50 polegadas - Smart TV de 50" Slim LED 4K com Pixel Precise Ultra HD, com HDMI, 220v, na cor preta. Medidas principais aproximadas máxima de (Largura=1,24m/Altura=0,73m), para a Seção Judiciária do Maranhão e Subseções Judiciárias de Caxias, Imperatriz, Balsas e Bacabal, por meio do Sistema de Registro de Preços, conforme discriminação constante do Termo de Referência. O Edital poderá ser adquirido pelo e-mail sepre.ma@trf1.jus.br, ou ainda na Seção de Pregões, no 1º andar do Anexo II da Seção Judiciária do Maranhão, localizada na Av. Senador Vitorino Freire, 300, Areinha, nesta capital, no horário das 09h00 às 18h00 - horário local, ou através da internet, no site www.comprasgovernamentais.gov.br. (98) - 3214 - 5754. São Luís, 28 de fevereiro de 2024.

Rubem Silva Cruz
Pregoeiro da Justiça Federal

PODER JUDICIÁRIO
JUSTIÇA FEDERAL DE 1º GRAU
SEÇÃO JUDICIÁRIA DO MARANHÃO

AVISO DE LICITAÇÃO
PREGÃO ELETRÔNICO SRP Nº 004/2024

A JFMA torna público que realizará no dia 20/03/2024 às 10:30h (horário de Brasília), através do site www.comprasgovernamentais.gov.br, licitação na modalidade PREGÃO, do tipo ELETRÔNICO, objetivando a aquisição de cortinas de ar para portas, para atender às necessidades dos Edifícios Sede, Anexo I, Anexo II e Anexo IV da Justiça Federal - Seção Judiciária no Maranhão, em São Luís/MA, por meio do Sistema de Registro de Preços, conforme discriminação constante do Termo de Referência. O Edital poderá ser adquirido pelo e-mail sepre.ma@trf1.jus.br, ou ainda na Seção de Pregões, no 1º andar do Anexo II da Seção Judiciária do Maranhão, localizada na Av. Senador Vitorino Freire, 300, Areinha, nesta capital, no horário das 09h00 às 18h00 - horário local, ou através da internet, no site www.comprasgovernamentais.gov.br. São Luís, 28 de fevereiro de 2024. (98) - 3214 - 5754.

Ronaldo Silva Fernandes
Pregoeiro da Justiça Federal

AVISO DE EDITAL DE CREDENCIAMENTO

O SERVIÇO SOCIAL DO COMÉRCIO - Departamento Regional no Maranhão comunica aos interessados a publicação do Edital de Credenciamento no 01/2024, da atividade Turismo Social, que estará com inscrições abertas, no período de 29 de fevereiro a 08 de março de 2024, para empresas de prestação de serviços de turismo receptivo em excursões/passeios, contemplando polos turísticos maranhenses, conforme Programação Emissiva do Turismo Social do Sesc no Maranhão, estando previsto o recebimento da documentação através do e-mail: turismosocial@ma.sesc.com.br, de segunda a sexta-feira, das 8h às 12h e das 13h às 17h. Mais informações pelo telefone: (98) 3215-1598. O credenciamento e seus anexos encontram-se à disposição dos interessados no site www.sescma.com.br/editais.

São Luís, 29 de fevereiro de 2024.

Rutineia Amaral Monteiro
Diretora Regional do Sesc no Maranhão

PESTANA LEILÕES | **LEILÃO ONLINE | CASA EM CENTRO NOVO DO MARANHÃO/MA** | **bradesco**

Lilimar Pestana Gomes, Leiloeira Oficial, JUCISRS 168/00, faz saber, através do presente Edital, que devidamente autorizada pelo Banco Bradesco S/A., sob nº60.746.948/0001-12, promoverá, na forma da Lei 9.514/97, nas datas de 19/03/24 (1º leilão) e 21/03/24 (2º leilão), ambas às 9h, o leilão do seguinte imóvel: LOTE 02 - Centro Novo do Maranhão/MA. Centro. Av. Tancredo Neves, 82 (Lt. 07-M da Qd. 06). Casa. Áreas totais: const. 69,00m² e ter. 153,30m². Mat. 571 do RI local. Obs.: Regularizações e encargos perante os órgãos competentes correrão por conta do comprador. Ocupado. (AF). Lance mínimo: 1º Leilão R\$ 206.647,91. 2º Leilão R\$ 135.841,38 (caso não seja arrematado no 1º leilão). COND. DE PGTO.: à vista, mais comissão de 5% à Leiloeira. DA PARTICIPAÇÃO ON-LINE: mediante cadastro prévio no site da Leiloeira. OBS.: O Fiduciante possui direito de preferência de compra, nos termos da lei.

Consulte condições de Venda e Pagamento: banco.bradesco/leiloes e pestanaleiloes.com.br | 51 3535.1000



FIQUE A PAR DE TUDO, LEIA O IMPARCIAL

O melhor e mais diversificado conteúdo de notícias do Estado



ASSINATURA: (98) 99144-5645
COMERCIAL: (98) 99116-1624
oimparcial.com.br

ESTADO DO MARANHÃO - MINISTÉRIO PÚBLICO
PROCURADORIA GERAL DE JUSTIÇA
COMISSÃO PERMANENTE DE LICITAÇÃO
AVISO DE LICITAÇÃO
Pregão Eletrônico nº 90012/2024
Processo Administrativo nº 21475/2023

Objeto: Registro de preços para o eventual fornecimento de Nobreaks de pequeno porte, novos de fábrica, isentos do processo de remanufatura, com garantia de fábrica e assistência técnica “on site”, conforme condições e exigências estabelecidas no Edital e seus anexos. **Abertura: 13/03/2023, às 11h (onze horas)** - horário de Brasília - DF; **Local:** Site do Portal de Compras do Governo Federal: www.compras.gov.br; **Informações:** Procuradoria-Geral de Justiça, situada à Avenida Prof. Carlos Cunha, nº 3261, Calhau, São Luís-MA. CEP: 65076-820; E-mail: licitacoes@mpma.mp.br; Fones: (98) 3219-1645 e 3219-1766.

São Luís-MA, 28 de fevereiro de 2024.
JOÃO CARLOS A. DE CARVALHO
Agente de Contratação - CPL
PGJ-MA

OPERAÇÃO ABSCONDITUS

PF prende pedófilo em São Luís

O homem é suspeito de crimes de Produção, compartilhamento e armazenamento de cenas de sexo explícito ou pornográfica envolvendo criança/adolescente

A Polícia Federal no Maranhão, por meio da Delegacia de Repressão a Crimes Cibernéticos, deflagrou na manhã desta quarta-feira (28), na cidade de São Luís, a Operação Absconditus, dando cumprimento a um mandado de busca e apreensão e um mandado de prisão preventiva expedidos contra um homem investigado por pedofilia. De acordo com informações da PF, o suspeito produziu, armazenou e compartilhou imagens/vídeos de abuso sexual infantojuvenil. As medidas cautelares foram deferidas judicialmente e visam a coleta de elementos de prova da autoria e materialidade delitiva.

O homem é suspeito da prática dos crimes de Produção, compartilhamento e armazenamento de cenas de sexo explícito ou pornográfica envolvendo criança/adolescente, tipificados, respectivamente, nos artigos 240, 241-A e 241-B todos da Lei 8.069/90 (Estatuto da Criança e do Adolescente), cujas penas somadas podem chegar a 18 anos de reclusão.

gar a 18 anos de reclusão.



O nome da operação faz referência ao termo “escondido” em latim, em alusão à atuação de indivíduos envolvidos em crimes dessa natureza, os quais agem de maneira sorrateira e escondida da sociedade.

A investigação apontou também a presença de uma vítima cujas imagens/vídeos foram produzidos pelo

suspeito quando ele possuía 17 anos e era menor de idade.

Foi apreendido o aparelho celular do preso, o qual será submetido a posterior exame pericial. As investigações prosseguirão com o escopo de coletar mais elementos probatórios relacionados aos crimes investigados, apontar eventuais condutas criminosas correlacionadas bem como individualizar outras possíveis vítimas dos delitos.



MARANHÃO

Pesquisa revela substância alternativa no combate ao mosquito da dengue

O Governo do Estado tem desempenhado importante missão no incentivo às pesquisas voltadas para o combate das doenças transmitidas pelo mosquito *Aedes aegypti* – dengue, Chikungunya e Zika. Por meio da Fundação de Amparo à Pesquisa e ao Desenvolvimento Científico e Tecnológico do Maranhão (Fapema), a gestão garante apoio financeiro, que tem impulsionado diversos estudos com foco no avanço de tratamentos, diagnósticos e prevenção dessas arboviroses. Com este apoio, a pesquisadora Thaylanna Pinto de Lima, graduanda em Química Industrial pela Universidade Federal do Maranhão (UFMA), desenvolveu o estudo ‘Avaliação da atividade ovicida, larvicida e adulticida frente *Aedes aegypti* de formulações bioativas dos óleos essenciais de *Alpinia zerumbet*, *Dysphania ambrosioides* e *Syzygium aromaticum*. Ela analisou a eficiência do uso destes óleos no controle dos ciclos de evolução do mosquito.

O presidente da Fapema, Nordman Wall, destaca a relevância dessas pesquisas para a saúde pública estadual e nacional. “O combate às arboviroses é uma prioridade não só para o Governo do Estado, mas para o país. A Fapema tem a missão de incentivar a produção de conhecimento científico, e investir em estudos que contribuam para o enfrentamento dessas doenças é uma estratégia para ações de controle destes casos, com reflexo na melhoria da qualidade de vida da população”, pontuou.

A pesquisa de Thaylanna de Lima, desenvolvida no Laboratório de Pesquisa e Aplicação de Óleos Essenciais (LOEPAV-UFMA) sob orientação do professor doutor em química, Victor Elias Mouchrek Filhøe, aponta para a utilização de alternativas de baixo custo e mais acessíveis, nos tratamentos das doenças. Foram utilizados os óleos essenciais, extraídos de planta conhecida popularmente como jardineira, cravo-da-Índia e mastruz, cujo extrato pode se tornar um meio sustentável e economicamente viável para o combate ao *Aedes aegypti*. Estes óleos essenciais foram transformados em formulações bioativas, na forma de nanoemulsão, produzidas através de método de baixa energia, baixo custo e ecologicamente viável. Também foram realizados testes de toxicidade e as substâncias aplicadas em mosquitos na forma adulta, larva e ovo.

Por meio do procedimento de Cromatografia Gasosa acoplada a Espectrometria de Massas, foram identificados os compostos majoritários: eugenol (52,53%) para *S. aromaticum*, α -terpineno em 56,33% para *A. zerumbet* e para *D. ambrosioides* p-cimeno em (34,12%) como componente majoritário. As nanoemulsões dos OEs de *A. zerumbet*, *D. ambrosioides* e *S. aromaticum* se mostraram estáveis por 90 dias, apresentando tamanho de gota de 85,66 nm; 74,22 nm e 66,99 nm, respectivamente. Nos ensaios de ação ovicida frente *Aedes aegypti*, foram observadas concentrações letais 50% para os ovos entre 10,96 a 32,92 mg/L, para o ensaio larvicida de 1,37 a 4,12 mg/L e para o ensaio adulticida de 7,20 a 21,63 mg/L. “Por fim, os resultados obtidos indicam a eficiência da atuação da bioformulação incorporada com óleo essencial de *A. zerumbet*, *D. ambrosioides* e *S. aromaticum*, podendo ser aplicado como auxílio no combate e controle do *Aedes aegypti*”, afirmou Thaylanna de Lima.

Os óleos essenciais apresentaram compostos químicos que garantiram o potencial esperado contra o *Aedes aegypti*, trazendo uma perspectiva de alternativa para o controle e combate, de forma ecologicamente segura e economicamente viável. “Utilizamos plantas presentes na medicina popular e culinária regional. As formulações produzidas se mostraram como alternativa de controle e combate do mosquito *Aedes aegypti* em suas fases de vida, bem como ajudando assim na diminuição de casos de Dengue, Zika, Febre Amarela e Chikungunya, que servem a todo território nacional”, enfatizou Thaylanna de Lima.

A pesquisadora destacou o apoio da Fapema, que possibilitou a conclusão do estudo. “A Fundação proporcionou os recursos necessários para a realização da pesquisa e manutenção das análises, durante todo o período de vigência do estudo. Com o suporte da Fapema, conseguimos desenvolver o tema e contribuir para o conhecimento de métodos mais acessíveis e de baixo custo, permitindo um diagnóstico e tratamento mais eficiente e somando com as ações de saúde pública”, frisou.

OBRAS

Medidas que evitam acidentes com energia



A energia elétrica é um bem essencial e indispensável para a vida de todas as famílias, mas quando usada de forma inadequada pode gerar acidentes fatais. Na construção civil, por exemplo, a atenção com as normas de segurança deve ser redobrada, pois a proximidade com a rede elétrica ou até mesmo as ligações improvisadas podem causar acidentes. De acordo com o anuário da Associação Brasileira de Conscientização para Perigos da Eletricidade (Abracopel), os profissionais do ramo da construção civil como pedreiros, pintores e ajudantes, são os principais alvos, em especial aqueles que não utilizam EPIs.

Diante disso, a Equatorial Maranhão faz um alerta sobre as principais medidas de segurança para evitar acidentes envolvendo eletricidade em obras. “É comum identificarmos obras em andamento ou até finalizadas próximas da rede elétrica. Por isso, reforçamos o alerta para que todos que vão construir ou reformar fiquem atentos às regras de segurança. Seguir os cuidados e as normas pode salvar vidas”, pontua Guilherme Medina,

Superintendente da Equatorial Maranhão na Regional Centro.

Cuidados

- Toda e qualquer instalação elétrica conforme padrões técnicos recomendados pela ABNT deve sempre ser executada e fiscalizada por um profissional capacitado e habilitado na área;
- Mantenha uma distância segura da rede elétrica. No momento da construção, os andaimes e demais partes da obra devem obedecer a distância mínima de segurança: 2m da rede elétrica. Use sempre tapumes ou andaimes com anteparo que permitem isolar a área de trabalho e impeçam a aproximação/contato de equipamentos e ferramentas com a rede elétrica;
- Evite o uso de “gambiarras” ou improvisos, pois esse tipo de instalação apresenta situações de risco como cabos descascados, fios mal isolados e emendas mal feitas, além de gerar fugas de corrente aumentando os riscos de choques e curto circuito;
- Obrigatório por lei o uso dos EPIs (Equipamentos de proteção individu-

al) que são fundamentais para garantir a segurança de todos os profissionais envolvidos na obra;

- Tenha cuidado redobrado com veículos de grande porte (caminhões, guindastes, escavadeiras ou betoneiras) para que não encoste na rede elétrica;
- Não manuseie objetos próximos à rede elétrica, principalmente os metálicos e de grande porte;
- Só utilize materiais certificados pelo Inmetro, pois oferecem menos riscos elétricos na construção civil, e garantem melhor funcionamento de toda parte elétrica da obra. Em casos de acidentes com vítima de choque elétrico, não tente tocar na pessoa que está recebendo a descarga, desligue o disjuntor para cessar a fonte de eletricidade. Ligue imediatamente para emergência no 192 ou 193 para que a vítima receba os devidos cuidados. Se o acidente for em via pública, além das orientações já mencionadas, é preciso isolar o local e acionar a distribuidora pela Central 116 para que seja feito o desligamento da energia na área do acidente.

São Luís, quinta-feira, 29 de fevereiro de 2024

CAMPEONATO MARANHENSE

Papão e Cavalo de Aço duelam no Nhozinho

O Moto busca vencer para se reaproximar do G4 e se afastar de vez da zona da degola. Já o Imperatriz vem de derrota para o Tuntum, dentro de casa

O Moto Club encara o Imperatriz, nesta quinta-feira (29), às 20h15, no Estádio Nhozinho Santos, em São Luís. A partida completa a 9ª rodada do Estadual.

A equipe rubro-negra vem de vitória sobre o Pinheiro fora de casa e quer engatar mais um resultado positivo no Campeonato Maranhense 2024.

Para o confronto, o técnico Tuca Guimarães terá o retorno do meia Geovani, artilheiro do time no Estadual com cinco gols, e o zagueiro Yago Ramon. Ambos cumpriram suspensão automática por conta do terceiro cartão amarelo, diante o Búfalo da Baixada.

O Moto busca vencer para se reaproximar do G4 e se afastar de vez da zona da degola. Com 8 pontos, em caso de vitória, o Moto chega a 11 pontos e encosta no quarto colocado, que é o Tuntum, com 12 pontos.

O Imperatriz vem de derrota para o Tuntum dentro de casa. O Cavalo de Aço jogou dentro dos seus domínios nas últimas três rodadas, sendo que dos 9 pontos disputados, conquistou apenas 3, com uma vitória magra sobre o Sampaio Corrêa, por 1 x 0, no dia 7 de fevereiro.

O Colorado perdeu para o MAC e Tuntum mas outras duas partidas e estagnou na 3ª colocação com 14 pontos, 5 atrás do Tricolor (vice-líder) e 8 pontos de distância do MAC, que está na primeira colocação.

Para garantir uma vaga n G4 e se aproximar dos líderes, o Cavalo de Aço precisa vencer para chegar aos 17 pontos.



EVENTO

Sedel inicia Fórum Estadual de Gestores do Esporte



O FÓRUM ESTADUAL DE GESTORES DO ESPORTE VAI ACONTECER NO AUDITÓRIO DO PALÁCIO HENRIQUE DE LA ROCQUE, NO CALHAU

O Governo do Maranhão, por meio da Secretaria de Estado do Esporte e Lazer (Sedel), realiza nos dias 29 de fevereiro e 1º de março o Fórum Estadual de Gestores do Esporte, no auditório do Palácio Henrique de La Rocque, em São Luís (MA). “A ideia desse encontro é promover uma interação entre os gestores municipais e técnicos para que possamos construir as políticas públicas de esporte, além de debater melhorias para a área desportiva”, explicou o secretário de Estado do Esporte e Lazer, Naldir Lopes.

O evento contará com dois dias de programação, para discutir temáticas importantes e de interesse dos muni-

cípios maranhenses, como orientações sobre a Lei Estadual de Incentivo ao Esporte e o planejamento para as etapas regional e final dos Jogos Escolares Maranhenses (JEMs) e Jogos Paralímpicos Maranhenses (ParaJEMs) edição 2024.

Serviço

• O quê: Sedel inicia programação do Fórum Estadual de Gestores do Esporte.

• Quando: Nesta quinta-feira (29), às 9h.

• Onde: Auditório do Palácio Henrique de La Rocque (Av. Jerônimo de Albuquerque, s/n – Calhau)

A ideia desse encontro é promover uma interação entre os gestores municipais é promover uma interação entre os gestores municipais

BEACH TENNIS

Atletas maranhenses celebram temporada vitoriosa

O beach tennis é um esporte que caiu no gosto do maranhense. Nos últimos anos, a modalidade tem crescido bastante no Maranhão, o que tem incentivado o surgimento de atletas talentosos. E, quando bons jogadores se reúnem, uma equipe forte e competitiva é formada. E foi assim que o projeto do Time Beach Tennis Maranhão foi criado. A iniciativa, patrocinada pelo governo do Estado e pela Potiguar por meio da Lei Estadual de Incentivo ao Esporte, reuniu em uma única equipe os beachtenistas Marcelo Lima, Neto Martins e Igor Costa que, juntos, colocaram o Estado nos pódios das mais diversas competições, sejam elas regionais, nacionais e até internacionais.

Em sua primeira temporada, o Time Beach Tennis Maranhão foi destaque por onde competiu. Os resultados obtidos pelo trio de atletas maranhenses em 2023 impressionaram tanto que a expectativa é que a temporada 2024 possa ser ainda melhor.

Neto Martins, por exemplo, terminou a temporada passada em grande fase conquistando títulos mundiais. O atleta sagrou-se campeão mundial nas categorias 40+ e na Mista PRO. Ele ainda ficou na terceira colocação no Masculino PRO. Com esses resultados, o maranhense encerrou 2023 sendo o número 2 no ranking mundial na categoria 40+ e assumiu o Top 5 na categoria Masculino PRO. Além disso, ele ainda terminou o ano na liderança do ranking estadual.

“A temporada de 2023 foi simplesmente espetacular para o Time Beach Tennis Maranhão. Conseguimos resultados muito bons tanto dentro como fora do Estado. O desempenho que tivemos mostra que estamos no caminho certo e que temos condições de continuarmos entre os melhores do país. O ano de 2024 promete ainda ser mais especial”, afirmou Neto Martins.

Outro integrante do Time Beach Tennis Maranhão, Igor Costa também teve excelentes resultados no ano passado. No âmbito estadual, foi campeão do Circuito Maranhense de Beach Tennis, venceu várias etapas do Campeonato Maranhense e alguns torneios menores no interior do Estado. O beachtenista foi campeão por equipes 40+ no 22º Campeonato Mundial IFBT, competição realizada em Fortaleza (CE), e chegou à semifinal do Brasileiro de Beach Tennis na categoria Masculino A.

Com bons resultados, Marcelo Lima também representou muito bem o Maranhão. O atleta maranhense, foi muito bem e venceu etapas do Campeonato Maranhense de Beach Tennis na categoria PRO Masculino. O beachtenista também conquistou o título da Liga Norte Beach Tennis na categoria PRO Masculino, além de chegar em fases decisivas em alguns torneios internacionais.

“Os resultados do nosso time são frutos dos nossos esforços e dos nossos patrocinadores. Só temos a agradecer pelo apoio que o governo do Estado e a Potiguar têm nos dado, porque foi graças a esse patrocínio via Lei de Incentivo que conseguimos viajar para fora do Maranhão e competir contra os principais atletas do Brasil e do mundo”, explicou Marcelo Lima.

Outras informações sobre o Time Beach Tennis Maranhão estão disponíveis no Instagram oficial da equipe (@beachtennismaranhao).

Resultados

Neto Martins

- campeão mundial 40+
- campeão mundial Mista PRO
- Top 3 mundial Masculino PRO

Igor Costa

- campeão do Circuito Maranhense de Beach Tennis
- campeão da I etapa do Campeonato Maranhense 40+
- campeão da II etapa do Campeonato Maranhense Oficial 40+
- campeão por equipes 40+ no 22º Campeonato Mundial IFBT
- campeão do Circuito Maranhense de Beach Tennis
- vice-campeão do I Open de Beach Tennis Arena Club

Marcelo Lima

- Campeão da III etapa do Campeonato Maranhense Oficial PRO Masculino
- Campeão da Liga Norte Beach Tennis PRO Masculino



2. Jacira Haickel, Marcia Nadler, Cristiano Barrofo Fernandes, Luiz Carlos Cantanhede e Wanderson Vasconcelos

ACM apresenta campanha de sensibilização visando arrecadar doações para obras emergenciais no Palácio do Comércio



No registro, Polyana Dominici ao lado do marido, advogado Dalton Arruda

São Luís ganha nesta sexta-feira (1º) clínica de estética de alto gabarito

HOSPITAL SÃO DOMINGOS ESPECIALIZADO COMO SEU CUIDADO REQUER

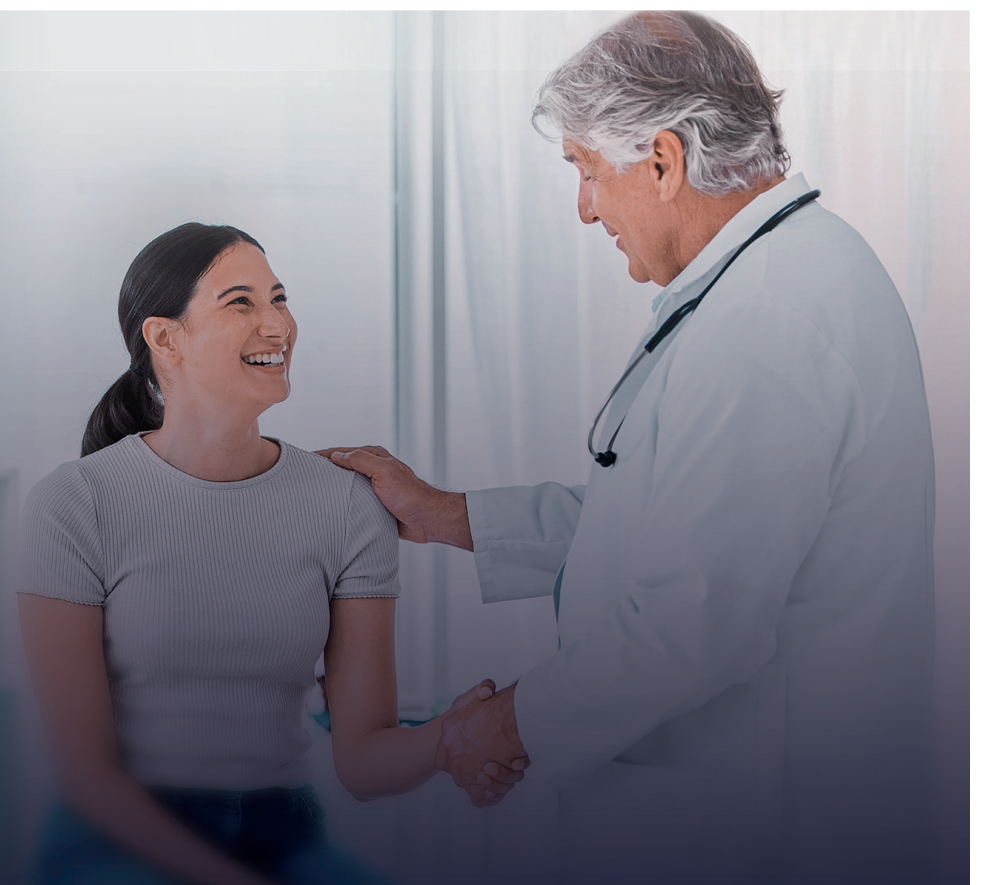

Completo como a atenção à saúde deve ser



- Corpo clínico de referência
- Equipe Multiprofissional especializada
- Tecnologia médica de última geração
- Protocolos que otimizam os atendimentos



- Mais de 50 especialidades clínicas e cirúrgicas
- Toda a jornada do paciente em um só lugar
- Cuidado integrado
- Qualidade, credibilidade e segurança

E mais

- Centro Cardiológico 24h • Emergência Ortopédica 24h • Centro de Oncologia
- Serviço de Ginecologia • Cirurgia do Aparelho Digestivo e Bariátrica • Dentre outros serviços

São Luís, quinta-feira, 29 de fevereiro de 2024

ALEXANDRE PIRES DE SAÍDA

Só Pra Contrariar traz turnê de despedida a São Luís

A turnê "O Último Encontro" marcará a despedida de Alexandre Pires do grupo, e a emoção paira no ar

Uma das maiores bandas de pagode do Brasil, Só Pra Contrariar chega com a turnê "O Último Encontro", que marcará a despedida de Alexandre Pires do grupo, e a emoção paira no ar. Esse grande espetáculo será realizado no dia 06 de julho. Os ingressos estão à venda no site www.spcasustico.com.br, Bilheteria Digital e na Loja 4Mãos Store (Piso L2 – São Luís Shopping).

Com a produção local da 4Mãos Entretenimento, em parceria com a Opus Entretenimento, Ame Entretenimento e R2, o público pode adquirir os ingressos para dois setores, "Terraço Vip", ou se preferir assistir em mesas numeradas pode optar por três modalidades, "Mesa Diamante", "Mesa Ouro" ou "Mesa Prata", comprando um acesso à cadeira. Já o setor "Arena", encontra-se esgotado.

O último encontro

Luzes se acenderão, corações palpitaram. Alexandre Pires, Fernando Pi-

res, Hamilton Faria, Juliano Pires, Luís Fernando, Sérgio Sales e Alexandre Popó subirão ao palco, e a multidão explodirá em aplausos. A nostalgia tomará conta do ambiente enquanto as primeiras notas de "Essa Tal Liberdade" ecoarão pelo local.

Ao longo da noite, um verdadeiro show de sentimentos promete emocionar. Hits como "Mineirinho", "Depois do Prazer" e "Só Pra Contrariar" embalarão o público em uma viagem no tempo.

Mas a noite não será apenas sobre nostalgia. Será também sobre celebrar a história de um grupo que marcou a vida de milhares de pessoas. Será sobre a amizade que unirá os integrantes do SPC por tantos anos.

E quando as últimas notas de "Essa Tal Liberdade" silenciarem, a sensação será de que algo único e especial aconteceu. Uma noite que ficará para sempre guardada na memória de todos que presenciarem "O Último Encontro".

Mas a história do SPC não termina-

rá aqui. As músicas continuarão a tocar, as memórias continuarão vivas, e a paixão pelo pagode jamais se apagará. Uma noite que marcará o fim de uma era, mas também o início de novas histórias.



A última chance de ver o SPC em sua formação original. A última chance de cantar junto com Alexandre Pires e sentir a energia contagiante do grupo. A última chance de viver a magia do pagode em uma noite histórica.

REALISMO

Explosão, tiro, sangue: dispositivo simula cheiros em jogos de videogame

Desenvolvedores de games tentam encontrar cada vez mais formas de imergir os jogadores dentro de seus mundos fantásticos e a mais nova invenção é da empresa de tecnologia GameScent, que desenvolveu um aparelho homônimo, que permite replicar cheiros que por ventura apareçam durante os jogos.

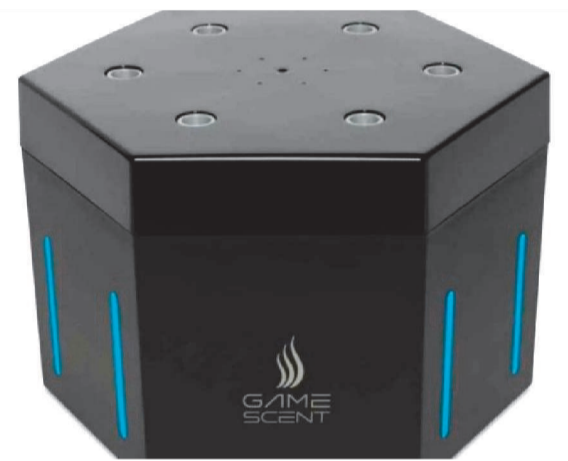

Compatível com consoles, computador e VR, o dispositivo é carregado com cartuchos que podem simular aromas a partir de uma inteligência artificial que captura áudio em tempo real e determina qual o tipo de cheiro deve ser liberado em um momento correspondente no jogo.

O aparelho pode emitir até cinco tipos de cheiros distintos: explosão, tiro, floresta, tempestade, "pista de corrida", além de um extra chamado "Ar Limpo", que elimina a fumaça e limpa o ambiente dos resquícios olfativos anteriores.



O GameScent também vai receber uma atualização ao longo dos próximos meses, adicionando outros cheiros como o de napalm – um tipo de explosivo –, oceano, campo de golfe e excrementos humanos – ainda que não se tenha detalhado como seriam esses cheiros e como eles seriam lançados via atualização online para um dispositivo físico.

Em um comunicado, o presidente da GameScent, Casey Bunch falou sobre a experiência que o dispositivo pode proporcionar: "Estudos mostraram que o sentido do olfato fica gravado na memória de longo prazo com mais força do que qualquer outra coisa. Com o GameScent, esperamos elevar as experiências dos jogadores para que sejam mais emocionantes e memoráveis do que nunca."

A caixa do GameScent descreve ainda que ele contém o próprio aparelho, adaptadores e cabos USB-C para carregar a energia, cabo HDMI, entrada para fone de ouvido e cartuchos de essência, indicando a origem de seus cheiros. Também é possível controlar o dispositivo via aplicativo de celular e medir a quantidade de essência que cada cartucho possui.

Por ora, o GameScent só está disponível nos EUA, em lojas como Amazon e GameStop, e não há previsão de lançamento oficial no Brasil. Na Amazon, por exemplo, é possível comprar o aparelho com envio para o Brasil, mas é necessário pagar determinados impostos e taxas de envio que ultrapassam os R\$ 1 mil, além do preço original do produto.

CCVM

Tambor de Crioula encerra o mês do Pátio Aberto



O TAMBOR DE CRIOULA DIVINO SALVE LIBERDADE FOI FUNDADO EM JULHO DE 2017, DURANTE A ABERTURA DO FESTEJO DO DIVINO

O Tambor de Crioula Divino Salve Liberdade é a atração desta quinta-feira (29), no Pátio Aberto do Centro Cultural Vale Maranhão (CCVM). Programação gratuita começa a partir das às 19h.

O grupo foi fundado em julho de 2017, na Casa de Pai Coxo, durante a abertura do festejo do Divino Espírito Santo.

Todos os anos, no início da festa, é realizada uma Salva do Tambor de Crioula até a manhã do dia seguinte, quando acontece o levantamento do mastro. Desde então, o Tambor de

Crioula Divino Salve Liberdade passou a fazer apresentações em eventos como morte de Bumba Meu Boi, aniversários de integrantes do grupo e de amigos da comunidade.

CCVM

O Centro Cultural Vale Maranhão é um espaço cultural dinâmico, diverso e aberto, que oferece e mantém o lugar de diálogo e prática para artistas, produtores de cultura e visitantes. Seu principal objetivo é ampliar o acesso ao fazer e aos bens culturais, proporcionando ambientes de troca, criação

e formação, que sejam diversos e de todos. A liberdade expressiva e responsável é o eixo central de atuação, entendendo cultura e educação como base para a produção da experiência.

A programação é pensada com o comprometimento de oferecer ao público conteúdo de qualidade, nas mais diversas linguagens artísticas, colaborando para o saber e formação do pensamento crítico, como: exposições, editais, shows, apresentações de cultura popular, espetáculos de artes cênicas e dança, cursos, oficinas, mostras de cinema e festivais.

São Luís, quinta-feira, 29 de fevereiro de 2024

GERA MARANHÃO - GERADORA DE ENERGIA DO ARARIÓIS S.A.

CNPJ: 09.110.880/0001-23

Demonstrações financeiras em 31 de dezembro de 2023

maranhão

Relatório dos auditores independentes sobre as demonstrações financeiras

Após, Conselho e Diretores da Gera Maranhão - Geradora de Energia do Maranhão S.A.
Miranda do Norte - MA
Opinião
Examinamos as demonstrações financeiras da Gera Maranhão - Geradora de Energia do Maranhão S.A. (Companhia), que compreendem o balanço patrimonial em 31 de dezembro de 2023 e as respectivas demonstrações de resultado, do resultado abrangente, das mutações do patrimônio líquido e dos fluxos de caixa para o exercício findo nessa data, bem como as correspondentes notas explicativas, incluindo as informações relativas a questões controversas e a natureza e extensão das incertezas relacionadas com as estimativas contábeis.

Em nossa opinião, as demonstrações financeiras acima referidas apresentam adequadamente, em todos os aspectos relevantes, a posição patrimonial e financeira da Gera Maranhão - Geradora de Energia do Maranhão S.A. em 31 de dezembro de 2023, o desempenho de suas operações e os seus fluxos de caixa para o exercício findo nessa data, de acordo com as práticas contábeis adotadas no Brasil.

Balancos patrimoniais em 31 de dezembro de 2023 e 2022 (Em milhares de reais)
Table with columns: Ativo, Nota, 31/12/2023, 31/12/2022, Passivos e patrimônio líquido, Nota, 31/12/2023, 31/12/2022.

Demonsrações do resultado
Para os exercícios findos em 31 de dezembro de 2023 e 2022 (Em milhares de reais, exceto lucro líquido por lote de mil ações)
Table with columns: Recíta operacional líquida, Custos das vendas, Lucros, Despesas gerais e administrativas, Despesas tributárias, Resultado antes do resultado financeiro e impostos, Resultado financeiro líquido, Resultado antes dos impostos, Imposto de renda e contribuição social, Incentivo fiscal do imposto de renda, Lucro líquido do exercício, Lucro líquido por lote de mil ações - R\$, Resultado abrangente total do exercício.

Demonsrações das mutações do patrimônio líquido
Para os exercícios findos em 31 de dezembro de 2023 e 2022 (Em milhares de reais)
Table with columns: Saldos em 1º de janeiro de 2022, Distribuição de dividendos, Lucro líquido do exercício, Incentivo fiscal do imposto de renda, Antecipação de dividendos, Retenção de lucros, Saldos em 31 de dezembro de 2023.

Demonsrações dos fluxos de caixa
Para os exercícios findos em 31 de dezembro de 2023 e 2022 (Em milhares de reais)
Table with columns: Fluxos de caixa das atividades operacionais, Fluxos de caixa das atividades de investimento, Fluxos de caixa das atividades de financiamento, Resultado em caixa e equivalentes de caixa no início do exercício, Caixa e equivalentes de caixa no final do exercício.

Reservas de lucros
Table with columns: Reserva de lucros, Reserva de incentivos fiscais, Total, Lucros acumulados, Lucros adicionais, Dividendo a pagar, Total do patrimônio líquido.

Fluxos de caixa das atividades operacionais
Table with columns: Lucro líquido do exercício, Ajustes para: Depreciação, Amortização, Ganhos e perdas com a venda de ativos, Rendimentos de aplicações financeiras vinculadas, Juros sobre empréstimos, financiamentos e debêntures, Imposto de renda e contribuição social - P&D, Despesa com Pesquisa e Desenvolvimento - P&D, Despesa com utilização da P&D, (Aumento) redução dos ativos, Contas a receber de clientes e contas a receber de contratos, Estoque, Impostos a recuperar, Adiantamentos e P&D, Despesas antecipadas, Aumento (redução) dos passivos, Fornecedores e contas a pagar, Obrigações trabalhistas, Obrigações tributárias, Pesquisa e desenvolvimento - P&D, Outras contas a pagar, Juros pagos sobre financiamentos e debêntures, Imposto de renda e contribuição social - P&D, Caixa líquido decorrente das atividades operacionais.

Fluxos de caixa das atividades de investimento
Table with columns: Resgate de aplicações financeiras, Aquisição de imobilizado, Aquisição de intangível, Caixa líquido usado nas atividades de investimento.

Fluxos de caixa das atividades de financiamento
Table with columns: Dividendos pagos, Pagamentos de empréstimos e financiamentos, Amortização de Debêntures, Caixa líquido usado nas atividades de financiamento.

Resultado em caixa e equivalentes de caixa no início do exercício
Table with columns: Caixa e equivalentes de caixa no início do exercício, Caixa e equivalentes de caixa no final do exercício, Resultado em caixa e equivalentes de caixa no início do exercício, Caixa e equivalentes de caixa no final do exercício.

Notas explicativas às demonstrações financeiras
(a) Companhia
(b) Companhia
(c) Companhia
(d) Companhia

Notas explicativas às demonstrações financeiras
(a) Companhia
(b) Companhia
(c) Companhia
(d) Companhia

Notas explicativas às demonstrações financeiras
(a) Companhia
(b) Companhia
(c) Companhia
(d) Companhia

Notas explicativas às demonstrações financeiras
(a) Companhia
(b) Companhia
(c) Companhia
(d) Companhia

Notas explicativas às demonstrações financeiras
(a) Companhia
(b) Companhia
(c) Companhia
(d) Companhia

Notas explicativas às demonstrações financeiras
(a) Companhia
(b) Companhia
(c) Companhia
(d) Companhia

Notas explicativas às demonstrações financeiras
(a) Companhia
(b) Companhia
(c) Companhia
(d) Companhia

Notas explicativas às demonstrações financeiras
(a) Companhia
(b) Companhia
(c) Companhia
(d) Companhia

Notas explicativas às demonstrações financeiras
(a) Companhia
(b) Companhia
(c) Companhia
(d) Companhia

Notas explicativas às demonstrações financeiras
(a) Companhia
(b) Companhia
(c) Companhia
(d) Companhia

Notas explicativas às demonstrações financeiras
(a) Companhia
(b) Companhia
(c) Companhia
(d) Companhia

6 Principais políticas contábeis
A Companhia aplicou as políticas contábeis descritas abaixo de maneira consistente nos exercícios apresentados nestas demonstrações financeiras.
7 Instrumentos financeiros
(a) Reconhecimento e mensuração inicial
(b) Instrumentos financeiros
(c) Instrumentos financeiros
(d) Instrumentos financeiros
(e) Instrumentos financeiros
(f) Instrumentos financeiros
(g) Instrumentos financeiros
(h) Instrumentos financeiros
(i) Instrumentos financeiros
(j) Instrumentos financeiros
(k) Instrumentos financeiros
(l) Instrumentos financeiros
(m) Instrumentos financeiros
(n) Instrumentos financeiros
(o) Instrumentos financeiros
(p) Instrumentos financeiros
(q) Instrumentos financeiros
(r) Instrumentos financeiros
(s) Instrumentos financeiros
(t) Instrumentos financeiros
(u) Instrumentos financeiros
(v) Instrumentos financeiros
(w) Instrumentos financeiros
(x) Instrumentos financeiros
(y) Instrumentos financeiros
(z) Instrumentos financeiros

Ativos financeiros a VJR
Table with columns: Ativos financeiros a custo amortizado, Instrumentos de dívida a VJR, Instrumentos patrimoniais a VJORA

Ativos financeiros a VJR
Esses ativos são mensurados subsequentemente ao valor justo. O resultado líquido, incluindo juros ou receita de dividendos, é reconhecido no resultado.
Ativos financeiros a custo amortizado
A receita de juros, ganhos e perdas cambiais e o impairment são reconhecidos no resultado. Qualquer ganho ou perda no desreconhecimento é registrado no resultado.

Instrumentos de dívida a VJR
Esses ativos são mensurados subsequentemente ao valor justo. A receita de juros calculada utilizando o método de juros efetivos, ganhos e perdas cambiais e o impairment são reconhecidos no resultado.
Instrumentos patrimoniais a VJORA
Esses ativos são mensurados subsequentemente ao valor justo. Os dividendos são reconhecidos como ganho no resultado, a menos que o dividendo represente claramente uma recuperação de parte do custo do investimento. Outros resultados líquidos são reconhecidos em OIA a menos que seja reconhecido para o resultado.

Passivos financeiros
Os passivos financeiros foram classificados como mensurados ao custo amortizado ou ao VJR. Um passivo financeiro é classificado como mensurado ao valor justo por meio do resultado caso o ativo financeiro subjacente não seja mensurado ao custo amortizado ou ao VJR. Os passivos financeiros mensurados ao VJR são mensurados ao valor justo por meio do resultado caso o ativo financeiro subjacente não seja mensurado ao custo amortizado ou ao VJR. Os passivos financeiros mensurados ao VJR são mensurados ao valor justo por meio do resultado caso o ativo financeiro subjacente não seja mensurado ao custo amortizado ou ao VJR. Os passivos financeiros mensurados ao VJR são mensurados ao valor justo por meio do resultado caso o ativo financeiro subjacente não seja mensurado ao custo amortizado ou ao VJR.

Classificação e mensuração subsequente
A Companhia desreconhece um ativo financeiro quando os direitos contratuais aos fluxos de caixa do ativo expiram, ou quando a Companhia transfere os direitos contratuais de recebimento do fluxo de caixa contratual sobre um ativo financeiro.
A Companhia desreconhece um passivo financeiro quando o passivo financeiro é retirado, cancelado ou expira. A Companhia também desreconhece um passivo financeiro quando o passivo financeiro é retirado, cancelado ou expira.

Arrendamentos
A Companhia reconhece um arrendamento quando o contrato transmite o controle sobre um ativo durante o prazo do arrendamento.
A Companhia reconhece um arrendamento quando o contrato transmite o controle sobre um ativo durante o prazo do arrendamento.
A Companhia reconhece um arrendamento quando o contrato transmite o controle sobre um ativo durante o prazo do arrendamento.

Arrendamentos em que a Companhia é arrendatária
No início ou na modificação de um contrato que contém um componente de arrendamento, a Companhia aloca a contraprestação no contrato a cada componente de arrendamento com base nos preços independentes.
A Companhia aloca a contraprestação no contrato a cada componente de arrendamento com base nos preços independentes.

Arrendamentos em que a Companhia é arrendadora
A Companhia não possui arrendamentos em que ela é arrendadora.
A Companhia não possui arrendamentos em que ela é arrendadora.

Arrendamentos em que a Companhia é arrendatária
A Companhia não possui arrendamentos em que ela é arrendatária.
A Companhia não possui arrendamentos em que ela é arrendatária.

Arrendamentos em que a Companhia é arrendadora
A Companhia não possui arrendamentos em que ela é arrendadora.
A Companhia não possui arrendamentos em que ela é arrendadora.

Arrendamentos em que a Companhia é arrendatária
A Companhia não possui arrendamentos em que ela é arrendatária.
A Companhia não possui arrendamentos em que ela é arrendatária.

Arrendamentos em que a Companhia é arrendadora
A Companhia não possui arrendamentos em que ela é arrendadora.
A Companhia não possui arrendamentos em que ela é arrendadora.

Arrendamentos em que a Companhia é arrendatária
A Companhia não possui arrendamentos em que ela é arrendatária.
A Companhia não possui arrendamentos em que ela é arrendatária.

Arrendamentos em que a Companhia é arrendadora
A Companhia não possui arrendamentos em que ela é arrendadora.
A Companhia não possui arrendamentos em que ela é arrendadora.

Arrendamentos em que a Companhia é arrendatária
A Companhia não possui arrendamentos em que ela é arrendatária.
A Companhia não possui arrendamentos em que ela é arrendatária.

Arrendamentos em que a Companhia é arrendadora
A Companhia não possui arrendamentos em que ela é arrendadora.
A Companhia não possui arrendamentos em que ela é arrendadora.

Arrendamentos em que a Companhia é arrendatária
A Companhia não possui arrendamentos em que ela é arrendatária.
A Companhia não possui arrendamentos em que ela é arrendatária.

Arrendamentos em que a Companhia é arrendadora
A Companhia não possui arrendamentos em que ela é arrendadora.
A Companhia não possui arrendamentos em que ela é arrendadora.

Arrendamentos em que a Companhia é arrendatária
A Companhia não possui arrendamentos em que ela é arrendatária.
A Companhia não possui arrendamentos em que ela é arrendatária.

Arrendamentos em que a Companhia é arrendadora
A Companhia não possui arrendamentos em que ela é arrendadora.
A Companhia não possui arrendamentos em que ela é arrendadora.

Arrendamentos em que a Companhia é arrendatária
A Companhia não possui arrendamentos em que ela é arrendatária.
A Companhia não possui arrendamentos em que ela é arrendatária.

Arrendamentos em que a Companhia é arrendadora
A Companhia não possui arrendamentos em que ela é arrendadora.
A Companhia não possui arrendamentos em que ela é arrendadora.

Arrendamentos em que a Companhia é arrendatária
A Companhia não possui arrendamentos em que ela é arrendatária.
A Companhia não possui arrendamentos em que ela é arrendatária.

Arrendamentos em que a Companhia é arrendadora
A Companhia não possui arrendamentos em que ela é arrendadora.
A Companhia não possui arrendamentos em que ela é arrendadora.

GERA MARANHÃO - GERADORA DE ENERGIA MARANHÃO S.A.

CNPJ: 09.110.880/0001-23

Demonstrações financeiras em 31 de dezembro de 2023

Table with columns: Ativo de direito de uso, Depreciação, Edificações, Móveis e utensílios, Máquinas e equipamentos, Equipamentos de informática, Ativo de direito de uso, Imobilizado líquido. Rows show 2023 and 2022 values.

Table with columns: Custo, Terrenos, Edificações, Móveis e utensílios, Máquinas e equipamentos, Equipamentos de informática, Ativo de direito de uso, Depreciação, Edificações, Móveis e utensílios, Máquinas e equipamentos, Equipamentos de informática, Ativo de direito de uso, Imobilizado líquido. Rows show 2023 and 2022 values.

Table with columns: Custo, Software e vídeos, Projetos de energia em andamento (a), Amortização, Software e vídeos, Intangível líquido. Rows show 2023 and 2022 values.

Table with columns: Custo, Software e vídeos, Projetos de energia em andamento (a), Amortização, Software e vídeos, Intangível líquido. Rows show 2023 and 2022 values.

Table with columns: Instituição financeira, Banco do Nordeste do Brasil S.A. - BNBB (a), Banco ABC Brasil S.A. (b). Rows show 2023 and 2022 values.

Table with columns: Circulante, Não circulante. Rows show 2023 and 2022 values.

Table with columns: Tipo, FNE, GIRO ABC. Rows show 2023 and 2022 values.

Table with columns: 2024, 2025, 2026. Rows show 2023 and 2022 values.

Table with columns: Instituição financeira, Banco da Amazônia S.A. - BASA (a), Circulante, Não circulante. Rows show 2023 and 2022 values.

Table with columns: Tipo, CDA. Rows show 2023 and 2022 values.

Table with columns: 2024. Rows show 2023 and 2022 values.

Table with columns: Tipo, IRPJ a receber, CSLL a receber. Rows show 2023 and 2022 values.

Table with columns: Tipo, CDA. Rows show 2023 and 2022 values.

Table with columns: Saldo inicial, Despesas com pesquisa e desenvolvimento, Atualização, Adições, Saldo final. Rows show 2023 and 2022 values.

Table with columns: Saldo inicial, Despesas com pesquisa e desenvolvimento, Atualização, Adições, Saldo final. Rows show 2023 and 2022 values.

Table with columns: Saldo inicial, Despesas com pesquisa e desenvolvimento, Atualização, Adições, Saldo final. Rows show 2023 and 2022 values.

Table with columns: Saldo inicial, Despesas com pesquisa e desenvolvimento, Atualização, Adições, Saldo final. Rows show 2023 and 2022 values.

Table with columns: Saldo inicial, Despesas com pesquisa e desenvolvimento, Atualização, Adições, Saldo final. Rows show 2023 and 2022 values.

Table with columns: Saldo inicial, Despesas com pesquisa e desenvolvimento, Atualização, Adições, Saldo final. Rows show 2023 and 2022 values.

Table with columns: Saldo inicial, Despesas com pesquisa e desenvolvimento, Atualização, Adições, Saldo final. Rows show 2023 and 2022 values.

Table with columns: Saldo inicial, Despesas com pesquisa e desenvolvimento, Atualização, Adições, Saldo final. Rows show 2023 and 2022 values.

Table with columns: Dividendos mínimos obrigatórios (25%), Dividendos adicionais distribuídos, Total dividendos distribuídos no exercício. Rows show 2023 and 2022 values.

Table with columns: Receita bruta, Energia contratada por disponibilidade, Energia fornecida (a). Rows show 2023 and 2022 values.

Table with columns: Reduções, PIS, COFINS. Rows show 2023 and 2022 values.

Table with columns: Custo das vendas, Óleo combustível OC-B1 (a), Óleo lubrificante e diesel (a), Custo com transmissão (b), Matéria-prima e insumos (c). Rows show 2023 and 2022 values.

Table with columns: Despesas gerais e administrativas, Serviços contratados, Pesquisa e desenvolvimento, Despesa com pessoal, Depreciação e amortização, Outras despesas. Rows show 2023 and 2022 values.

Table with columns: Resultado financeiro líquido, Recetas financeiras, Rendimentos de aplic. financ. vinculadas, Outras receitas financeiras. Rows show 2023 and 2022 values.

Table with columns: Despesas financeiras, Juros sobre depósitos - FDI (a), Juros sobre financiamentos - FNE (b), Despesas bancárias, Outras despesas financeiras. Rows show 2023 and 2022 values.

Table with columns: Resultado financeiro líquido, Imposto de renda e contribuição social. Rows show 2023 and 2022 values.

Table with columns: Lucro contábil antes do imposto de renda e de contribuição social, Alíquota fiscal combinada, Cálculo da alíquota fiscal combinada, Ajustes para apuração do lucro real: adições e exclusões. Rows show 2023 and 2022 values.

Table with columns: Imposto de renda e contribuição social, Imposto de renda e contribuição social, Imposto de renda e contribuição social. Rows show 2023 and 2022 values.

Table with columns: Imposto de renda e contribuição social, Imposto de renda e contribuição social, Imposto de renda e contribuição social. Rows show 2023 and 2022 values.

Table with columns: Imposto de renda e contribuição social, Imposto de renda e contribuição social, Imposto de renda e contribuição social. Rows show 2023 and 2022 values.

Table with columns: Imposto de renda e contribuição social, Imposto de renda e contribuição social, Imposto de renda e contribuição social. Rows show 2023 and 2022 values.

Table with columns: Imposto de renda e contribuição social, Imposto de renda e contribuição social, Imposto de renda e contribuição social. Rows show 2023 and 2022 values.

Table with columns: Imposto de renda e contribuição social, Imposto de renda e contribuição social, Imposto de renda e contribuição social. Rows show 2023 and 2022 values.

Table with columns: Imposto de renda e contribuição social, Imposto de renda e contribuição social, Imposto de renda e contribuição social. Rows show 2023 and 2022 values.

Table with columns: Imposto de renda e contribuição social, Imposto de renda e contribuição social, Imposto de renda e contribuição social. Rows show 2023 and 2022 values.

Table with columns: Imposto de renda e contribuição social, Imposto de renda e contribuição social, Imposto de renda e contribuição social. Rows show 2023 and 2022 values.

Table with columns: Imposto de renda e contribuição social, Imposto de renda e contribuição social, Imposto de renda e contribuição social. Rows show 2023 and 2022 values.

Table with columns: Imposto de renda e contribuição social, Imposto de renda e contribuição social, Imposto de renda e contribuição social. Rows show 2023 and 2022 values.

Table with columns: Imposto de renda e contribuição social, Imposto de renda e contribuição social, Imposto de renda e contribuição social. Rows show 2023 and 2022 values.

Table with columns: Imposto de renda e contribuição social, Imposto de renda e contribuição social, Imposto de renda e contribuição social. Rows show 2023 and 2022 values.

Table with columns: Imposto de renda e contribuição social, Imposto de renda e contribuição social, Imposto de renda e contribuição social. Rows show 2023 and 2022 values.

Table with columns: Imposto de renda e contribuição social, Imposto de renda e contribuição social, Imposto de renda e contribuição social. Rows show 2023 and 2022 values.

Table with columns: Imposto de renda e contribuição social, Imposto de renda e contribuição social, Imposto de renda e contribuição social. Rows show 2023 and 2022 values.

Table with columns: Imposto de renda e contribuição social, Imposto de renda e contribuição social, Imposto de renda e contribuição social. Rows show 2023 and 2022 values.

Table with columns: Imposto de renda e contribuição social, Imposto de renda e contribuição social, Imposto de renda e contribuição social. Rows show 2023 and 2022 values.

Table with columns: Imposto de renda e contribuição social, Imposto de renda e contribuição social, Imposto de renda e contribuição social. Rows show 2023 and 2022 values.

Table with columns: Imposto de renda e contribuição social, Imposto de renda e contribuição social, Imposto de renda e contribuição social. Rows show 2023 and 2022 values.

Administradora da Companhia
Marcelle Nayara Vilela Camara
Diretora Administrativa e Financeira
Francisco Eudório Costa Souza
Controlador