

O IMPARCIAL

XVIV Nº 28344 SÃO LUIS-MA, SÁBADO E DOMINGO, 11 E 12 DE MAIO DE 2024 | CAPITAL E INTERIOR R\$ 3,00

@OImparcialMA

@imparcialma

@imparcial

28 28344 2842

Opinião Opinião Opinião Opinião



MÃE – a eterna jardineira do amor

RIVALDO NETO
Membro da AME e ADL

Além do parto

BRUNNA VIALSA
Procuradora Federal



Iracema Vale incentiva doação de leite materno em visita à Maternidade de alta complexidade

A presidente do Conselho Legislativo do Maranhão, Iracema Vale (PSB), realizou, nesta quinta-feira (9), a 1ª visita de Trabalho de Maternidade de alta complexidade do Maranhão. No encontro, ela conversou com profissionais que trabalham no setor de lactação materna e incentivou a doação de leite materno para outras mães, especialmente as grávidas gemêlas.

PARA ALÉM DO DIA DAS MÃES

Obras do PAC para melhorar a vida das mães chegam a 161 municípios do Maranhão

Investimentos em maternidades, centros de parto, creches, espaços de lazer, ônibus escolares, e escolas infantis de tempo integral chegam a 161 municípios do Maranhão. Uma das vertentes do Novo PAC do Governo Federal tem impacto direto no cotidiano de mães e de responsáveis pelo cuidado com crianças e adolescentes. O PAC Seleções garante um investimento de mais de R\$ 15,7 bilhões em 3,6 mil obras e equipamentos em todas as Unidades da Federação.



Mães atípicas: a invisibilidade do cuidado

O cuidado de crianças faz com que essas mães enfrentem dificuldades emocionais. Especialista explica como lidar. Uma a cada 10 crianças vive autismo. A estatística é do Instituto de Diagnóstico e Referencial Epidemiológico (IDRE), dos Estados Unidos. Gabriela Maria Rodrigues Dias, de 27 anos, auxiliar de costura, é mãe de uma dessas crianças. Aos cinco anos, seu filho Gabriel foi diagnosticado com autismo nível 1. "Excepcional, organizado, e desenvolveu um leque de habilidades do meu filho. Ele não fala e é um auto-social", compartilha Gabriela. Para a mãe, a descoberta do autismo trouxe ansiedade de medo e insegurança, mas também despertou nela uma força invisível para lidar e superar todas as dificuldades. "O sonho do meu filho é o filho dele se apaixonar", conta.

SOS
19. DOMINGO
DAS 10H ÀS 13H
FRENTE SOLIDÁRIA
DJ'S MA

O IMPARCIAL
EVENTO GRATUITO DESTINADO
À ASSOCIAÇÃO DE DOADORES

Frente Solidária de ajuda aos nossos irmãos gaúchos acontece dia 19 na praça do pescador

O jornal O Imparcial é parceiro da Mobilização Frente Solidária DJ's MA - SOS R\$ 100, que tem como objetivo de ajudar as vítimas das centenas de enchentes no Rio Grande do Sul. A Mobilização Frente Solidária DJ's MA - SOS R\$ 100 ocorrerá no dia 19, a partir das 10h, na Praça do Pescador, situada na Avenida Luitprand, na capital São Luís. O palco será montado e contará com apresentação dos principais DJs da ilha, grupos de dança e professores de zumba. O palco será montado e contará com apresentação dos principais DJs da ilha, grupos de dança e professores de zumba. Traga sua ajuda através irmãos gaúchos.



Dicas para quem vai presentear com eletrônicos

BASTIDORES



Os protagonistas do MA nas eleições de outubro

Brasil das eleições de dois em dois anos, são eles quem a política pública estadual tem em seu foco principal de atuação. O estado de São Paulo, através do Projeto de Lei de nº 1.200, apresenta de forma diferente, com outros atores, mas com o mesmo conteúdo principal de temas. No Maranhão em particular, as eleições seguem as regras básicas, mas a realidade adaptada ao modelo e parte da legislação eleitoral.

MÃE – a eterna jardineira do amor

AURELIANO NETO

· Membro da AML e AIL · aurineto@hotmail.com

Ela chegou assim. Como assim?! Arrastando os pés, com ar de cansada. Ainda não sei se da longa viagem que fez para vir até aqui. Entrou por aquela porta. Pude perceber a imensidão do tempo que se passou. Na sua fisiologia, marcada pelos inúmeros vincos e rugas do tempo, estava cinzelado o mais profundo sentimento de vida: o amor. Veio como César, mas vestida na simplicidade de uma rainha, por muitos ainda chamada de rainha do lar. Direi, simplesmente, evitando o lugar-comum: rainha do amor. E muito mais que isso, em que pese a expressão cotidiana que a reduz ao ato de servir, mas que se eleva e a faz reinar servindo a tantos súditos. É a única rainha, que faz do reinado um ato de total doação. Apenas serve com abnegação. O cansaço que lhe dilui as forças, não lhe retira o império da maternidade. Assim, atravessou o Rubicão como a ostentar a força guerreira de César, para viver a alegria do filho, homem ou mulher. Para ela não há diferença. Apenas dissemina o amor que devota, como missão profética: ser apenas mãe.

Pois é: chegou sorrindo o riso alegre da sua alegria e de todos nós. O cansaço do tempo e de toda uma vida se fortifica na imensa vontade de vencer distâncias e de estar ali rejuvenescida pela absoluta certeza de ser devotada à missão de amar. Por isso mesmo, devia estar ali. Ainda que enancada pelo tempo, que poetas do passado teimavam em simbolizar como a névoa que embranquece os cabelos arredios e denunciadores da sua eterna luta. Vem vaidosa pelo árduo desempenho dessa difícil caminhada, cujo itinerário atravessa jardins, desertos e tempestades. Ela é assim: única e universal.

Além do parto

IBRAIM DJALMA

Procurador Federal

O salário-maternidade deveria mudar de nome!

Isso mesmo. Sua cobertura previdenciária vai bem além da maternidade como costumamos conhecer.

Tradicionalmente, com o advento da Constituição Federal de 1988, entre as proteções dos direitos sociais elencadas no seu art.6º, a maternidade é uma das contempladas, trazendo ainda expressa previsão no capítulo da Previdência e da Assistência Social.

Entretanto, sua projeção vislumbrava somente a visão tradicional de maternidade ligada à mãe que gera seu amado rebento e precisa se recuperar do parto e conviver aqueles primeiros momentos com seu filho.

Hoje a coisa mudou!

Há uma certa peculiaridade. A sua finalidade protetiva tem acompanhado a evolução do conceito de família e passou a acobertar riscos que vão além da maternidade oriunda de parto biológico. Ou seja, o salário-maternidade deixou de ser uma substituição de renda apenas quando surgisse o evento parto.

É preciso uma certa sensibilidade para compreender isso!

Esse benefício previdenciário surgiu no Brasil em 1974 pela lei n.6.136 como cobertura previdenciária propriamente dita. Antes disso era custeado pelas empresas. A Constituição de 1988 fez questão de reforçá-la como proteção da seguridade social em diversos trechos. Nos direitos sociais, nos previdenciários e nos assistenciais. Mas como ela foi desenhada inicialmente?

Pela leitura das leis daquela época fica claro que sua cobertura previa como vulnerável a mãe em evento de parto dentro de um perfil de família tradicional da época. Pai, mãe e filho (a).

Eu a vi chegar. Durante todos esses anos, não havia percebido o quanto a amava. Fisicamente, ela já fora mais bela. Não puxava da perna. Andava majestosa. Não tinha o rosto estriado, consumido pela labuta de me ter filho. As palavras se lhe saíam com imperativos carinhos. Às vezes, bradava, com a voz rouca de preocupação. E todos – os 13 – sabem: os 13 filhos – acabavam as suas súplicas, com a relutância normal da intemperança da idade. Mas

percebi nitidamente o quanto continuava integralmente bela no seu papel de mãe, que ela, com todas as batalhas enfrentadas, jamais fraquejou.

Mãe nunca addica da sagrada missão de ser mãe.

Todas são assim: ao mesmo tempo, rainhas e plebeias. Mandam e pedem. Suplicam. Choram. Riem. Rezam. Abraçam o filho ou a filha que voltam de uma simples viagem, como se estivesse retornando do infinito, perdido na saudade do inalcançável. — Pois é, fazem-me lembrar a minha Jacirema, 47 anos caminhando juntos os mesmos caminhos, quando o Aureliano, o primogênito, ainda adolescente, hoje magistrado, saiu do aconchego de casa para o mundo, indo passar uns longos dias na Inglaterra. Não houve mais sossego. O contato era diário. Assim, todas são iguais. — Recebem o filho como se fosse o pródigo. E ainda que esteja saindo da penitenciária, por ter praticado um desses crimes denominados hediondos, tão propagados pelos meios de comunicação, lá está esse misto de dor, ternura e amor, bem à porta, sem demonstrar qualquer sentimento de vergonha, com incontido júbilo do acolhimento, a reverenciá-lo como se ele estivesse saindo do paraíso. Recebe-o de braços abertos, com lágrimas da ternura de tê-lo consigo naquele momento do reencontro.

Assim, o pai continuava trabalhando, enquanto a mãe ficava em casa se recuperando do parto e garantindo a nova formação familiar com a chegada do bebê. Fim. Nada mais. Era o conceito tradicional.

Só que aos poucos a sociedade foi naturalmente sendo redesenhada e os conceitos foram sendo modificados. Novas perspectivas sobre filiação e família exigiram do posicionamento jurídico protetivo outro perfil. Mais adequados à realidade.

E foram muitas as novidades. Para além do reconhecimento dos casais homoafetivos, novidades inclusivas inseriram no conceito de família também as monoparentais; a filiação adotiva foi equiparada aos biológicos e agora se fala também em filiação socioafetiva. E disso tudo, a mais inovadora foi a possibilidade do homem poder receber o salário-maternidade.

Por isso ousou dizer que o panorama protetivo mudou de sentido. Mas vamos por partes. Inicialmente pelas readequações normativas.

O primeiro avanço normativo foi a equiparação dos filhos adotados com os biológicos para todos os efeitos, já que antes eram relegados a uma espécie de segunda classe e isso refletia diretamente no salário-maternidade. Foi então que uma lei de 2012 reconheceu essa equiparação para fins de cobertura previdenciária e estendeu o salário-maternidade ao adotante. Também por 120 dias para adoção de crianças de até 12 anos incompleto.

Em 2013 essa lei foi atualizada e permitiu a extensão do benefício para homens adotantes.

Ou seja, foi nesse aspecto que se deram conta de que sua cobertura praticamente deixou de ser limitada para casos de partos e passou a compreender que o risco social a ser protegido tomou agora como destinatária toda a vulnerabilidade que permeia uma ini-

ciação familiar com uma criança que chega, independente do seu perfil – biológico ou adotado – e do sexo dos pais.

Ampliou-se assim a proteção para casais homoafetivos, filhos adotivos e o fato de se estender ao homem coloco do sexo masculino ou feminino como elemento de pouca relevância na seleção do direito. Deixou-se de existir o padrão de o pai continuar trabalhando e a mãe receber o benefício para se desapegar ao sexo do casal e se proteger o momento de iniciação familiar dando a um dos conviventes o direito ao benefício. O outro, naturalmente, deve trabalhar ou receber licença paternidade. O desapego ao critério biológico também ganhou novos contornos ao se reconhecer o direito ao salário-maternidade à mãe que teve seu filho gerado em barriga de aluguel, demonstrando mais uma vez que a proteção saltou do critério biológico para o social.

A verdade é que uma guinada de amparo social foi dada ao se deixar de proteger somente uma vulnerabilidade de um bebê que nasce e uma mãe convalescente com o parto para se compreender melhor que a verdadeira necessidade de proteção está no início de uma relação profunda familiar inaugural para todos e independente do sexo dos segurados, da condição de filho biológico ou adotivo. Por isso, a proteção não é mais da maternidade tradicionalmente conhecida. Ela tomou outro norte e agora ampliou a sensibilidade real do momento social reconhecendo que a substituição da renda dada pelo benefício é crucial para o desenvolvimento inaugural de uma família. A família em conceito mais amplo. Seu alcance vai muito além do parto!

Não há como explicar; é profundamente divino.

Modelo de mãe é sempre o mesmo. Deus estabeleceu parece que um modelo único para o universo, que se concretizou na figura de Maria: — “Alegra-te, cheia de graça, o Senhor está contigo; bendita és tu entre todas as mulheres. Não temas, Maria, porque encontraste graça diante de Deus.”

E Ela: — “Aqui está a escrava do Senhor; faça-se em mim segundo a tua palavra!” Assim, nasceu o sagrado compromisso de todas as mães. Na China, na Rússia, nos Estados Unidos, no Japão, na Arábia, aqui onde estamos. Mãe de rico. Mãe de pobre. Mãe de presidiário. De empresário. De operário. De padre ou de freira. Ou de pastor ou pastora. De sem terra ou com terra. São sempre as mesmas, lavradas no sentimento eterno de amar.

Por isso, eu vi as minhas mães – e tive tantas; Deus assim o quis – naquela figura a que me refiro no início, porque, através dela, já um tanto envelhecida pela luta, e ainda mais envelhecida pela saudade, vi todas as outras mães, conscientes da sua infinita e sagrada missão de ser mãe e de amar.

Tragédias não devem ser comparadas. São únicas na memória de uma nação. As imagens de cidades interior do Rio Grande do Sul, no entanto, nos fazem recordar de catástrofes que entraram para a história do mundo moderno, como a passagem do furacão Katrina pelos Estados Unidos e os tsunamis da Indonésia e do Japão, e até mesmo cenas de cidades bombardeadas, como ocorreu recentemente na Faixa de Gaza, na Ucrânia e na Síria.

Como as águas do Guaíba ainda não baixaram na Grande Porto Alegre, onde está concentrada a maior parte da população do estado, é impossível se ter a exata dimensão dos danos. E nem é momento de se fazer contas. Agora, a prioridade é salvar vidas, ajudar no resgate de pessoas ilhadas e de se fazer chegar comida e água potável à população.

É prematuro também se apontar culpados. O volume que caiu de água na região nunca havia sido medido pelo homem — modelos meteorológicos indicam que a probabilidade é de um caso a cada 10 mil anos.

A referência que existia, até então, era a enchente de 1941, que acabou superada com folga. Em Canoas, por exemplo, o sistema de proteção foi feito com base nos números de 83 anos atrás e mais de dois terços da cidade acabaram inundados.

Mas erros nitidamente ocorreram, principalmente por omissão. Em Porto Alegre, o professor Gean Paulo Michel, do Instituto de Pesquisas Hidráulicas (IPH), aponta que a falta de manutenção e a negligência dos entes públicos contribuíram para o colapso no sistema de contenção de água, independentemente dos valores gastos nos últimos anos.

Outro ponto que precisa entrar no radar de toda a sociedade são os alertas dados pela ciência para a mudança climática em andamento. É preciso deixar teorias conspiratórias de lado, como a de que o Haarp manipula o clima global. As autoridades devem, sim, implementar medidas para prever os extremos ambientais. Eles estão cada vez mais recorrentes.

A tragédia do Rio Grande do Sul nos serve como um lembrete cruel da fúria da natureza e da necessidade de estarmos preparados para o futuro. É fundamental investir em infraestrutura resiliente, aprimorar os sistemas de alerta precoce e implementar políticas públicas que levem a sério as mudanças climáticas. Acima de tudo, é preciso agir com urgência e responsabilidade para evitar que desastres dessa magnitude se repitam. O caminho para a reconstrução será longo e árduo, deve durar anos, mas a união e a solidariedade do povo gaúcho serão essenciais para superar essa fase difícil.

NOSSA VISÃO

Até quando vamos ignorar o alerta da natureza?

A tragédia do RS nos serve como um lembrete cruel da fúria da natureza e da necessidade de estarmos preparados para o futuro. É fundamental investir em infraestrutura resiliente, aprimorar os sistemas de alerta precoce e implementar políticas públicas que levem a sério as mudanças climáticas

Tragédias não devem ser comparadas. São únicas na memória de uma nação. As imagens de cidades interior do Rio Grande do Sul, no entanto, nos fazem recordar de catástrofes que entraram para a história do mundo moderno, como a passagem do furacão Katrina pelos Estados Unidos e os tsunamis da Indonésia e do Japão, e até mesmo cenas de cidades bombardeadas, como ocorreu recentemente na Faixa de Gaza, na Ucrânia e na Síria.

Como as águas do Guaíba ainda não baixaram na Grande Porto Alegre, onde está concentrada a maior parte da população do estado, é impossível se ter a exata dimensão dos danos. E nem é momento de se fazer contas. Agora, a prioridade é salvar vidas, ajudar no resgate de pessoas ilhadas e de se fazer chegar comida e água potável à população.

É prematuro também se apontar culpados. O volume que caiu de água na região nunca havia sido medido pelo homem — modelos meteorológicos indicam que a probabilidade é de um caso a cada 10 mil anos.

A referência que existia, até então, era a enchente de 1941, que acabou superada com folga. Em Canoas, por exemplo, o sistema de proteção foi feito com base nos números de 83 anos atrás e mais de dois terços da cidade acabaram inundados.

Mas erros nitidamente ocorreram, principalmente por omissão. Em Porto Alegre, o professor Gean Paulo Michel, do Instituto de Pesquisas Hidráulicas (IPH), aponta que a falta de manutenção e a negligência dos entes públicos contribuíram para o colapso no sistema de contenção de água, independentemente dos valores gastos nos últimos anos.

Outro ponto que precisa entrar no radar de toda a sociedade são os alertas dados pela ciência para a mudança climática em andamento. É preciso deixar teorias conspiratórias de lado, como a de que o Haarp manipula o clima global. As autoridades devem, sim, implementar medidas para prever os extremos ambientais. Eles estão cada vez mais recorrentes.

A tragédia do Rio Grande do Sul nos serve como um lembrete cruel da fúria da natureza e da necessidade de estarmos preparados para o futuro. É fundamental investir em infraestrutura resiliente, aprimorar os sistemas de alerta precoce e implementar políticas públicas que levem a sério as mudanças climáticas. Acima de tudo, é preciso agir com urgência e responsabilidade para evitar que desastres dessa magnitude se repitam. O caminho para a reconstrução será longo e árduo, deve durar anos, mas a união e a solidariedade do povo gaúcho serão essenciais para superar essa fase difícil.

O caminho para a reconstrução será longo e árduo, deve durar anos, mas a união e a solidariedade do povo gaúcho serão essenciais para superar essa fase difícil.

O IMPARCIAL

EMPRESA PACOTILHA SA

Rua Assis Chateaubriand, 01 - Renascença II
São Luís - Maranhão - CEP 65075-670

Pedro Freire
Diretor-Presidente
pedrofreire@oimparcial.com.br

Raimundo Borges
Diretor de Redação
borges@oimparcial.com.br

Patrícia Freire
Gerente Financeira
patriciafreire@oimparcial.com.br

Celio Sergio
Superintendente de Produção
celiosergio@oimparcial.com.br

FALE CONOSCO - GRUPO O IMPARCIAL

REDAÇÃO
(98) 99144-5641

COMERCIAL
(98) 99116-1624

ASSINATURAS
(98) 99144-5645

REDES SOCIAIS
Whatsapp: (98) 99144-5641
Twitter: @oimparcialonline
Instagram: @oimparcial
www.oimparcial.com.br

ASSINATURAS
(98) 99144-5646

JUSTIÇA

Prefeito de Rosário na mira do Ministério Público

Ministério Público do Maranhão requer condenação de prefeito e mais duas pessoas por improbidade. Manifestação foi assinada pela 1ª Promotoria de Justiça de Rosário

Devido à prática de rachadinha (desvio de salário), o Ministério Público do Maranhão ajuizou, em 9 de maio, Ação Civil por ato de improbidade contra o prefeito de Rosário, José Nilton Pinheiro Calvet Filho, além de Rosana Karla Machado Nunes (ex-servidora municipal) e Nayara Serra Nunes (servidora municipal). A manifestação foi assinada pela promotora de justiça Maria Cristina Lobato Murrillo, da 1ª Promotoria de Justiça de Rosário.

IRREGULARIDADES

O MPMA recebeu a informação que Nayara Serra Nunes teria sido admitida na Prefeitura de Rosário como assistente técnica somente com a finalidade de receber salário e repassar para sua prima Rosana Nunes, que teria um relacionamento afetivo com o prefeito Calvet Filho. Ao analisar o ato de nomeação, a Promotoria constatou, primeiramente, que a admissão da Nayara é irregular, vez que a mes-

ma não prestou concurso público, nem foi contratada, mas nomeada como assessora técnica, cargo que não é de livre nomeação e exoneração.

Nayara está lotada na Secretaria de Finanças, mas ao ser ouvida por meio eletrônico, informou que trabalha na Comunicação.

Por sua vez, Rosana admitiu que ingressou no quadro do Município de Rosário logo no início do mandato de Calvet Filho, após ter pedido à primeira dama, Francisca Estela Rocha Calvet, que lhe fosse dada uma oportunidade de emprego. Antes, Rosana não possuía experiência em serviço público. Assim como os outros demandados, Rosana não tinha qualquer função que justificasse livre nomeação ou contratação, pois era auxiliar administrativo, o que demonstra que não exercia chefia, direção ou assessoramento.

Rosana figurou na folha até março de 2022, enquanto Nayara ingressou em seguida, no mês de maio de 2022, com salário de R\$ 3 mil, mais que o

dobro da remuneração de Rosana.

TRANSFERÊNCIAS

Com base nessas informações, foi protocolada uma medida cautelar de quebra de sigilo bancário de Rosana e Nayara. Ao consultar as movimentações, foi atestado que logo após o recebimento de salário, Nayara Serra Nunes transfere a maior parte da quantia a sua prima Rosana Karla.

Do período da quebra de sigilo bancário, foram identificados um total de 21 proventos oriundos da Prefeitura Municipal de Rosário, entre o período de 30 de maio de 2022 e 31 de janeiro de 2024, somando R\$ 56.361,15. Nesse ínterim, foi constatado que os proventos de Nayara caem em sua conta-salário, depois vão para sua conta corrente e, em seguida, ela efetua saques de R\$ 2 mil fracionados ou transfere o valor de R\$ 2 mil para a conta de Rosana. Outro detalhe: os saques efetuados por Nayara coincidem com depósitos que Rosana recebeu em suas contas bancárias.

BASTIDORES

Raimundo Borges
bastidores@oimparcial.com.br



Os protagonistas do MA nas eleições de outubro

Brasil das eleições de dois em dois anos, são elas fazem a história política estadual tornar-se uma espécie de vibrante remake de novela televisiva ou filme de sucesso, reapresentado de forma diferente, com outros atores, mas preservando-se o conteúdo principal da trama. No Maranhão em particular, as eleições seguem as regras básicas, mas a essência é adaptada ou inovada a partir da legislação eleitoral. Quanto aos personagens do velho enredo político, eles vão trocando de lugar no protagonismo e se ambientando de acordo com as circunstâncias. Em 2024, por exemplo, o protagonista principal chama-se Carlos Brandão, filiado a um Partido Socialista, mas sem vocação esquerdista no currículo.

Desde de 2014, quem ocupou o papel principal na trama política maranhense foi Flávio Dino, filiado um partido comunista, que substituiu o ex-presidente José Sarney, já cansado de 50 anos de militância como ator intocável de um enredo que parecia não ter fim. A partir da eleição de 2022, com Lula vitorioso e Flávio Dino eleito senador, passou a ser cotado para o Ministério da Justiça, fazendo a história política do Maranhão ganhar desdobramentos. Dino deixou o mandato de senador para a suplente Ana Paula, assumiu a pasta da Justiça e acabou ministro do STF. Foi caso único na história: um político passar pela cúpula dos Três Poderes em um ano. Como governador eleito em 2022, Brandão, então, tomou à frente da política, já no papel de protagonista.

As eleições de outubro são municipais, mas têm tudo a ver com as de 2026, que podem até ser radicalmente diferentes, caso o Congresso Nacional aprove a PEC de uma só eleição na mesma data para todos os mandatos. Seja como for, Brandão tem uma parceria de total confiança com a presidente da Assembleia Legislativa, Iracema Vale. Os dois chefes de Poder são do mesmo PSB, que trabalham dia e noite para eleger com maior número de prefeitos em outubro. Até em Imperatriz, que acaba de contabilizar 202 mil eleitores e será o primeiro do Maranhão, fora de São Luís, com possibilidade de dois turnos.

Olhando-se para frente, o futuro indica que a partir das eleições municipais, a política do Maranhão pode ter capítulos imprevisíveis. O vice-governador Felipe Camarão, do mesmo PT do presidente Lula, já ocupa espaço como pré-candidato à sucessão de Brandão em 2026. Por isso está em campo na construção de um cenário eleitoral petista de maior capilaridade sobre o pouco que existe no Maranhão, com apenas um prefeito, um deputado federal e um estadual suplente. Portanto, nunca é exagero pensar-se na opção Iracema Vale, para Brandão, na disputa do governo em 2026. Ela teve uma eleição meteórica em 2022, quando sagrou-se campeã de votos no Estado e tornou-se a 1ª mulher a presidir a Alemanha.

Correndo por fora e em faixa própria, o prefeito de São Luís Eduardo Braide (PSD) tem dois desafios à frente: ser reeleito e, a partir desse ponto, tocar o projeto de se tornar candidato a governador em 2026. Este ano ele tem um concorrente forte, jovem e ousado, o deputado Duarte Júnior (PSB), que já o enfrentou no 2º turno em 2020. Tem o apoio de Carlos Brandão que, porém, depende muito do resultado da eleição em São Luís e nos 10 maiores municípios, para consolidar o seu papel de ator principal da política do Maranhão. O final do enredo está inserido na polarização radicalizada entre o Bolsonaroísmo e o Lulismo já nestas eleições vindouras de outubro.

Gol impedido

Tomaram que seja diferente, mas pelo andar da caruagem, a possível cassação do vereador Domingos Paz, conforme parecer de 25 vereadores da CCJ da Câmara de São Luís, pode ser uma bola fora. Faltam pouco mais de seis meses para terminar o mandato, a Câmara tem 90 dias para a comissão processante decidir o que fazer com o colega acusado. Basta um vereador pedir vista, para demorar mais tempo e o prazo exaurir-se no apagar das luzes do término do mandato ameaçado. São trâmites legais que às vezes acabam por favorecer a impunidade. Paz é acusado de abuso sexual contra uma menor, que ele nega.

JUSTIÇA

Judiciário promove Semana Nacional de Registro Civil

O Poder Judiciário do Maranhão, por meio da 2ª Vice-Presidência do Tribunal de Justiça do Maranhão (TJMA), em parceria com diversas instituições, realiza no período de 13 a 17/5, a Semana Nacional do Poder Judiciário – “Registre-se!”, com ações voltadas ao combate do sub-registro civil de nascimento e ao acesso a direitos e à documentação civil básica, em especial, à população considerada em estado de vulnerabilidade. Instituída pela Corregedoria Nacional de Justiça (CNJ) por meio do Provimento N. 140/2023, a “Semana Registre-se!” acontece em todo o país e objetiva promover direitos e garantias fundamentais e o pleno exercício da cidadania.

A abertura oficial acontece em solenidade nesta segunda-feira (13/5), às 9h, no auditório Madalena Serejo, no Fórum Desembargador Sarney Costa (Calhau), com a participação do presidente do TJMA, desembargador Froz Sobrinho, do 2º vice-presidente do TJMA, desembargador José Jorge Figueiredo, além de autoridades do Poder Judiciário e entidades parceiras. A solenidade será transmitida ao vivo pelo canal do TJMA no Youtube:

Nos dias 15/5 e 16/5, mutirões nos bairros da Cidade Olímpica e Liberdade irão oferecer serviços como emissão de registro tardio de nascimento; segundas vias de certidão de nascimento e casamento; Carteira Nacional de Identidade; Carteira de Trabalho Digital; Cadastro de Pessoa Física (CPF); inscrição no CadÚnico; emissão da carteira de idoso; orientação de BPC; Tarifa Social; atendimento jurídico referente aos benefícios

BPC/LOAS, auxílio-doença, Auxílio Brasil, salário maternidade, aposentadoria; reconhecimento de paternidade; divórcio; pensão alimentícia; reconhecimento consensual de união estável; regularização de guarda consensual, entre outros.

No Maranhão, além da população em geral, o mutirão será dirigido a comunidades indígenas e quilombolas e à população carcerária.

PROGRAMAÇÃO

No Maranhão, a abertura oficial da Semana Registre-se será realizada na próxima segunda-feira (13/5), às 9h, no auditório Madalena Serejo, no Fórum Desembargador Sarney Costa (Calhau).

Na terça-feira (14/5), o mutirão será direcionado à população carcerária, que contará com uma atividade de mutirão de registro civil no Complexo São Luís (UPSL 1), com a parti-

cipação da Unidade de Monitoramento e Fiscalização do Sistema Carcerário (UMF/TJMA).

No dia 15/5, às 15h, será promovida a capacitação on-line “A importância do Registro Civil de Nascimento e Acesso à Documentação Básica”, organizada pela Arpen/MA.

De 13 a 16/5, em Santa Luzia do Paruá, serão atendidas as populações indígenas Ka’apor dos municípios de Monção, Araganã, Maranhãozinho e Grajaú.

No período de 6 a 10/5, ação preparatória no Município de Arame garante a emissão de documentação civil à população indígena local.

Na quarta-feira (15/5), das 8h às 16h, o mutirão será voltado à população em geral. A ação acontecerá no bairro Cidade Olímpica – Quadra da UEB Cidade Olímpica (Azulão), em São Luís.



INFRAESTRUTURA

Obras PAC Seleções para melhorar a vida das mães

Investimentos em maternidades, centros de parto, creches, espaços de lazer, ônibus escolares, e escolas infantis de tempo integral chegam a 161 municípios do estado

Uma das vertentes do Novo PAC do Governo Federal tem impacto direto no cotidiano de mães e de responsáveis pelo cuidado com crianças e adolescentes. O PAC Seleções garante um investimento de mais de R\$ 15,7 bilhões em 3,6 mil obras e equipamentos em todas as Unidades da Federação. São empreendimentos diretamente conectados com a qualidade de vida proporcionada por serviços de saúde, educação, esporte e lazer.

O estado do Maranhão é a terceira Unidade da Federação com mais municípios contemplados. São 161 cidades atendidas. Estão previstas duas maternidades, um centro de parto normal, 75 creches, 54 escolas em tempo integral, 95 ônibus escolares e 23 espaços esportivos comunitários. Um total de 250 obras e equipamentos.

Levando em conta o país como um todo, esse recorte do PAC Seleções soma 36 maternidades, 30 centros de parto normal, 1,1 mil creches e esco-



MARANHÃO É A 3ª UNIDADE DA FEDERAÇÃO COM MAIS MUNICÍPIOS CONTEMPLADOS

las de educação infantil, 685 escolas de tempo integral, 240 espaços comunitários com parquinho e 1.500 ônibus escolares. Investimentos que se conectam com as famílias do pré-na-

tal ao fim do ensino fundamental e ajudam a aprimorar a capacidade de prestação de serviços em 2,4 mil municípios.

Saiba como ficou a distribuição de ações por estado

O Nordeste é a região com maior número de ações previstas. São 1.905 obras e/ou equipamentos, entre 16 maternidades, 15 centros de parto normal, 564 creches, 352 escolas de tempo integral, 127 espaços de lazer com parquinho e 831 ônibus escolares. Lá, são 1.196 municípios contemplados. Na sequência aparecem as regiões Sudeste (649 empreendimentos em 460 municípios), Norte (470 em 287), Sul (349 em 288) e Centro-Oeste (296 em 212).

(133), Pará (119), Piauí (117), São Paulo (111), Goiás (102) e Rio Grande do Norte (101).

EMPREENDIMENTOS

A Bahia também lidera entre os estados com maior número de empreendimentos previstos: 433. Na sequência aparecem Minas Gerais (310), Pernambuco (278), Ceará (269), Maranhão (250), Pará (205), Piauí (175), Rio Grande do Sul (159), São Paulo (151), Goiás (132) e Rio Grande do Norte (146).

CRITÉRIOS

A seleção priorizou, entre outros critérios, locais com altos índices de mortalidade materna e de vulnerabilidade socioeconômica, além do déficit educacional. Atualmente, 57 mães morrem a cada 100 mil nascimentos no Brasil. No Norte, a média chega a 82. No Nordeste, 67. A meta nacional é reduzir para 30 mortes a cada 100 mil nascimentos até 2030.

CAMINHO DA ESCOLA

Todos os 1.500 municípios que pediram ganharão novos ônibus escolares. Com isso, o programa Caminho da Escola passará a atender 135 mil estudantes em todo o país, em especial na zona rural. Até então, a cobertura era de 45 mil alunos.

PARCERIA

O PAC Seleções foi integralmente construído em parceria com estados e municípios. Cada Unidade Federativa e cada cidade indicou ao Governo Federal as áreas prioritárias para investi-

mento. De forma mais abrangente, o PAC Seleções destinará R\$ 65,4 bilhões e 6.778 obras e empreendimentos, que também contemplam cultura, segurança hídrica, saneamento básico e preservação de patrimônio histórico.

NOVO PAC

Em sua totalidade, o Novo PAC prevê investimentos de R\$ 1,7 trilhão, entre recursos governamentais e privados, com R\$ 1,4 trilhão previstos até 2026 e R\$ 300 bilhões no período posterior. O programa divide os aportes em eixos, como transporte eficiente e sustentável, infraestrutura social inclusiva, cidades sustentáveis, inclusão digital, transição e segurança energética, indústria de defesa, educação, ciência e tecnologia, saúde e segurança hídrica.



CONSCIENTIZAÇÃO

Iracema Vale incentiva doação de leite materno em visita à Maternidade de alta complexidade

A presidente da Assembleia Legislativa do Maranhão, deputada Iracema Vale (PSB), visitou, nesta quinta-feira (9), o Banco de Leite da Maternidade de Alta Complexidade do Maranhão. Na ocasião, a parlamentar, que é autora da lei que instituiu a 'Semana de Conscientização e Incentivo à Amamentação no Estado', destacou a importância da doação de leite humano para salvar bebês, especialmente os prematuros extremos.

"Estamos no mês de maio, mês das mães, e acabamos de aprovar uma lei na Assembleia que incentiva a amamentação. E o trabalho da Maternidade de Alta Complexidade do Maranhão é primoroso, salva a vida de muitos bebês. Doar leite humano é um ato de amor e de responsabilidade, e todas as mulheres que puderam fazer esse gesto vão contribuir para salvar muitas vidas", disse Iracema Vale, que na visita à unidade de saúde esteve acompanhada do deputado Antônio Pereira (PSB).

Durante a visita à maternidade, os parlamentares puderam conhecer mais sobre o funcionamento do banco de leite, o espaço onde funciona atualmente; conversar com profissionais de saúde e doadoras. Iracema Vale e Antônio Pereira também visitaram as obras do novo banco de leite que está em construção em um local próximo ao estacionamento do hospital.

"As vésperas do dia das mães, a presidente Iracema Vale veio fazer uma visita ao banco de leite desta maternidade, que é referência no nosso estado. Nossa intenção é incentivar a doação de leite materno e, assim, amenizar a situação dos nossos prematuros. Quero parabenizar a deputada Iracema por ter aprovado uma lei sobre o tema e que hoje incentiva a doação com esta visita", disse Antônio Pereira.

Iracema Vale e Antônio Pereira conversaram com profissionais do hospital e conheceram um pouco mais sobre a maternidade

Doações

De acordo com dados da Maternidade de Alta Complexidade do Maranhão, o local disponibiliza 98 leitos para bebês prematuros, alguns em situações extremas, o maior número de leitos ofertados no estado. Para alimentar essas crianças, são necessários, em média, oito litros de leite diariamente. No entanto, a média de arrecadação atual está bem baixa, em torno de três litros por dia.

Com base nestes números, o diretor da unidade de saúde, Cleimilson Alves da Silva, ressalta a importância do incentivo às doações. "É muito importante contar com o apoio da Assembleia Legislativa nesta divulgação, fazendo um chamamento das mães para esta campanha. Por conta da quantidade de leitos ofertados na maternidade, nossa demanda é muito alta e o quantitativo que coletamos é insuficiente para atender à demanda", destacou.

A coordenadora do Banco de Leite, Irenildes Costa, ressalta que o local recebe doações internas, de mães que têm bebês internados e de doadoras externas, sendo estas últimas responsáveis pela maior parte do leite coletado na unidade. Atualmente, segundo ela, estão cadastradas no banco cerca de 30 mulheres doadoras externas, mas a meta é aumentar este quantitativo.

Uma destas doadoras é Júlia Pereira, que é operadora de forno da Alumar. Mãe do pequeno Isaac, de apenas um mês, ela é voluntária do banco de leite. "Deus me abençoou com uma produção de leite, algo que eu queria muito para o meu filho. É tanto leite, que quero que outros bebês tenham acesso também, então venho doar, porque é triste ver o filho precisar de leite e não ter. Eu me coloco na situação de outras mães", disse Júlia, que, além de fazer sua doação no próprio banco de leite, também extrai o líquido em casa, armazena e leva à maternidade.

As mulheres que desejarem doar leite materno podem se dirigir à Maternidade de Alta Complexidade do Maranhão ou solicitar que as equipes da unidade de saúde recolham em domicílio. Antes de recolher o alimento, os profissionais de saúde auxiliam as mães, prestando informações sobre como proceder desde a coleta, passando pelo armazenamento, até a entrega. O contato com o banco de leite pode ser feito por meio do número 99213-6886, que também recebe mensagens de texto.



ESTADOS E MUNICÍPIOS

Além da Bahia, dez estados têm mais de 100 municípios contemplados no PAC Seleções: Minas Gerais, com 239 equipamentos ou ônibus escolares, Maranhão (161), Ceará (154), Pernambuco (152), Rio Grande do Sul

SÃO LUÍS

Influencer é morto com 35 facadas e 2 tiros

O jovem Gustavo Henrique Barroso Fonseca, de 22 anos, foi morto na Vila Valian, no Conjunto São Raimundo, zona rural de São Luís

Um crime brutal ceifou a vida do jovem Gustavo Henrique Barroso Fonseca, de 22 anos. Ele foi morto nessa quinta-feira (9), com cerca de 35 facadas e dois tiros, na Vila Valian, no Conjunto São Raimundo, zona rural de São Luís. Conhecido como Gustta Sllz, o jovem era dançarino e criador de conteúdo para a web. Ele tinha mais de 18 mil seguidores no Instagram. A polícia fez rondas no local do crime, mas ninguém foi preso.

Segundo investigações preliminares, Gustta Sllz era morador do bairro Bom Jesus e foi visitar a namorada na Vila Valian. O delegado Armando Pacheco, da Superintendência de Homicídios e Proteção à Pessoa (SHPP), revelou que a polícia trabalha com a hipótese de que membros de uma organização criminosa mataram o jovem por ser morador de um bairro controlado por um grupo rival. A família de Gustavo Barroso relatou que a vítima não tinha envolvimento com o crime ou uso de drogas.



GUSTAVO PODE TER SIDO MORTO POR FACÇÃO CRIMINOSA QUE DOMINA A VILA VALIAN

ALAGAMENTOS E ENCHENTES

Alerta para prevenção de acidentes com energia

As fortes chuvas estão causando consequências em vários municípios maranhenses. De acordo com informações da Defesa Civil do Maranhão, 15 municípios já decretaram situação de emergência, 692 famílias estão desabrigadas e 1.716 desalojadas.

Alguns locais estão registrando alagamentos, enchentes e deslizamentos de terra. Nesse cenário de grande incidência de ventanias, muita chuva e descargas atmosféricas (raios e trovões), a Equatorial Maranhão alerta que é preciso ter atenção redobrada com a energia elétrica e ter sempre muito cuidado. "Acidentes com eletricidade no período chuvoso, muitas vezes, são fatais, pois chuva e energia elétrica formam uma combinação perigosa e os cuidados devem ser redobrados nesta época, seja em casa ou na rua", alertou Gabriel Vieira, Executivo de Segurança do Trabalho da Equatorial Maranhão. O especialista informa ainda algumas medidas de segurança para evitar acidentes com choques elétricos, curtos-circuitos e quebra de postes.

- Observe se há goteiras perto de instalações elétricas, pois água conduz energia;
- Desconecte da tomada equipamentos eletroeletrônicos sensíveis quando perceber que a chuva se transformou em uma tempestade com raios. Se perceber que as paredes de casa estão úmidas, evite o contato com elas e não ligue equipamentos elétricos em tomadas, pois a umidade pode gerar danos às instalações elétricas, causando defeitos nos equipamentos;
- Durante as chuvas, não faça manutenção em telhados e cercas elétricas

por causa do risco de ser atingido por descargas atmosféricas (raios). Também não se deve fazer manutenção em equipamentos elétricos ligados à tomada devido ao risco de choque elétrico;

- Ao primeiro sinal de alagamento, os eletrodomésticos devem ficar fora da tomada e se o nível da água subir muito, desligue a chave geral (disjuntor);
- Se estiver na rua, não fique em áreas como campos de futebol, piscina, lagos, praias, árvores, mastros, locais elevados ou embaixo de postes e fiação elétrica. O recomendado é procurar um abrigo;
- Se algum cabo cair ao solo, não se aproxime e nem toque em pessoas ou objetos que estejam em contato com a rede elétrica. Isole a área e ligue imediatamente para a Central de Atendimento da Equatorial, no número 116, e para o Corpo de Bombeiros, no 193;
- Em casos de alagamento, siga todas as orientações da Defesa Civil e Corpo de Bombeiros. Só volte ao local quando o nível da água baixar e quando for orientado pelos órgãos competentes.

Vale ressaltar que nessas situações, os órgãos competentes realizam avaliação técnica em áreas alagadas, e quando necessário acionam a Distribuidora para desligar a energia com o propósito de evitar acidentes envolvendo a rede elétrica. E assim que esse nível de água baixar, a Distribuidora realiza a religação com segurança para todos.

A Equatorial orienta que, em situações de acidentes envolvendo a rede de energia elétrica, a população jamais deve tocar em vítimas de choque elétrico e deve ligar imediatamente

para a Central 116, Samu, no 192, e Corpo de Bombeiros, no 193.



GOLPES NO WHATSAPP

Não aperte este botão se não quiser perder dinheiro da sua conta bancária

O WhatsApp tornou-se uma ferramenta essencial em nossas vidas, conectando amigos, familiares e colegas de trabalho com a rapidez de uma mensagem instantânea. No entanto, esse aplicativo amplamente utilizado também se tornou um terreno fértil para golpistas astutos.

O mais recente alerta envolve um simples botão que pode parecer inofensivo, mas tem o poder de esvaziar sua conta bancária em segundos.



Descubra por que você deve pensar duas vezes antes de clicar e como proteger seu dinheiro desses ataques cibernéticos sorrateiros. Não perca estas informações cruciais se quiser manter seu dinheiro seguro!

Os golpes mais comuns no WhatsApp geralmente envolvem cibercriminosos que solicitam códigos de segurança, se passando por empresas conhecidas. Ao fornecer o código, o usuário acaba concedendo acesso ao seu perfil do WhatsApp em outro dispositivo, permitindo que o criminoso assuma sua identidade e engane seus contatos.

No entanto, uma nova forma de golpe tem emergido, sendo ainda mais sofisticada e perigosa. Os criminosos, fingindo representar bancos ou instituições às quais você está associado, iniciam contato através do aplicativo para relatar um suposto problema técnico.

O Golpe da Videochamada e Compartilhamento de Tela

O passo a passo do golpe começa com uma videochamada, onde os hackers, após uma conversa convincente, pedem para que você compartilhe sua tela. A premissa é que você possa ajudá-los a resolver um erro técnico que apenas pode ser corrigido com sua assistência. Uma vez que você inicia o compartilhamento de tela, eles têm visão completa do seu display.

Os criminosos então instruem você a acessar seu banco online para verificar supostas discrepâncias ou problemas. Ao entrar na área de "privacidade e segurança" e seguir para "senhas" ou tokens, os hackers conseguem capturar suas informações de login e senha. Com esses dados, eles têm tudo o que precisam para esvaziar sua conta bancária.

Medidas de Proteção Contra Hackers no WhatsApp

- Para se proteger, é vital lembrar que bancos e empresas legítimas nunca solicitarão informações pessoais ou acesso ao seu dispositivo via WhatsApp, especialmente por meio de videochamada.
- É essencial ignorar e bloquear chamadas de números desconhecidos diretamente nas configurações de segurança e privacidade do WhatsApp.
- Sempre verifique as comunicações através de canais oficiais como e-mail ou telefone diretamente ligado à instituição em questão.

São Luís, sábado e domingo, 11 e 12 de maio

MOBILIZAÇÃO FRENTE SOLIDÁRIA DJS MA - SOS RS

Movimento solidário da Grande Ilha

O jornal O Imparcial é parceiro do Mobilização Frente Solidária DJS MA - SOS RS, que tem como objetivo de ajudar as vítimas das catástrofes naturais do Rio Grande do Sul

O Imparcial é parceiro e apoia esse projeto, e pedimos a todos os nossos leitores que participem. Com objetivo de ajudar as vítimas das catástrofes naturais do Rio Grande do Sul, dezenas de DJs irão realizar um evento para arrecadar donativos para ajudar os irmãos gaúchos que sofrem devido às fortes chuvas que devastaram a capital Porto Alegre e dezenas de municípios do estado.

A Mobilização Frente Solidária DJS MA - SOS RS ocorrerá no dia 19, a partir das 9h, na Praça do Pescador, situada na Avenida Litorânea, na capital São Luís.

O que doar

Todo mundo pode participar, pois o evento é gratuito. Leve a sua doação, em especial: água, alimentos não perecíveis, roupas, fraudas geriátricas e descartáveis, produtos de higiene pessoal, limpeza, ração e remédios para uso veterinário. Doações no Pix também poderão ser realizadas.



A Cruz Vermelha do Maranhão está

conosco em busca do mesmo objetivo e também estará no local com uma equipe de voluntários para coletar, re-alarizar triagens e encaminha-los ao Rio Grande do Sul. A sua ajuda é indispensável e juntos vamos fazer a diferença em um ato de empatia e solidariedade.



Um palco será montado e contará com apresentação dos principais DJs da Ilha, grupos de dança e professores de zumba. Traga a família, amigos, traga todo mundo e nos ajude a ajudar nossos irmãos gaúchos.

PRESENTE

Dicas para quem vai presentear com eletrônicos

O Dia das Mães está se aproximando! No Brasil, essa data é comemorada no segundo domingo de maio, e é comum a busca por diversos tipos de presentes, que variam entre flores, chocolates e outros presentes mais tradicionais. No entanto, em tempos de avanços tecnológicos, os produtos eletrônicos se tornaram uma opção cada vez mais interessante e atraente para presentear.

No mundo moderno, a tecnologia se tornou uma parte essencial da rotina das mulheres, especialmente das mães que buscam conciliar múltiplas tarefas. Pensando nisso, a Equatorial Maranhão trouxe uma lista de presentes tecnológicos que prometem surpreender e encantar as mães neste Dia das Mães:

• **Smartphone de Última Geração:** O smartphone é o parceiro ideal para mães que adoram capturar momentos especiais e estar conectadas. Com uma câmera de alta resolução e recursos inovadores, o aparelho permite que ela organize sua rotina através de aplicativos que ajudam no planejamento de tarefas, gerenciamento de finanças, entre outros.

• **Smartwatch ou Relógio Digital:** Este acessório oferece vários recursos, desde atender ligações até monitorar a saúde. As mães que gostam praticar exercícios físicos com certeza vão adorar.

• **Tablets e Leitores Digitais (E-reader):** O tablet é uma opção completa de recursos criativos e se adapta a diferentes atividades, como consumir vídeos pela internet e estudar. Já para as mães que são leitoras e gostam de ler, os livros digitais têm foco no con-

sumo de conteúdos escritos, e permite que os leitores comprem, baixem e leiam uma ampla variedade de livros em formato digital. Com eles, as mães vão poder ajustar o tamanho da fonte, fazer anotações e marcar páginas, como se fossem livros físicos.

• **Umidificador de Ambiente Portátil:** Para as mães que trabalham em casa e preferem um ambiente mais fresco e natural, o umidificador portátil é perfeito. O aparelho ameniza os efeitos causados pelo ar-condicionado, trazendo mais conforto, bem-estar e saúde.

• **Smart TV:** As tvs com esta tecnologia proporciona uma experiência de entretenimento mais completa, permitindo que a mãe assista seus programas favoritos em alta definição e com acesso a plataformas de streaming.

• **Escova Secadora:** As mães que preferem facilitar a rotina nos cuidados pessoais vão amar a praticidade da escova secadora, que permite secar e modelar o cabelo ao mesmo tempo.

Com essa variedade de produtos eletrônicos úteis e populares, algumas mães preferem ganhar utensílios domésticos que podem contribuir para facilitar a rotina de quem concilia a maternidade com as tarefas de casa e o trabalho. As modernas air fryers, por exemplo, estão no topo da lista de desejos de muita gente, pois facilitam o preparo de alimentos de forma saudável. No entanto, é importante estar atento à sua eficiência energética e à segurança. Afinal, aparelhos em desuso ou mal dimensionados podem causar desperdício de energia e até mesmo provocar aciden-

tes elétricos.

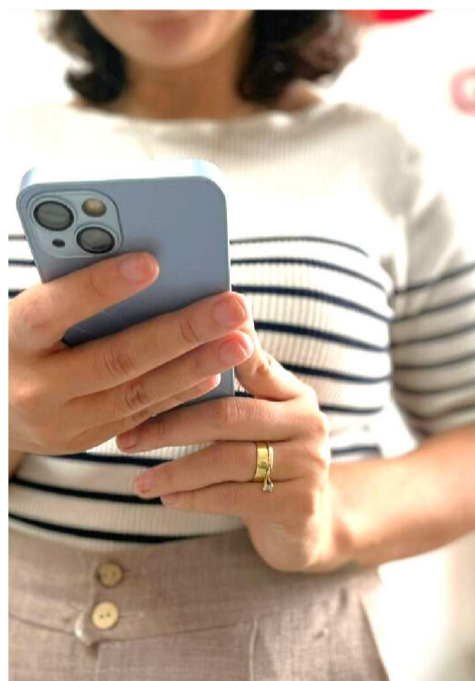

Por isso, na hora de escolher os produtos eletrônicos mais econômicos e seguros para presentear, pesquise pelo selo Procel de eficiência energética, que indica que o produto foi testado e aprovado quanto a sua eficiência; prefira produtos com tecnologia LED, que proporcionam maior eficiência energética; verifique as especificações técnicas, para saber se ele é indicado para as necessidades da mãe; instale corretamente, para evitar sobrecargas na rede elétrica. Por último, descarte os produtos corretamente e evite danos ao meio ambiente. Procure um ponto de coleta do E+ Reciclagem da Equatorial Maranhão, descarte corretamente e ainda receba desconto na conta de energia.

DIA DAS MÃES

Três sobremesas rápidas para surpreender a mamãe

Para adoçar a data especial, sem perder tempo na cozinha, separamos três receitas rápidas de sobremesas para o Dia das Mães; confira:

Tiramisù

Rápida e saborosa, a receita de Tiramisù promete agradar diferentes paladares.



Ingredientes

- 60g de bolacha
- 60 ml de café
- 190g de mascarpone
- 1g de chocolate em pó polvilhado

Modo de preparo

- Em um pote de 200 ml coloque as bolachas molhadas no café.
- Em seguida, coloque uma camada de mascarpone e outra de bolacha.
- Coloque mais uma camada de mascarpone e finalize polvilhando o chocolate em pó.

Cocada de forno cremosa com calda de maracujá

A cocada de forno cremosa com calda de maracujá é uma comida argentina.

Ingredientes

- 4g ovos
- 290g açúcar refinado
- 200g coco ralado fresco já drenado
- 225g leite de coco gelado
- 1g raspas de limão taiti

Modo de preparo

- Em um bowl junte os ovos, açúcar e as raspas de limão e mexa muito bem com um fouet.
- Em outro bowl adicione o coco previamente bem espremido em peneira juntamente com o leite de coco bem gelado. Misture bem.
- Misture todos os ingredientes, disponha em uma assadeira média e leve imediatamente ao forno a 175° graus por 25 minutos ou até que esteja levemente dourada.

- Ingredientes calda de maracujá
- 200g Polpa do maracujá
- 150g Açúcar refinado

Modo de preparo da calda de maracujá

- Leve ao fogo baixo mexendo eventualmente até reduzir e formar uma calda levemente espessa.
- Transfira para outro recipiente e aguarde esfriar.

Dica: Servir com sorvete.

Muffin de banana e mel

O muffin de banana e mel pode ser harmonizado com um cafezinho.

Ingredientes

- 1 banana
- 1 ovo
- 2 colheres (sobremesa) manteiga
- 1 colher (sopa) de Mel Baldoni
- 1 xícara de mix de castanhas e aveia
- 1 colher de chá fermento em pó
- Cacau em pó e canela a gosto

Modo de preparo

- Bata os ovos, a farinha, a banana e o mel até obter uma massa homogênea.
- Em seguida, misture o restante dos ingredientes e bata gentilmente.
- Leve ao forno (180 graus) em forminhas de silicone para muffin por 30 minutos.
- Verifique a massa após 15 minutos ou até que esteja levemente dourado.

Mães atípicas: a invisibilidade do cuidado

As mães atípicas enfrentam desafios únicos ao cuidar de filhos com deficiência, lidando com cansaço, estresse e obstáculos sociais que nem todos compreendem, numa luta que é tanto sobre o desenvolvimento dos seus filhos quanto por direitos e oportunidades sociais

Uma a cada 36 crianças têm autismo. A estatística é do órgão de saúde Centers for Disease Control and Prevention (CDC), dos Estados Unidos. Gardênia Maria Rodrigues Dias, de 27 anos, auxiliar de cozinha, é mãe de uma dessas crianças. Aos cinco anos, seu filho Gabriel foi diagnosticado com autismo nível 3. "Eu observava, angustiada, o desenvolvimento lento e abaixo do esperado do meu filho. Ele não falava e era anti-social", compartilha Gardênia. Para a mãe, a descoberta do autismo trouxe sentimentos de medo e impotência, mas também despertou nela uma força inabalável para lutar e superar todas as dificuldades. "O sorriso do meu filho e o olhar dele me impulsionaram", confessa.

No mês das mães, pouco se fala da mãe atípica. Essas mulheres enfrentam desafios únicos ao cuidar de filhos com deficiência, lidando com cansaço, estresse e obstáculos sociais que nem todos compreendem, numa luta que é tanto sobre o desenvolvimento dos seus filhos quanto por direitos e oportunidades sociais. Com tantos obstáculos a serem transpostos diariamente, não é raro que essas mães se sintam discriminadas ou excluídas da sociedade - e sofram com questões emocionais.

Entender e enfrentar os desafios que acompanham a maternidade de crianças autistas é uma jornada complexa, que vai além do diagnóstico. O professor do curso de Psicologia do Centro Universitário Estácio São Luís, Erickson Carvalho, cita a pressão social sobre essas mães.

"Primeiro, elas têm que lidar com a singularidade do autismo, as especificidades da criança, a aceitação do diagnóstico. No meio de todo esse processo, que não é fácil, elas precisam ainda lidar com a própria autocrítica. Muitas dessas mães se perguntam se estão fazendo as coisas certas,



se erram em alguma coisa. Todo esse desgaste emocional pode levar a crises psicológicas", destaca o profissional.

O acúmulo de funções e o pouco tempo para si próprias podem fazer com que essas mães entrem em colapso - um fenômeno conhecido como "burnout materno". Para lidar com esses desafios, Carvalho ressalta a importância de estratégias psicológicas e de autocuidado. "Praticar técnicas de relaxamento, ter um momento só para si, para se cuidar e realizar alguma atividade que gosta, fazer terapia, que também é necessário", explica o profissional.

No final das contas, a importância do bem-estar materno é fundamental para garantir que essas mães tenham o apoio necessário para enfrentar os desafios únicos que acompanham a criação de uma criança autista. Em última análise, o cuidado com a mãe também é essencial. "Eu digo que a terapia nunca é somente para a criança, também é para essa mãe", enfatiza Carvalho.

AVISO DE LICITAÇÃO. PREGÃO ELETRÔNICO Nº 6/2024. A Prefeitura Municipal de Presidente Médici - MA, torna público para o conhecimento dos interessados, que fará realizar, sob a égide da Lei n.º 14.133/2021 e suas alterações posteriores, da Lei Complementar n.º 123/2006 e de outras normas aplicáveis ao objeto deste certame, licitação na modalidade Pregão Eletrônico, do tipo Menor Preço Por Item, objetivando Registro de preços para eventual e futura aquisição de equipamentos e material permanente para a administração pública municipal de Presidente Médici/MA. A sessão será realizada através do Portal Licitat Presidente Médici, pelo endereço eletrônico www.licitatpresidentemedici.com.br, com data de abertura agendada para 23 de Maio de 2024 às 09:00. O edital e seus anexos encontram-se disponíveis no Portal da Transparência do Município pelo endereço www.presidentemedici.ma.gov.br, ou ainda pelo endereço Portal Licitat Presidente Médici, www.licitatpresidentemedici.com.br e ainda no Portal Nacional de Contratações Públicas (PNCP), Presidente Médici - MA, 9 de Maio de 2024. **Edvane Rubem Teodoro.**

ESTADO DO MARANHÃO
PREFEITURA MUNICIPAL DE JATOBÁ
CNPJ nº 01.616.678/0001-66
GABINETE DO PREFEITO

AVISO DE LICITAÇÃO
PREGÃO ELETRÔNICO Nº 005/2024

A Prefeitura Municipal de Jatobá-MA, torna público para o conhecimento dos interessados, que fará realizar, sob a égide da Lei n.º 14.133/2021 e suas alterações posteriores, da Lei Complementar n.º 123/2006 e de outras normas aplicáveis ao objeto deste certame, licitação na modalidade Pregão Eletrônico, do tipo Menor Preço Por Item, objetivando REGISTRO DE PREÇOS PARA FUTURA E EVENTUAL CONTRATAÇÃO DE EMPRESA ESPECIALIZADA NA CONFECÇÃO DE MATERIAL GRÁFICO PARA ATENDER AS NECESSIDADES DO MUNICÍPIO DE JATOBÁ. A sessão será realizada através do Portal Portal de Compras Públicas, pelo endereço eletrônico <https://www.portaldecompraspublicas.com.br/>, com data de abertura agendada para 8 de Maio de 2024 às 09:00. O edital e seus anexos encontram-se disponíveis no Portal da Transparência do Município pelo endereço <http://www.jatoba.ma.gov.br>, ou ainda pelo endereço Portal Portal de Compras Públicas, <https://www.portaldecompraspublicas.com.br/> e ainda no Portal Nacional de Contratações Públicas (PNCP), Jatobá-MA, 08 de Maio de 2024. **Manoel Alves da Silva, Secretário.**

ESTADO DO MARANHÃO
PREFEITURA MUNICIPAL DE DAVINÓPOLIS
CNPJ nº 01.616.678/0001-66
GABINETE DO PREFEITO

AVISO DE LICITAÇÃO

PREGÃO ELETRÔNICO Nº 007/2024. A Prefeitura Municipal de Davinópolis - MA, torna público para o conhecimento dos interessados, que fará realizar, sob a égide da Lei n.º 14.133/2021 e suas alterações posteriores, da Lei Complementar n.º 123/2006 e de outras normas aplicáveis ao objeto deste certame, licitação na modalidade Pregão Eletrônico, do tipo Maior Desconto Global, objetivando REGISTRO DE PREÇOS PARA EVENTUAL E FUTURA CONTRATAÇÃO DE EMPRESA ESPECIALIZADA PARA EXECUÇÃO DE SERVIÇOS DE REFORMA PREDIAL NOS LOGRADOUROS PÚBLICOS DO MUNICÍPIO DE DAVINÓPOLIS - MA. A sessão será realizada através do Portal Licitatnet, pelo endereço eletrônico www.licitatnet.com.br, com data de abertura agendada para 28 de maio de 2024 às 08:00. O edital e seus anexos encontram-se disponíveis no Portal da Transparência do Município pelo endereço www.davinopolis.ma.gov.br, ou ainda pelo endereço Portal Licitatnet, www.licitatnet.com.br e ainda no Portal Nacional de Contratações Públicas (PNCP), Davinópolis - MA, 10 de maio de 2024. **Gessivaldo Oliveira Cavalcante** - Secretário Municipal de Administração e Planejamento.

ESTADO DO MARANHÃO
PREFEITURA MUNICIPAL DE LAGO PEDRA
CNPJ nº 01.616.678/0001-66
GABINETE DO PREFEITO

AVISO DE LICITAÇÃO
PREGÃO ELETRÔNICO Nº 020/2024-SRP

O Município de Lago da Pedra (MA), por meio da Secretaria Municipal de Administração e Serviços Públicos, avisa aos interessados que fará realizar Licitação na seguinte modalidade e condições: Modalidade: Pregão Eletrônico. Modo de disputa: Aberto. Tipo de licitação: MENOR PREÇO POR LOTE, que será regida pela Lei nº 14.133/21 e Decreto Municipal nº 113/2024. Objeto: REGISTRO DE PREÇOS PARA FUTURA E EVENTUAL CONTRATAÇÃO DE EMPRESA ESPECIALIZADA EM PRESTAÇÃO DE SERVIÇOS DE MANUTENÇÃO PREVENTIVA E CORRETIVA, COM FORNECIMENTO DE PEÇAS (S), PARA EQUIPAMENTOS DE REFRIGERAÇÃO, INCLUINDO RECARGA DE GÁS E INSTALAÇÃO DE APARELHOS NOVOS (AR CONDICIONADO E BEBEDOURO), DE INTERESSE DESTA ADMINISTRAÇÃO PÚBLICA. Data e horário do início da disputa: 29 de maio de 2024, às 09h00 (nove horas). Site para realização do Pregão: www.licitatnet.com.br. Poderão participar deste Pregão os interessados que militem no ramo pertinente ao objeto desta licitação e as empresas definidas como Microempresas (ME), Empresas de Pequeno Porte (EPP) e equiparadas, especializadas no ramo, que comprovem possuir os requisitos mínimos de qualificação exigidos no edital, para a execução de seus objetivos. Meios de disponibilização do edital: no site do LICITANET (www.licitatnet.com.br), PORTAL DA TRANSPARÊNCIA (<https://lagopedra.ma.gov.br/acessoainformacao.php>), PNCP: <https://www.gov.br/pncp/pt-br>. Maiores informações poderão ser obtidas nos dias de expediente das 08:00 às 12:00 horas, no Setor de Licitação do Município de Lago da Pedra-MA, ou ainda através do e-mail: licitacao@lagopedra.ma.gov.br. Lago da Pedra-MA, 10 de maio de 2024. **MARIA RAIMUNDA LOPES MOTA**, Secretária Municipal de Administração e Serviços Públicos.

GOVERNO DO ESTADO DO MARANHÃO SECRETARIA DE ESTADO DO MEIO AMBIENTE E RECURSOS NATURAIS				Data da última coleta 06/05/2024
Balneabilidade das Praias da Região Metropolitana de São Luís				
PONTOS	COORDENADAS	LOCALIZAÇÃO	REFERÊNCIA	CONDIÇÃO
P01	02°30'01.08"S 44°19'11.30"O	Praia Ponta d'Área São Luís	Ao lado do Espigão Ponta D'Área	IMPRÓPRIO
P02	02°29'51.40"S 44°18'44.30"O		Em frente à rampa de acesso à praia, lado direito do Praia Mar hotel.	IMPRÓPRIO
P03	02°29'39.50"S 44°18'28.10"O		Em frente ao Centro de Atendimento ao Banhista na Praça do Sol	PRÓPRIO
P04	02°29'11.00"S 44°18'07.20"O	Praia Ponta do Farol São Luís	Em frente ao Farol e Forte de São Marcos	IMPRÓPRIO
P05	02°29'12.10"S 44°17'32.30"O	Praia de São Marcos São Luís	Em frente Praça do Pescador, próximo a Barraca do Chef	IMPRÓPRIO
P06	02°29'12.50"S 44°17'05.60"O		Em frente ao Posto Guarda Viduas - Bombeiros	IMPRÓPRIO
P07	02°29'11.40"S 44°16'32.20"O		Em frente ao prédio verde com o Heliporto	PRÓPRIO
P08	02°28'59.90"S 44°16'01.90"O	Praia do Calhau São Luís	Em frente à Banca de Jornal da Praça de alimentação da Litorânea	IMPRÓPRIO
P09	02°28'52.70"S 44°15'40.30"O		Em frente à Estação Elevatória de Esgoto 2.2 (E.E.E.2.2) da CAEMA e Círculo Militar	PRÓPRIO
P10	02°28'53.70"S 44°15'12.60"O		Em frente à descida da Rua Altamira, proximidades da Pousada Vela Mar	PRÓPRIO
P11	02°28'53.40"S 44°14'19.60"O	Praia do Meio São José de Ribamar	Em frente à descida da Avenida Copacabana e Pousada Suíça	PRÓPRIO
P12	02°28'46.20"S 44°14'19.00"O		Em frente à descida da rua São Geraldo	IMPRÓPRIO
P13	02°28'29.00"S 44°13'33.60"O		À direita da Elevatória Iemanjá II	IMPRÓPRIO
P14	02°28'30.00"S 44°13'14.90"O	Praia do Olho de Água São Luís	Em frente à casa com pirâmides no teto, antes da faleia	IMPRÓPRIO
P15	02°28'13.40"S 44°12'41.80"O		Próximo ao Kachus Bar e Restaurante	PRÓPRIO
P16	02°28'05.20"S 44°12'22.70"O		Próximo ao Bar e Restaurante Capitão 2	PRÓPRIO
P17	02°27'50.80"S 44°11'55.00"O	Praia do Araçagy São José de Ribamar	Em frente à rampa principal de acesso à praia	PRÓPRIO
P18	02°27'47.90"S 44°11'29.00"O		Em frente ao Bar da Atalaia	PRÓPRIO
P19	02°27'33.50"S 44°10'32.20"O	Praia do Araçagy Paço do Lumiar	Em frente ao Bar e Restaurante Rainha	IMPRÓPRIO
P20	02°27'33.50"S 44°10'32.20"O	Praia Olho de Porco Paço do Lumiar	Em frente ao Las Vegas Bar e Restaurante	IMPRÓPRIO
P21	02°27'22.70"S 44°10'22.20"O	Praia Olho de Porco Raposa	Última Barraca antes da faz do igarapé do Mangue seco/ Olho de Porco	PRÓPRIO
P22	02°27'00.40"S 44°09'47.20"O	Praia do Mangue Seco Raposa	Em frente à Biblioteca do Caranguejo próximo as Barracas da Val e do Sr. Pedro	PRÓPRIO

Resolução CONAMA nº 274/200 de 29 de novembro de 2000
Art. 2º As águas doces, salobras e salinas destinadas à balneabilidade (recreação de contato primário) terão sua condição avaliada nas categorias própria e imprópria.

Atenção: A ocorrência de chuvas influencia negativamente na qualidade das águas das praias, considerando que ocorre maior carregamento de matéria orgânica oriunda da lavagem das vias públicas para os rios e, consequentemente, para os mares. Portanto, na ocorrência de chuvas, recomenda-se evitar a recreação nas 24h que as sucederem.

O monitoramento foi realizado no período de 08/04/2024 a 06/05/2024, integrando a série de acompanhamento semanal das condições de balneabilidade das praias da Ilha do Maranhão.

SECRETARIA DE ESTADO DO MEIO AMBIENTE E RECURSOS NATURAIS - SEMA
Av. do Holandeses, nº 04, Quadra 06, Ed. Manhattan, Calhau,
São Luís - MA CEP 65.071-38
Endereço Eletrônico: ouvidoria@sema.ma.gov.br

PREFEITURA MUNICIPAL DE ROSÁRIO-MA

AVISO DE LICITAÇÃO - PREGÃO ELETRÔNICO Nº 03/2024-PMR-MA

PROCESSO ADMINISTRATIVO Nº 62/2024 - PMR-MA. A Prefeitura Municipal de Rosário -MA, através de seu Pregoeiro e Equipe de Apoio, torna público para conhecimento dos interessados que realizará licitação na modalidade Pregão Eletrônico nº 03/2024 - PMR-MA, do tipo Menor Preço Global, objetivando a Contratação de empresa especializada para execução de Serviços de manutenção preventiva e corretiva do sistema de iluminação pública no município de ROSÁRIO/MA, com o fornecimento de todos os materiais, equipamentos e mão de obra, em sessão pública eletrônica a partir das 09:00 horas (horário de Brasília-DF) do dia 24/05/2024 que será conduzido pelo seu Pregoeiro, através do Portal de Compras da Prefeitura de Rosário, disponível em www.portaldecompraspublicas.com.br, com nos termos da Lei Federal nº 14.133/21, Lei Complementar nº 123/2006, Lei Complementar nº 147/2014, Decreto Federal nº 8.538/15 e alterações. O edital e seus anexos estão à disposição dos interessados no Portal de Compras da Prefeitura de Rosário, em www.portaldecompraspublicas.com.br, e site da Prefeitura Municipal de Rosário/MA <https://www.rosario.ma.gov.br/>, Rosário - MA, 07 de maio de 2024. **Moises Nascimento Castro Filho - Pregoeiro - Rosário/MA**

SÃO JOSÉ DE RIBAMAR/MA
EDITAL DE PÚBLICO LEILÃO DE VENDA DE IMÓVEIS
ALIANÇA FIDUCIÁRIA - LEI Nº 9.514/97 E ALTERAÇÕES
Associação de Poupança e Empréstimo - POUPEX

Marcelo Valland, leiloeiro oficial inscrito na JUCIS nº 139, devidamente autorizado pela proprietária Associação de Poupança e Empréstimo - POUPEX, CNPJ/MF nº 00.655.522/0001-21, situada à Av. Duque de Caxias, s/nº, SNAU, Brasília/DF, CEP: 70.630-902, tendo havido inadimplência de obrigações contratuais, garantidas pela Alienação fiduciária do imóvel relacionado e consolidada a propriedade em favor da credora fiduciária, pelo cumprimento do art. 26 da Lei 9.514/97 e demais artigos da mesma lei, faz saber que colocará à venda em **LEILÃO PÚBLICO**, na modalidade eletrônica, o bem imóvel caracterizado abaixo:

IMÓVEL: LOTE DE TERRENO PRÓPRIO Nº 18, da Quadra nº 30, Avenida Telmo Mendes, do Loteamento Recanto do Turú, situado em Santana - Turú, São José do Ribamar-MA, com área total de 384,00m², com as demais características devidamente descritas na matrícula n.º 56.888, do Livro 2-RG, do Cartório do 1º Ofício de Registro de Imóveis da São José de Ribamar/MA, dispensando-se a sua inteira descrição nos termos do art. 2º da Lei 7433/85, regulamentada pelo Decreto nº 93.240/86.

DEVEDOR(ES) FIDUCIANTE(S): JEAN LUCAS RODRIGUES, brasileiro, solteiro, engenheiro, portador da CNH nº 06223254008 DETRAN/MA, CPF nº 606.680.663-77, residente e domiciliado em São Luís-MA, o qual fica desde já intimado(a) por meio deste edital das datas, horários e local de realização dos leilões para, no caso de interesse, exercer(em) o direito de preferência na aquisição do imóvel, pelo valor da dívida e seus acréscimos, na forma estabelecida no parágrafo 2º-B do artigo 27, da Lei 9.514/97 e alterações posteriores, devendo apresentar manifestação formal de interesse no exercício da preferência.

LEILÕES: 1º LEILÃO com início dia 20/05/2024 às 10h00, lance mínimo de R\$ 315.000,00 (trezentos e quinze mil reais) e encerramento em 21/05/2024; caso não haja lance válido, fica desde já designado o 2º LEILÃO para o dia 22/05/2024 às 10h00, lance mínimo de R\$ 255.431,93 (duzentos e cinquenta e cinco mil, quatrocentos e trinta e um reais e noventa e três centavos) e encerramento dia 22/05/2024.

MODALIDADE ELETRÔNICA: Os interessados em participar do leilão deverão cadastrar-se no site www.hastapublica.com.br com antecedência mínima de 24 horas antes do início do leilão e encaminhar, para o e-mail pascoal@hastapublica.com.br, os documentos de identificação e comprovante de endereço, inclusive do representante legal quando se tratar de pessoa jurídica. O envio de lances se dará exclusivamente através do site, respeitado o lance mínimo e o incremento estabelecido, em igualdade de condições.

CONDIÇÕES DO LEILÃO: O arrematante pagará no ato (a vista) o valor do arremate e a comissão do leiloeiro correspondente a 5% sobre o valor de arremate, inclusive o devedor fiduciante, no caso do exercício do direito de preferência, na forma da Lei. A venda será efetuada em caráter "ad corpus" no estado em que se encontra. Correrá por conta do arrematante as despesas e as providências de transferência de propriedade e registro em Cartório, assim como de quaisquer débitos inclusive junto a Prefeitura, Corpo de Bombeiros, Condomínio, entre outras relacionadas à aquisição do imóvel. Imóvel ocupado, desocupação a cargo do arrematante nos termos do art. 30 da lei 9.514/97.

OBSERVAÇÃO: Qualquer que seja o resultado dos leilões ficará extinta a dívida decorrente da operação de alienação fiduciária com o anterior adquirente fiduciante, observando o disposto no art. 27 e parágrafos da Lei 9.514/97.

DEMAIS INFORMAÇÕES: Leiloeiro atenderá aos interessados pelo contatos: (16) 99777-2025 (WhatsApp) / pascoal@hastapublica.com.br; Imobil Serviços em Tecnologia Ltda contatos: (61) 3105-4450/4455 / faleconosco@imobil.com.br, ou Associação de Poupança e Empréstimo - POUPEX, contatos: (61) 3314-7604/7962/7563 / gecor.dicam@poupep.com.br. São José de Ribamar/MA, 24 de abril de 2024.

MARCELO VALLAND

**FIQUE A PAR DE TUDO,
LEIA O IMPARCIAL.**

O melhor e mais diversificado conteúdo de notícias do Estado



ASSINATURA: (98) 99144-5645
COMERCIAL: (98) 99116-1624
oimparcial.com.br

DIA DAS MÃES

Cinco filmes para assistir com a sua mãe

Para inspirar quem ainda tem a mãe por perto e acalentar os corações daqueles que já a perderam, preparamos uma lista com obras em que a protagonista é ela

Dia das Mães costuma ser aquela data em que os filhos não permitem que suas progenitoras toquem nas panelas. O reflexo disso são restaurantes lotados e uma função que consome boa parte do domingo. Mas, no final da tarde, sempre sobra tempo para um bom filminho em família.

Para inspirar quem ainda tem a sorte de ter a mãe por perto e acalentar os corações daqueles que já a perderam ou estão fisicamente muito longe das suas, preparamos uma lista com obras em que a protagonista é ela. Dependendo de qual você escolher, melhor preparar o lencinho.

Um Lugar no Coração (1984)

Durante a Grande Depressão nos EUA, este clássico cinematográfico narra as lutas de Edna Spalding, uma viúva que enfrenta dificuldades para sustentar seus filhos e manter sua fazenda de algodão. Sally Field ganhou o Oscar de Melhor Atriz por sua interpretação marcante, retratando uma mãe preocupada em educar bem seus filhos.

O Óleo de Lorenzo (1992)

“O Óleo de Lorenzo” é um filme comovente sobre um menino com uma doença rara e fatal, a adrenoleucodistrofia (ALD). Seus pais lutam desesperadamente para encontrar uma cura, descobrindo um tratamento experimental com óleo de colza. Susan Sarandon brilha como a mãe de Lorenzo, mostrando sua força diante da adversidade.

Philomena (2013)

Philomena, estrelado por Judi Dench e Steve Coogan, é uma história triste com alívios cômicos. O jornalista de Coogan e a protagonista têm diálogos divertidos enquanto ela busca seu filho perdido há décadas. O filme recebeu várias indicações para prêmios, incluindo quatro para o Oscar, mas algumas representações das freiras podem causar desconforto.

Três Anúncios para um Crime (2017)

Frances McDormand ganhou merecidamente o Oscar de Melhor Atriz por seu papel como Mildred Hayes em “Três Anúncios para um Crime”. O filme retrata uma mãe indignada com o estupro e

assassinato de sua filha, e a lentidão da polícia em resolver o caso. Mildred decide chamar a atenção com outdoors, mas isso a torna a vilã aos olhos da comunidade, especialmente porque o delegado (interpretado por Woody Harrelson) está doente.

A Mãe (2023)



Jennifer Lopez brilha como uma mãe não convencional em “A Mãe” da Netflix, interpretando uma assassina aposentada que parte para a ação quando descobre que sua filha biológica está em perigo. O filme oferece uma mistura de emoção e ação, sendo uma ótima escolha para mães e filhos

GRAFFITI

Artistas da 4ª edição do projeto Arte em Cores realizam pinturas individuais

O talento de 25 artistas maranhenses, selecionados para a primeira etapa da 4ª edição do projeto Arte em Cores, já está sendo expressado em murais pintados em diversas cidades do estado. A iniciativa tem patrocínio do Instituto Cultural Vale, por meio da Lei de Incentivo à Cultura – Lei Rouanet. O Arte em Cores busca celebrar a diversidade e a criatividade por meio da arte urbana, com ênfase no graffiti. Nesta edição, o projeto acontece nos municípios de Açailândia, Alto Alegre do Pindaré, Arari, Bom Jesus das Selvas, Bacabeira, Buriticupu, Igarapé do Meio, Pindaré-Mirim, Santa Inês e São Pedro da Água Branca.



Os artistas do Arte em Cores passaram por um amplo processo de seleção e agora chegou o momento de testemunhar esses talentos em ação, conforme eles realizam suas pinturas que prometem encantar e inspirar o público. Após cumprirem os requisitos e serem selecionados, eles se debriçam às gran-

des ‘telas’ ao ar livre, a exemplo do jovem Gabriel Rocha, da cidade de Bacabeira, município localizado na região metropolitana da Grande São Luís.

“Eu estou amando a oportunidade de produzir o meu primeiro mural, e espero não ser o último, porque eu estou me dedicando para desenvolver e entregar o melhor da minha habilidade nesse tipo de pintura. Sempre tive essa vontade de realizar um mural, mas faltava uma motivação, e o projeto Arte em Cores resgatou em mim essa vontade de experimentar a arte dessa forma”, detalhou.

A partir de técnicas e temáticas diversificadas, os artistas exploram suas paixões e ideias através de cores vibrantes, traços marcantes e imagens que chamam a atenção de quem transita pelos espaços públicos. Entre retratos, paisagens e outras propostas, cada obra será como um portal, convidando a todos a se encontrarem nesse universo de criatividade e imaginação.

As oportunidades geradas pelo projeto Arte em Cores ao jovem bacabeirense, Gabriel, se expande a outras pessoas e municípios, como é o caso da Evelyn da Silva Costa. Ela que é natural de São Pedro da Água Branca, cidade localizada no extremo Oeste maranhense, conta com euforia sobre a tão esperada pintura. “Estou passando por um momento muito especial na minha vida, principalmente porque é a primeira vez que saio para pintar na rua, algo que foge um pouco da minha rotina. Espero ter outras oportunidades como esta”, vibrou a artista.

O Arte em Cores não somente celebra a produção artística local, mas também busca promover a arte como uma ferramenta para o desenvolvimento pessoal e comunitário. Ao conectar artistas de diversas localidades e públicos variados, o projeto reitera o papel vital que a arte desempenha na construção de uma comunidade inclusiva.

Além dos painéis individuais, o projeto também incentiva a criação em equipe e realizará uma segunda fase de seleção entre os participantes para a criação de dois painéis coletivos: um em Bacabeira, no Maranhão, e outro em Canaã dos Carajás, no Pará. O painel coletivo de Bacabeira será realizado por 5 artistas do Maranhão; o painel coletivo de Canaã dos Carajás será realizado por 5 artistas do Pará.

A produção dos painéis coletivos acontecerá ao longo de 4 dias corridos, com acompanhamento presencial de mentores e premiações adicionais para os artistas selecionados. Ao final do projeto, fotografias de todas as obras produzidas nessa 4ª edição serão expostas na Galeria Virtual do Arte em Cores – www.artemcores.art.br

MÃES QUE SE ENCONTRAM

Gerações de uma mesma história!

O ensinamento passado de mãe para filha nos inspiraram a escrever mais de 33 anos de história. Com a garra, força, confiança e proteção de gerações filiadas ao Sindsep, parabenizamos e desejamos um mundo mais acolhedor, consciente e justo para as futuras mães trabalhadoras.

Feliz dia das Mães

SINDSEP
SINDICATO DOS SERVIDORES PÚBLICOS
FEDERAIS NO ESTADO DO MARANHÃO

www.sindsep.org.br | Sindsep.MA | @SindsepMaranhao

ASSINATURA: (99) 99144-5645
COMERCIAL: (99) 99116-1624
oimparcial.com.br

O IMPARCIAL
O melhor e mais diversificado conteúdo de notícias do Estado

**FIQUE A PAR DE TUDO,
LEIA O IMPARCIAL.**



Mães da Operadora Maxx foram presenteadas e homenageadas

Café da manhã na Maxx: colaboradoras celebram a emoção de ser mãe

A manhã desta sexta-feira (10) foi de pura emoção na sede da operadora Maxx. A empresa de Telefonia, Streaming e Internet, alinhada com a tendência de iniciativas de inclusão e bem-estar, promoveu um café da manhã para homenagear as colaboradoras mães, proporcionando um momento de acolhimento e reflexão.

O destaque foi a roda de conversa, uma ação de reflexão, na qual cada mãe compartilhou relatos emocionantes sobre suas experiências sobre maternidade, os desafios de gerar uma vida e acima de tudo, a felicidade por vivenciarem um amor incondicional. A iniciativa da Maxx faz parte de uma estratégia mais ampla de valorização das pessoas, engajamento e bem-estar, o que é fundamental para criar um ambiente de trabalho mais humanizado, saudável, seguro e produtivo.



Victor Akilla entre Carla Rayane e Fabricia Braga do MKT da Maxx.



Juciele Alves e Rayana Sousa



Gisley Viegas, Rosana Serra e Helena Barros



Dorys Sodré, Tácia e Júlia



As Mães da Operadora Maxx foram recebidas com um delicioso café da manhã



Luiz Gustavo foi conhecer os bastidores da complexa operação de distribuição de energia elétrica após ter escolhido a Equatorial Maranhão como tema de sua festa de aniversário

Equatorial Maranhão inspira menino de 8 anos que ama eletricidade

Luiz Gustavo Viana Campos nasceu com uma cardiopatia e implantou um marcapasso no coração ainda bebê, para corrigir essa questão. Por conta disso, vive com algumas limitações como, por exemplo, não ter contato com campos magnéticos, fazer grandes esforços físicos, entre outras questões monitoradas de perto pelos pais Stefane e Luiz Eduardo Campos. Mas, mesmo com essa condição, ele ama eletricidade e as redes elétricas, faz desse tema suas brincadeiras diárias, respeitando as regras de segurança e sabe que, com eletricidade de verdade, não se chega perto nem brincando. Luiz Gustavo completou oito anos agora e a família queria estar junta nessa data. Então os pais e a irmã vieram com ele de Timon para festejar o aniversário do garoto na casa da avó. A temática do bolo e de toda a festa não poderia ser outra: A "Equatorial Energia do Gustavo", com direito a bolo, doces e muitos EPIs, fios e postes na decoração, além do aniversariante vestindo uma farda de mini eletricista. Detalhe: Na viagem de carro de Timon a São Luís o menino foi esbanjando conhecimento, mostrando aos pais o que era uma rede de alta tensão ao passar pelo Campo de Perizes. Mais que uma visita a Equatorial Maranhão, essa foi uma experiência marcante e inesquecível para esse garotinho que tem sonhos grandes para o futuro, além de energia de sobra para seguir projetando seus inventos e se divertindo com isso, sempre é claro, mantendo a devida distância da eletricidade de verdade.



O projeto reflete o compromisso contínuo da APAE de São Luís e de seus parceiros com a promoção da inclusão social e educacional de pessoas com deficiência intelectual e múltipla

APAE São Luís conclui capacitação em Saúde

A APAE de São Luís celebra a conclusão da formação de 33 profissionais das áreas de Saúde e Educação em Análise do Comportamento Aplicada (ABA). Esta capacitação é resultado do projeto "Inclusão Social da Pessoa com Deficiência através da Terapia ABA", desenvolvido em parceria com a SEMCAS, CMDCA e Prefeitura de São Luís. A cerimônia de certificação aconteceu na sexta-feira (26 de abril), às 14h, na sede da APAE de São Luís, e será marcada pela aula final intitulada "Análise do Comportamento Aplicada a Processos de Inclusão Social e Escolar".

AMOR INCONDICIONAL

ESSAS NOBRES E AMADAS MÃES



DONA EDENIR BARROS

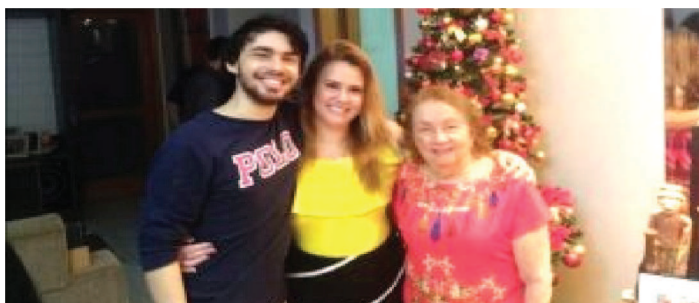

GRACINHA CARVALHO



GABRIELA VALADÃO



MILENA NOBRE



PATRICIA CIRLANE

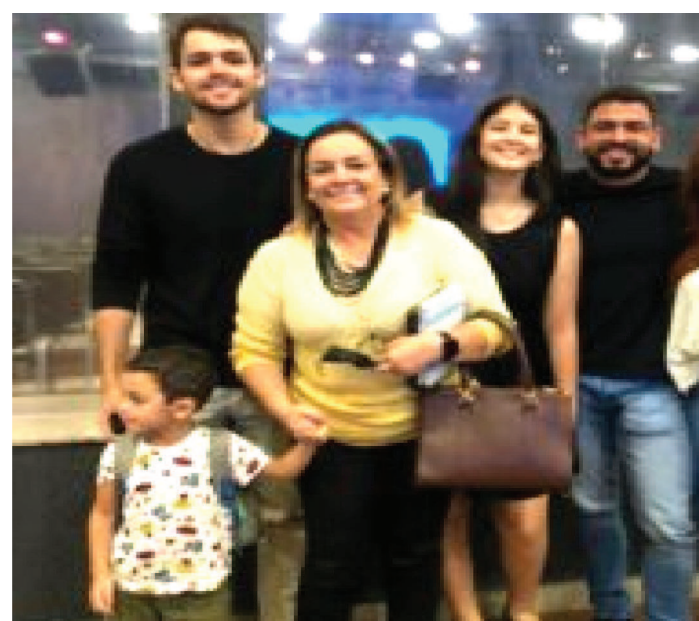

VAL CERES



LEONICE AZEVEDO

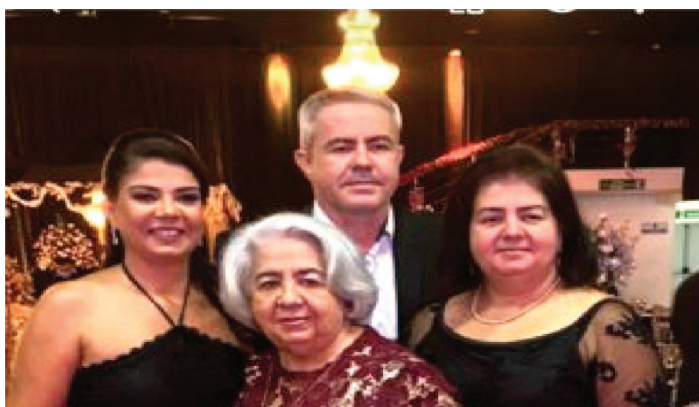

DONA MIRTES RAMOS



DONA JOSENITA SILVA CARVALHO

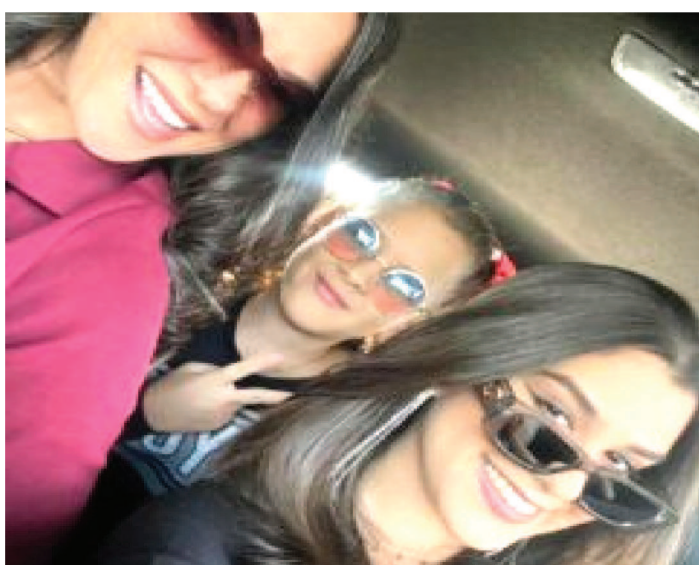

ELISÂNGELA SALOMON



KEITH ALMEIDA



TANIA BAHURY

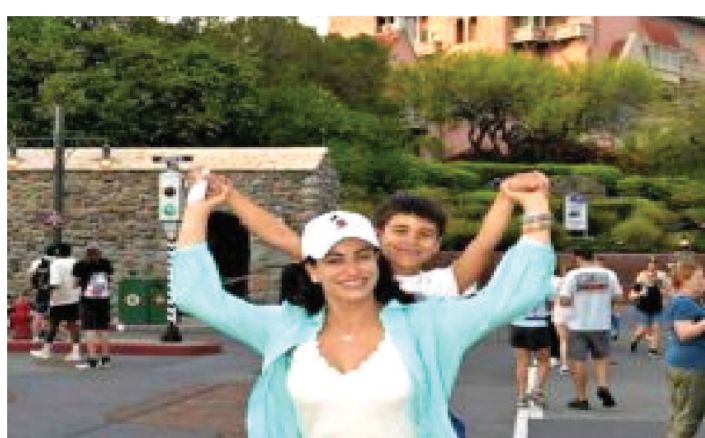

JOYCE RIOS



FABÍOLA PEREIRA



FÁTIMA CARVALHO

ENCHENTES NO SUL

Antenas de emergência da Telebrás para o RS

parelhos da empresa estatal são a única forma de comunicação em Eldorado do Sul e Arroio do Meio. No total, são 83 antenas portáteis da empresa estatal no estado.

O ministro das Comunicações, Juscelino Filho, anunciou na quinta-feira (9), em Porto Alegre (RS), que foram enviadas mais 50 antenas emergenciais para atender a Defesa Civil e prefeituras no Rio Grande do Sul, com o objetivo de viabilizar a retomada de serviços públicos para a população. Além disso, mais equipamentos podem ser enviados, conforme a demanda das autoridades locais. No total, são 83 antenas portáteis da empresa estatal no estado.

“O Ministério das Comunicações está coordenando uma grande força-tarefa, que envolve todos os atores

do setor, para restabelecer a comunicação, pois ela ajuda a salvar vidas. A Telebrás está fazendo a sua parte. Já enviou dezenas de antenas que estão servindo conectividade via satélite para hospitais de campanha, Corpo de Bombeiros e Defesa Civil. E vamos mandar

mais quantas antenas forem necessárias”, disse Juscelino.

Os aparelhos já estavam sendo utilizados para apoio às equipes de resgate, centros de Comando de Crise, hospitais de campanha e abrigos com internet de banda larga nas regiões atingidas pelas enchentes no Rio Grande do Sul, e agora serão aplicadas para mais usos.

Nas cidades de Eldorado do Sul e Arroio do Meio, quatro antenas da Telebrás, empresa vinculada ao Ministério das Comunicações, são as únicas formas de comunicação existentes para as ações humanitárias.

Três delas estão em Eldorado do Sul, distribuídas entre a secretaria municipal de Saúde, Corpo de Bombeiros e no hospital de campanha do Exército Brasileiro.

ACIDENTE COM PORSCHE

Empresário pagará pensão à família da vítima do acidente



EMPRESÁRIO FERNANDO SASTRE FOI INDICIADO POR HOMICÍDIO DOLOSO, LESÃO CORPORAL E FUGA DO LOCAL DE ACIDENTE

ALINE GOUVEIA
CORREIO BRAZILIENSE

A Justiça de São Paulo determinou que Fernando Sastre de Andrade, 24 anos, deve pagar dois salários mínimos (R\$ 2.824) por mês à família do motorista de aplicativo Orinaldo da Silva Viana, 52 anos, que morreu em acidente causado pelo empresário em 31 de março. A decisão foi proferida na última quinta-feira (9).

Fernando se entregou na 5ª Seccional, no Tatuapé, Zona Leste de São Paulo, na tarde de segunda-feira (6).

Ele teve prisão preventiva decretada pelo Tribunal de Justiça de São Paulo. A 5ª Turma do Superior Tribunal de Justiça (STJ) negou o pedido de liberdade do empresário e ele continua preso. No entanto, os ministros do STJ acataram a solicitação da defesa para que o empresário seja transferido para a Penitenciária de Tremembé (SP). A unidade prisional é conhecida por receber pessoas envolvidas em crimes de repercussão nacional, como o ex-jogador Robinho (preso por estupro).

Fernando foi indiciado por homicídio doloso, lesão corporal e fuga do lo-

cal de acidente. O laudo da Polícia Técnico-Científica sobre o caso mostrou que o Porsche conduzido por Fernando circulava a 156,4 km/h antes de causar o acidente. A tragédia ocorreu na Avenida Salim Farah Maluf, na zona leste de São Paulo. A via em questão tem o limite de velocidade estipulado em 50 km/h. Além da morte do motorista de aplicativo, o acidente deixou o estudante Marcus Vinícius Machado Rocha gravemente ferido. Ele estava no banco da frente do Porsche. Marcus fraturou quatro costelas e teve o baço retirado.

DESASTRE CLIMÁTICO

Enchentes no RS: itens devem ser priorizados para doação; entenda

HENRIQUE FREGONASSE E MARINA DANTAS
CORREIO BRAZILIENSE

Uma onda de solidariedade se formou no Brasil em prol das vítimas das enchentes ocorridas no Rio Grande do Sul. Doações de todas as formas estão sendo feitas em uma rede de contribuições que vai desde alimentos, até ração para os animais de estimação. Porém, alguns itens ainda estão em falta na ajuda humanitária.

De acordo com a coordenadora da campanha solidária Liga do Bem, Patrícia Seixas, o volume de roupas recebido é muito grande. “Fica o pedido para as pessoas diminuírem a quantidade de roupa doada, é o que toma mais tempo da gente e todos os grupos de voluntariado tem muitas unidades”, aponta a líder.

Peças de roupa íntimas novas, roupas de cama e produtos de higiene são alguns dos itens que ainda faltam nos doativos. “Produtos de limpeza como balde, vassoura, rodo, pano de chão, essas coisas, porque eles precisam limpar aqueles locais agora”, complementa a coordenadora ao Correio. Para os animais resgatados, ainda falta ração, coleira e caixa de transporte.

Em relação à alimentação, Patrícia afirma que a campanha recebeu uma quantidade boa de água, mas “quanto mais, melhor”. “Temos muitas cestas básicas, tanto aqui como no Sul”, acrescenta.

Situação de caos no Rio Grande do Sul

Na vivência de Letícia Fagundes, moradora de São Leopoldo, a situação se agrava com a falta de água e comida na região, que está ilhada pela grande quantidade de água. “Na nossa cidade ninguém entra e ninguém sai”. “Não tem nada para vender no supermercado. Não tem pão, não tem leite, nem água”, conta. Letícia afirma que tentou ao máximo captar água de onde conseguiu, mas como a gasolina acabou, não dá para ir buscar em locais mais distantes.

Moradora de Canoas, região metropolitana de Porto Alegre, Georgia da Rosa de Almeida, 27 anos, conta que não tem mais itens básicos de vestimenta e reforça a necessidade das doações de água, ainda mais do que as de comida. “Não tenho mais calcinhas, sutiãs nem toalhas. Eu saí de casa com um chinelo, uma mochila e só. E não adianta ter comida estocada, a gente comprou comida para cozinhar e dar para quem precisa comer. No momento, a gente precisa de água, que não voltou a água aqui ainda, e só conseguimos em alguns pontos em que estão distribuindo”.

A distribuição dos doativos da campanha da Liga continua. “Nós estamos mandando uma carreta hoje, às 19h para o Sul. Nós entregamos a primeira doação pela FAB, e agora, nessa remessa, irão pela carreta”, reitera Patrícia. “É preciso que as pessoas doem aquilo que há de melhor e que vai fazer a diferença na vida daquelas pessoas. Não adianta a gente doar só por doar, temos que doar pensando no próximo que vai receber”, enfatiza a coordenadora da Liga do Bem.

Na campanha realizada pela Ação da Cidadania, as doações irão chegar, até o final da semana que vem, à marca de mil toneladas, afirma o coordenador nacional da iniciativa, Rodrigo Afonso, em entrevista ao Correio.

Afonso explica que, no momento, as doações “estão muito bem equilibradas”. O volume de doativos de água é o maior, já que é o ponto mais crucial. “Estamos recebendo e enviando alimentos, itens de higiene pessoal, primeiros socorros”, acrescenta.

Saiba onde doar

No DF, a Liga do Bem continua a receber doações em diversos pontos distribuídos pela capital, assim como valores em dinheiro por meio da chave Pix: apcnsocial@gmail.com. Os locais exatos de coleta podem ser consultados pelos stories do Instagram da campanha.

Em âmbito nacional, a Ação da Cidadania está arrecadando doações na unidade física do Rio de Janeiro, São Paulo e Rio Grande do Sul, e também pela chave Pix: sos@acaodacidadania.org.br, ou por meio do site: www.acaodacidadania.org.br/emergencias.

O governo do Rio Grande do Sul está arrecadando valores pela iniciativa “SOS Rio Grande do Sul”. O CNPJ 92.958.800/0001-38 é a chave utilizada no Pix da conta no Banco do Estado do Rio Grande do Sul (Banrisul).