

O IMPARCIAL

XCVI SÃO LUÍS-MA, SÁBADO E DOMINGO, 20 E 21 DE JULHO DE 2024 CAPITAL E INTERIOR R\$ 3,00 [f @OImparcialMA](#) [@imparcialonline](#) [@oimparcial](#) 98 99144-5641



OPINIÃO VIVA MANDELA (18.07.1918)

JOÃOZINHO RIBEIRO
Poeta, Compositor



POBREZA: Bolsa Família chega a 1,2 milhão de lares no estado

Valor médio do benefício no Maranhão é de R\$ 665,45, a partir de um repasse de R\$ 1 bilhão do Governo Federal.

BASTIDORES

Raimundo Borges
bastidores@oimparcial.com.br



Brandão faz jogo duplicado para as eleições 2024/2026

As convenções municipais de 2024 vão ser realizadas entre os dias 20 de julho e 05 de agosto, mas a movimentação dentro dos partidos tem o acompanhamento de perto do governador Carlos Brandão (PSB). PÁGINA 3

ENTREVISTA

Eliziane Gama: foco no Maranhão olho em Brasília

Asenadora Eliziane Gama (PSD), concedeu uma entrevista ao jornal O Imparcial que explica o seu pedido de licença do Senado para assumir a Secretaria de Juventude no Maranhão. A parlamentar garante que segue na corrida eleitoral pela presidente da Câmara Alta do Congresso Nacional. Eliziane ainda fala sobre seus próximos projetos que vão ser desenvolvidos no estado, assim como confirma que será candidata a reeleição em 2026.



"O projeto da Candidatura para a disputa da Presidência do Senado está muito firme" diz Eliziane

ÉTUDO OU NADA! Série D: superação é palavra de ordem no Moto Club

Rubro-Negro tem missão desafiadora em Tocantinópolis, onde precisa derrotar a equipe local e conseguir a classificação para a próxima fase do Campeonato Brasileiro

TIRO LIVRE

Neres Pinto
nerespinto@oimparcial.com.br



Tudo é possível - A última rodada desta primeira fase da Série D do Campeonato Brasileiro acontece neste domingo. Enquanto uns estão praticamente garantidos, outros têm missão quase impossível, entre eles, o Moto Club de São Luís. No entanto, o futebol continua sendo uma "caixinha de surpresas"

Maranhão lidera a perda de vegetação nativa no Brasil



De acordo com o Relatório Anual do Desmatamento 2023, mais da metade de toda a área desmatada no Brasil em 2023 ocorreu no Cerrado, principalmente na região do Matopiba entre Bahia, Piauí, Tocantins e Maranhão, devido às atividades de expansão agropecuária, como plantação de soja e outras commodities. O Maranhão foi o estado mais desmatado em 2023, com uma área de 331.225 hectares, o que representa aumento de 95,1% de perda de vegetação nativa no estado, em comparação ao ano passado.

Diversidade de ritmos anima o Canto da Cultura no Centro Histórico neste final de semana

VEJA NA NOSSA PLATAFORMA DIGITAL

NMI Nedilson Machado
nm@oimparcial.com.br



O presidente Assis Machado e diretores realizaram cerimônia na noite de quarta-feira

Nova marca da construtora Mota Machado é apresentada oficialmente à sociedade maranhense

VIVA MANDELA (18.07.1918)

JOÃOZINHO RIBEIRO
Poeta, Compositor



Não tenho a precisão do ano, mas a década era com toda certeza a de 80 do último século findo. Após uma pequena boemia matinal na Feira da Praia Grande, eu e meu futuro parceiro musical, Escrete (José Henrique Pinheiro, de registro civil), nos dirigíamos para o bairro do Vinhais, onde eu havia fixado residência desde o final dos anos 70, em seu fusquinha de cor parda, se não me falha a memória (alguns intrigantes maldosos diziam ser cor-de-rosa...rsrsrs). A ideia surgiu não sei bem de onde, e passou em seguida para as cordas de um violão solitário que trazíamos no banco traseiro do veículo.

“Gaiola não é prisão pra negro/Guarda segredos, mas não pode nos prender...”.

Letra e música, num passe de encantaria e encantamento, foram se entrelaçando, sem até hoje sabermos com exatidão quem fez o quê naquela

canção que surgia, desafiando o nosso entendimento mediano do mundo e seus mistérios milenares. Algo parecido com um transe momentâneo, compartilhado pela parceria iluminada que se tornaria única e ganharia o mundo, interpretada por diferentes vozes e tribos musicais do planeta.

“Bandeira de Liberdade” foi o título inicial que lhe demos, logo, logo, derubado pela força e insistência da vontade de outros cantadores de blocos afro-maranhenses e baianos: Akomabu, Ilê Yaiê, Olodum...O certo é que atravessou os mares e ares, invadindo os palcos do Festival de Montreux, já conhecida como “Gaiola”, e assim restou para a vida e para a arte.

“Que bandeira é aquela?/É Luther King, é Zumbi, Nelson Mandela!”.

Sem dúvida alguma, Mandela foi o grande centro e foco de toda a inspiração daquela canção que brotava pro mundo, de São Luís do Maranhão, composta por dois negros ludovicenses, enquanto o pássaro-homem, aprisionado, ensaiava em uma gaiola do continente africano um voo que era só seu, mas em cujas asas já estava desfraldada a bandeira de liberdade de todos os injustiçados, excluídos, perseguidos, exilados, segregados, em virtude de sua cor, crença, raça, etnia, opção sexual, política, religiosa, etc.

Mandela tornou-se a voz e a vez de um coro de negros, num exemplo modesto, aqui representados pelas imortalizadas figuras de D. Teté, João do Vale, Escrete, Leonardo, João Francisco, Célia Linhares, Maria Firmina, Nascimento Morais, Magno Cruz, Mestre Felipe, Gerô...Mandela tornou-se e permanecerá um verbo que só admite conjugação no plural. Mandela tornou-se muitos e muitos tornaram-se Mandela, aprisionados na miséria das periferias brasileiras, apo-

drecendo nos presídios degradantes pelo mundo afora, sob a complacência da mídia e de suas opiniões racistas ‘publicizadas’ em nome de uma (in)certa opinião pública.

Hoje, em todo o planeta, a imprensa e os líderes de todas as nações se curvam diante do rei negro, que se negará sempre a cumprir os ditames do dito popular: “rei morto, rei posto”. Oportuno aqui lembrar de um trecho de um artigo do professor Antonio Lassance (doutor em Ciência Política pela UNB) publicado pela Carta Maior na última semana:

“A britânica Margaret Thatcher, primeira-ministra naquela época, se recusou a aderir à pressão mundial pelo boicote à África do Sul. Dizia que Mandela era um terrorista, o que nos ensina a que, toda vez que alguém for acusado de terrorista, é bom entendermos um pouco da história do país e das pessoas que sofrem esse tipo de acusação, antes de tirarmos conclusões apressadas”.

O que Mandela deixa de legado para o mundo ainda será objeto de milhares de estudos, pesquisas e publicações, umas condizentes com a sua generosa passagem por esta breve estação terrena; outras nem tanto. Só sei que sua “Longa Caminhada para a Liberdade” chegou a termo no dia 5 de dezembro de 2013. Dia emblemático para todos aqueles que permanecem lutando contra todas as formas e opressão e exploração de um homem/mulher por outro homem/mulher.

Para nós, que aqui ficamos, talvez sirva de exemplo maior o único pedido que o homem livre – Nelson Mandela – ainda em vida, quis que constasse de sua lápide: “AQUI JAZ UM HOMEM QUE CUMPRIU O SEU DEVER NATERRA

A cultura ética na formação de jogadores

RAFAEL DE SOUZA FARIAS(*) E PEDRO CÉSAR SOUSA OLIVEIRA (**)

(*)Consultor pleno de Auditoria Interna e Assessoria Financeira da Protiviti, empresa especializada em soluções para gestão de riscos, compliance, ESG, auditoria interna, investigação, proteção e privacidade de dados. (**)advogado e consultor sênior de Inteligência Corporativa na Aliant, empresa especializada em soluções para Governança, Compliance, Ética, Privacidade e ESG.



A educação em valores éticos ainda é um desafio que pode ser sentido nas esferas públicas e privadas da sociedade brasileira. Enquanto parte da população ainda relativiza atos antiéticos, a rápida popularização do compliance demonstra uma resistência a esse discurso, especialmente no ambiente corporativo, com a recorrência da conscientização contra assédios sexuais e fraudes generalizadas. No entanto, a construção de uma cul-

tura ética ainda se mostra distante do ambiente dos clubes futebolísticos, nos quais torcedores e profissionais regularmente abraçam um comportamento antiético como folclórico e saudosista, como se o futebol dispensasse comportamentos éticos e morais.

Assim como o mercado caminhou de modo involuntário para as diretrizes de conformidade, o futebol dá passos largos neste sentido, pois atualmente o que se vê é um modelo associativo que está se transformando rapidamente num modelo similar ao corporativo, no qual o time vira uma empresa e a paixão torna-se um business.

Isso significa que as recém fundadas companhias precisam atender termos de conformidade, auditorias e ESG (Ambiental, Social e Governança), para manter seu valor de mercado e garantir que seus stakeholders estejam amparados dos riscos dos negócios. Em se tratando das atitudes individualizadas de jogadores, por exemplo, que possuem superexposição na mídia, há impacto direto no faturamento da empresa, ou seja, do clube. Mesmo diante de um conflito geracional acerca do entendimento sobre o que é aceitável ou não, há clareza que más atitudes extracampo resultam em prejuízo para o time, atletas e marcas envolvidas. No Brasil, não faltam exemplos de como o mercado como um todo se coloca diante de situações inconformes: contratações barradas

de jogadores e técnico em razão de processo judicial internacional em curso, assim como boicotes em decorrência de envolvimento com casas de apostas, entre outros exemplos.

Diante dessa nova realidade para o esporte, cabe aos clubes o desenvolvimento de uma cultura ética para os seus novos atletas. Assim como empresas internacionais exigem selos de conformidade ambiental-social de seus fornecedores nacionais, um processo educativo nas categorias de base esportivas resguarda o atleta, seu clube formador e eventuais interessados na comercialização de seu passe.

A construção de habilidades éticas para o exercício do respeito, da responsabilidade e da integridade ajuda na formação de pessoas capazes de encarar dilemas dentro da carreira ou fora dela, além de melhorar a reputação do clube.

Para se obter o reconhecimento internacional como um clube-formador é preciso um esforço integral de toda a equipe, desde aqueles que cuidam da parte física, passando pela equipe psicopedagógica e até a publicidade, que pode atrair novos investidores.

A cultura ética deve ser uma constante em nosso cotidiano. Toda a sociedade tem a ganhar com o ensino ético na juventude dos futuros cidadãos e os clubes podem ter papel ativo no desenvolvimento dessa nova realidade.

NOSSA VISÃO

O parto cirúrgico e a hora do bebê

O Brasil ocupa o segundo lugar no ranking de países com as maiores taxas de partos cirúrgicos: 55%. A Organização Mundial da Saúde preconiza que a proporção de cesáreas seja inferior a 15% do total de nascimentos

Um momento que deveria ser natural, pelo menos na grande maioria, tem sido antecipado, com sérios riscos à vida. Recente levantamento realizado pelo Instituto de Ensino e Pesquisa (Insper), divulgado no periódico Health Economics, mostra que as brasileiras estão dando à luz antes da hora sem a devida recomendação. O estudo apontou que, para a “comodidade” de médicos e famílias, a antecipação dos partos cesáreos, especialmente em datas anteriores a feriados, tem sido uma constante.

Se por um lado o adiamento de partos gera um acréscimo na idade gestacional e consequente redução na mortalidade neonatal, a antecipação pode reduzir o peso dos bebês ao nascerem, principalmente daqueles de alto risco. Segundo a coordenadora da Pediatria do Grupo Conaes Brasil, Marcelle Bonomo, antecipar partos sem indicação médica pode provocar problemas respiratórios crônicos nos bebês, além de uma série de complicações, como distúrbios de crescimento, deficiências oculares e auditivas.

De acordo com os autores da pesquisa, Carolina Melo e Naercio Menezes Filho, a tendência é de que essa medida de encurtar propositalmente o período de gestação seja tomada por famílias com nível educacional mais alto — isto é, teoricamente são pessoas com mais condições de saberem que, agindo dessa forma, podem colocar em risco a vida de seus bebês.

O Brasil ocupa o segundo lugar no ranking de países com as maiores taxas de partos cirúrgicos — 55% do total de procedimentos no país —, perdendo apenas para a República Dominicana (58%), segundo dados do Ministério da Saúde. A Organização Mundial da Saúde (OMS), inclusive, preconiza que a proporção de partos cesarianos seja inferior a 15%, o que mostra a discrepância entre o recomendável e o que ocorre na prática.

A espera por partos vaginais, aqueles em que a gestante entra em trabalho de parto, se mostra a decisão mais acertada em termos de maturidade gestacional e sobrevivência de mãe e filho (a). Os especialistas reforçam, ainda, que a prematuridade, nesses casos, pode contribuir para o surgimento de quadros como icterícia por fígado imaturo, formação incompleta dos pulmões, dificuldade na amamentação, no ganho de peso, maior risco de infecções, podendo ocasionar até mesmo sepse neonatal e problemas neurológicos, com maior chance de internação em UTI.

Fato é que as cesarianas no Brasil são bastante frequentes e muito acima do que prega a OMS. Em hospitais particulares do país, esse índice chega a 86%, correspondendo a 31% a mais do que a média nacional, que também é altíssima. Investimentos em ações e campanhas sobre os riscos da antecipação do nascimento do bebê sem recomendação médica podem ajudar a mudar esse quadro.

O IMPARCIAL EMPRESA PACOTILHA SA

Rua Assis Chateaubriand, 01 - Renascença II
São Luís - Maranhão - CEP 65075-670

Pedro Freire
Diretor-Presidente
pedrofreire@oimparcial.com.br

Celio Sergio
Diretor Executivo
celiosergio@oimparcial.com.br

Raimundo Borges
Diretor de Redação
borges@oimparcial.com.br

Patrícia Freire
Gerente Financeira
patriciafreire@oimparcial.com.br

ENTREVISTA// ELIZIANE GAMA

Projeto forte é disputar a Presidência do Senado

Senadora maranhense informa que segue no páreo para a disputa da Câmara Alta do Congresso Nacional, que licença faz parte da articulação política, e que disputará a reeleição

DIEGO EMIR
Especial para O Imparcial

A senadora Eliziane Gama (PSD), concedeu uma entrevista ao jornal O Imparcial que explica o seu pedido de licença do Senado para assumir a Secretaria de Juventude no Maranhão.

Eliziane ainda fala sobre seus próximos projetos que vão ser desenvolvidos no estado, assim como confirma que será candidata a reeleição em 2026 e a disputa da presidência do Senado. Confira a entrevista:

O que a fez deixar o mandato de senadora temporariamente para ser secretária de Estado?

Eliziane Gama: Foi uma construção partidária, juntamente com o governador Carlos Brandão, que me fez um convite que muito me honrou e para o qual aceitei prontamente para comandar a Secretaria Extraordinária da Juventude. O dr. Bene Camacho, que assumiu no meu lugar, também é

do PSD, presidido por Gilberto Kassab, e representa os anseios do nosso grupo político e do nosso estado. É uma grande força política no Senado da região tocantina do Maranhão.

E os planos para disputar a presidência do Senado como ficam diante dessa licença?

Eliziane Gama: O projeto de candidatura para a disputa da Presidência do Senado está muito firme e vamos intensificar as articulações. Pretendo reforçar o contatos com colegas senadores e líderes partidários para a construção desse grande e inédito projeto que é ter a primeira mulher na presidência do Senado e, assim, quebrar um ciclo de 200 anos. Nunca uma mulher foi eleita para comandar o Congresso Nacional. Ao mesmo tempo, teremos de agora em diante o desafio de conduzir uma política pública voltada para a Juventude no nosso Estado. São diversos os programas e iniciativas conduzidos pela pasta que exigem uma atenção especial.

Que partidos a senhora já iniciou as tratativas para viabilizar seu nome na disputa pelo comando do Congresso Nacional?

Eliziane Gama: Começamos pelo meu próprio partido, o PSD. Nosso líder, senador Otto Alencar, e o presidente da legenda, Gilberto Kassab, foram oficialmente informados sobre minha disposição em oferecer meu nome para esse pleito e manifestaram muito entusiasmo. É claro que há ainda toda uma construção pela frente a ser feita. O MDB já foi procurado. Estivemos recentemente com o ex-presidente da República, José Sarney, que também já dirigiu o Congresso Nacional. A sua experiência, seu espírito de consenso e, principalmente, de união me deixaram ainda mais convencida de que é possível a convergência de forças e de interesses para a viabilização desse projeto. Lideranças do PT também foram procuradas e me receberam com bastante entusiasmo. Procurarei todas as legendas e os outros 80 senadores sobre essa candidatura.

A volta ao mandato de senadora do Maranhão



os de poder?

Eliziane Gama: O Brasil está atrás em termos de representatividade feminina na política em comparação com outros países da América do Sul. Mas isso só se muda com ações concretas e efetivas. Só avançaremos se houver algo impositivo e efetivo. Para aumentar a representação política, por exemplo, nós temos que ter cotas de mandato legislativo para mulheres, não tem outra saída. Até haver equilíbrio, é por força da lei mesmo.

Que avaliação a senhora faz do governo Lula?

Eliziane Gama: O governo do presidente Lula interrompe um ciclo de 4 anos em que o Brasil perdeu razoável prestígio internacional, período em que esteve voltado para atender os interesses das elites e, o mais importante, rompe com a trajetória de índices negativos que prejudicavam principalmente os mais pobres.

O atual governo tem marcado golaço atrás de golaço. A taxa de desemprego, na casa dos 7%, é um dos menores da série histórica. A economia nacional cresce a todo vapor e deve levar o país da ser a oitava no ranking mundial. Além disso, Lula, por ser nordestino, tem dado a devida atenção à região, em especial ao Maranhão.

A senhora é candidata à reeleição?

Eliziane Gama: Sim. Sou candidata à reeleição dentro de uma construção que está sendo feita por nosso grupo político no Maranhão. Com a ajuda de Deus, seremos vitoriosos nesse projeto.

Qual sua posição em relação ao projeto que legaliza jogos de azar no

Brasil que está no Senado para ser votado?

Eliziane Gama: Esse projeto tem um impacto muito negativo em todos os aspectos da vida do brasileiro. Não se pode legalizar algo tão pernicioso para as famílias brasileiras. Jogo é sinônimo de endividamento doméstico, brigas familiares, falência de empresários e em, casos extremos, tem levado pessoas ao suicídio. Então é preciso derrubar essa proposta para o bem dos lares brasileiros. Há uma teia de ações criminosas que está por trás das grandes redes que promovem os jogos de azar. Definitivamente, é um projeto de Lei muito ruim que não conta com meu apoio. Voto contra.

Quais são os resultados do projeto Caravana Fome e Sede de Justiça que conta com a parceria entre seu mandato, o governo do estado e demais instituições?

Eliziane Gama: Essa é uma das grandes ações sociais em curso no Maranhão. Já são mais de 80 mil atendimentos até o momento. Tenho o privilégio de ter parceiros como o governador Carlos Brandão, o Tribunal de Justiça do estado, entidades do Sistema "S", o Governo Federal e empresas privadas.

A caravana conta com a experiência de profissionais de diversas áreas para a realização de cirurgia de catarata, atendimento da saúde da mulher, exames médicos e laboratoriais, assistência social, psicológica e nutricional, consultas odontológicas, oftalmológicas e pediatria. A ação também promove a emissão de documentos; orientação jurídica, audiências de conciliação, exames de paternidade e atendimento ao pescador.

BASTIDORES

Raimundo Borges
bastidores@oimparcial.com.br



Brandão faz jogo duplicado para as eleições 2024/2026

As convenções municipais de 2024 vão ser realizadas entre os dias 20 de julho e 05 de agosto, mas a movimentação dentro dos partidos tem o acompanhamento de perto do governador Carlos Brandão (PSB). Afinal, as eleições deste ano têm tudo a ver com as disputas de 2026. No tabuleiro do xadrez político, cada peça movida em 2024 precisa estar alinhada com as eleições gerais de 2026. No Brasil uma eleição puxa outra, mas os prefeitos e vereadores acabam sendo a base de sustentação dos deputados estaduais, federais, senadores, governadores e, no conjunto da obra, também da corrida à Presidência da República. O presidente Lula e o opositor Jair Bolsonaro já entraram no jogo municipal, percorrendo o país.

No âmbito estadual, Carlos Brandão também atua diretamente na busca de candidaturas competitivas para ganhar na maioria das 217 prefeituras, com maior ênfase nos municípios mais importantes, a partir de São Luís, onde 12 partidos apoiam o deputado federal Duarte Jr (PSB). Ele tem a campanha coordenada por Marcus Brandão, presidente do MDB e irmão de Carlos Brandão. Já na perspectiva de 2026, o governador será candidato ao Senado, enquanto o vice Felipe Camarão (PT) está pronto para ser o que Brandão foi em 2022, quando Flávio Dino passou-lhe o comando do governo já como candidato ao Palácio dos Leões. Dino marcou a maior votação da história do Maranhão (2,1 milhões) e Brandão, eleito no 1º turno.

É inegável que, no meio dessas duas pré-campanhas entrelaçadas, existe um ingrediente de alto poder influenciador do voto: as pesquisas eleitorais. Desde o ano passado elas aparecem como mantras sobre candidaturas, algumas claramente partidarizadas e capazes de inverter cenários ou criarem condições favoráveis a quem paga. No Brasil são 5.560 cargos de prefeito e 60.311 cadeiras de vereador em disputa. De janeiro até hoje, quando as pesquisas passaram ao controle de registro na Justiça Eleitoral, as pesquisas estão por toda parte, mesmo sofrendo corrosão no quesito credibilidade. Mesmo assim, elas funcionam.

Em outro ângulo, observa-se que o peso da máquina pública acaba sendo o eixo central das campanhas. Não importa se o dinheiro é municipal, estadual, de emendas parlamentares, de repasses federais, ou mesmo de financiadores privados. As campanhas são tão caras que acabam mexendo com indicadores sociais. Em obras públicas ou nos gastos pertinentes à corrida pelo voto, nas campanhas, tudo vale a penas quando a grana não é pequena. Fora desse parangolé, as oligarquias municipais ainda resistem fortemente em municípios, adotando o sistema clássico de garantir o poder de mando pelo grau de parentesco. As oligarquias atravessam séculos, vencem tecnologias e se mantêm.

De qualquer forma, porém, as eleições municipais no Maranhão e no Brasil sairão das urnas de 6 de outubro "contaminadas" pelo sectarismo ideológico, banhado do ódio que divide o Brasil entre bolsonaristas e lulistas. Como por aqui Carlos Brandão não é considerado nem esquerda lulista, muito menos de extrema direita bolsonarista, ele busca se equilibrar pela via do centro, fácil de congregar tendências diversas, sem o risco da radicalização. Portanto, quando mais prefeitos eleger em 2024, mais força agregará em 2026, para tocar o projeto do Senado e deixar Felipe Camarão dando as cartas no Palácio dos Leões. Já a segunda vaga no Senado pode acabar num embate triangular entre Weverton Rocha (PDT), Eliziane Gama (PSD) e Josimar do Maranhãozinho (PL) – ou quem sabe, Eduardo Braide se for reeleito.

Todo esse cenário de 2024, que já custa milhões de reais, estará em 2026 revirado de cabeça para baixo, desde a posição dos prefeitos, passando por deputados estaduais e federais. É complicado até se imaginar Jair Bolsonaro fora do pleito presidencial pela inelegibilidade de hoje; ou se o presidente Lula será candidato à reeleição.

Até porque o Senado promete colocar ainda este ano, a Proposta de Emendas Constitucional que acaba com o instrumento da reeleição de prefeito, governador e presidente da República. Nem é preciso ser futurologista para deduzir sobre as reviravoltas que a política dará ainda em 2024 e no intervalo desta eleição para as gerais de 2026. Nada será como antes em cada papel de protagonista desse teatro bufo.

Então a senhora volta ao mandato de senadora antes de fevereiro de 2025, já que esse o mês da eleição da Mesa Diretora do Senado?

Eliziane Gama: Sim, seguramente.

Por que ainda é baixa a representação feminina nos espaços decisóri-

São Luís, sábado e domingo, 20 e 21 de julho de 2024

EDITAL DE LEILÃO DE ALIENAÇÃO FIDUCIÁRIA

megaleilões (CURSOS JUDICIAIS)

FERNANDO JOSÉ CERELLO G. PEREIRA, leiloeiro(a) inscrito(a) na JUCESP sob nº 844, com escritório à Alameda Santos, nº 787 – Conjunto 132, Bairro Jardim Paulista – São Paulo/SP devidamente autorizado pelo Credor Fiduciário **ITAÚ UNIBANCO S/A**, doravante designado **VENDEDOR**, inscrito no CNPJ sob nº 60.701.190/0001-04, com sede na Praça Alfredo Egídio de Souza Aranha, nº 100, Torre Olavo Setúbal, na Cidade de São Paulo/SP, nos termos do Contrato por Instrumento Particular de Venda e Compra de Bem Imóvel, Financiamento com Garantia de Propriedade Fiduciária de Bem Imóvel constituída mediante sua Alienação Fiduciária e Outras Avenças com Força de Escritura Pública nº 10115744907, no qual figura como fiduciante **Aline Roberta Melo Costa Segati**, brasileira, gerente de estoque e seu marido **Sergio Segati**, brasileiro, autônomo, casados sob o regime da comunhão parcial de bens, em 31/01/2002, portadores das cédulas de identidade RG nº 922787798-0-SSP-MA e RG nº 030420502005-2-SSP-MA, inscritos no CPF nº 832.677.353-00 e 017.205.503-28, residentes e domiciliados na cidade de Imperatriz – MA, levam a **PÚBLICO LEILÃO** de modo **Presencial e On-Line**, nos termos da Lei nº 9.514/97, artigo 27 e parágrafos, no dia **29 de julho de 2024, às 15h00**, endereço leiloeiro, em **PRIMEIRO LEILÃO**, com lance mínimo igual ou superior a **R\$ 171.739,02 (cento e setenta e um mil, setecentos e trinta e nove reais e dois centavos)**, o imóvel a seguir descrito, com a propriedade consolidada em nome do Credor Fiduciário, constituído pela Casa Residencial situada na Rua Rio Branco, nº 1.378 – Bairro de Bacuri, Imperatriz/MA, cadastrada no distrito 01, zona 01, da quadra 142, lote 0340, unidade 001, com a área construída de 103,88m² (Constante no ITBI) e de terreno de 154,00m². **O imóvel encontra-se melhor descrito e caracterizado na matrícula nº 10071 do 2º Cartório de Registro de Imóveis de Imperatriz – MA.** Obs.: (i) Ocupado. Desocupação por conta do adquirente, nos termos do art. 30 da lei 9.514/97; (ii) Regularização e encargos perante os órgãos competentes de eventuais divergências da área construída e sua respectiva averbação e do terreno que vierem a ser apuradas no local, correrão por conta do Comprador. Caso não haja licitante em primeiro leilão, fica desde já designado o dia **08 de agosto de 2024, às 15h00**, no mesmo local, para realização do **SEGUNDO LEILÃO**, com lance mínimo igual ou superior a **R\$ 85.869,51 (oitenta e cinco mil, oitocentos e sessenta e nove reais e cinquenta e um centavo)**. Todos os horários estipulados neste edital, no site do leiloeiro **www.megaleiloes.com.br**, em catálogos ou em qualquer outro veículo de comunicação consideram o horário oficial de Brasília-DF. O(s) devedor(es) fiduciante(s) ser(ão) comunicado(s) na forma do parágrafo 2º-A do art. 27 da lei 9.514/97, incluído pela lei 13.465 de 11/07/2017, das datas, horários e locais da realização dos leilões fiduciários, mediante correspondência dirigida aos endereços constantes do contrato, inclusive ao endereço eletrônico ou por edital, se aplicável, podendo o(s) fiduciante(s) adquirir sem concorrência de terceiros, o imóvel outrora entregue em garantia, exercendo o seu direito de preferência em 1º ou 2º leilão, pelo valor da dívida, acrescida dos encargos e despesas, conforme estabelecido no parágrafo 2º-B do mesmo artigo, ainda que, outros interessados já tenham efetuado lances, para o respectivo lote do leilão. O envio de lances on-line se dará exclusivamente através do site **www.megaleiloes.com.br**, respeitado o lance mínimo e o incremento mínimo estabelecido, em igualdade de condições com os participantes presentes no auditório do leilão de modo presencial, na disputa pelo lote do leilão, com exceção do devedor fiduciante, que poderá adquirir o imóvel preferencialmente em 1º e 2º leilão. Os interessados em participar do leilão de modo on-line, deverão se cadastrar no site **www.megaleiloes.com.br**, e se habilitar acessando a página deste leilão, clicando na opção HABILITE-SE, com antecedência de até 01 (uma) hora, antes do início do leilão presencial, não sendo aceitas habilitações após esse prazo. A venda será efetuada em caráter "ad corpus" e no estado de conservação em que se encontra. O proponente vencedor por meio de lance on-line ou presencial terá prazo de 24 horas após de comunicado expressamente pelo leiloeiro acerca da efetiva arrematação do imóvel, condicionada ao não exercício do direito de preferência pelo devedor fiduciante, para efetuar o pagamento, por meio de transferência bancária, da totalidade do preço e da comissão do leiloeiro correspondente a 5% sobre o valor do arremate. **A transferência bancária deverá ser realizada por meio de conta bancária de titularidade do arrematante ou do devedor fiduciante, mantida em instituição financeira autorizada pelo BCB - Banco Central do Brasil.** As demais condições obedecerão ao que regula o Decreto nº 21.981 de 19 de outubro de 1.932, com as alterações introduzidas pelo Decreto nº 22.427 de 1º de fevereiro de 1.933, que regula a profissão de Leiloeiro Oficial.

(11) 3149-4600 @www.megaleiloes.com.br

Tropical Shopping

Condomínio Tropical Shopping Center
Av. Cônego Moreira, 400, Residência II
São Luís - MA
CNPJ: 20.209.352-0001/06

ASSEMBLÉIA GERAL EXTRAORDINÁRIA PRESENCIAL
- EDITAL DE CONVOCAÇÃO
NOTA DE ADIAMENTO

Por motivo de força maior, teremos que alterar a data da ASSEMBLEIA GERAL EXTRAORDINÁRIA PRESENCIAL, marcada anteriormente para realização no 25 de Julho de 2024.

Dessa forma, considerem alterado o edital de convocação anterior para os seguintes termos:

Convocamos todos os lojistas a participarem da ASSEMBLEIA GERAL EXTRAORDINÁRIA PRESENCIAL, a realizar-se no próximo dia 31 de Julho de 2024 (quarta-feira) às 14:30 horas em primeira convocação e 30 minutos após, em segunda convocação, com qualquer número de condôminos presentes, para discutirem e votarem a seguinte ORDEM DO DIA:

1- Apresentação, análise e aprovação do orçamento da taxa de condomínio para o ano 2024/2025

OBSERVAÇÕES:
É lícito aos senhores condôminos se fazerem representar na Assembleia ora convocada por procuradores, munidos com procurações específicas;
A ausência dos senhores condôminos não os desobriga de aceitarem como tácita concordância aos assuntos que forem tratados e deliberados;

NOVO CÓDIGO CIVIL: Artigo 1.335 - São direitos dos condôminos - inciso III: Votar nas deliberações da assembleia e delas participar estando quite.

Atenciosamente,

Kátia Pessoa
CONDOMÍNIO TROPICAL SHOPPING CENTER
Administração

AVISO DE LICITAÇÃO
PREGÃO ELETRÔNICO SESC/MA Nº 0015/24-PP
LICITAÇÃO BB Nº 1050713

O SERVIÇO SOCIAL DO COMÉRCIO, Departamento Regional no Maranhão, comunica aos interessados que realizará **Pregão Eletrônico, do tipo MENOR PREÇO POR ITEM**, cujo objeto é a **aquisição de aparelhos e equipamentos para compor ambiente ambulatorial e terapêutico do serviço de fisioterapia a ser implantado pelo Sesc no Maranhão na unidade Sesc Cohab.** O prazo para recebimento das propostas é **até às 14h (catorze horas) do dia 05/08/2024** no endereço eletrônico **www.licitacoes-e.com.br**. O Edital e seus anexos encontram-se à disposição dos interessados nos endereços eletrônicos: **www.licitacoes-e.com.br** e **www.sescma.com.br** – Licitações.

São Luís - MA, 17 de julho de 2024.

Rutineia Amaral Monteiro
Diretora Regional

AVISO DE LICITAÇÃO. CONCORRÊNCIA - ELETRÔNICA Nº 2/2024. A Prefeitura Municipal de Presidente Médici – MA, torna público para o conhecimento dos interessados, que fará realizar, sob a égide da Lei nº 14.133/2021 e suas alterações posteriores, da Lei Complementar nº 123/2006 e de outras normas aplicáveis ao objeto deste certame, licitação na modalidade Concorrência - Eletrônica, do tipo Menor Preço Por Lote, objetivando Registro de preços para eventual e futura contratação de empresa especializada nos serviços de manutenção predial. A sessão será realizada através do Portal Licitá Presidente Médici, pelo endereço eletrônico **www.licitapresidentemedicima.com.br**, com data de abertura agendada para 2 de Agosto de 2024 às 09:00. O edital e seus anexos encontram-se disponíveis no Portal da Transparência do Município pelo endereço **www.presidentemedici.ma.gov.br**, ou ainda pelo endereço Portal Licitá Presidente Médici, **www.licitapresidentemedicima.com.br** e ainda no Portal Nacional de Contratações Públicas (PNCP). Presidente Médici - MA, 17 de Julho de 2024. **Edivane Rubem Teodoro.**

AVISO DE LICITAÇÃO. CONCORRÊNCIA - ELETRÔNICA Nº 3/2024. A Prefeitura Municipal de Presidente Médici – MA, torna público para o conhecimento dos interessados, que fará realizar, sob a égide da Lei nº 14.133/2021 e suas alterações posteriores, da Lei Complementar nº 123/2006 e de outras normas aplicáveis ao objeto deste certame, licitação na modalidade Concorrência - Eletrônica, do tipo Menor Preço Global, objetivando Contratação de empresa especializada para serviços de manutenção de poços da zona urbana e zona rural de Presidente Médici. A sessão será realizada através do Portal Licitá Presidente Médici, pelo endereço eletrônico **www.licitapresidentemedicima.com.br**, com data de abertura agendada para 2 de Agosto de 2024 às 11:00. O edital e seus anexos encontram-se disponíveis no Portal da Transparência do Município pelo endereço **www.presidentemedici.ma.gov.br**, ou ainda pelo endereço Portal Licitá Presidente Médici, **www.licitapresidentemedicima.com.br** e ainda no Portal Nacional de Contratações Públicas (PNCP). Presidente Médici - MA, 17 de Julho de 2024. **Dávila Silva da Silva Ribeiro.**

GOVERNO DO ESTADO DO MARANHÃO
SECRETARIA DE ESTADO DO MEIO AMBIENTE
E RECURSOS NATURAIS

Balneabilidade das Praias da Região Metropolitana de São Luís

PONTOS	COORDENADAS	LOCALIZAÇÃO	REFERÊNCIA	Data da última coleta 15/07/2024
P01	02°30'01.08"S 44°19'11.30"O	Praia Ponta d'Área São Luís	Ao lado do Espigão Ponta D'Área	IMPRÓPRIO
P02	02°29'51.40"S 44°18'44.30"O		Em frente à rampa de acesso à praia, lado direito do Praia Mar hotel.	IMPRÓPRIO
P03	02°29'39.50"S 44°18'28.10"O		Em frente ao Centro de Atendimento ao Banhista na Praça do Sol	IMPRÓPRIO
P04	02°29'11.00"S 44°18'07.20"O	Praia Ponta do Farol São Luís	Em frente ao Farol e Forte de São Marcos	PRÓPRIO
P05	02°29'12.10"S 44°17'32.30"O	Praia de São Marcos São Luís	Em frente Praça do Pescador, próximo a Barraca do Chef	IMPRÓPRIO
P06	02°29'12.50"S 44°17'05.60"O		Em frente ao Posto Guarda Vidas - Bombeiros	PRÓPRIO
P07	02°29'11.40"S 44°16'32.20"O		Em frente ao prédio verde com o Heliporto	IMPRÓPRIO
P08	02°28'59.90"S 44°16'01.80"O	Praia do Calhau São Luís	Em frente à Banca de Jornal da Praça de alimentação da Litorânea	IMPRÓPRIO
P09	02°28'52.70"S 44°15'40.30"O		Em frente à Estação Elevatória de Esgoto 2.2 (E.E.E.2.2) da CAEMA e Circuito Militar	IMPRÓPRIO
P10	02°28'53.70"S 44°15'12.60"O		Em frente à descida da Rua Altamira, proximidades da Pousada Vela Mar	PRÓPRIO
P11	02°28'53.40"S 44°14'19.60"O	Praia do Olho d'Água São Luís	Em frente à descida da Avenida Copacabana e Pousada Sulça	PRÓPRIO
P12	02°28'46.20"S 44°14'19.00"O		Em frente à descida da rua São Gerardo	PRÓPRIO
P13	02°28'29.00"S 44°13'33.60"O		À direita da Elevatória Iemanjá II	PRÓPRIO
P14	02°28'30.00"S 44°13'14.90"O	Praia do Meio São José de Ribamar	Em frente à casa com pirâmides no teto, antes da falésia	PRÓPRIO
P15	02°28'13.40"S 44°12'41.80"O		Próximo ao Kachubs Bar e Restaurante	PRÓPRIO
P16	02°28'05.20"S 44°12'22.70"O		Próximo ao Bar e Restaurante Copiáu 2	PRÓPRIO
P17	02°27'50.80"S 44°11'55.00"O	Praia do Araçagy São José de Ribamar	Em frente à rampa principal de acesso à praia	PRÓPRIO
P18	02°27'47.90"S 44°11'29.00"O		Em frente ao Bar da Atalaia	PRÓPRIO
P19	02°27'33.50"S 44°10'32.20"O	Praia do Araçagy Paço do Lumiar	Em frente ao Bar e Restaurante Rainha	PRÓPRIO
P20	02°27'33.50"S 44°10'32.20"O	Praia Olho de Porco Paço do Lumiar	Em frente ao Las Vegas Bar e Restaurante	PRÓPRIO
P21	02°27'22.70"S 44°10'22.20"O	Praia Olho de Porco Raposa	Última Barraca antes da foz do igarapé do Mangue seco/ Olho de Porco	PRÓPRIO
P22	02°27'00.40"S 44°09'47.20"O	Praia do Mangue Seco Raposa	Em frente à Biblioteca do Caranguejo próximo as Barracas da Val e do Sr. Pedro	PRÓPRIO

Resolução CONAMA nº 274/2006 de 28 de novembro de 2000
Art. 2º As águas doces, salobras e salinas destinadas à balneabilidade (recreação de contato primário) terão sua condição avaliada nas categorias própria e imprópria.

Atenção: A ocorrência de chuvas influencia negativamente na qualidade das águas das praias, considerando que ocorre maior carregamento de matéria orgânica oriunda da lavagem das vias públicas para os rios e, consequentemente, para os mares. Portanto, na ocorrência de chuvas, recomenda-se evitar a recreação nas 24h que as sucederem.

O monitoramento foi realizado no período de **17/06/2024 a 15/07/2024**, integrando a série de acompanhamento semanal das condições de balneabilidade das praias da ilha do Maranhão.

SECRETARIA DE ESTADO DO MEIO AMBIENTE E RECURSOS NATURAIS – SEMA
Av. do Holandeses, nº 04, Quadra 06, Ed. Manhattan, Calhau.
São Luís – MA CEP 65.071-38
Endereço Eletrônico: **ouvidoria@sema.ma.gov.br**

FIQUE A PAR DE TUDO, LEIA O IMPARCIAL.

O melhor e mais diversificado conteúdo de notícias do Estado

O IMPARCIAL

TRE faz geração de mídia e lacre das urnas eletrônicas para o 2º turno

Cinco dicas para fazer uma boa redação no Enem 2022

ASSINATURA: (98) 99144-5645
COMERCIAL: (98) 99116-1624
oimparcial.com.br

TRANSFERÊNCIA DE RENDA

Bolsa Família chega a 1,2 milhão de lares no estado

Valor médio do benefício no Maranhão é de R\$ 665,45, a partir de um repasse de R\$ 1 bilhão do Governo Federal. No país, são 20,8 milhões de famílias contempladas

O cronograma de pagamento do Bolsa Família em julho iniciou na última quinta-feira (18), em todo o país. Nos 217 municípios do Maranhão, 1,22 milhão de famílias serão contempladas a partir de um investimento de R\$ 870 milhões do programa de transferência de renda do Governo Federal. O valor médio do benefício no estado em julho é de R\$ 709,76. Os repasses são escalonados de acordo com o final do Número de Identificação Social (NIS) dos beneficiários e seguem até o dia 31 (confira tabela).

Dentro dos valores adicionais previstos no Bolsa Família, o Maranhão tem 568,5 mil crianças de zero a seis anos contempladas com o Benefício Primeira Infância, que representa R\$ 150 a mais para cada criança dessa faixa etária presente na composição familiar. O investimento federal é de R\$ 82,7 milhões. Outros benefícios complementares, todos no valor suplementar de R\$ 50, chegam a 996 mil crianças e jovens entre sete e 18 anos,

além de 69,5 mil gestantes e 27,8 mil mulheres em fase de amamentação no estado. Os pagamentos desses benefícios somam R\$ 52,1 milhões.

São Luís tem maior número de beneficiários

A capital, São Luís, permanece em julho com o maior número de famílias beneficiárias em Minas Gerais. São 130,3 mil, a partir de um investimento de R\$ 88,4 milhões e valor médio de repasse de R\$ 678,41. Na sequência dos cinco municípios mineiros com maior número de contemplados no mês aparecem Imperatriz (30,9 mil), São José de Ribamar (29,4 mil), Timon (28,4 mil) e Chapadinha (21,1 mil).

O município de Jenipapo dos Vieiras, com 3.070 famílias atendidas pelo Bolsa Família, registra neste mês o maior valor médio pago pelo programa no Maranhão: R\$ 806,08. Na sequência aparecem Belágua (R\$ 802,06), Amarante do Maranhão (R\$ 786,10), Fernando Falcão (R\$ 781,65)

e Arame (R\$ 778,33).



Benefício atende 20,8 milhões de famílias no país

NACIONAL – Em âmbito nacional, o Bolsa Família registra em julho 20,8 milhões de famílias atendidas nos 5.570 municípios brasileiros, patamar estável nos últimos quatro meses. O investimento é de R\$ 14,1 bilhões e o valor médio do benefício é de R\$ 682,56.

UNIFICADO — Assim como em maio e junho, neste mês, dentro das ações de enfrentamento a desastres, as 670 mil famílias dos 497 municípios gaúchos receberão o pagamento de forma unificada nesta quinta, por meio de repasse de R\$ 453 milhões. Elas recebem o benefício no valor médio de R\$ 675,48. O mesmo ocorre com famílias de Roraima (cinco municípios), Amazonas (três), Paraná (seis) e Sergipe (sete).

PRIMEIRA INFÂNCIA — Dentro da cesta de benefícios estabelecida com a retomada do programa em 2023, 9,43 milhões de crianças de zero a seis anos que integram as famílias amparadas pelo Bolsa Família recebem neste mês o Benefício Primeira Infância (BPI), no valor adicional de R\$ 150. Para isso, serão investidos R\$ 1,33 bilhão em recursos federais.

ADICIONAL DE R\$ 50 – Outras 12,4 milhões de crianças e adolescentes de sete a 16 anos incompletos recebem o Benefício Variável Familiar Criança. Somam-se a elas 3 milhões de adolescentes de 16 a 18 anos incompletos amparados pelo Benefício Variável Familiar Adolescente. Ambos representam adicional de R\$ 50 a cada integrante da família nesta faixa etária. O investimento em julho para saldar os dois benefícios é de R\$ 710 milhões.

Outros R\$ 70 milhões garantem um adicional de R\$ 50 a 1 milhão de gestantes e 401 mil nutrízes incluídas nas composições familiares.

PROTAGONISMO — Como de praxe no programa de transferência de renda do Governo Federal, ocorre o predomínio de mulheres como responsáveis familiares. Em julho, elas somam 17,39 milhões dos responsáveis familiares, ou 83,5% do total. Levando-se em conta o total de beneficiários, 72,8% se declaram de cor preta/parda.

VULNERÁVEIS — O Bolsa Família tem um público prioritário, em razão das famílias estarem em situação de maior vulnerabilidade. Em julho, do total de beneficiários, 226 mil são de famílias com pessoas indígenas, 254 mil de quilombolas e 378 mil com catadoras de material reciclável.

PROTEÇÃO — Outra criação da nova versão do Bolsa Família, a Regra de Proteção permite aos beneficiários permanecerem no programa por até dois anos mesmo depois de conseguirem um emprego com carteira assinada ou aumento de renda até um limite definido por lei. Nesse caso, a família recebe 50% do valor do Bolsa Família. Esse parâmetro atinge, em julho, 2,8 milhões de famílias.

REGIÕES — Na divisão por regiões, o Nordeste concentra o maior número de famílias beneficiárias. São 9,4 milhões, a partir de um investimento de R\$ 6,41 bilhões. Na sequência aparece o Sudeste, com 6,1 milhões de famílias e aporte de R\$ 4 bilhões. A região Norte reúne 2,6 milhões de famí-

lias por meio de um investimento de R\$ 1,89 bilhão. É no Norte que está o maior valor médio por beneficiário do país: R\$ 718,78. No Sul, são 1,5 milhão de beneficiários e R\$ 1 bilhão em investimentos federais. A região Centro-Oeste concentra 1,1 milhão de famílias e repasse de R\$ 798,8 milhões.

ESTADOS — Na divisão por estados, São Paulo concentra o maior número de beneficiários em julho. São 2,53 milhões de contemplados, a partir de um investimento de R\$ 1,7 bilhão e repasse médio de R\$ 674,77. Na sequência aparece a Bahia, com 2,46 milhões de beneficiários. Há outros seis estados com mais de um milhão de famílias contempladas: Rio de Janeiro (1,68 milhão), Minas Gerais (1,6 milhão), Pernambuco (1,57 milhão), Ceará (1,46 milhão), Pará (1,35 milhão) e Maranhão (1,22 milhão).



EDUCAÇÃO

Brandão participa da entrega oficial da Escola Sesi Araçagi

O governador do Estado, Carlos Brandão, participou nesta quinta-feira (18) da cerimônia de entrega oficial da Escola Sesi Araçagi, no município de São José de Ribamar. Com quase dois mil alunos matriculados, a unidade começou a funcionar em 2024 e conta com uma estrutura moderna, atendendo crianças e adolescentes, da creche ao ensino médio.

A entrega da escola marca o início das comemorações dos 75 anos do Serviço Social da Indústria no Maranhão, onde atua desde novembro de 1949. Com a implantação da unidade Araçagi, o Sesi hoje é detentor da maior rede privada de educação do estado, um complexo educacional composto por escolas em Imperatriz, Bacabal, Caxias e, a partir deste ano, também em São José de Ribamar, com mais de 8 mil estudantes em toda a rede.

O governador do Maranhão conheceu as instalações do Sesi Araçagi e destacou a importância da educação na formação dos indivíduos. Brandão elogiou a iniciativa do Sesi e avalia que “a educação é um projeto feito por várias mãos”. “A escola sempre é uma ferramenta que muda a vida das pessoas. Faço questão de inaugurar desde uma escola em um povoado, seja indígena, seja quilombola, ou uma escola regular ou até mesmo um lema. O que a gente está vendo aqui é uma escola de qualidade, com dois mil alunos, que vai desde a creche até o ensino médio e o ensino profissionalizante. Isso é tudo que qualquer família quer. O aluno chega aqui e já sai com uma profissão”, ressaltou o governador.

Aluna do novo Sesi Araçagi, a adolescente Maria Rita compartilha da mesma visão do governador e acredita que o modelo de educação adotado pelo Sesi pode transformar vidas. Na escola, Maria Rita teve a oportunidade de estudar disciplinas como robótica, sonho antigo da estudante. “Essa escola está muito bem preparada, trabalhada e com todos os profissionais bem capacitados para receber os alunos. Eu quero ressaltar que estou fazendo robótica, que é um grande sonho. A robótica consegue abrir grandes oportunidades e possibilidades. Aqui você aprende e talvez seja sua carreira profissional”, comentou Maria Rita.

A solenidade de entrega oficial do Sesi Araçagi contou com a presença do presidente emérito da Confederação Nacional da Indústria (CNI), Robson Braga de Andrade – que dá nome ao edifício onde funciona a escola. Empresário e engenheiro mecânico, Robson Braga esteve no comando da CNI por 12 anos. Antes disso, Braga foi presidente da Federação das Indústrias do Estado de Minas Gerais (FIEMG).

O presidente da Federação das Indústrias do Estado do Maranhão (Fiema), Edilson Baldez, falou sobre a homenagem da Escola Sesi Araçagi a Robson Braga. “Durante o seu mandato, sempre tivemos a atenção, sempre tivemos a sua colaboração e uma delas foi essa aqui. Todos os recursos aplicados nessa escola foram liberados pelo nosso presidente Robson, que não foi só o presidente da CNI, ele foi um amigo do Brasil”.

Robson Braga agradeceu a homenagem e destacou a educação como ponto focal das atividades do Sesi. “É uma homenagem que eu vou guardar com muito carinho, com muito orgulho, com muita honra. Para mim e para a minha família a educação é tudo. Definimos que a educação seria o principal objetivo do Sesi, levar aos jovens e às crianças, uma educação de qualidade. Nós temos a maior rede de educação privado do Brasil, com mais de 600 escolas”.

Mais investimentos

A cerimônia também foi marcada pelo anúncio de investimentos na ordem de R\$ 50 milhões, destinados à ampliação de serviços no Maranhão. Entre os novos investimentos previstos, estão: outra unidade do Sesi Clínica em São Luís, a ampliação das unidades em Imperatriz e Bacabal, e a abertura de uma Escola Sesi de referência na capital maranhense.



FÉRIAS ESCOLARES

Autorização de viagem sem precisar ir ao cartório

Lei impõe restrições para casos específicos. Fique atento para a documentação exigida para que a pessoa menor de 16 anos possa viajar desacompanhada sem os pais

BRUNO DE FREITAS MOURA
AGÊNCIA BRASIL

O mês de julho é tempo de férias escolares, época em que muitas crianças e adolescentes conseguem uma pausa para viajar, mas não basta estar pronto para embarcar na rodoviária ou no aeroporto. Para uma pessoa menor de 16 anos viajar desacompanhada dos pais, uma autorização específica é necessária em determinados casos. Isso em um roteiro nacional. Se a viagem for para outro país, a restrição é para menores de 18 anos.

Não é impossível conseguir a autorização. Pelo contrário. O problema é que muitos pais e responsáveis alegam não ter tempo sobrando para ir a um cartório e conseguir a declaração. Para facilitar o processo, é possível obter o documento de forma on-line. É a Autorização Eletrônica de Viagem (AEV), procedimento que tem sido mais e mais procurado. A Agência Brasil preparou uma reportagem que

explica como conseguir a AEV e em quais casos o documento é necessário.

O que diz o ECA

O Estatuto da Criança e do Adolescente (ECA) determina que menores de 16 anos só podem sair do estado se estiverem acompanhados por um dos responsáveis ou parente até terceiro grau (irmãos maiores de idade, tios e avós).

Acompanhados de um maior de idade fora dessas condições, ou sozinho, criança e adolescente só podem viajar com autorização dos pais ou responsáveis reconhecida em cartório.

Para o exterior, a restrição vale para menores de 18 anos. É preciso estar acompanhada de ambos os pais ou responsável. Se estiver apenas com um dos pais, ainda assim é preciso autorização do outro, reconhecida em cartório. O documento é exigido pela Polícia Federal.

Uma forma de dispensar a necessi-

dade de reconhecimento do documento em cartório é quando a autorização para viajar desacompanhado consta no passaporte do menor de idade. O procedimento é opcional, porém “fortemente recomendado” pelo Ministério das Relações Exteriores. A permissão somente pode ser adicionada por ocasião da emissão do novo passaporte, não podendo ser acrescentada posteriormente.



Autorização eletrônica de viagem

Para facilitar a emissão das autorizações para viagens, desde 2021 é possível conseguir a chamada Autorização Eletrônica de Viagem (AEV), que pode ser solicitada de forma totalmente online pelos pais ou responsáveis.

O documento é regulamentado pelo Conselho Nacional de Justiça (CNJ) e realizado por meio da plataforma e-notariado, do Colégio Notarial do Brasil – uma espécie de associação de cartórios de notas.

A procura pelo serviço é crescente. No primeiro semestre de 2022, foram 1.217 solicitações. O número passou para 3.995 nos primeiros seis meses de 2023 e alcançou 6.945 de janeiro a junho de 2024. Apenas no mês passado, foram 1.701 pedidos.

O empresário Rogério de Oliveira Tavares, morador de São Paulo, é uma das pessoas que tiraram a AEV. Ele solicitou e obteve a autorização em 2021, quando a filha, Isabelly, precisou viajar para Goiás, durante as férias escolares. Na época, Isabelly tinha menos de 16 anos. “Era uma coisa que eu precisava muito, para mim, seria muito mais fácil. Consegui mandá-la para Goiás de uma forma bem rápida, tudo bem mais fácil, prático e seguro”, contou ele à Agência Brasil.

Praticidade e segurança

O diretor do Colégio Notarial do Brasil e presidente da Academia Notarial Brasileira, Ubiratan Guimarães, ressalta a praticidade do documento digital.

“Muitos pais ainda não estão familiarizados com o documento digital, mas rapidamente reconhecem a sua importância ao perceberem a conveniência que proporciona, seja para vi-

agens de última hora, ou para evitar transtornos durante o check-in, onde a apresentação do documento pode ser obrigatória”, diz.

Ele destaca ainda a segurança do procedimento feito de forma virtual. “A certificação digital, os mecanismos de autenticação e a identificação das partes no cartório garantem a integridade e a validade jurídica do documento, proporcionando tranquilidade e confiança aos usuários”.

Como emitir

A solicitação da Autorização Eletrônica de Viagem é feita pela plataforma e-notariado.

Será preciso um certificado digital notariado ou padrão ICP-Brasil para efetuar o acesso, além da assinatura digital da autorização eletrônica de viagens. Caso o requisitante não tenha um certificado digital, pode solicitar por este link.

Ao preencher os dados de solicitação da AEV, será preciso escolher um cartório na cidade ou comarca (circunscrição territorial) que efetuará o reconhecimento dos responsáveis.

Assim que a solicitação for concluída, será enviada ao cartório uma notificação para providenciar o atendimento, que ocorrerá nos horários comerciais do cartório.

O tempo médio é de 24 horas, mas, caso a pessoa tenha urgência, é possível fazer mais rapidamente. Pelo site é possível acompanhar o andamento da solicitação.

Deverão ser informados os dados dos responsáveis que efetuarão a autorização de viagem, do menor e do acompanhante, se houver. Será obrigatório anexar uma foto dos respon-

sáveis, do menor e do acompanhante. O responsável precisa determinar qual o período da autorização, que não pode ser menor que o intervalo de tempo entre embarque e retorno.

O procedimento pode ser totalmente on-line, com o reconhecimento por videoconferência.

Uma vez pronta a autorização, ela é enviada digitalmente no formato PDF, assinado digitalmente. Nesse documento também constará o QR Code (código de barras bidimensional) de validação, a ser utilizado pela empresa de transporte no momento do embarque. A AEV poderá ser baixada diretamente no sistema e-notariado.

O custo da autorização é o valor do reconhecimento de firma por autenticidade para cada responsável que autorizará a viagem do menor. A cobrança é realizada diretamente pelo cartório. Cada estado tem uma tabela de preços do procedimento de reconhecimento de firma.

Com a AEV impressa ou o QR Code, basta apresentá-la à empresa de transporte ou à Polícia Federal no momento do embarque. Os documentos pessoais dos viajantes também devem ser apresentados no embarque.

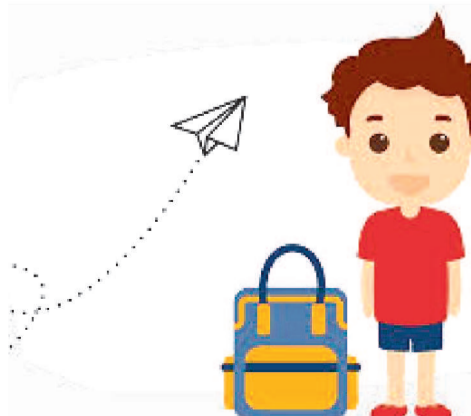

POTEÇÃO ÀS FLORESTAS

Maranhão lidera a perda de vegetação nativa no Brasil

De acordo com o Relatório Anual do Desmatamento 2023, mais da metade de toda a área desmatada no Brasil em 2023 ocorreu no Cerrado, principalmente na região do Matopiba entre Bahia, Piauí, Tocantins e Maranhão, devido às atividades de expansão agropecuária, como plantação de soja e outras commodities.

O Maranhão foi o estado mais desmatado em 2023, com uma área de 331.225 hectares, o que representa aumento de 95,1% de perda de vegetação nativa no estado, em comparação ao ano passado. Na análise, apenas o Piauí teve área desmatada reduzida.

Nesta semana, quando o mundo lembrou o Dia Mundial de Proteção às Florestas, reacendeu-se o alerta sobre a importância de preservar o meio ambiente. No Maranhão, o povo Guajajara conduz projeto para proteger e retomar paisagens ricas em biodiversidade na Terra Indígena Rio Pindaré. O povo habita a TI, que possui uma extensão de 15.002,91 hectares, com uma população de 2 mil pessoas. O território é quase inteiramente localizado no município de Bom Jardim, distante pouco mais de 240 km da capital São Luís, com uma pequena porção (2%) no município de Monção. Na área, o Rio Pindaré dá nome ao lar dos Guajajara e marca uma parte das divisas da TI.

A parceria entre dois grupos locais tem um objetivo comum: retomar práticas ancestrais de manejo sustentável e proteger a rica biodiversidade da região. O projeto, denominado “Mãe D’água: das nascentes para reflorestar mentes”, é liderado pelo grupo de mulheres indígenas Wiriri Kuzá Wá em parceria com a Brigada Voluntária Indígena.

Durante as atividades do projeto, mais de 50 mulheres e 15 homens realizaram excursões na mata para identificar cinco nascentes prioritárias e plantar 80 mudas de espécies nativas, como juçara, bacaba e cupuaçu. Essas ações são mais do que esforços de conservação ambiental; elas representam um resgate cultural e espiritual para a comunidade. A liderança indígena local, Vanussa Viana Guajajara, descreve essas excursões como um momento de reconexão com a natureza e com as histórias contadas pelos mais velhos. “É uma parte da história que estava faltando, um vácuo que precisava ser preenchido. Meu pai já foi cacique e contava sobre os lugares que visitamos, dizia ‘Ah, eu conheci, a gente fazia esse monitoramento’”, comenta.

Segundo a coordenadora-geral da Wiriri Kuzá Wá, Marisa Caragiu Viana Guajajara, alguns cenários da devastação promovida por não indígenas no território foram revertidos, mas há muitas ações de proteção e recuperação que precisam ser aplicadas de maneira contínua, ressaltando a grandiosidade do projeto, ainda mais diante dos dados de desmatamento no Maranhão. O trabalho da própria organização de mulheres, brigadistas e outros grupos de proteção territorial, como Guardiões da Floresta e Guerreiras da Floresta, permite a manutenção de tradições ancestrais como a Festa da Menina Moça, que conta com a carne da caça de animais para o preparo do moqueado. “A floresta e a água são elementos que fazem parte da espiritualidade Guajajara, mas essa não é apenas uma execução pontual. Minha ‘vó’ conta que nosso território foi muito devastado, mas que agora voltamos a encontrar caças para as nossas festas e rituais. Então, quando as atividades do projeto terminarem, daremos continuidade ao monitoramento. Mapear as nascentes, participar do plantio de mudas e conhecer mais do nosso território por meio do projeto são coisas que me emocionam. Isso é essencial para a nossa questão espiritual e ancestral”, declara Marisa.

O projeto que além da preservação ambiental tem um forte componente educativo e comunitário, envolvendo jovens, adultos e anciãos das nove aldeias do território – conta com a parceira da Associação Indígena Comunitária Mainumy (AICOM) e tem recursos do Podáli (Fundo Indígena da Amazônia Brasileira).

O Instituto Sociedade, População e Natureza (ISPN) fornece apoio e assessoria técnica na elaboração e nas atividades de campo. “O projeto abrange a discussão das ações no passado que resultaram na degradação das florestas e as ações necessárias para o futuro, como iniciativas de restauração e melhor gestão do território e seus recursos. Envolve não só o plantio e os cuidados (podas, prevenção do fogo, limpezas, etc.), como também uma discussão mais geral sobre as espécies, seus usos e sua importância cultural. Dessa forma, podemos falar em uma ‘restauração biocultural’, que abrange tanto os aspectos ambientais e biológicos, como os culturais”, explica o assessor técnico do ISPN, Robert Miller.

É TUDO OU NADA!

Superação é palavra de ordem no Moto

Rubro-Negro tem missão desafiadora em Tocantinópolis, onde precisa derrotar a equipe local e conseguir a classificação para a próxima fase do Campeonato Brasileiro

NERES PINTO

Fazendo uma campanha cheia de “altos e baixos”, o Moto Club tem neste domingo o maior desafio deste primeiro semestre.

O Rubro-Negro precisa vencer o Tocantinópolis, na casa do adversário, para conseguir a classificação para o mata-mata da Série D do Campeonato Brasileiro. Além disso, o time maranhense tem 15 pontos e vai torcer para que Cameté-PA (16) e Fluminense-PI (15) não ganhem do Altos-PI e Maranhão Atlético Clube, respectivamente, fora de seus domínios. Todos os jogos começarão às 16h.

Mudanças

A delegação motense deixou São Luís sem o técnico Danilo Brito anunciar, oficialmente, como será a formação inicial. No entanto, com base do que foi observado durante os treina-

mentos da semana, várias mudanças deverão ocorrer em todos os setores.

A principal, no ataque, onde Ju Alagano será substituído por Jean, 19 anos, revelado na base do clube. A dúvida maior neste setor está no lado direito ofensivo, devido à suspensão de Ryan pelo terceiro cartão amarelo. As alterações também deverão passar pelo meio de campo, onde Jorge e Geovani devem dar lugar a Lucas Belém e Popó. E na defesa, o time ganha o retorno de Mateus Carioca, mas também deve haver mudança em uma das laterais.

O Tocantins tem o mesmo objetivo do Moto, no entanto, possui um ponto a mais, e ainda joga em seus próprios domínios. Na sua última apresentação no Estádio Ribeirão, a equipe local empatou com o Fluminense-PI por 1 a 1.

Arbitragem

A CBF escalou o árbitro Rafael Martins de Sá, do Rio de Janeiro, tendo co-

mo assistentes Natal da Silva Ramos e Samuel Smith Nóbrega da Silva, do estado do Tocantins. Quarto Árbitro: Eduardo Fernandes Teixeira (TO).



ÍDOLOS

Hortência destaca talento de Rayssa



MEDALHISTA DE PRATA EM ATLANTA-1996 FALOU SOBRE A CRIAÇÃO DE ÍDOLOS NOS ESPORTES BRASILEIROS E CITOU RAYSSA LEAL

Hortência Marcari participou esta semana de um evento no Rio de Janeiro, reunindo ex-atletas olímpicos que nunca conquistaram uma medalha de ouro nos Jogos, mas que ficaram marcados para sempre por momentos históricos. A medalhista de prata em Atlanta-1996 falou ao site OTD sobre a importância da criação de ídolos nos esportes brasileiros e como isso não tem sido bem feito no basquete feminino brasileiro.

A paulista começou logo cedo seus trabalhos pelo Brasil, sendo titular da Seleção desde os seus 16 anos de idade. Rayssa Leal também subiu ao alto nível muito cedo. Feita a comparação, Hortência disse um pouco sobre como é importante a existência de atletas jovens assim, que inspirem as novas gerações.

“O esporte tem que ter ídolos. Você vê no tênis, apareceu o Guga, um monte de gente começou a jogar. Apareceu eu, Oscar e a (Magic) Paula, todo mundo queria jogar basquete. As

meninas do vôlei, a Daiane dos Santos e por aí vai. Agora tem a Rayssa, tem a Rebeca e isso inspira as crianças porque todo mundo quer ver gente no pódio, quer ver o nome do seu país, a bandeira e o hino sendo tocado. Isso tudo toca a criança, na verdade não só as crianças como a gente que já é adulto e ‘véia’ também (risos). Então gostamos de ver o Brasil ganhando. Quando você vê um ídolo é isso, e é o que tá faltando no basquete brasileiro feminino, para que haja estímulo para essas crianças poderem praticar o esporte, como fizemos na minha geração e na geração do Oscar”, disse a ex-atleta.

Hortência Marcari ainda finalizou a entrevista cravando com quantas medalhas o Brasil irá fechar sua participação em Paris-2024. “Estão dizendo 23 medalhas, mas como eu quero acertar sozinha vou apostar em umas 20, eu acho que essa quantidade pode ser que o Brasil consiga”, disse a paulista.

“Agora tem a Rayssa, tem a Rebeca e isso inspira as crianças porque todo mundo quer ver gente no pódio, quer ver o nome do seu país, a bandeira e o hino sendo tocado. Isso tudo toca a criança, na verdade não só as crianças como a gente que já é adulto”

TIROLIVRE

Neres Pinto
nerespinto@oimparcial.com.br



Tudo é possível

A última rodada desta primeira fase da Série D do Campeonato Brasileiro acontece neste domingo. A expectativa é muito grande para sabermos quem se classifica para a fase mata-mata e quais os times que darão adeus. Enquanto uns estão praticamente garantidos, outros têm missão quase impossível, entre eles, o Moto Club de São Luís. No entanto, o futebol continua sendo uma “caixinha de surpresas”, com resultados positivos conquistados não apenas pelas equipes mais qualificadas. Também tem premiado os que superam suas deficiências com garra e superação. Se os jogadores do Moto Club atentarem para a letra do hino oficial que diz ser o Papão surpreendente e um time de fibra e de garra, “nos gramados daqui ou de outros estados”, quem sabe, apesar de todo o clima que se apresenta como desfavorável, arranque uma classificação histórica diante do Tocantinópolis. “A esperança não é a última que morre, é a primeira que nasce quando tudo parece perdido e sem solução. (Yla Fernandes, escritora evangélica)

Situação de cada um

O matemático Manoel Martins faz um levantamento da situação de cada clube no Grupo A2. O MAC está na primeira posição com 24 pontos, 7 vitórias e um saldo de 10 gols. Já classificado, joga pelo empate diante do Fluminense-PI para permanecer em.

Altos-PI

O Altos tem 21 pontos, 6 vitórias e um saldo de 5 gols. O time piauiense, além de torcer por uma derrota do MAC, terá que vencer do Cameté-PA, em Teresina, e tirar uma diferença de cinco gols de saldo.

River-PI

O time do River joga pelo empate para se classificar. É o terceiro colocado com 18 pontos, 5 vitórias e 4 gols de saldo. Joga contra o Águia, em Marabá, e só fica fora se o Cameté vencer o Altos e o Tocantinópolis ganhar do Moto.

Cameté-PA

O Cameté está empatado com o Tocantinópolis em número de pontos (16 cada). Melhor para o time tocantinense, que joga em casa diante do Moto. Empate nos dois jogos, o Cameté será o quarto classificado, caso o Fluminense não vença o MAC.

Moto e Flu-PI

Ambos estão com 15 pontos e 3 vitórias, perdendo nos critérios de desempate para o River que já tem 18, com 5 vitórias. Outros resultados dos dois times, que não sejam vitórias, representam eliminação. O Papão também torce por empates de Cameté e Fluminense.

História

A primeira a Série D foi disputada no segundo semestre de 2009. Contou com 39 equipes. Alecrim (RN), Chapicoense (SC), Macaé (RG) e São Raimundo (PA), conseguiram se classificar até as semifinais e garantiram vagas para a Série C. O foi o São Raimundo (PA) com vitória sobre o Macaé (RJ). Como detalhe, a equipe paraense foi campeã, graças ao critério de gols fora de casa. Em Macaé-RJ, o time carioca ganhou por 3 a 2. Em Belém deu São Raimundo por 2 a 1.

Moto decepcionou

O Moto não passou da primeira fase classificatória, já que apenas dois se classificavam em cada grupo. O representante maranhense participou com clubes do Pará, Tocantins e Amapá. Fez 8 pontos em 6 jogos, duas vitórias, dois empates e duas derrotas.

Sampaio Corrêa

O time do Sampaio jogou três vezes a Série D: 2010, 2011 e 2012. Logo na primeira participação, ficou no 2º mata-mata para o Guarany de Sobral, em São Luís. No ano seguinte, 2011, também parou no primeiro confronto diante do Cuiabá (MT). Em 2012, o time boliviano além de ter acesso à Série, sagrou-se campeão invicto.

SÃO JOÃO

Diversidade de ritmos anima o Canto da Cultura

Programação segue até o domingo, com várias atrações, a partir das 17h, na Praia Grande, em São Luís

Desde a última quinta-feira (18), às 17h, teve início mais uma programação junina do Canto da Cultura. Já se apresentaram atrações como o Tambor de Crioula Mestre Amaral, a Dança Portuguesa Realeza de Coimbra, o Grupo Criou-lá, o Boi Estrela de São João. A programação segue até domingo (21).

O palco do Canto da Cultura fica no canto da Rua Portugal, com Rua da Estrela, no bairro da Praia Grande. O evento é realizado pelo Governo do Estado do Maranhão, por meio da Secretaria de Estado da Cultura.

Confira a programação deste final de semana:

Sábado (20)

16h – Oficina de Reggae GDAM
17h – Dança Portuguesa Arco-íris de Portugal
18h – Boi Mimoso de São João do Sá Viana (M)
19h – Boi Unidos de Coqueiro (M)



PALCO DO CANTO DA CULTURA FICA NO CANTO DA RUA PORTUGAL COM RUA DA ESTRELA

Domingo (21)

16h – Filhos de Jah
17h – Dança Portuguesa Renascer
18h – Boi de Santa Luzia (B)

19h – Boi Bonito de Matões do Norte (O)

"QUATRO CANTOS DE UM MUNDO REDONDO"

Humberto Gessinger retorna a São Luís com nova turnê



GESSINGER APRESENTARÁ CLÁSSICOS E MÚSICAS DO NOVO ÁLBUM "QUATRO CANTOS DE UM MUNDO REDONDO" NO DIA 10 DE AGOSTO

Um dos grandes artistas do pop rock nacional, Humberto Gessinger, retorna a São Luís com uma bagagem de sucessos. O artista tem trilhado uma brilhante carreira solo, marcada sempre por experimentar várias formações diferentes, muitas vezes no mesmo projeto. Seu quarto álbum inédito, "Quatro Cantos de um Mundo Redondo", traz diferentes formações de banda, e foi lançado em quatro etapas no digital.

Com 39 anos de estrada, Gessinger acumula mais de 23 álbuns, 8 DVDs completam a discografia que renderam oito Discos de Ouro, um Disco de Platina, quatro DVDs de Ouro e milhares de fãs apaixonados por sua música.

Em São Luís, o show traz clássicos e lançamentos num repertório envolvente, com a inconfundível voz e alma dos Engenheiros do Hawaii. O artista se apresentará no dia 10 de agosto no Palazzo Eventos. O show é assinado pela Dux Produções, uma das maiores produtoras de entretenimento do Maranhão.

"O que eu descobri neste tempo é que, do ponto de vista artístico, ao mesmo que por um lado a gente amadurece e envelhece, por outro pode rejuvenescer, perdendo certezas e ficando mais aberto. Não gosto de comparar as fases da minha jornada pois pode parecer que estou comparando pessoas que participaram de determinados momentos. Falando

especificamente de mim, acho que toco e canto muito melhor hoje. Como compositor, acho que sigo muito parecido com o que sempre fui. Mas reconheço que não tenho mais muita energia para tudo que é periférico à música nestes tempos de superexposição em redes sociais", afirma.

Gessinger afirma que se apresentar no Nordeste é sempre um ponto alto de suas turnês, e por isso, as expectativas são sempre positivas.

Os ingressos para a turnê de Humberto Gessinger já estão sendo vendidos pela Bilheteria Digital, com valores que variam de R\$ 100 a R\$ 250. Mais informações no Instagram @duxproducoes ou no site www.duxproducoes.com.br.

AGENDA IMPAR

Veja dicas para curtir o fim de semana em São Luís

O fim de semana chegou, e, no que depender de alguns eventos desse mês de julho, o São João do Maranhão não vai acabar tão cedo em 2024 – bom para os entusiastas das brincadeiras e folguedos.



Além das festas julinas, a Agenda traz drama com doguinho, suspense, Tom, Elis, Vercillo, rock n' roll... Na mistura abaixo, veja como preencher o seu final de semana em São Luís.

Cinema

Hachiko – Para Sempre: Alerta de gatilho para os loucos por pets! Este drama chinês conta história verdadeira de um cão leal, que esperou pelo retorno de seu dono em frente a uma estação de trem por dez anos, mesmo após a morte dele. Dirigido por Ang Xu (12 Cidadãos). O longa já é o terceiro baseado na história do cão leal Hachikō, depois do japonês A História de Hachiko (1987) e o remake americano Sempre ao Seu Lado (2009), com Richard Gere.

Hora do Massacre: Na tentativa de chamar atenção para a crise ambiental, jovens ativistas decidem invadir e vandalizar uma loja de móveis. No entanto, o protesto se transforma em um massacre quando se veem presos com um segurança obsessivo por caça. Dirigido por Françoise Simard, do cult recente Verão de 84 (2018).

Como Vender a Lua

Este sábado (20) marca o dia da 1ª Viagem à Lua – e esta comédia romântica é válida para tanto para quem acredite, quanto para quem duvide que o homem tenha mesmo pisado no satélite dos amantes.

Uma espevitada gênica do marketing (Scarlett Johansson) é contratada pelo FBI para promover a vindoura viagem à Lua, batendo de frente com um rígido executivo da NASA (Channing Tatum).

MaXXXine: Mia Goth – a neta da atriz brasileira Maria Gladys – retorna no terceiro capítulo da personagem título, uma atriz de filmes adultos que agora busca o sonhado estrelato em Los Angeles. Ela passa a ser perseguida por um assassino em série, inteirado dos eventos do filme X: A Marca da Morte (2021). (Mais após o trailer)

Elis e Tom: Só Tinha Que Ser com Você: O documentário musical traz os bastidores – em um estúdio de Los Angeles – da gravação do histórico álbum Elis & Tom. As imagens revelam o clima tenso daqueles dezoito dias, entre fevereiro e março de 1974 – em que Tom Jobim e Elis Regina ficaram enfiados no local. Dirigido por Roberto de Oliveira e Jom Tob Azulay, Atenção: o filme terá exibição única no Cine Lume neste sábado (20), às 15h40.

Shows

Tem comemoração mais que especial neste sábado (20), em São Luís: o cantor Jorge Vercillo celebra 30 anos de carreira com show na capital maranhense, parte da turnê JV30. Vercillo se apresenta no Centro de Convenções Sebrae, a partir das 21h. Os ingressos podem ser adquiridos neste link. (Mais após a imagem)

Jorge Vercillo comemora três décadas de estrada com o show "JV30". Créditos – Divulgação

O Morada Bistrô traz programação com ritmos diversos, com as seguintes atrações:

No sábado (20), a trilha é com a cantora MaClá, no Especial Pop & Rock.

Já no domingo (21), o som é por conta do DJ Richard Ystone, às 17h30. O Morada fica localizado na Rua 26 – Quadra 23, N°20, Cohajap.

Já no Miolo Bar o trio composto por Paulo Pellegrini, Otávio e Ezequias traz só as melhores do pop, rock e do blues neste sábado (20), a partir das 20h.

No sábado (21), tem a Encruzilhada Cultural com a banda de rock Altas Doses. O evento é gratuito – e promove vendas de vinhos, livros, camisetas e artesanatos, além de sorteios. A Encruzilhada começa às 16h no cruzamento da Rua do Sol com a Rua Godofredo Viana, no Centro Histórico de São Luís.

Festas julinas

Vamos Festejar: São João nas Férias

No sábado (20), a festa começa com o Barriquinha e também conta com os grandes do São João maranhense: Barrica, Maracanã e Axixá.



O presidente Assis Machado e diretores realizaram cerimônia na noite de quarta-feira

Nova marca da construtora Mota Machado é apresentada oficialmente à sociedade maranhense

Com forte atuação há mais de 46 anos no mercado maranhense, a construtora Mota Machado apresentou na última quarta-feira, 10, na capital São Luís, o seu primeiro reposicionamento de marca na história da empresa. O evento aconteceu na Blue Tree Towers, e reuniu parceiros, corretores e nomes da imprensa local. O novo momento da marca traz um olhar para o novo, mas sem esquecer o legado de mais de 56 anos. No evento, o presidente da construtora, Assis Machado, declarou seu entusiasmo com o rebranding, que desenha de forma assertiva esse recente capítulo da empresa, que se mostra em constante transformação. “Concebemos um legado alicerçado em condutas de sustentabilidade, ASG, inovação e na construção de relações de confiança com nossos parceiros, colaboradores e clientes, tudo com muita dedicação ao nosso trabalho. É chegado o momento onde expressamos tudo isso através da nova marca. O rebranding antecipa nosso olhar atento para os próximos 50 anos”, pontua.



Desde o último mês, a construtora realiza uma agenda de visitas e cerimônias para apresentar oficialmente a todos os clientes e parceiros da marca nos três estados que opera



A gerente comercial do jornal O Imparcial, Zucy Andrade e o jornalista NM emolduram o gerente comercial da Mota Machado Maranhão e Piauí, Jailton Sampaio



A cerimônia contou ainda com os discursos dos diretores Wallace Soares, Monia Heuser, e Rafaela Machado. A diretora de marketing, inovação e sucesso do cliente ainda destaca o trabalho da equipe de colaboradores que também faz parte da nova cara da marca. “Na empresa, falamos muito sobre fazer o que é certo, e temos uma equipe de trabalho que abraça nossas diretrizes e nos ajuda a construir esse morar bem, construir memórias, em um lar que seja a cara do nosso cliente”, completa.



Os irmãos e sócios Luiz França Lima (Visótica) e Henrique Lima agora na missão de impulsionar o mercado de semijoias no Maranhão com a marca Roma Joias

Visótica agora é revendedora da marca cearense Roma Joias no Maranhão

O empresário Luiz França Lima vive um momento especial na sua vitoriosa carreira de empreendedor. Aos 32 anos na gestão Visótica, uma das melhores óticas do Maranhão, passa a ampliar seu portfólio de produtos com a parceria com a empresa cearense Roma Joias, expert em semijoias folheadas a ouro 18K, com 15 milésimos de ouro, acima da média do mercado que é de 5 milésimos, e um custo até 30% menor.

As semijoias já estão disponíveis em todas as lojas Visótica de São Luís: duas no centro da cidade e duas no Maiobão. Trabalhando com as melhores lentes e armações de óculos da capital, a rotina da Visótica segue normal inclusive sempre com promoções de produtos: “Cobrimos qualquer oferta da concorrência facilitamos sua consulta e entregamos seus óculos em até uma hora”, diz a propaganda da Visótica.

Aliás garantir qualidade e melhor preço sempre foi a sua marca em todas as lojas da rede fundada em 3 de dezembro de 1992 e já com uma longa história de sucessos e desafios. Ressaltando que ao lado de Luiz França Lima, sempre esteve sua sócia Francisca Vanilda Bezerra (e ex esposa), também idealizadora da empresa.



Emanuele Garcia Costa, gestora dos Serviços de Saúde da Apae de São Luís

Parceria em clínica escola é sucesso entre APAE de São Luís e CEST

A Clínica-Escola Santa Edwiges, construída pelo Centro Universitário Santa Terezinha – CEST é um espaço dedicado às práticas assistidas, estágios supervisionados, projetos de pesquisa e extensão dos cursos oferecidos pela instituição. Esta iniciativa reflete a parceria sólida da instituição junto à APAE de São Luís, mantenedora do Centro Universitário CEST. “A APAE de São Luís e o CEST, através da Clínica-Escola, têm um compromisso com a inclusão social, a promoção da cidadania e a interação com a sociedade. As atividades realizadas e os serviços oferecidos na Clínica-Escola abrangem áreas como educação, educação em saúde e promoção da saúde, integrando os cursos ao Sistema Único de Saúde (SUS) e à comunidade”, resume Emanuele Garcia Costa Marques de Paulo; gestora dos Serviços de Saúde da Apae de São Luís. A Clínica-Escola conta com uma equipe multiprofissional que realiza cerca de 8.000 atendimentos mensais através do SUS. Os serviços são dirigidos tanto a pessoas com deficiência quanto à comunidade em geral, da capital e do interior do estado.