

# O IMPARCIAL

XCVIII Nº 38443 SÃO LUÍS-MA, DOMINGO, 29 DE SETEMBRO DE 2024 CAPITAL E INTERIOR R\$ 3,00

f @OImparcialMA

t @imparcialonline

i @oimparcial

98 99144-5641

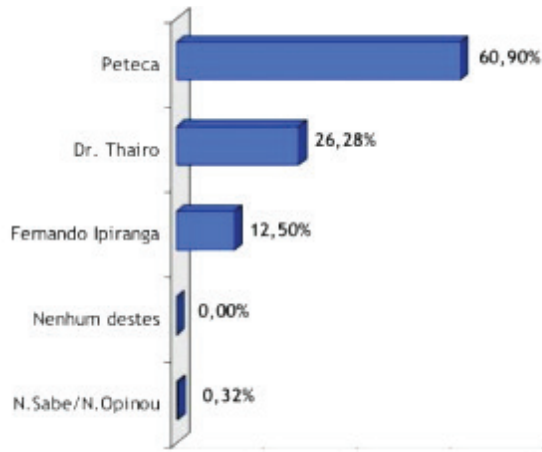

## Peteca lidera pesquisa em São João do Caru

Segundo levantamento dos dados da pesquisa estimulada, Peteca cresce. Ele fica com 60,9% das citações. Dr. Thairo tem 26,28% e Fernando Ipiranga, 12,5%

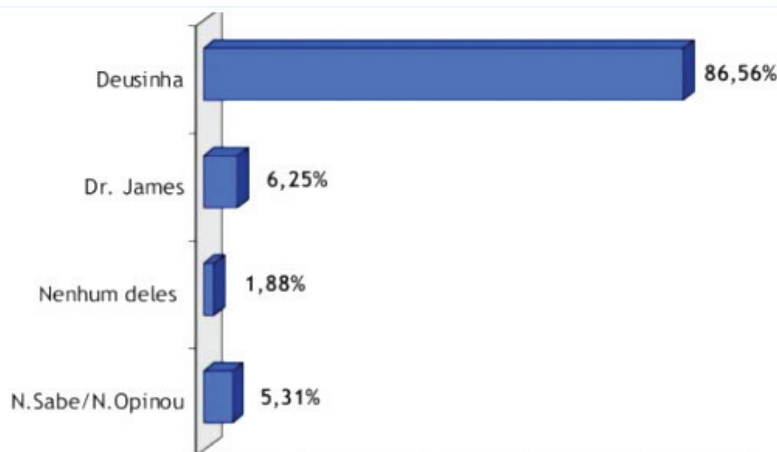

## Deusinha tem larga vantagem em Maranhãozinho

Se as eleições fossem hoje, Deusinha estaria eleita em Maranhãozinho com absoluta tranquilidade. A candidata é a preferida de mais de 85% do eleitorado local.

## Eleição 2024

# Como decidir o voto para vereador

Via de regra, nenhum prefeito ou prefeita dá conta de atender todas as demandas de zeladoria que o município apresenta. Nesse sentido, o vereador auxilia a gestão municipal naquilo que existe de mais elementar na administração do lugar onde moramos. Creches em funcionamento, iluminação pública ocorrendo, coleta de lixo, posto de saúde aberto, e por aí vai. Esse canalizador de demandas atua diretamente com a comunidade e com as principais lideranças de uma comunidade, formando assim uma rede articulada de atores políticos, muitas vezes invisíveis, mas que produzem um sentido próprio e orientam os gastos públicos de uma prefeitura. Escolher então um candidato ou candidata que tenha esse perfil talvez seja a primeira prerrogativa para esta decisão.



HESAÚ RÔMULO

Reserve um tempo para selecionar com calma quem merece sua confiança para exercer um mandato de vereador. Ou então não, continue votando no seu parente, no candidato que promete retorno financeiro, você quem sabe



## ANÁLISE: O novo comando do BC e a Política Monetária

A situação fiscal da economia brasileira pós-pandemia, a guerra entre Ucrânia e Rússia, iniciada em 2022, provocando choques de oferta e desorganizações nas cadeias de suprimentos globais, os seus efeitos sobre o Brasil e o processo eleitoral de 2022, dentre outros, foram fatores que levaram o Banco Central a reverter a política monetária até então praticada

José Cursino Raposo Moreira - Economista

## O assédio eleitoral no trabalho

FLÁVIO BRAGA  
Professor e especialista em  
Direito Eleitoral



## Quase 300 mil morreram por doenças do coração

A prática de atividades físicas, alimentação saudável, controle do colesterol e redução do estresse podem ajudar a reduzir em 80% os óbitos



## Temporada de muitos desafios para o Moto Club

Moto vai começar tudo de novo, agora com muito mais cautela nas contratações fora do estado, e prestigiando os bons atletas da prata de casa na próxima temporada



## Mais de um século de tradição na Ilha

Resistência e resiliência são as armas que duas bravas mulheres usam para manter viva uma empresa que faz parte do cotidiano da cidade e já conta com cerca de 150 anos de existência, prestando os mesmos serviços com a excelência de qualidade desde a sua fundação.

## Judiciário decide que Município de São Luís deve fazer loteamento na Ponta d'Areia

O Judiciário acolheu pedidos feitos pelo Ministério Público Estadual (CPC, 487, I) para anular, em parte, o registro do loteamento Ponta d'Areia e cancelar todas as matrículas de imóveis de quadras que estejam situadas em área de preservação ambiental.

## BASTIDORES

Raimundo Borges  
bastidores@oimparcial.com.br



## Nem esquerda, nem direita, o voto de São Luís é "sarneísta"

NM Nedilson Machado  
nm@oimparcial.com.br



## 1ª Jornada Turismo 2030 ganha destaque na ABAV Expo



São Luís, domingo, 29 de setembro

# O novo comando do BC e a Política Monetária

JOSÉ CURSINO RAPOSO MOREIRA  
Economista



Um dos mais importantes e benéficos progressos institucionais recentemente implantados na economia brasileira foi a concessão de autonomia ao Banco Central – B.C. – outorgada através da Lei Complementar Nº 179, de 24 de fevereiro de 2021. Segundo tal Lei, o Banco Central do Brasil “tem por objetivo fundamental assegurar a estabilidade dos preços” e também “zelar pela estabilidade e eficiência do sistema financeiro, suavizar as flutuações do nível de atividade econômica e fomentar o pleno emprego”. Segundo tal legislação, o B.C. tem “competência privativa de conduzir a política monetária necessária para cumprimento das metas para ela estabelecidas pelo Conselho Monetário Nacional”. Tal disposição significa, na prática, conferir-lhe, o papel de AUTORIDADE MONETÁRIA.

Para viabilizar a sua atuação com tais características e atribuições, a Lei Complementar 179 estabeleceu a governança do Banco Central segundo o modelo de uma “autarquia de natureza especial caracterizada pela ausência de vinculação a Ministério, de tutela ou de subordinação hierárquica, pela autonomia técnica, operacional, administrativa e financeira, pela investidura a termo de seus dirigentes e pela estabilidade durante seus mandatos”. Quanto a sua direção, definiu-se que esta será exercida por uma “Diretoria Colegiada composta por 9 (nove) membros, sendo um deles o seu Presidente, todos indicados e nomeados pelo Presidente da República, após aprovação de seus nomes pelo Senado Federal”. O mandato do

Presidente do Banco Central terá duração de 4 anos, iniciando-se no dia 1º de janeiro do terceiro ano de mandato do Presidente da República. Os diretores do banco também possuem mandatos de quatro anos, embora com datas de início diferentes entre si e da do Presidente.

A implantação deste modelo deu-se no Governo Bolsonaro, sendo seu primeiro Presidente, sob tal formato, o economista Roberto de Oliveira Campos Neto. Campos Neto, contudo, já tomara posse, como presidente do B.C., em 28 de fevereiro de 2019, portanto, antes da aprovação da autonomia do banco. Com a entrada em vigor da Lei Complementar 179, em 2021, ele foi confirmado na presidência da autarquia e, desse modo, tornou-se titular de um mandato que se estenderá até 31 de dezembro de 2024.

O Presidente Roberto Campos Neto herdou do seu antecessor, Ilan Goldfajn, do Governo Temer, uma política monetária que vinha promovendo reduções na taxa Selic, encontrando-se ela então em 6,50% a.a. Nesse sentido, uma de suas grandes realizações à frente do BC foi a condução da taxa Selic durante a pandemia. Em 2020, em resposta à emergência sanitária, adotou medidas para enfrentar os seus impactos econômicos, sendo a redução da Selic uma das estratégias implementadas inicialmente. Ao longo desse período a SELIC sofreu seguidas reduções, chegando a 2% a.a. em agosto de 2020, patamar em que permaneceu até março de 2021.

Contudo, a situação fiscal da economia brasileira pós-pandemia, a guerra entre Ucrânia e Rússia, iniciada em 2022, provocando choques de oferta e desorganizações nas cadeias de suprimentos globais, os seus efeitos sobre o Brasil e o processo eleitoral de 2022, dentre outros, foram fatores que levaram o Banco Central a reverter a política monetária até então praticada, o que fez a Selic atingir a taxa de 13,75% em agosto de 2022. Depois de mantê-la por um ano nesse nível,

o BC iniciou novo ciclo de reduções nela, trazendo-a para 10,50% em maio de 2024. Ante um cenário de desancoragem das expectativas inflacionárias que tem marcado o governo Lula, desde seu início em 2023, contudo, e faltando apenas duas reuniões do COPOM antes do fim do mandato de Roberto Campos Neto, no corrente mês de setembro houve nova elevação da Selic para 10,75% a.a., ficando em aberto a possibilidade de novas subidas dela até dezembro deste ano. Todos estes movimentos durante o mandato do Presidente do Banco Central mostram sua autonomia para a prática da política monetária mais adequada segundo critérios estritamente técnicos, tornando-a uma realidade difícil de ser mudada por pressões políticas.

O Presidente Lula pautou o seu relacionamento com um Banco Central independente como é agora o brasileiro por um comportamento revelador de seu desconhecimento e desrespeito ao novo modelo vigente. Assim, à medida que foi se aproximando o final do mandato do atual chefe do B.C., formou-se grande expectativa pela indicação que faria do seu sucessor. Esta recaiu sobre o Diretor de Política Monetária da instituição, o economista Gabriel Galpoldo, anteriormente o número 2 do Ministério da Fazenda. Ante tal indicação, formulou-se a questão nos meios políticos e técnicos do país se o Banco Central abriria mão, com um novo Presidente indicado pelo chefe do Poder Executivo, de seu papel de estado tão bem cumprido até agora para atender ao governo Lula Tanto pelas posições já assumidas nas reuniões do COPOM de que já participou como pelas declarações que deu após sua indicação para o cargo parece que a política monetária autônoma e claramente de ESTADO não se modificará com a mudança da Presidência do órgão, cumprindo-se o que prevê a Lei Complementar 179. Se tal se confirmar, o Brasil encontrará nesse fato um motivo de comemoração por obter por esse modo um significativo avanço civilizatório.

# Eleição 2024: assédio eleitoral no trabalho

FLÁVIO BRAGA

Professor e especialista em Direito Eleitoral



O assédio eleitoral no trabalho consiste na prática de coação, intimidação, ameaça, humilhação ou constrangimento com o objetivo de manipular, direcionar ou compelir o voto dos trabalhadores.

O assédio eleitoral nas relações de trabalho se manifesta, por exemplo, quando empregadores coagem seus empregados com ameaças de demissão caso seu candidato não seja eleito; ordenam participação em eventos de campanha; impõem o uso de camisas e adereços partidários; designam escala de trabalho, no dia da eleição, que favoreça o voto apenas de quem afirma apoiar o seu candidato e fazem promessas de benefícios e vantagens em troca do voto nos candidatos de sua preferência.

Além disso, configura-se como assédio a discriminação contra trabalhadores que apoiam candidatos contrários aos recomendados pelo empregador ou chefe, bem como a exigência para que gravem vídeos ou façam declarações públicas de apoio a determinados candidatos.

O assédio eleitoral pode acontecer em qualquer ambiente relacionado ao trabalho, não se limitando ao espaço físico onde as atividades laborais são realizadas. Ocorre tanto em ambientes presenciais quanto virtuais. Pode se manifestar por meio de redes sociais ou grupos de mensagens instantâneas; em viagens, capacitações, reuniões e eventos sociais relacionados à empresa ou repartição pública etc.

O assédio eleitoral pode afetar qualquer pessoa inserida no ambiente de trabalho, independentemente do vínculo empregatício: empregados celetistas, servidores públicos, estagiários e aprendizes, terceirizados e até pessoas em busca de emprego. Ou seja, qualquer indivíduo que mantenha algum tipo de relação com o meio corporativo pode ser vítima dessa forma de assédio. A coerção para induzir o voto é enquadrada no artigo 301 do Código Eleitoral, que prevê pena de até quatro anos de reclusão e pagamento de multa para quem “usar de violência ou grave ameaça para coagir alguém a votar, ou não votar, em determinado candidato ou partido”.

As consequências do assédio para o empregador/chefe podem incluir multas, indenizações por danos morais e ações civis públicas movidas pelo Ministério Público do Trabalho, além da investigação por abuso do poder econômico e responsabilização criminal.

Essas práticas abusivas criam um ambiente de estresse que compromete a saúde física e mental, a segurança e a produtividade, causando danos psicológicos ao trabalhador e sua família. O assédio eleitoral, ao manipular a vontade política de cidadãos vulneráveis sob ameaça de perda de emprego ou prejuízos, viola a liberdade política e os direitos fundamentais garantidos pela Constituição.

Essas práticas abusivas criam um ambiente de estresse que compromete a saúde física e mental, a segurança e a produtividade, causando danos psicológicos ao trabalhador e sua família. O assédio eleitoral, ao manipular a vontade política de cidadãos vulneráveis sob ameaça de perda de emprego ou prejuízos, viola a liberdade política e os direitos fundamentais garantidos pela Constituição.

# Como decidir o voto para vereador

HESAÚ RÔMULO É CIENTISTA POLÍTICO

Doutor em Ciência Política pela Universidade de Brasília e professor de Teoria Política na Universidade Federal do Norte do Tocantins.



Não tem jeito, a gente sempre deixa o voto pra vereador para última hora. É um voto tido como desimportante e meio esquecido, haja vista que a disputa majoritária rende muito mais atenção. O voto no legislativo municipal acaba mergulhado em uma questão familiar “vou votar no tio armando, que está saindo candidato pela milésima vez”, ou muitas vezes é aquele amigo gastando amizade “poxa, vota nesse meu candidato aqui”. E você nem sabe direito de quem se trata ou o que aquela pessoa defende.

Faltando poucos dias para eleição, parece trivial escolher os próximos representantes da Câmara Municipal, até porque frequentemente esquecemos que existe uma Câmara Municipal em funcionamento. Sim, a qualidade da vereança é baixa, às vezes subterrânea e a lembrança da atuação desses parlamentares aparece muitas vezes quando surge um escândalo, briga com dedo na cara, casos de corrupção e/ou assédio. Mas esse quadro tem, de forma gradual, sendo altera-

do ao longo do tempo. As últimas eleições têm apresentado, ainda que de maneira minoritária, boas lideranças.

Em geral, as carreiras políticas começam pelo mandato de vereador. Importante ressaltar que este cargo é muito simbólico: trata-se do nível mais imediato da representação política. O vereador está intimamente ligado a todo tipo de demandas urgentes que toda cidade necessita. Muito se fala sobre o papel do vereador na fiscalização do executivo municipal, na definição do orçamento público e isso é sim uma atribuição constitucional importantíssima, mas é preciso ressaltar que o vereador é um canalizador de demandas coletivas em termos de políticas públicas.

Via de regra, nenhum prefeito ou prefeita dá conta de atender todas as demandas de zeladoria que o município apresenta. Nesse sentido, o vereador auxilia a gestão municipal naquilo que existe de mais elementar na administração do lugar onde moramos. Creches em funcionamento, iluminação pública ocorrendo, coleta de lixo, posto de saúde aberto, e por aí vai. Esse canalizador de demandas atua diretamente com a comunidade e com as principais lideranças de uma comunidade, formando assim uma rede articulada de atores políticos, muitas vezes invisíveis, mas que produzem um sentido próprio e orientam os gastos públicos de uma prefeitura.

Escolher então um candidato ou candidata que tenha esse perfil talvez seja a primeira prerrogativa para esta decisão. Um bom vereador entende as articulações sociais existentes nos bairros e conhece demandas, e sabe como encaminhá-las de maneira efetiva.

O segundo passo aqui é entender que o papel do vereador em uma democracia talvez seja um ponto de fronteira entre os limites da representação política com a participação política. Explico: à medida em que os mandatos do legislativo aproximam a socie-

dade civil dos operadores de políticas públicas, há uma demanda cada vez mais efetiva de participação desta sociedade nos rumos da cidade.

Importante ressaltar que, além da dimensão prática da escolha do vereador, há sim uma dimensão ideológica neste processo. Em que pese os diversos atalhos mentais que o eleitor tem para facilitar sua decisão, o alinhamento ideológico dos vereadores com o eleitorado tem ganhado cada vez mais destaque na hora de decidir o voto.

Outro ponto que gostaria de mencionar aqui é o mecanismo de votação. Cabe ressaltar que você vai colocar na urna um voto no partido em primeiro lugar, mais precisamente numa lista de candidatos que o partido e/ou federação montou previamente. Desprezar o partido dos candidatos é um erro porque se o seu escolhido estiver correndo por um partido que você não tem afinidade, e eventualmente ele não for eleito, você terá colaborado com um partido que não tem simpatia.

Em resumo: além de investigar a biografia mínima dos candidatos a vereador, investigar o partido pelo qual eles estão disputando é fundamental. As ferramentas de controle social nunca foram tão amplas e simples de manusear como hoje o são. O “DivulgaCand”, do TSE, por exemplo, oferece diversas informações sobre os candidatos, e auxiliam a tomar uma decisão que inclui uma responsabilidade nossa de interromper a perpetuação de representantes comprometidos com a multiplicação do próprio patrimônio e a multiplicação da pobreza da nossa gente.

Daqui a alguns dias, reserve um tempo para selecionar com calma quem merece sua confiança para exercer um mandato de vereador. Ou então não, continue votando no seu parente, no candidato que promete retorno financeiro, você quem sabe. Só não vai dizer que eu não avisei.

**O IMPARCIAL**

**EMPRESA PACOTILHA SA**

Rua Assis Chateaubriand, 01 - Renascença II  
São Luís - Maranhão - CEP 65075-670

<p><b>Pedro Freire</b> Diretor-Presidente pedrofreire@oimparcial.com.br</p>	<p><b>Celio Sergio</b> Diretor Executivo celiosergio@oimparcial.com.br</p>
<p><b>Raimundo Borges</b> Diretor de Redação borges@oimparcial.com.br</p>	<p><b>Patrícia Freire</b> Gerente Financeira patriciafreire@oimparcial.com.br</p>

**FALE CONOSCO - GRUPO O IMPARCIAL**



São Luís, domingo, 29 de setembro

ELEIÇÕES 2024

# Peteca lidera pesquisa em São João do Caru

Segundo levantamento dos dados da pesquisa estimulada, Peteca cresce. Ele fica com 60,9% das citações. Dr. Thairo tem 26,28% e Fernando Ipiranga, 12,5%

Se as eleições no município de São João do Caru fossem hoje, o candidato Peteca estaria eleito como novo prefeito. É o que aponta pesquisa realizada pelo Instituto INOP Previsão, sob encomenda do jornal **O Imparcial**.

No cenário de pesquisa espontânea, Peteca aparece com 59,29% (185 pessoas) das intenções de votos contra 23,72% de Dr. Thairo (74 pessoas). Fernando Ipiranga tem 12,5% (39 pessoas) da preferência. Não sabem ou não opinaram somam 4,49% (14 pessoas).

Na pesquisa estimulada, Peteca cresce. Ele fica com 60,9% (190 pessoas) das citações. Dr. Thairo tem 26,28% (82 pessoas) e Fernando Ipiranga, 12,5% (39 pessoas). Não sabem ou não opinaram são 0,32% (1 pessoa).

O levantamento em São João do Caru ouviu 312 pessoas com 16 anos de idade ou mais entre os dias 22 e 25 de setembro. A margem de erro é 3,98% para mais ou para menos com

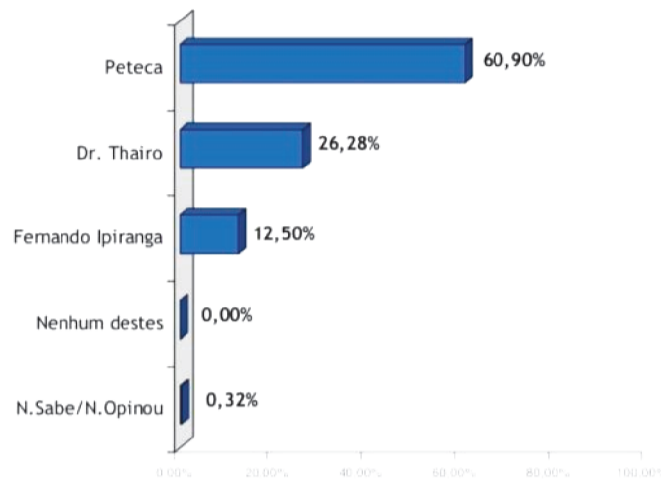

LEVANTAMENTO EM SÃO JOÃO DO CARU OUVIU 312 PESSOAS ENTRE OS DIAS 22 E 25

90% de confiança.

A pesquisa está registrada no Tribunal Superior Eleitoral sob o número

MA-08572/2024, aos cuidados do estatístico Vitor Emmanuel Bouças da Silva.

ELEIÇÕES 2024

# Deusinha tem larga vantagem em Maranhãozinho

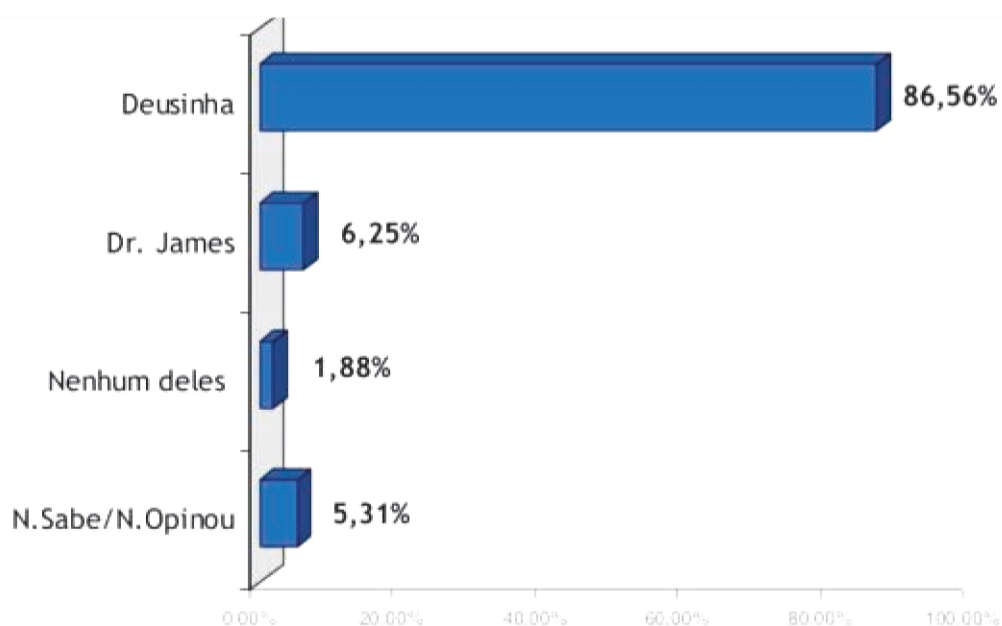

NA PESQUISA ESTIMULADA, DEUSINHA APARECE COM 86,56%, DR. JAMES FOI LEMBRADO POR 6,25% DURANTE O QUESTIONAMENTO

Se as eleições fossem hoje, Deusinha estaria eleita em Maranhãozinho com absoluta tranquilidade. A candidata é a preferida de mais de 85% do eleitorado local.

Segundo o levantamento feito na cidade, quando as pessoas foram provocadas a dizer, de forma espontânea, em quem votariam para prefeito, Deusinha foi citada por 84,69% dos eleitores (271 pessoas). O adversário, Dr. James, foi lembrado por apenas

4,69% (15 pessoas) – percentual menor que “não sabem ou não opinaram”, que foi de 10,62% (34 pessoas).

Na pesquisa estimulada, Deusinha aparece com 86,56% (277 pessoas). Dr. James foi lembrado por 6,25% (20 pessoas). Seis eleitores (1,88%) não votaria em nenhum deles e 17 (5,31%) não souberam ou não responderam.

A pesquisa em Maranhãozinho Presidente Juscelino ouviu 320 pessoas com 16 anos de idade ou mais entre

os dias 23 e 25 de setembro de 2024, tanto na sede como em povoados do município.

A margem de erro é de 4,02 pontos percentuais para mais ou para menos, com 90% de intervalo de confiabilidade. Ela está registrada no Tribunal Superior Eleitoral (TSE) sob o número MA-07387/2024. O estatístico responsável é Vitor Emmanuel Bouças da Silva.

BASTIDORES

Raimundo Borges  
bastidores@oimparcial.com.br



## Nem esquerda, nem direita, o voto de São Luís é “sarneísta”

O Brasil está a oito dias de sua menor eleição municipal em 12 anos em número de partidos, e 16 anos, em número de candidatos. Mesmo assim, em vários estados, a disputa pelos mandatos de prefeito e vereador se transformou em uma guerra de violência física e baixarias no horário eleitoral e nas redes sociais. São 463 mil candidatos, quase a metade da população total de São Luís. Isso significa que a disputa para a captura do voto arrasta uma multidão contada em milhões, de cabos eleitorais, marqueteiros, apoiadores, que resulta na tensão que tem produzido todo tipo de confrontos nos debates televisivos, com cadeiradas, socos, pontapés e baixarias nas redes sociais.

Quase tudo que não foi permitido em 2020 em razão das restrições impostas pela pandemia da Covid-19 surgiu agora, com o país dividido na maior polarização ideológica jamais vista em sua história, entre a extrema direita e a esquerda.

É uma realidade política que, infelizmente tem a democracia como a maior vítima. Esta semana, o Instituto de Pesquisa DataSenado divulgou um estudo inédito e curioso. Mostra quais estados brasileiros têm maior ou menor inclinação ideológica à direita e à esquerda. Dos 21.808 entrevistados, 40% disseram não se considerar de esquerda, de direita, nem de centro.

Do universo de 60% dos que têm inclinação ideológica, 11% dizem ser de centro, 29% de direita e 15% de esquerda. Significa que no Brasil, com um histórico de golpes e ditaduras militares desde a proclamação de República, a repulsa à ideologia de esquerda virou, para muitos, algo como a demonização do comunismo. Hoje é mais fácil se dizer de direita, mesmo sem entender tudo sobre o que isso significa, do que alguém abrir a boca e dizer “sou comunista”, como alguns se propalam “bolsonarista”. Entre os estados de população neutra politicamente, o Maranhão aparece com 52% de seus eleitores.

Talvez o estudo do DataSenado explique o pragmatismo eleitoral dos maranhenses como uma tendência à política de resultado. O clientelismo desabrido é mais forte do que qualquer ideologia social. Foi nesse ambiente de troca de favores pelo voto que surgiu a corrente de pensamento sócio-político instalada no Maranhão, chamada de “sarneísmo”. Por trás desse modelo estava o ex-presidente da República José Sarney, o homem mais poderoso do Brasil e do Maranhão em quase 50 anos. Agora, a revelação do DataSenado, de que mais da metade dos maranhenses (52%) não comunga de nenhum lado ideológico da política, pode ser a sombra do sarneísmo ainda latente.

Afinal, José Sarney, aos 94 anos, desde governador do Maranhão (1966-1970) até os dias atuais, foi tudo que um político possa imaginar ser, pelo tempo de vida e pelo poder que acumulou, sempre balizado na democracia. Sarney jamais tomou posição nos extremos do espectro de direita ou de esquerda. Logo, não resta dúvida, portanto, que o sarneísmo está sedimentado na vida dos maranhenses. Sarney nunca tomou os adversários como inimigos. Exemplos de Epitácio Cafeteira, Jackson Lago e Flávio Dino – apenas dentro do Maranhão. Isso mostra que, apesar dos confrontos e embates históricos, ele sempre deixou uma porta aberta ao diálogo, à convivência e à pacificação.

Neste momento de definição eleitoral, o candidato do PSD à prefeitura de São Luís, Eduardo Braide aparece nas pesquisas com chance de ser eleito no primeiro turno. Tem adotado a postura de um político ideologicamente centrado. É um sarneísta nato que passou dois anos governando São Luís, no palácio separado da sede do governo “comunista” apenas por um muro. Não se aproximou do esquerdista Flávio Dino, muito menos do presidente extremista de direita Jair Bolsonaro, ou do petismo de Luiz Inácio Lula da Silva. Será que essa postura explica o seu favoritismo e um índice de aprovação tão significativo?



## CONCURSO PÚBLICO

## 500 vagas para Corpo de Bombeiros do Maranhão

A ampliação também permitirá uma resposta mais ágil e eficiente às emergências. O lançamento do edital está previsto para janeiro de 2025 e serão oferecidas 500 vagas.

O Governo do Maranhão realizará concurso público para o Corpo de Bombeiros Militar do Maranhão (CBMMA). A iniciativa fortalecerá a segurança e as ações de prevenção a desastres no estado, além de reforçar o efetivo da corporação, que atualmente conta com 1.556 militares. A ampliação também permitirá uma resposta mais ágil e eficiente às emergências. O lançamento do edital está previsto para janeiro de 2025 e serão oferecidas 500 vagas.

O comandante-geral do CBMMA, coronel Célio Roberto, destacou os fatores positivos da iniciativa: "A realização deste concurso é um importante avanço da gestão para garantir que a corporação possa atender com excelência às demandas dos maranhenses. Com mais efetivo, poderemos aumentar nossa presença no território estadual, com mais unidades, além de melhorar o atendimento em situações de emergência e investir em ações preventivas que salvam vidas", disse.



## MEDIDA REFORÇA O COMPROMISSO DO GOVERNO COM CORPO DE BOMBEIROS

A medida era esperada e reforça o compromisso do Governo do Estado com um Corpo de Bombeiros bem estruturado e capacitado, especialmente em situação de desafios naturais, como enchentes e incêndios florestais.

O aumento do efetivo permitirá, ainda, expandir a atuação a mais regiões, promovendo um ambiente

mais seguro para todos os maranhenses.

O coronel Célio Roberto reiterou que o concurso reflete a preocupação do governo estadual com a proteção da vida e do patrimônio dos cidadãos maranhenses. "Com essa iniciativa, o Maranhão avança rumo a um futuro mais seguro e protegido", enfatizou.

## SAÚDE

## Mais 1.500 óculos entregues pelo programa Cuidar dos Olhos na Ilha

Nesta sexta-feira (27), o governador Carlos Brandão entregou 1.500 óculos de grau como parte das ações do programa Cuidar dos Olhos. Os óculos recebidos foram prescritos após avaliação dos pacientes em mutirões de consultas oftalmológicas realizados pelo Governo do Maranhão, por meio da Secretaria de Estado da Saúde (SES).

A entrega aconteceu no Ginásio Costa Rodrigues, Centro de São Luís, e conta com recursos de emenda parlamentar de deputados estaduais e federais. Durante a entrega dos óculos o governador Carlos Brandão afirmou que a ação realizada nesta sexta-feira (27) seguirá avançando para beneficiar mais municípios do estado.

"Já beneficiamos pessoas em 30 municípios e vamos continuar avançando para levar cidadania para as pessoas, dando a elas a oportunidade de enxergar, para que elas possam trabalhar, estudar e fazer suas atividades do dia a dia. Além dos óculos, com esse programa nós garantimos as consultas, as cirurgias de catarata e de pterígio para quem precisa. Por isso, nossa meta é chegar a todos os municípios do Maranhão", informou o governador Carlos Brandão.

O secretário de Estado da Saúde, Tiago Fernandes, afirmou que o programa executado pelo Governo do Maranhão democratiza o acesso à saúde no estado. "Saúde é qualidade de vida, por isso, quando o Governo do Maranhão realiza os mutirões de consultas oftalmológicas, de cirurgias de catarata e de pterígio e entrega os óculos, ele facilita o acesso da população aos serviços de saúde, permitindo que o cidadão resolva seus problemas de saúde de forma rápida e com atendimento de qualidade", afirmou Tiago Fernandes.

GOVERNO DO ESTADO DO MARANHÃO  
SECRETARIA DE ESTADO DO MEIO AMBIENTE  
E RECURSOS NATURAIS

Balneabilidade das Praias da Região Metropolitana de São Luís				
PONTOS	COORDENADAS	LOCALIZAÇÃO	REFERÊNCIA	Data da última coleta 23/09/2024
P01	02°30'01.08"S 44°19'11.30"O		Ao lado do Espigão Ponta D'Arbia	PRÓPRIO
P02	02°29'51.40"S 44°18'44.30"O	Praia Ponta d'Arbia São Luís	Em frente à rampa de acesso à praia, lado direito do Praia Mar hotel.	PRÓPRIO
P03	02°29'39.50"S 44°18'28.10"O		Em frente ao Centro de Atendimento ao Banhista na Praça do Sol	PRÓPRIO
P04	02°29'11.00"S 44°18'07.20"O	Praia Ponta do Farol São Luís	Em frente ao Farol e Forte de São Marcos	PRÓPRIO
P05	02°29'12.10"S 44°17'32.30"O		Em frente Praça do Pescador, próximo a Barraca do Chef	PRÓPRIO
P06	02°29'12.50"S 44°17'05.60"O	Praia de São Marcos São Luís	Em frente ao Posto Guarda Viduas - Bombeiros	IMPRÓPRIO
P07	02°29'11.40"S 44°16'32.20"O		Em frente ao prédio verde com o Heliporto	IMPRÓPRIO
P08	02°28'59.90"S 44°16'01.90"O		Em frente à Banca de Jornal da Praça de alimentação da Litorânea	IMPRÓPRIO
P09	02°28'52.70"S 44°15'40.30"O		Em frente à Estação Elevatória de Espigão 2.2 (E.E.2.2) de CAEMA e Círculo Militar	PRÓPRIO
P10	02°28'53.70"S 44°15'12.60"O	Praia do Calhau São Luís	Em frente à descida da Rua Altamira, proximidades da Pousada Vela Mar	PRÓPRIO
P11	02°28'53.40"S 44°14'19.60"O		Em frente à descida da Avenida Copacabana e Pousada Sulca	PRÓPRIO
P12	02°28'46.20"S 44°14'19.00"O		Em frente à descida da rua São Geraldo	PRÓPRIO
P13	02°28'29.00"S 44°13'33.60"O	Praia do Olho d'Água São Luís	À direita da Elevatória Iemanjá II	PRÓPRIO
P14	02°28'30.00"S 44°13'14.90"O		Em frente à casa com pirâmides no teto, antes da falésia	PRÓPRIO
P15	02°28'13.40"S 44°12'41.80"O	Praia do Meio São José de Ribamar	Próximo ao Kachuch Bar e Restaurante	PRÓPRIO
P16	02°28'05.20"S 44°12'22.70"O		Próximo ao Bar e Restaurante Capiau 2	PRÓPRIO
P17	02°27'50.80"S 44°11'55.00"O	Praia do Araçagy São José de Ribamar	Em frente à rampa principal de acesso à praia	PRÓPRIO
P18	02°27'47.90"S 44°11'29.00"O		Em frente ao Bar da Atalaia	PRÓPRIO
P19	02°27'33.50"S 44°10'32.20"O	Praia do Araçagy Paço do Lumiar	Em frente ao Bar e Restaurante Rainhas	PRÓPRIO
P20	02°27'33.50"S 44°10'32.20"O	Praia Olho de Porco Paço do Lumiar	Em frente ao Las Vegas Bar e Restaurante	PRÓPRIO
P21	02°27'22.70"S 44°10'22.20"O	Praia Olho de Porco Raposa	Última Barraca antes da foz do igarapé do Mangue seco/ Olho de Porco	PRÓPRIO
P22	02°27'00.40"S 44°09'47.20"O	Praia do Mangue Seco Raposa	Em frente à Biblioteca do Caranguejo próximo às Barracas da Vá e do Sr. Pedro	PRÓPRIO

Resolução CONAMA nº 274/200 de 29 de novembro de 2000  
Art. 2º As águas doces, salobras e salinas destinadas à balneabilidade (recreação de contato primário) terão sua condição avaliada nas categorias própria e imprópria.

Atenção: A ocorrência de chuvas influencia negativamente na qualidade das águas das praias, considerando que ocorre maior carregamento de matéria orgânica oriunda da lavagem das vias públicas para os rios e, consequentemente, para os mares. Portanto, na ocorrência de chuvas, recomenda-se evitar a recreação nas 24h que as sucederem.

O monitoramento foi realizado no período de 26/08/2024 a 23/09/2024, integrando a série de acompanhamento semanal das condições de balneabilidade das praias da Ilha do Maranhão.

SECRETARIA DE ESTADO DO MEIO AMBIENTE E RECURSOS NATURAIS – SEMA  
Av. dos Holandeses, nº 04, Quadra 06, Ed. Manhattan, Calhau.  
São Luís – MA CEP 65.071-38  
Endereço Eletrônico: ouvidoria@sema.ma.gov.br

GOVERNO DO ESTADO DO MARANHÃO  
EMPRESA MARANHENSE DE ADMINISTRAÇÃO PORTUÁRIA-EMAP  
AVISO DE LICITAÇÃO

PREGÃO ELETRÔNICO Nº 037/2024 – EMAP  
A EMPRESA MARANHENSE DE ADMINISTRAÇÃO PORTUÁRIA – EMAP torna público que realizará licitação, na modalidade Pregão Eletrônico, no modo de disputa aberto, no regime de execução empreitada por preço global, pelo critério de julgamento menor preço, com orçamento SIGILOSOS no dia 24/10/2024, às 09:30h – Hora de Brasília - DF, por meio do uso de recursos de tecnologia da informação, pelo site [www.licitacoes-e.com.br](http://www.licitacoes-e.com.br), para contratação de empresa para AQUISIÇÃO DE EXPANSÃO SUBSISTEMA DE ARMAZENAMENTO DE DADOS EM BLOCO BASEADO EM FLASH E NVME, BEM COMO SERVIÇO DE INSTALAÇÃO E CONFIGURAÇÃO, visando atender as necessidades da Empresa Maranhense de Administração Portuária (EMAP) nos termos da legislação vigente e conforme as condições, especificações, quantidades e exigências contidas no Termo de Referência, Anexo I deste Edital, constante do Processo Administrativo nº 2389/2024 - EMAP, de 02/08/2024, e em conformidade com as disposições do Regulamento de Licitações e Contratos da Empresa Maranhense de Administração Portuária - EMAP, da Lei Complementar nº 123, de 14 de dezembro de 2006 e Lei Federal nº 13.303, de 30 de junho de 2016. O edital e seus anexos estão à disposição dos interessados no endereço eletrônico [www.emap.ma.gov.br](http://www.emap.ma.gov.br), no link Transparência/Compras, podendo ainda ser adquirido gratuitamente, mediante solicitação pelo e-mail para: [csi@emap.ma.gov.br](mailto:csi@emap.ma.gov.br), durante os dias úteis, das 08:00 às 12:00 horas e das 13:00 às 17:00 horas. Esclarecimentos e informações adicionais serão prestados aos interessados no site [www.emap.ma.gov.br](http://www.emap.ma.gov.br). Telefones: (98)3216-6533; 3216-6532, 3216-6028 e 3216-6517.  
São Luís - MA, 26 de setembro de 2024.  
Ciane Sozinho de Souza  
Gerente de Compras e Contratos da EMAP

UNIVERSIDADE FEDERAL DO MARANHÃO  
PRÓ-REITORIA DE PLANEJAMENTO, GESTÃO E TRANSPARÊNCIA

## MINISTÉRIO DA EDUCAÇÃO



## COMISSÃO PERMANENTE DE LICITAÇÃO

## AVISO DE ALTERAÇÃO

Modalidade de Licitação: Pregão Eletrônico nº 90020/2024 – UFMA  
Objeto: O objeto da presente licitação é a Contratação de empresa especializada na prestação de serviço de assistência e apoio educacional, na prestação de forma contínua, em caráter permanente ou temporário, com regime de dedicação exclusiva de mão de obra, para fins de atendimento às necessidades institucionais, conforme condições, quantidades e exigências estabelecidas neste Edital e seus anexos.  
Dia: 09/10/2024 Horário: 09:00h - horário de Brasília  
Local: [www.gov.br/compras/pt-br](http://www.gov.br/compras/pt-br).  
Valor Global: R\$ 4.084.372,80  
O Edital completo encontra-se à disposição dos interessados no Portal de Compras do Governo Federal – COMPRASNET, no endereço [www.gov.br/compras/pt-br](http://www.gov.br/compras/pt-br). Podendo, alternativamente, ser consultado no endereço eletrônico <https://portais.ufma.br/PortalProReitoria/ppgt/>

São Luís, 24 de Setembro de 2024  
VITOR DAVI BARROS DE SOUZA  
Pregoeiro Federal

## PREFEITURA MUNICIPAL DE PRIMEIRA CRUZ - MA

## AVISO DE ADIAMENTO DE LICITAÇÃO

O PREGÃO ELETRÔNICO Nº 028/2024 marcado para o dia 01 de outubro de 2024, às 10h:00min (dez horas), para o dia 15 de outubro de 2024 às 10:00hs (dez horas) na mesma plataforma anteriormente informada. Para mais informações procurar a Prefeitura na Rua da Matriz, s/n, Centro, de 2ª a 6ª feira, no horário das 08:00 às 12:00ou acessar os sites: <http://www.primeiracruz.ma.gov.br/portal>, ou enviar e-mail para [licitacoes@primeiracruz.ma.gov.br](mailto:licitacoes@primeiracruz.ma.gov.br)

Primeira Cruz-MA, 30 de setembro de 2024.  
Lucas Artur Bezerra Pinheiro/Agente de Contratação

AVISO DE LICITAÇÃO  
PREGÃO ELETRÔNICO SESC/MA Nº 0028/24- PG – SRP  
LICITAÇÃO BB Nº 1055950

O SERVIÇO SOCIAL DO COMÉRCIO, Departamento Regional no Maranhão, comunica aos interessados que realizará Pregão Eletrônico, do tipo MENOR PREÇO POR ITEM, PARA REGISTRO DE PREÇO, cujo objeto é o registro de preço para eventual aquisição de materiais de limpeza e descartáveis para suprir as necessidades da Unidade Operacional do Sesc Itaipuru, pelo período de 12 (doze) meses. O prazo para recebimento das propostas é até às 14h do dia 04/10/2024 no endereço eletrônico [www.licitacoes-e.com.br](http://www.licitacoes-e.com.br). O Edital e seus anexos encontram-se à disposição dos interessados nos endereços eletrônicos: [www.licitacoes-e.com.br](http://www.licitacoes-e.com.br) e [www.sescma.com.br](http://www.sescma.com.br) – Licitações.

São Luís - MA, 20 de setembro de 2024.

Rutineia Amaral Monteiro  
Diretora Regional

Prefeitura Municipal de Santa Filomena do Maranhão-MA  
AVISO DE LICITAÇÃO

##TEX PREGÃO ELETRÔNICO Nº 010/2024. Processo Administrativo nº 06.1609.0001/2024. OBJETO: Contratação de empresa para execução de serviços de manutenção de poços artesanais no município de Santa Filomena do Maranhão. MODALIDADE: Pregão. FORMA: Eletrônica. TIPO: Menor Preço global. BASE LEGAL: Lei nº 14.133, de 1º de abril de 2021. DATA DE ABERTURA: 18 de outubro de 2024 às 09:00 hora. A sessão pública de julgamento será realizada eletronicamente no site <https://www.comprasantafilomena.com.br/> no dia e horário marcados. Os editais e seus anexos estão à disposição dos interessados na Sala de reunião da CPL, no prédio da Secretaria Municipal de Administração, na Avenida Valentim Gomes, 200, Centro, Santa Filomena do Maranhão - MA, de 2ª a 6ª feira, no horário das 08:00 às 17:00 horas e no portal do Município no Endereço eletrônico <https://santafilomena.ma.gov.br/portal/index.php>, no site <https://www.comprasantafilomena.com.br/>, no site <https://www.gov.br/pncp/pt-br> e no site do TCE/MA. Esclarecimento adicional no endereço supra, pelo endereço eletrônico [cpl.stf@outlook.com](mailto:cpl.stf@outlook.com) ou pelo telefone (99) 3566-1049.

Santa Filomena do Maranhão - MA, 27 de setembro de 2024.

OILANIA BARBOZA DE SOUZA  
Pregoeira

PREFEITURA MUNICIPAL DE RIACHÃO  
Praça Nossa Senhora de Nazaré, 742 - Centro - CEP 65990-000  
CNPJ 05.282.801/0001-00 - I.E.122.222.889-8

AVISO DE REVOGAÇÃO DA CONCORRÊNCIA PÚBLICA Nº 02/2024- CPL. PROCESSO ADMINISTRATIVO Nº 006.28.02/2024-PMR. A Prefeitura Municipal de Riachão, Estado do Maranhão, com sede na Praça Nossa Senhora de Nazaré, nº 742, Centro, CEP 65.990-000, na forma da Lei Federal nº 14.133/2021, através do Prefeito Municipal, no uso de suas atribuições legais e considerando razões de interesse público, decide REVOGAR a Licitação de CONCORRÊNCIA PÚBLICA Nº 02/2024, cujo Objeto é CONSTRUÇÃO E IMPLANTAÇÃO DE ESTAÇÃO DE TRATAMENTO DE ÁGUA (ETA) NO POVOADO POSTO FISCAL NO MUNICÍPIO DE RIACHÃO, com fundamento no inciso II do artigo 71 da Lei nº 14.133, de 1º de abril de 2021, tendo em vista razões de interesse público decorrente da necessidade de alterações no Projeto Básico, diante de parecer técnico anexado ao autos do processo. De-se ciência aos interessados, abrindo-se o prazo de 03 (três) dias úteis para eventual recurso dos licitantes, nos termos do art. 165, Inc. I, letra 'd', da Lei n. 14.133 de 1º de abril de 2021. Após finalizados todos os procedimentos previstos no dispositivo acima referido, DETERMINO a imediata reabertura de novo procedimento licitatório.

Riachão 26 de setembro de 2024.

RUGGERO FELIPE MENEZES DOS SANTOS  
Prefeito de Riachão/MA



ASSINATURA: (98) 99144-5645

COMERCIAL: (98) 99116-1624

[oimparcial.com.br](http://oimparcial.com.br)



São Luís, domingo, 29 de setembro

COMPLICAÇÕES CARDÍACAS

# Quase 300 mil morreram por doenças do coração

A prática de atividades físicas, alimentação saudável, controle do colesterol e redução do estresse podem ajudar a reduzir em 80% os óbitos

PATRÍCIA CUNHA

**N**a semana passada, o aposentado Cláudio Costa faleceu por complicações cardíacas depois de ter ficado 15 dias internado. Ele tinha 78 anos. De acordo com a família, seu Cláudio tinha hipertensão, arritmia, mas era cuidadoso com a saúde. Mesmo assim, seu coração não resistiu. O aposentado é mais uma das 455 pessoas que morrem por dia no Brasil, até então, vítima de doenças cardiovasculares, segundo o portal cardiometro.com.br. De 1º de janeiro, até o dia 27 de setembro, 299 mil pessoas foram a óbito. Muitas dessas mortes poderiam ser evitadas ou postergadas com cuidados preventivos e medidas terapêuticas.

O indicador, que monitora esses casos diariamente, foi criado pela Sociedade Brasileira de Cardiologia. As doenças cardiovasculares, afecções do coração e da circulação, representam a



A PREVENÇÃO DE DOENÇAS CARDIOVASCULARES DEVE SER FEITA ANUALMENTE

principal causa de mortes no Brasil. Elas causam o dobro de mortes que aquelas devidas a todos os tipos de câncer juntos, 2,3 vezes mais que as

todas as causas externas (acidentes e violência), 3 vezes mais que as doenças respiratórias e 6,5 vezes mais que todas as infecções incluindo a AIDS.

## Dicas de prevenção e como manter a vida saudável



A Sociedade Brasileira de Cardiologia estima que, ao final deste ano, quase 400 mil cidadãos brasileiros morrerão por doenças do coração e da circulação. Muitas dessas mortes poderiam ser evitadas ou postergadas com cuidados preventivos e medidas terapêuticas. O alerta, a prevenção e o tratamento adequado dos fatores de risco e das doenças cardiovasculares podem reverter essa grave situação.

No Dia Mundial do Coração, celebrado em 29 de setembro (Setembro Vermelho), O Imparcial dá dicas de prevenção e de como manter uma vida saudável para evitar doenças cardíacas, como cessar o tabagismo, reduzir o sal na dieta, consumir frutas e vegetais, praticar atividades físicas regularmente, evitar o uso nocivo do álcool. Segundo a Sociedade Brasileira de Arritmias Cardíacas (Sobrac), mais de 300 mil brasileiros são vítimas de

mal súbito anualmente. A prática de atividades físicas, alimentação saudável, controle do colesterol e redução do estresse podem ajudar a reduzir em 80% os óbitos por doenças cardiovasculares. A prevenção às doenças cardiovasculares deve ser feita anualmente, com a consulta ao cardiologista. Pessoas com histórico na família, precisam iniciar a prevenção aos 20 anos. "As doenças cardiovasculares adquiridas ao longo da vida podem ser evitadas com a educação diária até se atingir realmente o nível de consciência que faça com que o cidadão pratique atividade física pelo menos três vezes por semana, se alimente de forma adequada, não fume, tente evitar o estresse e, claro, consulte um cardiologista uma vez por ano para realização de exames", alerta o coordenador do Serviço de Cardiologia do Hospital São Domingos, Dr. José de Ribamar

Costa Jr, no portal da Instituição.

### Prevenção

A melhor prevenção é ir ao cardiologista e seguir suas orientações:

- Abandonar o sedentarismo, o tabagismo e praticar atividade física, conforme orientação médica;
- Fazer trinta minutos de caminhada, pelo menos três vezes por semana, já é benéfico ao coração;
- Manter uma alimentação saudável, sem gorduras ou frituras, dando preferência às carnes brancas;
- Inserir vegetais, folhas e legumes nas refeições;
- Trocar a sobremesa calórica por uma fruta;
- Evitar o consumo excessivo de açúcar, massas, pães e alimentos industrializados;
- Restringir a ingestão de bebidas alcoólicas.

PROJETO INOVADOR

## Mais comodidade e facilidade, em horário estendido, com diversos serviços e agência digital

A Equatorial Maranhão inaugurou, na última quinta-feira (26), a sua mais nova e moderna Agência de Atendimento do Rio Anil Shopping, localizada na Avenida São Luís Rei de França, no bairro Turu, em São Luís. Este é um projeto inovador, que está se destacando como referência no Grupo Equatorial.

O espaço não é apenas um ponto de atendimento, mas uma vitrine estratégica de comunicação e inovação. Com uma fachada moderna e posicionada em um ambiente de grande circulação, a agência se beneficia do fluxo de 750 mil pessoas por mês, garantindo alta visibilidade e fácil acesso. Além de oferecer conveniência aos consumidores de bairros adjacentes, o espaço foi projetado para integrar tecnologia com atendimento humanizado. Essa iniciativa fortalece a presença da Equatorial na região, ampliando o conforto e a praticidade para seus clientes.



A solenidade de inauguração da agência teve a presença do Presidente da Equatorial Maranhão, Sérgio Túlio, além de outras lideranças do Grupo. "Esse espaço é um investimento importante e integra as ações dos 20 anos da Equatorial Maranhão. Queremos oferecer aos clientes da região um atendimento presencial, mas com todas as soluções tecnológicas reunidas nesta agência. Tudo para que tenham uma experiência de atendimento de excelência", ressaltou o Presidente Sérgio Túlio.

A nova agência veio somar à rede de atendimento presencial da Equatorial já existente e vai proporcionar mais conveniência aos clientes de bairros populosos e adjacentes ao Rio Anil Shopping, como Cohab, Cohatrac, Turu, entre outros. A escolha do Rio Anil Shopping como sede da nova agência foi estratégica, pois o local é referência para compras e lazer na região, frequentado diariamente por milhares de pessoas. "Celebramos a chegada desta Agência de Atendimento da Equatorial, com a certeza de que se trata de mais um importante serviço, que vem somar ao mix de lojas do shopping. Damos as boas-vindas à Equatorial Maranhão hoje, com muita satisfação por ter essa agência aqui", declarou Francine Machado, Superintendente do Rio Anil Shopping.

A nova agência oferece todos os serviços já conhecidos pelos consumidores, como negociação de débitos, solicitação de novas ligações, alterações de titularidade, entre outros. Além do atendimento tradicional, a Equatorial ressalta que o local possui ainda uma Agência Digital, local de autoatendimento, onde o cliente também pode usar tablets para ter acesso aos diversos serviços. "Oferecemos um horário estendido, com atendimento presencial das 10h às 19h e, na parte da Agência Digital, o autoatendimento vai até às 22h", informou Vanessa Soares, Consultora da Equatorial Maranhão.

"Esse investimento é mais uma ação para melhorar o atendimento e contribuir com a satisfação e o bem-estar dos consumidores maranhenses, nesta região onde atendemos mais de 5 mil clientes por mês. E, não por acaso, esta inauguração se deu agora, em setembro, pois além de ser o mês do cliente, é também o mês do aniversário de São Luís", frisou Francila Soares, Gerente de Experiência do Cliente da Equatorial Maranhão.



São Luís, domingo, 29 de setembro

## PADARIA SANTA MARIA

# Mais de um século de tradição na Ilha

A padaria Santa Maria já conta com cerca de 150 anos de existência, prestando os mesmos serviços com excelência de qualidade desde a sua fundação

DOUGLAS CUNHA

Fotos: Douglas Cunha

**R**esistência e resiliência são as armas que duas bravas mulheres usam para manter viva uma empresa que faz parte do cotidiano da cidade e já conta com cerca de 150 anos de existência, prestando os mesmos serviços com a excelência de qualidade desde a sua fundação.

Trata-se da Padaria Santa Maria, localizada na esquina da Rua dos Afogados com Rua das Flores, no Centro Histórico de São Luís. As irmãs Rosana e Silvana Carvalho, que são a terceira geração na condução da padaria. Elas dirigem, há dez anos, o estabelecimento que herdaram do pai José Ramos Carvalho e mantém a tradição do melhor pão e a tradicional bolachinha, que atravessa o tempo, tendo sempre a preferência do consumidor através de gerações.

A Padaria Santa Maria, foi fundada há cerca de 150 anos pela Família Belfort,

oriunda do Ceará, e anos depois passou a ser comandada pelo empresário Domingos Martins que a conduziu por vários decênios. Este com a idade já avançada reuniu os filhos para passar o comando da empresa, mas, estes, todos formados fora de São Luís, já tinham suas vidas profissionais definidas e declinaram da empreitada, tendo Domingos Martins então falado que iria passar o estabelecimento para o seu funcionário mais antigo, e de toda confiança, José Ramos Carvalho, natural de Anajatuba, que chegou do interior, passou a trabalhar na padaria quando tinha somente 18 anos de idade.

Consolidada a transferência, José Ramos, associou-se ao amigo Ademir Duarte, que era também funcionário da Padaria Santa Maria, e por muitos anos mantiveram a padaria funcionando nos mesmos conformes da administração anterior. Com o falecimento de Ademir Duarte, José Ramos, passou a administrar a empresa com a parceria da sua esposa, Dona

Maria Carvalho.



## A padaria ficava aberta até as 23 horas

Seu Ramos, como era conhecido, mantinha a padaria aberta até às 23 horas, para atender os alunos do Curso do professor José Maria do Amaral, que também funcionava na mesma rua. Tinha o objetivo de vender seus produtos e prestar serviços aos alunos que, naquela hora, quando terminavam as aulas, não tinham onde fazer um lanche. Visto que à época não havia estabelecimentos que permanecessem de portas abertas até altas horas.

O empresário, era preocupado com a formação dos filhos e mesmo com a grande e cansativa jornada de trabalho, arranjava tempo para estudar e se formou em contabilidade, no Centro Caixeiral, colégio tradicional que funcionava na Praça Benedito Leite.

O destino resolveu mudar o rumo da história e os dois empresários que dirigiam a Padaria Santa Maria faleceram. Ele em abril e, sua esposa Maria Carvalho em setembro de 2014. Com isso Silvana e Rosana assumiram o comando da empresa que funciona até hoje, sob a batuta das duas irmãs, sem problema de continuidade.



**Inovando, mas mantendo a tradição**

As irmãs Carvalho, donas de espíri-

to empreendedor, promoveram algumas inovações, passando a oferecer outros produtos para lanches, como coxinhas, broas variadas, pastéis, bombas, sanduíches e uma vasta linha de salgados, doces, sucos de frutas regionais e refrigerantes de marcas diversas.

Mas o carro-chefe da padaria são as tradicionais bolachinhas, que ao longo de décadas tem a preferência da clientela; Rosana Carvalho explica que ao longo dos anos as bolachinhas Santa Maria, são procuradas pelos clientes fiéis e por novos clientes, que consomem toda produção.

Conforme disse, estas bolachinhas são únicas e o segredo está no equipamento usado na fabricação. A receita já foi passada para outros panificadores que não conseguiram produzir com a mesma qualidade em face do cilindro, que é utilizado na Padaria Santa Maria, é o mesmo de quando da sua fundação e que lamina a massa bem fina num padrão único que não tem igual. As bolachinhas Santa Maria são conhecidas também fora de São Luís, sendo comum viajantes comprarem por encomenda de maranhenses que moram em outros estados.

O produto é lembrado até por pessoas que moram no exterior e que quando voltam a São Luís, se surpreendem ao saber que a Padaria Santa Maria continua em plena atividade. A Padaria Santa Maria continuará fazendo história em São Luís, tocada por estas duas bravas mulheres que trabalham manifestando prazer e alegria no que fazem, passando para a clientela e para seus funcionários o bom humor e a urbanidade peculiar de sempre.

## PONTA D'AREIA

## Judiciário decide que Município de São Luís deve fazer loteamento

O Judiciário acolheu pedidos feitos pelo Ministério Público Estadual (CPC, 487, I) para anular, em parte, o registro do loteamento Ponta d'Areia e cancelar todas as matrículas de imóveis de quadras que estejam situadas em área de preservação ambiental.



O Município de São Luís foi condenado a realizar o loteamento da área, arquivando nova planta no registro de imóveis, em que estejam precisamente demarcadas as Áreas de Preservação Permanente, no prazo de três anos. No prazo de seis meses, deverá promover medidas de conservação das Áreas de Preservação Permanente, tais como: cercas, placas informativas e vigilância, além de outras necessárias para preservar essas áreas.

Além do Município, são réus na ação bares, hotel, centros comerciais (shoppings), indústrias, empresas e construções de particulares que ocupam quadras no local. Ainda Segundo a decisão judicial, não cabe indenização a proprietários de imóveis ou pessoas atingidas pelas obrigações impostas por Áreas de Preservação Permanente, porque essas áreas têm natureza jurídica de limitação administrativa, que afeta todos os imóveis em situação semelhante.

### Questão judicial

Na sentença, o juiz Douglas de Melo Martins, titular da Vara de Interesses Difusos e Coletivos de São Luís, registrou que sua decisão se aplica aos novos ocupantes que adquiriram a posse nas mesmas condições dos réus da ação, considerando que a questão judicial existe desde 2002. O Ministério Público informou que em 4 de março de 1975, a SURCAP – Sociedade de Melhoramentos e Urbanismo da Capital realizou o loteamento de parte de uma gleba originária de aforamento da União, dando origem ao loteamento da Ponta D'areia, em duas etapas. Ocorre que, segundo o MP, parte dos lotes e quadras da segunda etapa do loteamento Ponta D'Areia está situada sobre áreas de dunas e manguezais de Áreas de Preservação Permanente, o que o torna parcialmente nulo diante da Lei nº 4.771/65.

### Medida provisória

Para assegurar o resultado prático dos pedidos, evitar prejuízos a outros adquirentes e conter as agressões sofridas pelas áreas, o Ministério Público pediu Medida Liminar (provisória), sendo atendido pelo juiz, em decisão anterior, agora confirmada pela sentença judicial.

O juiz analisou o caso e verificou que a formalização do loteamento Ponta D'Areia remonta ao ano de 1975, na vigência do Decreto-lei nº 271/671, e pertencia à União, mas após o Decreto Federal nº 71.206/1972, a área foi cedida ao Município de São Luís.

Por isso, assegurou que desde o primeiro Código Florestal (Decreto 23.793/1934), a Ponta D'Areia já estava sob proteção ambiental como floresta protetora, que, por sua localização, serviam para evitar a erosão das terras pela ação dos agentes naturais, bem como para fixar dunas. Atualmente, o Código Florestal (Lei nº 12.651/2012), que dispõe sobre a proteção da vegetação nativa, confirmou a importância de preservar as restingas, dunas e manguezais

“Na hipótese dos autos, verifico que o Município de São Luís, na época por intermédio da SURCAP, foi gradualmente loteando a área objeto desta lide, e, em uma dessas etapas, no ano de 1978, envolveu a restinga ali presente, onde foram implantadas áreas comerciais e lotes sobre dunas e manguezais. Outrossim, as contestações dos réus não negaram a existência do fato, qual seja, a ocupação ilegal de APP”, concluiu o juiz.



São Luís, domingo, 29 de setembro

REFORMULAÇÃO

# Temporada de muitos desafios para o Papão

Moto vai começar tudo de novo, agora com muito mais cautela nas contratações fora do estado, e prestigiando os bons atletas da prata de casa na próxima temporada

NERES PINTO

Trabalhando em silêncio, o Moto Club já deu início aos contatos com vários jogadores que fazem parte de uma imensa lista de reforços visando as disputas das competições marcadas para os primeiros meses do ano que vem. Por ter encerrado a temporada de 2024 com poucos jogadores tendo vínculo profissional, e dispondo de uma divisão de base que revelou poucos talentos, a diretoria não terá outra opção a não ser buscar fora do Estado a solução para montagem da maior parte do grupo nas disputas da Pré-Copa do Nordeste e Campeonato Maranhense no ano que vem. A participação na Copa do Brasil ou da Série D ainda depende da publicação do ranking das federações por parte da Confederação Brasileira de Futebol (CBF).

A maior revelação da equipe Sub-19 foi o atacante Jean, que hoje disputa o campeonato da categoria, onde é

artilheiro. Nos últimos anos, quase todos os atletas revelados na base foram transferidos para outros estados ou equipes da capital ou do interior maranhense, que disputam a Série B do Estadual.

Depois da apresentação oficial do diretor de futebol Evandro Marques e do técnico Zé Augusto, o Moto intensifica negociações com jogadores maranhenses e de outros estados. Vários, ainda em atividade nos campeonatos da CBF em andamento, já estão aprovados, mas os nomes são mantidos em sigilo.

Em meados de outubro, o Moto deverá informar oficialmente os nomes de novos contratados e dois "patrocinadores de peso". A comissão técnica terá no comando o treinador Zé Augusto e será completada pelos auxiliares Gabriel Júnior e Jhonathan VT, o preparador físico, Alan Robson, e o preparador de goleiros, Júnior Ferreira.

A intenção da diretoria é que o time comece a pré-temporada logo em no-

vembro, ficando cerca de 60 dias se preparando com vistas à estreia na Pré-Copa do Nordeste.



## Zé Augusto de olho no tricampeonato



Moto tem que estar sempre ocupando as melhores posições em todas as competições que disputar", enfatizou. Acostumado a trabalhar com atletas maranhenses, Zé Augusto não titubeou quando interrogado se vai prestigiar a prata de casa. "Temos bons jogadores aqui, é claro que a maioria atuando nos clubes que disputam a Série B do Estadual, mas logo após essa competição poderão atuar no Moto. Temos outros maranhenses que atuam fora do estado e que já acertaram sua volta, assim como aqueles que virão para completar o grupo. Cerca de sessenta por cento virão de fora, porque vamos começar do zero".



Consciente da realidade financeira do nosso futebol, o novo técnico disse já ter conhecimento do projeto e do orçamento, bem como dos contatos com bons patrocinadores. "Os atletas que concordaram em vim para o Moto, mesmo estando hoje em boas equipes fora do estado, aceitaram porque, apesar do calendário curto, quando eles saírem daqui, pelo nome que o clube tem na região, ficará mais fácil serem transferidos para os que

continuarem em atividade".

*Os atletas que concordaram em vim para o Moto, mesmo estando hoje em boas equipes fora do estado*

Finalizando, Zé Augusto falou um pouco do seu perfil quando o assunto é disciplina. "Tem que ser meio a meio. Sou muito exigente com os atletas, mas também compreendo algumas situações. Tem que ter cobrança mesmo, porém na dose certa e no momento certo. Tem jogador que só rende na pressão, mas há outros que preferem uma boa conversa, então a gente também tem que entender".

*Tem que ser meio a meio. Sou muito exigente com os atletas, mas também compreendo algumas situações*

Os títulos: campeão da Série B com o IAPE em 2021; no MAC 2022 (Série B) e 2023 (Série A); Sampaio (Série A).

DESFALQUE

## Pito tem lesão detectada e é dúvida para as quartas de final da Copa do Mundo de futsal

A Confederação Brasileira de Futebol (CBF) anunciou que Pito teve uma ruptura parcial de fibras musculares na coxa direita, depois de realizar exames de imagem, nesta sexta-feira. O atleta segue sendo avaliado diariamente e ainda é dúvida para o próximo jogo da Seleção na Copa do Mundo de futsal. Pito sentiu dores na coxa em um treino do Brasil na última segunda-feira (23).



Por precaução, o jogador foi poupado e desfalcou a equipe na vitória sobre a Costa Rica, na terça-feira, pelas oitavas de final da competição. Mesmo sem o craque, a Seleção goleou, por 5 a 0, e avançou às quartas.

Segundo o departamento médico da CBF, a evolução de Pito é favorável clinicamente e ele vai permanecer em acompanhamento diário.

No último mês de agosto, Pito recebeu o prêmio de melhor jogador do mundo pela Futsal Planet, após a grande temporada de 2023 que fez pelo Barcelona. O brasileiro foi campeão da Liga Espanhola com o clube catalão, sendo eleito o MVP, principal jogador e melhor pivô da competição.



A Seleção Brasileira de futsal encara o Marrocos, neste domingo, às 9h30 (de Brasília), no Complexo Esportivo de Buckhara, no Uzbequistão, pelas quartas de final da Copa do Mundo.



## REDES SOCIAIS

# Saiba o que é o feed zero, tendência da Geração Z

A tendência "feed zero" está cada vez mais presente nos perfis dos jovens da Geração Z nas redes sociais

Os jovens da Geração Z estão adotando um comportamento mais reservado nas redes sociais, levando ao surgimento da tendência do "feed zero".

Essa prática se refere a perfis do Instagram que não apresentam nenhuma foto publicada. Em vez de exibir um feed repleto das melhores imagens e momentos da vida, essa geração, que abrange os nascidos entre 1995 e 2010, prefere usar publicações como os Stories, que desaparecem em 24 horas.

Esse comportamento garante postagens mais espontâneas, menos planejadas, autênticas e com pouca ou nenhuma edição, para se aproximar da realidade que o jovem vive.

Diferentemente dos Millennials — nascidos entre 1982 e 1994 —, que abasteciam redes sociais como Orkut, Fotolog, e o início do Instagram e Facebook, com inúmeras fotos, os jovens demonstram uma aversão à exposição, seja por conta da vergonha

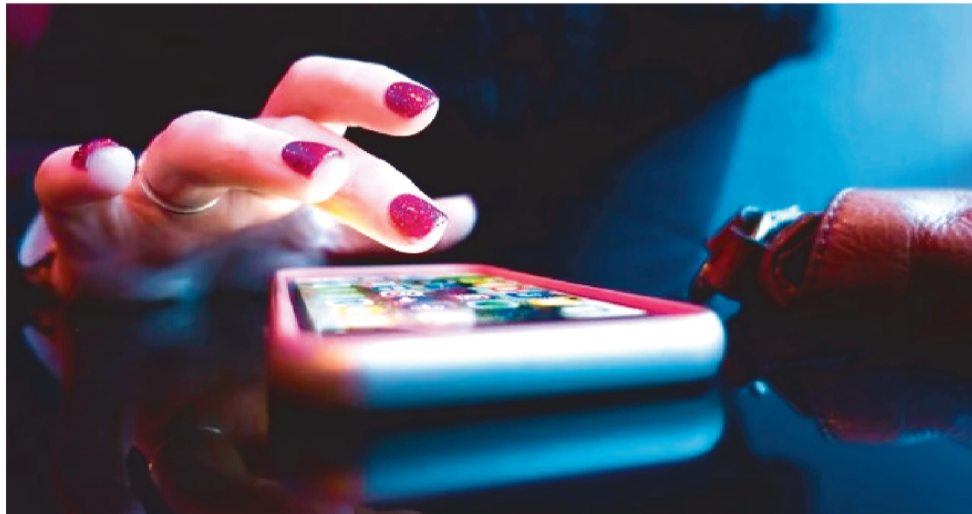

## GERAÇÃO NOVA PREFERE USAR PUBLICAÇÕES COMO OS STORIES, QUE DURAM 24 HORAS

ou do desânimo de criar publicações elaboradas.

Essa tendência vai no sentido contrário do desenvolvimento das plataformas digitais, assim como o Instagram, que aumentou recentemente o limite de fotos publicadas em um carrossel.

Ao mesmo tempo que os jovens buscam a liberdade, utilizando ela para agirem de forma mais discreta na internet, eles terão de enfrentar as novas configurações da plataforma de fotos, que exigirá autorização dos pais de menores de 16 anos.

## NOVA MÚSICA

## César Nascimento lança "Valsa Ludovicense"

Caminhar pelas ruas de paralelepípedos, pedras de cantaria, ver portões e janelas que se abrem para a eternidade, telhados e sobrados que sussurram histórias de tempos passados, no presente instante... Essa foi a inspiração para que o cantor e compositor César Nascimento compusesse a Valsa Ludovicense.

Um grande desafio para o autor, reconhecido artista popular, pois essa peça musical de gênero clássico, é uma das mais tradicionais danças de salão que tem muitas especificidades, entre elas, o compasso dividido em três tempos. "Eu mergulhei a fundo nos estudos para fazer o arranjo dessa composição", disse César Nascimento.

Valsa Ludovicense já está disponível nas plataformas, mas o lançamento oficial vai ocorrer neste domingo (29), durante a programação do projeto Ilha Sinfônica, na Praça das Mercês – Desterro, a partir de 16h30. Na ocasião, César Nascimento será homenageado, e terá a Valsa Ludovicense apresentada no repertório da orquestra regida pelo maestro Jairo Moraes e pelo regente convidado, maestro Rodrigo Toffolo, além de uma releitura de Ilha Magnética, durante o concerto.

A programação do Ilha Sinfônica, totalmente gratuita, começa com a apresentação da saxofonista Sarah Byancci e dj Pedro Sobrinho, Tambor de Crioula Mestre Felipe, grupo Mara-Brass e Boi de Santa Fé. E mais participações de Adriana Bosaipo, Núbia, Emanuel Jesus, Thaynara Oliveira, Elton Borges, Rose Nogueira, Nosly e Klícia. A noite contará ainda com o

show do Quarteto de Cordas da Orquestra Ouro Preto e do Duo Hamilton de Holanda e Mestrinho.

Recentemente, César Nascimento realizou um show em São Luís, durante a Noite do Tambor de Crioula, no último dia 06 de setembro, na Praça das Mercês – Centro Histórico.



Autor de inúmeros sucessos, já consagrados, no cancioneiro popular maranhense, César Nascimento, radicado em Petrópolis – RJ, é um dos ar-

tistas que mais difunde a cultura popular do Estado em nível nacional. Dentre as composições mais conhecidas do público, e imprescindíveis em qualquer playlist, estão "O Radinho", "Maguinha do Sá Viana", "Serenin", "Janela Aberta", "Reggae Sanfonado" e a consagrada balada Ilha Magnética, que foi eleita como "Bem Cultural do Estado do Maranhão".

César Nascimento tem 43 anos de carreira artística. Recentemente, lançou o videoclipe "Vem, Maninha!", o single "Fofinho", durante o Carnaval, antes dele, relançou o single Desterro, de 1989, em clipe no YouTube com direção de Diego Caversan, imagens de estúdio feitas por ele, imagens aéreas do fotógrafo Meireles Junior e desenhos do artista plástico Cordeiro Filho. Ano passado, gravou o disco "É Pra São João", com ritmos da cultura popular, e EPedra!, um EP voltado ao ritmo jamaicano com sotaque maranhense.

Ao todo, além dos singles, são dois álbuns virtuais nas plataformas; além dos 08 (oito) CDs,

02 (dois) DVDs, 02 LPs já produzidos e mais outras faixas gravadas em coletâneas, como "Mururu" do LP Segunda de Arte (1992), "Gavião Vadio", composição de Nicéas Drumont e Cecílio, interpretada com Betto Pereira no LP Maio Oito Meia (2017) e "João do Vale, Minha Homenagem", do LP Vinil & Poesia – Vol.01 (2020).

A saber, o CD/DVD Violão de Coreiro – A composição de César Nascimento e seu violão, de 2018, é considerado pela crítica especializada como uma obra prima da carreira do artista.

## CELEBRAÇÃO

## Orquestra Ilha Sinfônica e mais 17 atrações musicais se apresentam neste domingo (29) na Praça das Mercês

Neste domingo (29), São Luís receberá o Ilha Sinfônica, projeto que nasce para unir o clássico e o popular, promovendo um encontro único que enaltece a música e a cultura do Maranhão com o lançamento da Orquestra Ilha Sinfônica e a apresentação de 17 atrações musicais.

O grande presente, no mês de celebração dos 412 anos de São Luís, acontecerá a partir das 16h30, na Praça das Mercês, no Centro.

Entre as atrações, o DJ Pedro Sobrinho e a saxofonista Sarah Byancci abrirão a programação do dia. Em seguida, o público receberá a Banda do Bom Menino, que realizará um cortejo do Convento das Mercês até a Praça das Mercês.

Na sequência, acontecerão as apresentações do Tambor de Crioula Mestre Felipe, do grupo MaraBrass, do Boi de Santa Fé, do Quarteto de Cordas da Orquestra Ouro Preto e do show do Duo Hamilton de Holanda e Mestrinho.

Um dos momentos mais esperados ficará por conta da fusão da Orquestra Ilha Sinfônica que se apresentará com o quarteto da Orquestra Ouro Preto e solistas convidados, como o homenageado desta edição, César Nascimento, Adriana Bosaipo, Núbia, Emanuel Jesus, Thaynara Oliveira, Elton Borges, Rose Nogueira, Nosly, Klícia, Hamilton de Holanda e Mestrinho, sob a regência do diretor artístico da Orquestra Ilha Sinfônica, maestro Jairo Moraes e do regente convidado, maestro Rodrigo Toffolo.

### Ilha Magnética e Valsa Ludovicense

Nesta primeira edição, o evento homenageia o renomado cantor e compositor César Nascimento, que, junto à produção do evento, presenteia o público com duas obras marcantes.

O videoclipe da releitura instrumental de "Ilha Magnética", canção que já faz parte da memória afetiva de São Luís, e a "Valsa Ludovicense", uma composição inédita que promete conquistar corações, foram lançados para a imprensa e convidados em um evento realizado na noite da última quinta-feira (5), em São Luís.

A nova versão, enriquecida pela visão artística e inovadora de César Nascimento e arranjos de Alexandre Travassos, transporta os ouvintes a uma experiência sensorial única, reimaginando a peça com uma nova sonoridade que cativa e emociona. A "Valsa Ludovicense", composição inédita que promete conquistar os corações dos apreciadores da música.

Com sua beleza e sofisticação, esta nova obra revela a profundidade e o talento contínuo de César Nascimento, consolidando ainda mais sua posição como uma figura central na cultura musical da cidade.

A produção do evento e César Nascimento convidam todos a explorar e se deixar tocar pelas novas criações, que já estão disponíveis para o público.

### Programação

#### Dia 29 Setembro – Praça das Mercês

16h30 – DJ Pedro Sobrinho + Sarah Byancci (sax)  
17h – Banda do Bom Menino (cortejo)  
17h30 – Tambor de Crioula Mestre Felipe  
18h – MaraBrass  
18h30 – Boi de Santa Fé  
19h – Quarteto de Cordas Orquestra Ouro Preto  
19h30 – Hamilton de Holanda e Mestrinho  
20h30 – Concerto com a Orquestra Ilha Sinfônica e convidados – Maestro Jairo Moraes, Maestro Rodrigo Toffolo, César Nascimento, Nubia, Thaynara Oliveira, Elton Borges, Adriana Bosaipo, Emanuel Jesus, Rose Nogueira, Nosly, Klícia, Hamilton de Holanda e Mestrinho. Durante toda a programação haverá intervenções artísticas com personagens e integrantes de grupos da cultura popular do Maranhão.





Na abertura da ABAV Expo, o corte da fita festivo comandado pela presidente Ana Carolina Medeiros, com autoridades, entre elas, o secretário de Turismo do DF, Cristiano Araújo/ O governador Eduardo Leite deu boas notícias sobre o Rio Grande do Sul/ O diretor executivo da Aply Brasil também falou a plateia/ E da imprensa maranhense, o s jornalistas NM e Léa Zacheu

## 1ª Jornada Turismo 2030 ganha destaque no primeiro dia da ABAV Expo

Um dos grandes destaques da 1ª Jornada Turismo 2030, realizada na Abav Expo 2024, na manhã desta quinta-feira (26), foi a empolgante palestra do governador do Rio Grande do Sul, Eduardo Leite, convidado especial na 51ª edição da feira. Eduardo Leite, a propósito, teve duas participações no evento: pela manhã na Jornada 2030 e pela tarde no lançamento da campanha de retomada do turismo no estande do Rio Grande do Sul. No primeiro momento, Eduardo Leite confirmou a reabertura do aeroporto de Porto Alegre: “O aeroporto Salgado Filho irá reabrir no dia 21 de outubro e eu o visitei na semana passada. As obras estão acontecendo muito rapidamente, são mais de 800 pessoas trabalhando na reconstrução. As companhias aéreas já emitem bilhetes para Porto Alegre e teremos uma operação muito robusta, retomando os voos internacionais em dezembro”, destacou Leite. A tarde, no estande do Rio Grande do Sul, na ABAV Expo, fez o lançamento da maior campanha de promoção turística do seu estado. “Essa será a nossa maior campanha de promoção turística da história e vamos divulgá-la para o Brasil inteiro, promovendo ações de marketing e comunicação, com peças publicitárias em locais estratégicos, como aeroportos. Assim como o Brasil se emocionou com a gente, também queremos emocionar o País com nossos atrativos”, afirmou.



O Ministério do Turismo é patrocinador oficial da ABAV Expo 2024. Na cerimônia de abertura, no Centro de Convenções Ulysses Guimarães, em Brasília (DF), o ministro Celso Sabino apontou benefícios da feira à promoção de atrativos nacionais e apontou números positivos. Como exemplo, citou a movimentação de R\$ 26 bilhões na economia por visitantes estrangeiros de janeiro a agosto de 2024, segundo o Banço Central - o maior valor dos últimos 29 anos. O ministro ressaltou, ainda, que, conforme a FecomércioSP, o setor turístico brasileiro faturou R\$ 113,2 bilhões de janeiro a julho deste ano.



A assessora jurídica da APAE de São Luís, Dra. Conceição Melo Rolim na solenidade de abertura da Semana da Inclusão 2024 e lançamento do Projeto TEAtivo

## APAE de São Luís lança Projeto TEAtivo

A APAE de São Luís deu início à Semana da Inclusão 2024 na última segunda-feira (23) com o lançamento do Projeto TEAtivo, destinado à inclusão de crianças, adolescentes e jovens com Transtorno do Espectro Autista (TEA), destinado a crianças e adolescentes com TEA, entre 6 e 18 anos. A cerimônia de abertura contou com momentos emocionantes, incluindo a apresentação da Banda do 24º Batalhão de Infantaria de Selva (BIS), que executou o Hino Nacional durante o hasteamento das bandeiras. O projeto, fruto de uma parceria entre a APAE Brasil e o Ministério do Esporte, foi acolhido pela APAE de São Luís, e integra compromisso da instituição com a inclusão. O Projeto TEAtivo visa promover a inclusão social e o desenvolvimento motor e cognitivo de pessoas com Transtorno do Espectro Autista (TEA) por meio de atividades físicas adaptadas, como natação, futebol, capoeira e atletismo, com o suporte de profissionais de educação física capacitados. A APAE de São Luís foi escolhida como um dos polos de execução do projeto, que será implementado em outras nove cidades do Nordeste: Imperatriz (MA), Salvador (BA), Fortaleza (CE), Maceió (AL), João Pessoa (PB), Recife (PE), Teresina (PI), Natal (RN) e Aracaju (SE).



Christiane Diniz, gestora da APAE de São Luís e Raimundo Alberto no hasteamento das bandeiras



A assessora jurídica da APAE de São Luís, Dra. Conceição Melo Rolim, a gestora Christiane Diniz e o Conselheiro Vanderlaan Rolim entre alunos do CAEE Eney Santana.