

O IMPARCIAL



SÁBADO, 26 DE SETEMBRO DE 2015

EXEMPLAR DE ASSINANTE

Ano LXXXIX Nº 34.398



São Luís ganha nova maternidade

Após dois anos sem funcionar, foi entregue ontem, pelo Governo do Maranhão, a Maternidade Nossa Senhora da Penha, no Anjo da Guarda, beneficiando 58 bairros da área Itaqui-Bacanga e uma população de 250 mil habitantes.

PÁGINA 5\GERAL



'Seminário de Rádios Comunitárias' reúne radialistas de dezenas de municípios maranhenses

PÁGINA 5\GERAL

João Abreu é preso

O ex-secretário da Casa Civil do governo Roseana Sarney (PMDB), João Abreu, foi preso no início da tarde de ontem. Ele estava desembarcando no Aeroporto Marechal Hugo da Cunha Machado, em São Luís, retornando de São Paulo, quando foi abordado pela Polícia Civil e, em seguida, encaminhado para a Superintendência Estadual de Investigações Criminais (Seic).

Segundo o advogado de defesa de João Abreu, Aldenor Rebouças, irá recorrer a Justiça. "O juiz deu a decisão. Só me resta essa alternativa: questionar a proporcionalidade e razoabilidade dessa decisão. E o remédio jurídico é exatamente um pedido de habeas corpus no Tribunal de Justiça", disse o advogado. PÁGINA 3\POLÍTICA



Acabamos efetuando a prisão na porta da aeronave e o conduzimos até a delegacia

André Gossaim, superintendente de Polícia Civil da Capital

DIVULGAÇÃO



Fogo na reserva indígena Arariboia

Desde o último domingo, fogo toma conta da terra indígena Arariboia. Indígenas relatam que o fogo já se alastrou e toma conta de boa parte das terras. Ontem pela manhã, autoridades do estado, entre elas o Corpo de Bombeiros, se reuniram no Palácio dos Leões para discutir soluções para o caso. URBANO\PÁGINA 2



Justiça determina bloqueio de R\$ 188,8 milhões de Neymar

SUPERESPORTES 5

Pagando para jogar

Sampaio terá que bancar suas despesas e dos adversários na **Copa do Nordeste**

SUPERESPORTES 5

À espera da grande maré

HONORIO MOREIRA/IMP.D.A PRESS

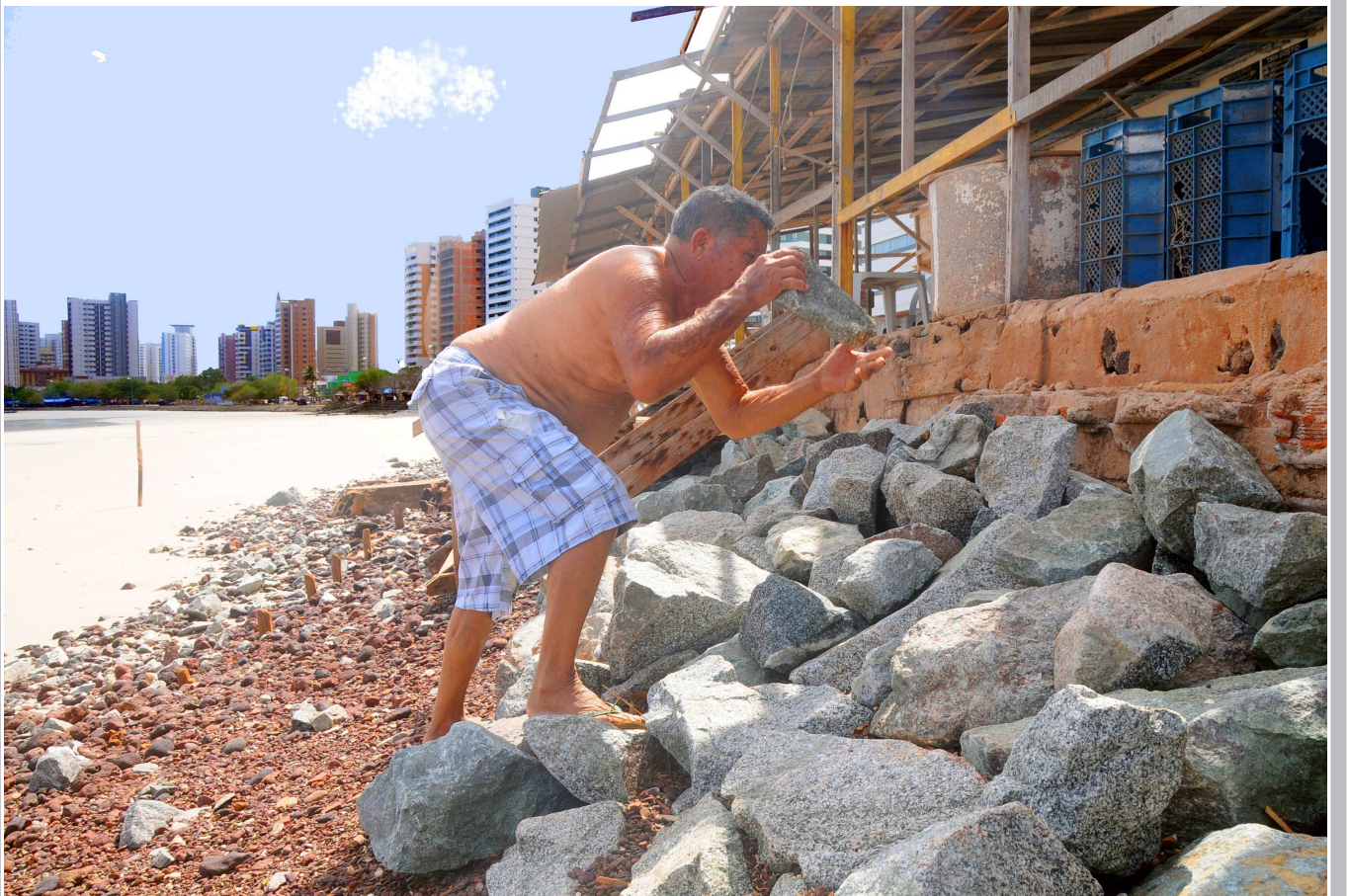

Sete metros e 10 centímetros. A medida equivale a um prédio de dois andares e é a altura a que deve chegar a maré na Ponta d'Areia amanhã. A previsão é da Capitania dos Portos do Maranhão e será a maior ocorrência do período. O fenômeno é chamado Maré de Sizígia, que se manifesta por influência da lua, caracterizada por ondas de grande força, velocidade e altitude. "Eu vou ficar aqui e esperar para ver se dessa vez ainda conseguimos resistir ou a maré vai levar tudo", disse o comerciante e morador da Ponta d'Areia Aldenor Ribeiro Franco. O capitão dos Portos do Maranhão, Marcos Tadashi, orienta ainda que os proprietários realizem contenções em suas áreas para que diminuam os possíveis estragos que podem ser causados pela força das águas.

URBANO

MAIS UM CAMARADA

Domingos Dutra filia-se ao PCdoB

PÁGINA 3\POLÍTICA

LAVA-JATO

PSDB pede ao STF para polícia ouvir Dilma

PÁGINA 2\POLÍTICA

REVITALIZAÇÃO

Praça do Bequimão será reformada

URBANO\PÁGINA 2

Marés

00:26	0.8
06:43	5.9
12:56	0.5
19:00	5.9



Bastidores

Falta apenas um ano para as eleições municipais de 2016 e em Brasília cada dia os desencontros dos atores políticos tornam o país um mundo surreal. Parece algo de pernas para as nuvens.

Giro

A Lúzer's Archive é a mais importante revista sobre criatividade e publicidade do mundo. E, pela primeira vez na história, um anúncio criado por uma agência maranhense foi selecionado. O anúncio foi criado pela Sniper.

Brasília-DF

No balanço das horas e no vai e vem da reforma ministerial, o comandante da Casa Civil, Aloizio Mercadante, trabalha com um olho nos votos da presidente Dilma Rousseff no Congresso e outro na tentativa de sobrevivência política de seu partido, o PT.

Negócios

A partir de 1º de outubro, o FGTS passa a ser obrigatório a todos os trabalhadores domésticos do país. Os órgãos terão o prazo de até 120 dias para que façam a regulamentação, segundo a LC 150.

#PDV

Hoje acontece, em todo o mundo, uma mobilização para se prevenir de doenças cardíacas. Em São Luís, o evento será promovido pela Sociedade Brasileira de Cardiologia, em parceria com a Prefeitura e a UFMA.





MERCADANTE E OPT

No balanço das horas e no vai e vem da reforma ministerial, o comandante da Casa Civil, Aloizio Mercadante, trabalha com um olho nos votos da presidente Dilma Rousseff no Congresso e outro na tentativa de sobrevivência política de seu partido, o PT. No caso do Ministério da Saúde, por exemplo, constrói-se a ideia de tentar atrelar uma possível nomeação do deputado Manoel Júnior (PMDB-PB) ao apoio à reeleição de Luciano Cartaxo para prefeito de João Pessoa. Assim, Cartaxo, que já anunciou sua saída do PT por causa das dificuldades de reeleição, poderia rever esse caminho. Nada está acertado, mas nem tudo está tão desatrelado como parece e nem o PT tão esquecido quanto possa sugerir o barulho do partido nos últimos dias.

» » »
As tentativas de Mercadante em ajudar sua legenda, entretanto, não são bem recebidas pelos aliados. No Congresso, é claro o consenso de que o PT se fragilizou e não consegue mais liderar o processo de formar opinião entre os parlamentares no plenário, o que, há cinco anos, não acontecia.

A revolta dos excluídos

O vice-presidente da República, Michel Temer (PMDB), comprou briga grande ao colocar alguns deputados no programa do PMDB e esquecer outros. Ontem, a metade da bancada que ficou de fora preparava um documento que, mantido o formato original, não economizará nas críticas ao peemedebista. A ordem era dizer que quem não tem condições de atender a todos no partido não terá condições de administrar o país.

Se colasse...

Parte da bancada do PMDB na Câmara cogitou pedir à presidente Dilma Rousseff o Ministério da Educação. Como não seria possível, dada a resistência do PT e do ministro Aloizio Mercadante, a presidente acabou oferecendo Saúde. Enquanto isso, os senadores, pela segunda vez, miraram no Ministério da Integração, onde despacha hoje o PP. Não deu certo.

A culpa é deles!

O desenho da reforma ministerial que Dilma levou na bagagem inclui Pesca na Agricultura e o desmanche da pasta que resultaria da fusão da Secretaria de Aviação Civil com a de Portos. Tudo para não descontentar nem o senador Jader Barbalho, pai de Helder Barbalho, e o fiel escudeiro de Michel Temer, Eli-seu Padilha. Ele, no entanto, dizem alguns palacianos, precisaria do apoio da bancada do PMDB na Câmara, o que não rolou.

Ministro por um dia

O deputado José Priante (PMDB-PA) encabeçava a lista para o Ministério que resultaria da fusão das pastas de Aviação Civil e Portos. Mas, com a perspectiva de Helder Barbalho ocupar a Secretaria de Portos, ele saiu do primeiro lugar na fila. Não dá para ter dois paraenses no primeiro escalão. E a pasta de Aviação Civil permanecerá como está. E há quem diga que o PMDB da Câmara pode até franzir o senão, mas sem muita convicção. Afinal, Helder é filho de Elcione Barbalho e enteado de Simone Morgado, ambas deputadas do PMDB paraense.

CURTIDAS.....

Dilma está chamando/ A presidente tem falado diariamente com deputados e senadores por telefone. As ligações são definidas de forma estratégica, de acordo com a importância do político no estado e na possibilidade de formar opinião no plenário. Por enquanto, não inclui opositoristas ferrenhos.

Anticlímax/ Os peemedebistas odiaram o desmanche da pasta de Infraestrutura. "Nos prometeram um Boeing e agora vão dar um teco-teco", dizia um deputado.



Senhores do tempo/ Com o recurso do PT à Comissão de Constituição e Justiça da Câmara contra o ritual de análise de um pedido de impeachment de presidente da República, caberá agora ao deputado Arthur Lyra (foto), que está sob investigação no esquema da Lava Jato, definir quando esse recurso irá a plenário da comissão. Depois, a bola voltará para os pés de Eduardo Cunha.

Borocoxô/ Os opositoristas andam meio entristecidos com o PMDB. Entre seus caciques, há quem diga que se sentiu usado pelos peemedebistas para ampliação do espaço do partido no governo. A esperança, entretanto, foi retomada quando do recuo de Dilma na criação do Ministério da Infraestrutura. "Agora é torcer para esse casamento naufragar de vez", dizia um democrata ontem. Em tempo: De hoje até terça-feira, quando Dilma anunciará a nova cara de seu ministério, vai ser um tal de puxa tapete dentro do PMDB que as apostas em naufrágio podem terminar se confirmando.

INVESTIGAÇÃO

Pedido para Dilma depor

PSDB pede autorização do STF para Polícia Federal ouvir Dilma na Lava Jato. O líder do partido na Câmara dos Deputados, Carlos Sampaio (SP), foi responsável por protocolar a petição

O PSDB entrou ontem com uma petição no Supremo Tribunal Federal (STF) pedindo autorização para que a Polícia Federal (PF) tome depoimento da presidenta da República, Dilma Rousseff, nas investigações da Operação Lava-Jato. O líder do partido na Câmara dos Deputados, Carlos Sampaio (SP), foi responsável por protocolar a petição.

Sampaio, que também é vice-presidente jurídico do partido, se baseou no pedido feito pela PF há duas semanas para que o ex-presidente Lula possa ser ouvido no âmbito das investigações. Para ele, as justificativas utilizadas para se ouvir Lula também se aplicam à presidenta.

"A própria condição funcional de Dilma Vanna Rousseff à época dos fatos, ou seja, ministra de Minas e Energia, presidente do Conselho de Administração da Petrobras e ministra da Casa Civil, por si só, a coloca no centro dos fatos criminosos, exigindo, no mínimo, explicações plausíveis e aceitáveis para eventual alegação de que 'nada sabia'", diz um trecho da peça.

O deputado argumenta ainda que o fato de Dilma ser presidenta da República não afasta a possibilidade dela ser investigada. Segundo ele, ela apenas não poderia ser processada. O documento cita um entendimento do ministro Teori Zavascki que viabiliza "a instauração de procedimento meramente investigatório" contra chefe do Executivo, se for o caso.



Dilma divulgará a proposta de redução de emissões que o Brasil levará para a próxima conferência da ONU



A própria condição funcional de Dilma Vanna Rousseff à época dos fatos, ou seja, ministra de Minas e Energia, presidente do Conselho de Administração da Petrobras e ministra da Casa Civil, por si só, a coloca no centro dos fatos criminosos, exigindo, no mínimo, explicações plausíveis e aceitáveis para eventual alegação de que 'nada sabia'

Trecho da peça do pedido

Em meio à crise, Dilma vai aos EUA

Em meio ao agravamento da crise política no Brasil, a presidente Dilma Rousseff visita Nova York para uma série de encontros com líderes estrangeiros e debates na ONU. A viagem colaborou para que Dilma adiasse sua reforma ministerial, marcada por um impasse sobre o total de ministérios que devem ser liderados pelo PMDB na nova composição. A reforma, vista como central na queda-de-braço política em torno de um possível processo de impeachment, só deve ser anunciada quando a presidente retornar ao Brasil na próxima terça-feira, após

participar, na segunda, da Assembleia Geral da ONU.

Amanhã, Dilma divulgará a proposta de redução de emissões que o Brasil levará para a próxima conferência da ONU sobre o clima, que ocorrerá em dezembro, em Paris. Aguardada com grande expectativa por outros governos e ambientalistas, a proposta brasileira conterà todas as ações contra as mudanças climáticas que o país adotará ao longo da próxima década.

Segundo assessores, a presidente anunciará as medidas em seu discurso na sessão da Conferência da ONU para a Agenda de Desenvolvimento Pós-2015. Ainda no domingo, Dilma participará de um almoço na ONU sobre as mudanças climáticas, do qual também participarão outros 90 chefes de Estado.

ASSEMBLEIA

Duarte é agora cidadão maranhense

O presidente do Instituto de Proteção e Defesa do Consumidor do Maranhão (Procon-MA), Duarte Júnior, recebeu, na manhã de ontem, no plenário Nagib Haickel, o Título de Cidadão Maranhense, concedido pela Assembleia Legislativa do Maranhão. Tal condecoração é cedida a pessoas que tenham prestado serviços relevantes ao Estado, como é o caso do homenageado, que acumula inúmeras ações em prol dos consumidores maranhenses.

Antes de entregar o certificado, o deputado Othelino Neto, responsável pela solicitação, em breve discurso, mencionou a atuação de Duarte Júnior à frente do órgão. "Agora, os maranhenses sabem a quem recorrer quando têm seus direitos lesados. O consumidor tem sido informado, o Procon tem feito grandes ações no Maranhão, como, por exemplo, as fiscalizações no Ferryboat, que antes eram ignoradas pelo poder público. O combate ao aumento abusivo de combustível e a interdição de estabelecimentos também merecem destaque. Mesmo sendo jovem, Duarte tem feito muito pelo Maranhão, esse é apenas o início de uma bela história. A atuação



Deputado Othelino, responsável pela solicitação, fez discurso mencionando a atuação de Duarte no Procon

intensa do Procon é uma marca do governo do estado, que busca promover uma mudança real na vida do povo", disse.

A cerimônia foi marcada por muita emoção e o homenageado mencionou a realização de um sonho, pois me preparei e dediquei a minha vida à defesa do consumidor. Receber esse título com apenas 29 anos só aumenta a minha responsabilidade. Por isso, prometo me dedicar ainda mais para mudar e melhorar a

realidade das relações de consumo em nosso estado", destacou.

Ainda em seu discurso, Duarte Júnior agradeceu ao deputado Othelino Neto, pelo prazer de se tornar de direito um cidadão maranhense. O agradecimento também se estendeu ao governador Flávio Dino, que tem dado total apoio ao órgão, demonstrando sensibilidade com a defesa incessante do consumidor. "O governador reconhece o salto que o órgão deu, pois o Procon tornou-se presente na vida das pessoas e melhorou ainda mais com

a mudança da natureza jurídica do órgão, que tornou-se Autarquia, por uma iniciativa do governador Flávio Dino", enfatizou.

Também recebeu o título de Cidadão Maranhense o pernambucano Lúcio Araújo Cunha, que foi pró-reitor de Planejamento da Universidade Federal do Maranhão e professor e fundador do curso de Comunicação Social da mesma instituição, secretário municipal de Administração, coordenador de cursos profissionalizantes e ocupou outras funções ao longo de sua atuação.

BASTIDORES

Raimundo Borges
borges@pacotilha.com.br

Campanhas igualitárias

Falta apenas um ano para as eleições municipais de 2016 e em Brasília cada dia os desencontros dos atores políticos tornam o país um mundo surreal. Parece algo de pernas para as nuvens. O Supremo Tribunal Federal decidiu por 8x3 votos, que o financiamento empresarial de campanha é inconstitucional, acolhendo ação da OAB. O Congresso debateu o mesmo tema, votou na Câmara e manteve as "doações". Porém, os senadores anularam a vontade dos deputados. A Câmara, teimosamente, voltou a manter o dinheiro empresarial na caçada aos mandatos, mas, anteontem, a presidente Dilma vetou, depois de informar ao deputado Eduardo Cunha.

Quer dizer, em meio a essa confusão, o STF legisla mais do que o Congresso, que legislou, mas a lei não valeu. Afinal, nas duas casas existe uma penca de parlamentares enrolados em corrupção, o que torna o Legislativo fraco. Revoltados, os deputados descarregam seus descontentamentos no governo de Dilma, tentando apeá-la do Palácio do Planalto. O STF derrubou o financiamento das campanhas, recorrendo a uma cláusula pétreia da Constituição, mas no mesmo diapasão acabou arranhando outra: a da independência dos Poderes da República. Mesmo assim, o guardião da Constituição tomou uma decisão histórica, ao sangrar a jugular da corrupção política.

A petista Dilma assinou o decreto presidencial do veto assinado antes de embarcar para Nova York, onde participa da abertura da Assembleia Geral da ONU. Há dúvidas, porém, sobre se a presidente vetará a parte que cria "janela" partidária para as próximas eleições municipais. Permite que políticos troquem de partido sem risco de perder o mandato até o sétimo mês anterior à eleição. Na votação da reforma na Câmara, as bancadas do PT, PCdoB, PSOL e PPS se posicionaram contra o financiamento empresarial. O placar, no entanto, foi de 317 votos pela manutenção e 162 contra a proposta.

Mesmo tendo proibido o dinheiro empresarial na política, o STF não pôs fim às divergências quanto ao prazo de aplicação da regra. Enquanto alguns ministros defendem que seja imediata, outros, como Dias Toffoli, presidente do Tribunal Superior Eleitoral, defendem uma regra de transição que possa ser aplicada nas eleições municipais de 2016. Já o presidente do STF, Ricardo Lewandowski, informou que a decisão é válida a partir da data da sessão que votou a matéria. E ponto final. Está valendo.

Excluídos (1)

Pelo menos 30 deputados federais e senadores reclamaram do presidente nacional do PMDB por terem sido excluídos do programa partidário de anteontem à noite. Dos três federais do Maranhão e os dois senadores do partido, apenas o deputado Alberto Filho ganhou uma participação.

Excluídos (2)

Nem o senador João Alberto, que preside o PMDB regional, nem Edison Lobão, nem o ex-presidente José Sarney, ganharam espaço para falar. Ontem, muita gente comentou o porquê de apenas Alberto Filho, um deputado de pouca expressão no grandalhão PMDB, ter aparecido no programa do horário nobre.

Avanço do PROS

Para o ex-deputado Gastão Vieira, o PROS, que preside no Maranhão, passa longe da crise de quadros. Com pouco tempo que está à sua frente, já instalou comissões provisórias municipais em 170 municípios. Sobre a eleição de São Luís, o PROS estuda aliança com o PDT de Weverton Rocha e Edivaldo Jr, o PMDB de Ricardo Murad, ou o PPS de Eliziane Gama.

“ Não existe um juízo universal para tratar de todos os assuntos que não sejam fatos conexos

Do ministro da Justiça, José Eduardo Cardozo, dizendo que não vê "prejuízo nenhum" na decisão do Supremo Tribunal Federal (STF) que retirou do juiz Sérgio Moro a condução exclusiva das ações da Operação Lava-Jato, cujos crimes ocorreram fora da jurisdição da Justiça Federal do Paraná.

1 A decisão do STF de fiatar o processo da Lava-Jato, retirando parte dele do Paraná e levando parte dele para outros estados pode provocar um desmantelamento no rumoroso caso de corrupção no âmbito do Judiciário. Os advogados de defesa de alvos da operação prometem pedir novos desmembramentos.

2 Por exemplo, o advogado de Roseana Sarney e Edison Lobão, Antônio Carlos de Almeida Castro, o Kakay, disse que boa parte dos autos que estão em Curitiba não tem que estar lá. "Código de Processo Penal é nacional, não existe um Código de Processo Penal do Paraná", ironizou o criminalista Kakay.

3 O criminalista defende ainda os senadores Romero Jucá (RR) e Ciro Nogueira (PI). Também Luiz Flávio Borges D'Urso, advogado de João Vaccari Neto, vai na mesma linha. E ontem, o ministro do STF Dias Tófoli foi mais enfático: "Não há um juiz federal melhor do que outro, não há uma Polícia Federal de um estado melhor do que a outra de outro estado".

Novidade (1)

O Novo, partido que ganhou registro dois dias antes da Rede Sustentabilidade, começou a aceitar filiados há apenas uma semana, já tem pelo menos 900 mil simpatizantes, que não quer dizer filiados, mas apenas pessoas que curtiram sua página no Facebook.

Novidade (2)

No Maranhão, ninguém apareceu como representante de o Novo, legenda que está buscando o marqueteiro para preparar sua plataforma programática. Já aparece como um fenômeno na classe média alta, gente deserdada do PSDB e do DEM, tidos como "não suficientemente liberais", segundo a Radar (Veja Online).

OPERAÇÃO

João Abreu é preso ao chegar a São Luís

Ao desembarcar no Aeroporto Marechal Hugo da Cunha Machado, na tarde de ontem, vindo de São Paulo, o ex-secretário da Casa Civil João Abreu foi interceptado por agentes da Polícia Civil

SANDRA VIANA

Ação da Polícia Civil culminou com a prisão do ex-secretário da Casa Civil João Abreu, na tarde de ontem. Abreu foi interceptado no Aeroporto Marechal Hugo da Cunha Machado, em São Luís, quando desembarcava vindo de São Paulo. "Recebemos informação do embarque dele em São Paulo, confirmamos com a Polícia Federal, depois fomos para o aeroporto. O advogado dele procurou a gente também e acabamos efetuando a prisão na porta da aeronave e o conduzimos até a delegacia", relatou o superintendente de Polícia Civil da Capital (SPCC), André Gossaim.

A chegada foi confirmada com agentes do aeroporto paulista e Polícia Federal. A prisão do ex-secretário seria cumprida um dia antes, mas ele não foi encontrado em seu apartamento durante as buscas para cumprimento dos mandados emitidos pela Justiça. O ex-secretário foi apresentado na sede da Superintendência Especial de Investigação Criminal (Seic), no bairro de Fátima.

"O depoimento de várias testemunhas e provas técnicas que possuímos atestam o envolvimento do suspeito. Temos muitos indícios suficientes da autoria dele no caso. Por isso a prisão dele é importante para os autos", disse o superintendente de Polícia Civil da Capital (SPCC), André Gossaim.

O delegado informou ainda que há mais cinco depoimentos apontando contra o ex-secretário. João Abreu é apontado por crime de corrupção. Segundo a polícia, ele teria recebido R\$ 3 milhões em propinas como garantia do pagamento de precatórios. A investigação policial aponta que cabia a João Abreu conseguir celeridade para pagamentos de precatórios no estado, pelos quais ele receberia propina.



Abreu no momento da sua prisão, ocorrida ontem no Aeroporto Cunha Machado, assim que desembarcou



Recebemos informação do embarque dele em São Paulo, confirmamos com a Polícia Federal, depois fomos para o aeroporto

André Gossaim, superintendente de Polícia Civil

Gossaim explica que todo o procedimento realizado pela Polícia Civil se deu dentro das normas. Após a prisão, foi feita a apresentação do suspeito, exame de corpo de delito e solicitada a baixa do Sistema de Procurados da Polícia Federal. Agora será avaliado onde o ex-secretário será alocado, considerando se tratar de ex-secretário de Estado e, pela lei, deve ficar em local especial.

O delegado ressalta que a investigação permanece sob sigilo, conforme determinação judicial,

mas adiantou que testemunhas serão reinquiridas e há diversas provas técnicas que constam nos autos, depondo contra o suspeito. Informou ainda que o depoimento do doleiro Alberto Youssef foi um dos determinantes para o indiciamento de João Abreu. Youssef também é investigado pela Polícia Civil do Maranhão e está recolhido na Superintendência Regional da Polícia Federal do Paraná.

Defesa critica prisão

Diante da prisão do ex-secretário João Abreu, o advogado Aldenor Rebouças Junior, que o defende, classificou a medida de "desproporcional", devido ao fim do governo o qual ele integrou, e questionou a necessidade de mantê-lo detido. O advogado adiantou que, diante da medida judicial que decretou a prisão, a alternativa é questionar a proporcionalidade e razoabilidade da decisão com o pedido de habeas corpus.

Sobre o questionamento se seu cliente teria pago alguma propina, o advogado contestou dizendo se tratar de falas dando

autoria ao cliente que não faria afirmação com base no que ouviu. Sobre o fato do cliente não ter se apresentado após decretada a prisão, Rebouças Junior justificou que Abreu estava viajando a negócios, e nesta data desembarcou. "Só não se apresentou ontem (quinta) porque estava viajando, jamais se recusaria para não aparecer. Nós comunicamos os juízes de que ele estava chegando à cidade e a bordo do voo, e a polícia já estava lá para conduzi-lo até aqui", explicou.

Sobre o bloqueio dos bens, o advogado disse ser desproporcional, pois João Abreu, como secretário da Casa Civil, não conseguiria sozinho o parcelamento. "Não teve nenhum procurador do estado? Um secretário de planejamento? Nada? João Abreu fez tudo sozinho? João Abreu não é super-homem, ele não tem a chave do cofre do estado, nunca teve. Não é procurador representante do estado para fazer acordo na Justiça, não deu parecer técnico e muito menos orçamentário", disse, desfazendo que todas as suspeitas recaiam sobre seu cliente.

ELEIÇÕES

Domingos Dutra filia-se ao PCdoB

A sexta-feira começou agitada no cenário político da Grande São Luís. O pré-candidato a prefeito de Paço do Lumiar Domingos Dutra oficializou sua filiação ao Partido Comunista do Brasil (PCdoB), durante reunião realizada entre os comunistas e membros do Solidariedade.

Dutra declarou, em entrevista ao jornal **O Imparcial** na última segunda-feira, dia 21, que participaria da corrida política pelo cargo público no município vizinho à capital maranhense. Ele também havia informado que até quarta-feira da mesma semana tomaria um posicionamento quanto ao partido que iria se integrar.

De acordo com Dutra, o PT, partido no qual o político chegou a ajudar na fundação e se elegeu diversas vezes como deputado estadual e também federal, mostrou-se interessado em seu retorno. Dutra também analisava as propostas de outras três legendas que estariam interessadas em sua filiação.



Domingos Dutra anuncia filiação ao PCdoB durante reunião entre os comunistas e o Solidariedade

Domingos Dutra possui uma carreira extensa na política. Foi filiado ao PT de 1980 a 2013, passando assim aproximadamente 33 anos no mesmo partido. Ele

chegou a presidir o diretório do PT em São Luís e no Maranhão. Suas primeiras conquistas foram como deputado estadual em 1990 e como deputado fe-

deral em 1994. Compôs como vice-prefeito de Jackson Lago, de quem sempre foi aliado, a chapa vencedora na eleição municipal de São Luís em 1996.

NOSSA VISÃO

A economia perde sangue

Enquanto a presidente Dilma Rousseff e sua equipe pacificam se dedicam com total intensidade a negociar cargos com quem tem votos no Congresso para impedir seu impeachment (o ajuste fiscal virou pretexto para a reforma ministerial), a economia despenca e os trabalhadores perdem empregos.

O Banco Central (BC) divulgou ontem seu mais importante documento de análise sobre a situação da economia brasileira — o Relatório Trimestral de Inflação — e não há nele praticamente nada que sinalize melhoras. Pelo contrário. Não apenas 2015 está mesmo perdido, como as melhores expectativas para 2016 parecem cada vez mais distantes de serem alcançadas. São especialmente preocupantes a velocidade que a derrocada da economia tomou nos últimos meses e, pior ainda, a deterioração do cenário que órgãos do próprio governo, como o Banco Central (BC), já admitem para o ano que vem.

Uma boa medida da rapidez com que a deterioração ocorre está na previsão de crescimento do Produto Interno Bruto (PIB) para este ano. No relatório sobre o segundo trimestre, a autoridade monetária tinha sido considerada pessimista ao prever um recuo de 1,1% da economia em 2015. No texto divulgado ontem, referente ao terceiro trimestre, o BC aumentou a retração prevista para 2,7%. Representa um aumento de nada menos do que 146% na taxa negativa, em apenas três meses.

Ou seja, não houve melhora significativa alguma de julho para cá. Pelo contrário, até mesmo a sazonalidade do segundo

semestre foi atropelada pela corrida em direção à estagnação, que, desta vez, ocorre ao mesmo tempo em que a inflação é mais do que o dobro da meta de 4,5% prometida para este ano.

Nos cálculos do Banco Central, órgão que precisa acompanhar o dia a dia da conjuntura para definir os parâmetros da política monetária, pesou a expectativa de continuidade da recessão na indústria, que deve ter queda de 5,6% até o fim do ano (a previsão anterior era de recuo de 3%). Mesmo o setor de serviços, que tem o maior peso na formação do PIB brasileiro, vai mal, devendo fechar o ano com queda de 1,6%. Só o agropecuário continuará salvando a pátria, com crescimento de 2,6%.

A recessão de 2015 deverá contaminar boa parte da atividade econômica no ano que vem, pelo menos nos dois primeiros trimestres. O BC prevê que o PIB terá queda de 2,2% no segundo trimestre de 2016. Com isso, a autoridade monetária demonstra estar mais pessimista que os agentes do setor privado, já que o boletim Focus, montado pelo BC com a média das projeções de 100 analistas do mercado financeiro, espera recuo de 2,70% este ano e de 0,80% em 2016.

Essa diferença de projeções ajuda a desmontar o falso argumento de economistas ligados ao partido da presidente de que o mercado exagera na análise da situação para provocar clima favorável aos rentistas. Deveria também ajudar o governo a perceber que a urgência da agenda econômica não pode ser suplantada pela jogatina da política. O preço a pagar pode ser caro demais.

Neuroeconomia



SOFIANE LABIDI
PROFESSOR DA UFMA
E PESQUISADOR

Um agente é considerado inteligente se é intencional, racional, cognitivo, e adaptativo. Nós, seres humanos, nos consideramos inteligentes. No entanto, será que nosso comportamento é inteligente?

No contexto econômico por exemplo; supostamente, toda atividade econômica envolve

o uso do cérebro. Contudo, será que nossas decisões econômicas de comprar, vender, ou investir são racionais?

Para entender o mercado (ou a macroeconomia) a partir da visão dos seus fundamentos microeconômicos, é preciso entender como operam os mecanismos mentais que nos levam a tomar decisões. Esse entendimento é de extrema utilidade e ajudará para que decisões erradas possam ser evitadas.

Várias teorias econômicas estão empenhadas na análise de nosso comportamento, tentando desvendar o que leva os indivíduos a gastar, vender ou investir? e qual é a influência dos sentimentos e pensamentos das pessoas em suas tomadas de decisões cotidianas?

Como as decisões econômicas são consideradas atividades cerebrais, a maioria dessas teorias focavam nas ferramentas de mapeamento do cérebro por meio de imagens e outros métodos. Os cientistas diferenciam o cérebro por regiões, sendo cada uma delas possuindo um papel relevante e específico em nossas atitudes de tomada de decisão.

Entretanto, para melhor analisar esta questão extremamente complexa, uma nova corrente está nascendo: a Neuroeconomia. Ela está propondo de investir em áreas como Psicologia, Sociologia, Filosofia, Economia, e Neurologia para melhor apreender o comportamento humano.

A Neuroeconomia é portanto um novo ramo da ciência que pretende decifrar como o cérebro se comporta na tomada de decisões econômicas em um ambiente cada vez mais complexo e dinâmico e em uma sociedade onde os indivíduos possuem diversas alternativas de consumo.

NUNA NETO



Isto parte do princípio de que as perspectivas psicológicas, econômicas e neurológicas são dependentes quando se trata de comportamento de consumo. A Neuroeconomia demonstrou que fatores emocionais individuais influenciam no processo decisório. Tais fatores variam entre os indivíduos e envolvem a capacidade de autocontrole, as ambições, a defesa dos próprios interesses, e a visão de curto ou de longo prazo.

Durante o processo de tomada de decisão, muitas estruturas cerebrais entram em funcionamento, praticamente, ao mesmo tempo. O cérebro processa inicialmente as decisões simples e, em seguida, as decisões complexas que envolvem mais opções.

Nesse processo, o cérebro é confrontado a um conflito entre a razão e a emoção. Em ambientes de stress ou incerteza por exemplo, as estruturas associadas às emoções tendem a predominar. A Neuroeconomia faz uma distinção entre as decisões baseadas na emoção e as baseadas na deliberação. Decisões emocionais

geralmente são rápidas obedecendo ao princípio de estímulo-resposta. Já as decisões deliberativas baseiam-se em um processo de decisão mais aprofundado que usa as faculdades cognitivas e é portanto pautado na reflexão, discussão, e planejamento.

Observa-se portanto que, além da teoria econômica clássica, outros ramos da ciência estão dando uma grande contribuição no entendimento sobre os comportamentos do consumo. A neuroeconomia resgatou o pensamento econômico multidisciplinar permitindo a elaboração de ferramentas mais eficazes para o controle das tomadas de decisão, possibilitando assim um melhor equilíbrio e um melhor uso das nossas capacidades de decisões automáticas e emocionais.

A neuroeconomia, conhecida também como a economia moderna, ou economia comportamental, ou economia cognitiva, irá também disponibilizar melhores técnicas para o desenvolvimento da capacidade do controle eficiente das decisões deliberativas.

Vulnerabilidades induzidas no Maranhão



JOSÉ LEMOS
PROFESSOR E COORDENADOR DO LABORATÓRIO DO SEMIÁRIDO (LABSAR) NA UNIVERSIDADE FEDERAL DO CEARÁ.

De um ponto de vista amplo, vulnerabilidade significa a inabilidade de um sistema se contrapor aos efeitos de um ambiente hostil. Expressa a dificuldade desse sistema em reagir, satisfatoriamente, à multidimensionalidade ou à sinergia de fatores que, combinados com forças encontradas no meio ambiente, produzem desastres. Vulnerabilidade associada a uma pessoa pode dizer respeito a alguém sem vigor físico, frágil, ou com baixa imunidade orgânica. Fragilidade num indivíduo, por sua vez, significa pessoa abatida e que apresenta desânimo. Desânimo que pode ser causado por doenças que se instalam em organismos debilitados, justamente por estarem submetidos a ambientes inseguros, inóspitos, promíscuos ou carentes de infraestrutura mínima.

Pobreza e vulnerabilidade caminham juntas, embora não sejam sinônimas. Os pobres são vulneráveis não apenas à renda, ou por causa dela, mas à deficiência de outros serviços, muitos deles deveriam ser providos pelo Estado. A recíproca, contudo, não é verdadeira. O estado de vulnerabilidade não, necessariamente, implicará em condição de pobreza para a população vulnerável. O exemplo clássico é a vulnerabilidade decorrente de intempéries como vulcões, tsunamis, tempestades e outros que afetam indistintamente diferentes segmentos sociais.

A vulnerabilidade a que estão submetidos grupos sociais em locais sujeitos a riscos naturais tende a ser mais generalizada e "democrática", no sentido de que os agentes causadores não "escolhem" os sujeitos a serem atingidos. Nesses casos tanto os ricos como os pobres podem ser afetados indistintamente pelos efeitos dessas catástrofes. Contudo, em qualquer situação, os mais pobres sempre serão os mais atingidos. Porque estarão quase sempre nas áreas frontais dos maiores riscos. Os locais mais seguros são mais caros e, por isso, inatingíveis para quem não os pode bancar. A segurança desses locais, contudo, não significa total capacidade de se tornarem invulneráveis aos efeitos de fenômenos naturais, embora o risco possa ser menor.

As vulnerabilidades provocadas pela instabilidade de fenômenos naturais, como por exemplo, a seca no Nordeste, se associam aquelas provocadas pela negligência, ou mesmo pela ausência do poder público que, não provendo serviços essenciais deixa populações sujeitas às doenças, sobretudo as populações de crianças e idosos que são as mais frágeis ou mais vulneráveis àquelas carências. Há privações das populações ao acesso de ativos que deveriam ser providos pelo Estado, como água encanada, saneamento, coleta sistemática com destino adequado para o lixo doméstico e, o mais fundamental de todos, que é a educação.

No Leste maranhense existem municípios submetidos a dificuldades climáticas que os posicionam tecnicamente no semiárido. O não reconhecimento daqueles municípios por parte do Governo Federal como sendo do semiárido, se apresenta como uma clássica manifestação de indução de vulnerabilidade à população que sobrevive ali.

A maior vulnerabilidade induzida do Maranhão é a deseducação. A escolaridade média dos maranhenses é de apenas 6,7 anos, os analfabetos representam 20% da população maior de 15 anos, enquanto 61,5% da população maior de 25 anos não concluiu o ensino fundamental (nove anos de escolaridade). A baixa escolaridade, por sua vez, induz à reduzida renda que prevalece em praticamente todos os 217 municípios maranhenses. O estado tem o segundo menor PIB médio do Brasil, que é de apenas 1,1 salários mínimos. Agreguem-se a esses indicadores o enorme contingente que não tem acesso à água encanada, saneamento minimamente adequado, coleta sistemática de lixo. No setor agrícola, a grande vocação maranhense, observa-se um carente serviço de assistência técnica que ainda mantém os agricultores com o menor rendimento em todas as culturas que praticam, sobretudo as tradicionais (arroz, feijão, mandioca e milho).

O Maranhão é um estado rico em recursos naturais, que tem população pobre, induzida pelas vulnerabilidades causadas pela negligência, ou pela ausência de políticas públicas que viabilizem serviços essenciais como aqueles. É louvável que o atual governo do estado esteja com uma política, que tem um forte apelo midiático, chamada de "Mais IDH". Mas é preciso saber que IDH é apenas o termômetro que mede o conceito de desenvolvimento humano, concebido pelas Nações Unidas em 1990. Para incrementar desenvolvimento humano é preciso que aqueles indicadores citados acima mudem radicalmente no Maranhão. No governo Zé Reinaldo foram executadas políticas que reduziram o nível de pobreza e incrementaram o desenvolvimento humano. Infelizmente, as ações de então não tiveram continuidade nos governos seguintes, por isso voltamos ao estágio atual de ter os piores indicadores sociais e econômicos do País.

Assim, a política não deve ser de mais IDH, mas, de menos pobreza, entendida no sentido amplo (não apenas renda baixa, mas outras privações) que induzirá a "mais desenvolvimento humano". Quando isso acontecer, qualquer "termômetro" que seja utilizado irá detectar. Inclusive o IDH. Como o faz o termômetro de mercúrio na escala Celsius, quando a temperatura do paciente baixa, como decorrência do tratamento a que foi submetido pelo seu médico, que não visou melhorar o termômetro, mas aplacar os males que lhe provocavam o estado febril, que o termômetro apenas registrava.

O IMPARCIAL ACOLHE ARTIGOS ANALÍTICOS SOBRE OS TEMAS GERAIS E ESPECÍFICOS PARA A PÁGINA DE OPINIÃO. PORÉM, COMO TRATA-SE DE UM ESPAÇO PARA ESTIMULAR O DEBATE, FORTALECER E DEMOCRATIZAR AS INFORMAÇÕES, OS TEXTOS TERÃO QUE CONTER ENTRE 2.500 E 4.500 CARACTERES. SÃO RECUSADOS ARTIGOS QUE SE PRESTAM A HOMENAGEAR. EXIGE-SE AINDA: A IDENTIFICAÇÃO COMPLETA DO AUTOR, ENDEREÇO E-MAIL E TELEFONE.

O IMPARCIAL

EMPRESA PACOTILHA S/A
Rua Assis Chateaubriand, S/N Renascença II - São Luís-MA
CEP 65075-670 Site: www.oimparcial.com.br
E-mail: redacao@oimparcial.com.br

Diretor-Presidente
Pedro Freire
pedrofreire@oimparcial.com.br

Diretor de Redação
Raimundo Borges
borges@oimparcial.com.br

Diretor de Administração e Finanças
Pedro Henrique Freire
pedrohenrique.ma@dabr.com.br

Superintendente Industrial
Celio Sergio
celiosergio@oimparcial.com.br

GERAL | 3212 2000 ATENDIMENTO AO ASSINANTE | 3212 2012
COMERCIAL | 3212 2030 CLASSIFICADOS | 3212 2087
CIRCULAÇÃO | 3212 2033 REDAÇÃO | 3212 2010

REPRESENTANTES EXCLUSIVOS: Sucursal - São Paulo, Rua Funchal, 411 - 1º andar, sala 23, Vila Olímpica, São Paulo-SP CEP 04551-060, Tel: (11) 3045-4921; sucursal.so@uai.com.br; Sucursal Rio de Janeiro, Rua do Livramento, 189, 8º andar - sala 24 - Saúde, CEP 20211-191 - Rio de Janeiro-RJ, Tel: 2263-1945 e-mail: sucursal.rj@uai.com.br; Representante Região Sudeste - Start Comunicação Ltda, Av. do Contorno, 4045 - 4º andar, sala 407 - Bairro São Lucas, CEP 30110-090, Belo Horizonte-MG, Tel.: (31) 3287-3256; Representante Região Sul - HRM Multimídia, Rua Saldanha Maranhão, 33, conj. 608, Bairro Menino Deus, Porto Alegre-RS, CEP 91016-240, Tel: (51) 3231-6287; Representante Região Centro-Oeste, Norte e Nordeste - Sá Publicidade, Fortaleza-CE (para os Estados do Ceará e Piauí) - É Comunicação e Marketing Ltda, Endereço: Andrade Furtado, 1245/901, Fortaleza-CE, CEP 60190-070, Tel: (85) 234-7497; Recife-PE (Para os Estados de Pernambuco, Paraíba e Rio Grande do Norte) - Grupo Canuto Representações Ltda, Endereço: Rua Gravata, 204 C/E Fundão, Recife-PE, CEP 52130-070, Tel: (81) 3444-9993; Salvador-BA (Para os Estados da Bahia, Sergipe e Alagoas) - HP Marketing e Consultoria Ltda, Endereço: Rua Dr. Antonio Monteiro, 134, Ed. Empresarial Itaiguara, Sala 203 - Itaiguara, Salvador-BA, CEP 41815-130, Tel: (71) 451-8571; Goiânia-Goiás (Centro-Oeste) Sá Publicidade, Rua S1, 54, Ed. Freshop, Setor Bela Vista, Goiânia-GO, CEP 74823.310, Tel: (62) 281-7608.

D.A Press Multimídia

Atendimento para venda e pesquisa de conteúdo: Pessoalmente: SIG Quadra 2, nº 340, bloco I, Cobertura - 7061-901 - Brasília - DF, segunda a sexta, das 10h às 17h.
Por e-mail ou telefone: de segunda a sexta e feriados, das 9h às 22h/sábados, das 14h às 21h/domingos, das 15h às 22h/. E-mail: dapress@dabr.com.br Telefones: (61) 3214.1575 /1582/1568/0800 647 73 77. Fax: (61) 3241.1595.

	VENDA AVULSA	
	SEGUNDA/SÁBADO	DOMINGO
CAPITAL	R\$ 2,00	R\$ 3,00
INTERIOR	R\$ 2,00	R\$ 3,00
OUTROS ESTADOS	R\$ 2,00	R\$ 4,00

PROIBIDA VENDA POR MENOR

DIÁRIOS ASSOCIADOS DA ANJ ASSOCIAÇÃO NACIONAL DE JORNALISTAS

SAÚDE

Maternidade Nossa Senhora da Penha é inaugurada

A maternidade tem uma equipe de médicos obstetras e neonatologistas, anestesistas e enfermeiras obstetras preparados para partos humanizados

Após dois anos sem funcionar, foi entregue ontem, pelo Governo do Maranhão, a Maternidade Nossa Senhora da Penha, no Anjo da Guarda, beneficiando 58 bairros da área Itaqui-Bacanga e uma população de 250 mil habitantes.

“O mais difícil não é construir uma Unidade de Saúde, o mais difícil é abrir as portas e fazê-la funcionar. Sabemos que uma Unidade de Saúde não se faz com paredes e telhados, é feita de recursos humanos, material médico, e equipamentos. É isso que estamos fazendo aqui, inaugurando a reforma da Penha e fazendo o mais importante: abrindo as portas para atender quem realmente precisa”, disse o governador Flávio Dino em seu discurso durante a solenidade de inauguração e adequação dos serviços da maternidade.

A inauguração marca os nove meses de gestão do atual governo, e é resultado do compromisso assumido com a comunidade do Anjo da Guarda. “Estamos comemorando esses nove meses com a inauguração de uma maternidade. Portanto, trata-se de celebrar a vida em todas as formas, principalmente, de todos que nascerão aqui e encontrarão um Estado que se preocupa com a saúde do povo”, afirmou o governador.

Benefícios

Na ocasião, o prefeito Edivaldo Holandastacou os benefícios dessa entrega para a população da capital, especialmente da área



A inauguração marca os nove meses de gestão do atual governo e é resultado do compromisso assumido com a comunidade do Anjo da Guarda

Itaqui Bacanga. “O governador Flávio Dino tem sido sensível às necessidades de nossa cidade e temos executado várias obras conjuntamente. Hoje, o governo do Estado entrega aqui mais uma importante unidade de saúde voltada ao atendimento materno, uma área que necessita da nossa máxima atenção por prestar serviços em um momento considerado tão sublime para qualquer mulher, que é o ato de ser mãe”, disse o prefeito Edivaldo, ressaltando ainda que a

obra era uma reivindicação antiga dos moradores da área Itaqui-Bacanga, mas que beneficiará toda a capital.

Na ocasião foi assinado o termo de cessão do Centro Comunitário Nossa Senhora da Penha para a Secretaria de Estado da Saúde (SES), que dá a secretaria autonomia para administrar a maternidade, e o Centro Comunitário passa a ter uma responsabilidade social na histórica unidade de saúde.

O secretário de Estado da Saúde,

Marcos Pacheco, resalta esse como um dos passos do governo para descentralizar os serviços de saúde. “Estamos trabalhando para que os serviços assistenciais sejam descentralizados e hierarquizados no Maranhão como um todo. Aquilo que é básico todos tem que fazer, e dentro da obstetrícia existe a prestação de risco habitual, por isso, queremos multiplicar os serviços para atender esse tipo de gestação, o que representa melhoria no acesso das pessoas ao atendimento de

saúde”, pontua o secretário.

Com 30 leitos, enfermaria e sala de parto, a maternidade tem equipe formada por médicos obstetras e neonatologista, anestesistas e enfermeiras obstetras, com um perfil específico para a realização de partos humanizados.

A maternidade Nossa Senhora da Penha está integrada ao Sistema de Regulação de Leitos Obstétricos da Secretaria de Estado da Saúde, que está sendo implantado e garantirá a transferência das gestações de alto

risco para maternidades de referência no Estado. Como explica o diretor-geral da maternidade, Edson Cunha. “A função da Nossa Senhora da Penha é receber a gestante da área Itaqui-Bacanga que tenha uma gestação de risco habitual. Um pequeno percentual será encaminhado para maternidades de Alto Risco, pois pela Regulação de Leitos Obstétricos, as maternidades do Estado estarão interligadas e a paciente poderá contar com atendimento necessário”, disse o diretor.



O governador Flávio Dino tem sido sensível às necessidades de nossa cidade e temos executado várias obras conjuntamente. Hoje, o governo do Estado entrega aqui mais uma importante unidade de saúde voltada ao atendimento materno, uma área que necessita da nossa máxima atenção por prestar serviços em um momento considerado tão sublime para qualquer mulher, que é o ato de ser mãe

Edivaldo Holanda,
prefeito de São Luís

CAPACITAÇÃO

Flávio Dino abre Seminário de Rádios Comunitárias

Foi dado início, ontem, ao ‘Seminário de Rádios Comunitárias’. Na abertura, radialistas de 40 municípios maranhenses assistiram ao painel ‘Caminhos para uma Comunicação Democrática no Maranhão’, ministrado pelo governador Flávio Dino e pelo secretário Nacional de Comunicação Eletrônica do Ministério das Comunicações, Emiliano José. Até hoje o Seminário vai capacitar comunicadores populares para que estejam aptos a disputar editais de concessão para novas rádios comunitárias do novo Plano Nacional de Outorgas (PNO) que contempla 29 municípios maranhenses.

Durante o painel de abertura, o governador Flávio Dino ressaltou a preocupação do Governo do Estado de instruir as novas entidades do rádio de diversos municípios maranhenses, qualificando-as para pleitear concessões de rádios comunitárias. Para o governador, esta é uma forma de democratizar os meios de comunicação, já que é dada a possibilidade de produzir informações paralelas às que são produzidas pelos grandes veículos de comunicação.

“A comunicação é um direito fundamental e precisamos democratizá-la, garantindo o acesso de todos a informações, ideias e notícias, com liberdade. E para que isto ocorra, quanto mais veículos e meios de comunicação, melhor. Então, estamos



Caminhos para uma Comunicação Democrática: governador Flávio palestra durante a abertura do seminário

juntamente com o Ministério das Comunicações, hoje presente no Maranhão, para que, além de nos reunirmos e apoiarmos as rádios comunitárias existentes, possamos criar caminhos para expansão dessa rede que é muito importante para que o direito de comunicação seja observado”, afirmou o governador Flávio Dino.

O secretário Nacional de Comunicação Eletrônica, Emiliano José, explicou que, assim como o Estado do Maranhão, o Governo Federal tem o objetivo de fortalecer também os meios de comunicação alternativos às grandes empresas, que, atualmente ainda guardam o monopólio da comunicação. “Nós, no Ministério das

Comunicações, temos procurado, para além do esforço voltado à afirmação do setor privado, que é uma realidade fortíssima no Brasil, fortalecer também a área pública e a área estatal. Estamos aqui, ao lançar um Plano Nacional de Rádios Comunitárias para 761 municípios brasileiros, é fortalecer o campo público da comunicação, é dar voz a quem não tem voz”, destacou Emiliano José.

PNO

O Ministério das Comunicações lançou, durante o Seminário, um novo Plano Nacional de Outorgas para emissoras comunitárias e educativas. A intenção é des-

burocratizar o processo de concessões e aumentar o número de emissoras para garantir que a população tenha maior acesso à comunicação pública.

Segundo Emiliano, a escolha em lançar o novo PNO é de fazer reverências ao momento vivido pelo Maranhão “Nós viemos lançar o PNO aqui no Maranhão, nós o fizemos no sentido de homenagear o povo do Ma-

ranhão, homenagear o governador Flávio Dino e homenagear o esforço do Maranhão de dar espaço também às rádios comunitárias”, relatou Emiliano José.

Ao todo, 761 municípios em todo o Brasil serão contemplados com rádios comunitárias. Atualmente, as rádios comunitárias estão presentes em 3.781 municípios. O objetivo do plano é ampliar o serviço para 4.277 cidades, o que representa 77% dos municípios brasileiros. Quanto às rádios e TVs educativas, 235 cidades serão beneficiadas – 205 novas outorgas para rádios FM e 30 para TVs com fins exclusivamente educativos.

Para alcançar esta meta, o Ministério das Comunicações optou pela desburocratização do processo, como avalia o professor de Comunicação e representante da Abraço, Ed Wilson Araújo. “Este contexto tem uma particularidade importante que é a redução da quantidade de documentos exigidos pelo Ministério das Comunicações para a obtenção de uma rádio comunitária. Anteriormente, os editais exigiam 33 documentos, agora houve redução para sete documentos, então a carga burocrática diminuiu.

COMUNICADO

A Oi informa que, por razões de ordem técnica, ocorreu a interrupção do Serviço Móvel Pessoal nas localidades: Grajaú - das 13h24min às 20h12min do dia 23/09/2015 e Cajari - das 15h49min às 16h31min do dia 23/09/2015. Sistema normalizado após ações de manutenção. Para todos os casos não houve meios alternativos para minimizar as consequências advindas da interrupção. A Oi agradece a compreensão de seus clientes e comunica que as localidades já se encontram com seus serviços plenamente restabelecidos.

DEFESA

Pontífice discursa em conferência da ONU

Ontem, o papa abriu na ONU a cúpula para o desenvolvimento sustentável. Esse encontro reúne líderes de quase 200 países, que vão traçar metas e elaborar um documento com ações práticas para acabar com a fome e a pobreza no mundo nos próximos 15 anos.

O pontífice foi recebido pelo secretário-geral da ONU, Ban Ki-moon, e fez um longo discurso em espanhol. Ele fez uma defesa apaixonada pela proteção ao meio ambiente e disse que qualquer dano ambiental é um dano à humanidade e que os mais pobres são os mais afetados.

O papa cobrou soluções imediatas para problemas como exploração sexual de menores, tráfico de drogas e terrorismo. Sem citar nomes, ele lembrou que populações inteiras têm sido perseguidas por grupos que destroem cidades e matam pessoas.

Ele fez ainda uma referência, sem citar nomes, ao acordo nuclear entre o Irã e os Estados Unidos, dizendo que esse é um exemplo do que a boa vontade política pode conseguir. Depois da ONU, Francisco fez um ato ecumênico no marco 0, no lugar dos atentados às torres gêmeas no dia 11 de setembro. Ele se emocionou e disse que a dor ali é palpável.

SANCIONADO

FGTS dos domésticos passa a ser obrigatório

A partir de 1º de outubro, o FGTS passa a ser obrigatório a todos os trabalhadores domésticos do país. Os órgãos terão o prazo de até 120 dias para que façam a regulamentação, segundo a LC 150

O Fundo de Garantia do Tempo de Serviço (FGTS) passa a ser obrigatório a partir de 1º de outubro a todos os trabalhadores domésticos. O direito aos domésticos foi regulamentado pela LC 150, sancionada pela presidente Dilma Rousseff em 2 de junho desse ano, e deu prazo até 120 dias para que todos os órgãos façam a regulamentação. O Conselho Curador do FGTS publicou ontem a resolução Nº 780, que define a obrigatoriedade do recolhimento do FGTS e determina que a Caixa defina os procedimentos operacionais.

“Cabe ao empregador fazer o pedido de inclusão do empregado doméstico, sob sua responsabilidade. A solicitação deve ser feita mediante um requerimento com informações dos eventos que envolvem a atividade profissional. A LC Nº 150/2015 regulamentou o direito dos trabalhadores domésticos e o Conselho Curador definiu a data em que o recolhimento passa a ser obrigatório. Isso significa que, a partir de novembro, devem ser depositados os valores referentes a outubro”, explica o coordenador-geral do FGTS, Quenio Cerqueira de França.

França explica também que a definição dos procedimentos operacionais será feita pela Caixa Econômica Federal (CEF), agente operador do Fundo. “A Caixa Econômica Federal, de acordo com a resolução nº 780, vai estabelecer como serão realizados os depósitos, os saques, a



A definição dos procedimentos operacionais será feita pela Caixa (CEF)

devolução de valores, extratos e etc. Cabe ao Agente Operador do FGTS definir como viabilizar essas questões”, explica.

Lei

A Lei Complementar Nº 150/2015, também conhecida como Lei dos

Domésticos, foi sancionada pela presidente Dilma Rousseff em 2 de junho deste ano. A medida regulamenta direitos já possibilitados pela promulgação da PEC 72, tais como a conceitualização de trabalhador doméstico, a instituição do banco de horas, a previsão do trabalho parcial,

a jornada de 12x36, que atende o trabalho dos cuidadores – e o adicional de 25% no caso de acompanhamento em viagens.

A contribuição dos patrões para a Previdência caiu de 12% para 8%. Para o FGTS, a alíquota será de 8%, com o recolhimento de um percentual mensal de 3,2%, como antecipação da multa dos 40% devida nas demissões sem justa causa.

A Lei veda o trabalho doméstico a menores de 18 anos e define o empregado doméstico como aquele que presta serviços de forma contínua, subordinada, onerosa e pessoal e de finalidade não lucrativa à pessoa ou à família, no âmbito residencial destas, por mais de dois dias por semana. Determina ainda que a duração normal do trabalho doméstico não excederá oito horas diárias, 44 semanais e a remuneração da hora extra será, no mínimo, 50% superior ao valor da hora normal.



Será alíquota para o FGTS, dos patrões à Previdência

SEU BOLSO

As contas de luz virão com acréscimo de R\$ 4,50 a cada 100 kWh

Conta de luz continuará com bandeira vermelha

A Agência Nacional de Energia Elétrica (Aneel) manterá na cor vermelha a bandeira tarifária referente ao mês de outubro. Com isso, as contas de luz virão com acréscimo de R\$ 4,50 a cada 100 quilowatts-hora (kWh) consumidos.

O sistema de bandeiras tarifárias permite a cobrança de um valor extra na conta de luz, que varia de acordo com o custo de geração de energia. Esse valor adicional é indicado pe-

las bandeiras verde, amarela e vermelha, de forma a informar ao consumidor se ele está pagando mais caro pela energia.

A bandeira verde indica condições favoráveis de geração de energia, situação que não resulta em acréscimos na tarifa. A bandeira amarela indica condições de geração menos favoráveis. Nesse caso, a tarifa sofreria acréscimo de R\$ 2,50 para cada 100 kWh consumidos.

SETEMBRO

Índice registra custo da construção em 0,22%

O Índice Nacional de Custo da Construção registrou alta de 0,22% em setembro. Em agosto, o índice foi menor: 0,8%. De janeiro a setembro, o índice registrou alta de 6,38%, informou a Fundação Getúlio Vargas (FGV) com base nos preços coletados entre os dias 21 de agosto e 20 de setembro.

Em relação a materiais, equipamentos e serviços, foi registrada alta de 0,46% em setembro. Em agosto, a variação foi 0,27%. Os custos referentes a mão de obra permaneceram estáveis em setembro. No mês anterior, houve alta de 1,27%.

Os aumentos que mais influenciaram o índice de se-

tembro foram: custos de equipamentos para transporte de pessoas (3,84%), madeira para acabamento (0,94%) e produtos químicos (0,75%). Houve declínio de preços no índice em relação aos materiais metálicos para estruturas (-1,29%) e também para revestimentos, louças e pisos (-0,02%).

Entre as sete capitais pesquisadas, a maior alta foi registrada em São Paulo (0,36%), seguida por Belo Horizonte (0,30%). Também houve alta em Salvador (0,18%) e Porto Alegre (0,21%). Em Recife houve queda de 0,18% e no Rio de Janeiro de 0,02%. Em Brasília o índice ficou estável.

OPORTUNIDADE

Inscrição de projetos de conclusão de curso

Estudantes universitários da área de Ciências Exatas têm até o dia 23 de novembro para inscrever seus projetos de Trabalho de Conclusão de Curso (TCC) no Academic Working Capital (AWC). O programa, desenvolvido pelo Instituto TIM, apoia novos negócios de base tecnológica a partir da criação de um produto, colaborando para que jovens empreendedores, em fase final de graduação, possam criar empresas a partir de sua ideia de TCC.

“O Instituto TIM investe na criação e na democratização de recursos e estratégias de ensino que promovam a inclusão tecnológica produtiva de jovens. Embora, no Brasil, existam diversos projetos de incentivo à criação de empresas inovadoras, o grande diferencial do Academic Working Capital é que ele busca apoiar estudantes que ainda estejam na universidade, colaborando com o desenvolvimento de suas ideias de produtos e negócios”, afirma Manoel Horacio, presidente do Instituto TIM.

Atualmente, 11 projetos já estão sendo assessorados pela equipe de consultores do AWC desde junho de 2015. Dentre as ideias selecionadas, estão um biodigestor capaz de usar energia elétrica excedente de fontes eólicas para gerar biogás, uma recicladora portátil

de papel e o “Dumper Truck”, um veículo elétrico capaz de transportar até 200 quilos.

O projeto

O AWC é direcionado para estudantes de cursos nas áreas de Engenharia e Ciências Exatas em universidades dos estados de São Paulo, Rio de Janeiro, Minas Gerais, Paraná, Santa Catarina, Espírito Santo, Mato Grosso do Sul e Distrito Federal. Para participar, os candidatos precisam ter mais de 18 anos e comprovar que estão realizando o TCC. Os projetos a serem apoiados devem ter conteúdo tecnológico, além de serem comercialmente viáveis. Orientações completas para a inscrição estão no site: awc.institutotim.org.br.

Os projetos serão analisados por um comitê julgador especializado, formado por docentes e profissionais do mercado, e as equipes selecionadas receberão orientações e apoio financeiro para lançar seu produto ao longo do próximo ano. Ao longo do projeto, os estudantes participam de workshops de orientação em Negócios e em Tecnologia e são acompanhados semanalmente por monitores do AWC, que apoiam o grupo principalmente na tomada de decisões técnicas e de negócio.

CÂMBIO

Dólar cai após BC descartar mais juros

O presidente do Banco Central, Alexandre Tombini, costuma falar pouco. Mas, em meio ao mau humor generalizado do mercado, na manhã de ontem, ele resolveu surpreender os operadores ao discursar sem aviso prévio, sinalizando que os juros não vão subir nos próximos meses e que as reservas são um seguro que “pode e deve ser usado”.

Pouco antes do meio-dia, o dólar chegou a ser cotado a R\$ 4,24, mesmo com a realização de um leilão extraordinário de US\$ 1 bilhão de contratos de swap cambial feito pelo órgão. Apenas usando o gogó, o presidente do BC conseguiu mexer com o câmbio e com os juros futuros.

“Quería reafirmar que a estratégia de política monetária é de manutenção da Selic (taxa básica da economia) em 14,25% (ao ano) por um período suficientemente prolongado”, disse Tombini. “A elevação das taxas de juros nos mercados futuros não servirá de guia para a política monetária nos próximos meses. A política monetária está reafirmando que a estabilida-



Tombini: a elevação das taxas não servirá de guia para a política monetária

de da Selic será por um período suficientemente prolongado”, reforçou o ministro antes da entrevista coletiva do Relatório de Inflação, que é feita pelo diretor de Política Monetária, Luiz Awazu Pereira da Silva.

Tombini não descartou o uso das reservas cambiais de US\$ 370 bilhões, para conter a forte volatilidade do câmbio. Ele citou esse seguro, que “pode e deve ser usado” como exemplo de um entre “vários instrumentos para

um momento de maior estresse para retirar os riscos da mesa”. Enquanto Tombini falava, o mercado dava sinais de recuo e, ao término da entrevista de Awazu, por volta das 13h50, a divisa norte-americana havia recuado 1,38%, cotada a R\$ 4,09.

No fim do pregão, o dólar interrompeu o ciclo de alta de seis dias e caiu 3,7%, a maior queda diária desde 2008, para R\$ 3,991. Os contratos DI tiveram quedas expressivas, com negociações suspensas na tarde de ontem por atingirem valores mínimos históricos graças à ação coordenada do BC e do Tesouro Nacional, avisou o economista Alexandre Cabral, da NeoValue Investimentos.

O economista-chefe do Haitong Banco de Investimento do Brasil, Jankiel Santos, avaliou que Tombini agiu bem. “O mercado foi bem receptivo às declarações. Ele tirou a expectativa de que pudesse vir algum choque de juros e conseguiu interromper a dinâmica ilógica do câmbio dos últimos dias, mas isso não altera a tendência de valorização do dólar”, alertou.



Cidade livre, cidade do livro.



9ª Felis

Feira do Livro de São Luís

2 a 11 de outubro
de 2015

Praia Grande
Centro Histórico



GOLRO



Durante os três dias de evento, pretendemos formar 100 profissionais 'Especialistas em Destinos Maranhenses'. Queremos apresentar novas opções e trazer a atenção para um Maranhão diverso e cheio de possibilidades

Delma Andrade - secretária de Turismo do Maranhão - durante a capacitação de agentes de viagens e operadores de turismo na 43ª Abav - Expo Internacional de Turismo, em São Paulo.

Agência do Maranhão (destaque na revista Archive)

A *Lüzer's Archive* é a mais importante revista sobre criatividade e publicidade do mundo. E, pela primeira vez na história, um anúncio criado por uma agência maranhense foi selecionado. O anúncio foi criado pela Sniper para o curso de Mecatrônica da escola LED. Que é um curso onde os alunos aprendem a construir robôs e outras máquinas eletrônicas com o foco em solucionar problemas e melhorar a vida das pessoas. A ideia do anúncio é mostrar um grande problema que é o engarrafamento nas cidades e o robô que voa representa uma possível solução. Ter um anúncio selecionado para *Archive* é um dos maiores reconhecimentos que uma agência de propaganda pode ter. Isso ratifica a postura da Sniper de ser uma agência focada em resultado e criatividade e mostra que ela está no caminho certo quando acredita que pode fazer um trabalho com nível internacional para clientes locais.

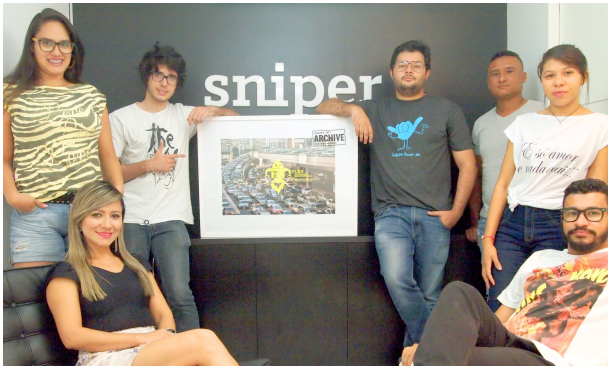

Planos de saúde

Desde ontem, os usuários de planos de saúde contam com uma nova ferramenta para avaliar as operadoras, com base nas reclamações que a Agência Nacional de Saúde Suplementar (ANS) recebe. A ferramenta já está disponível na página da agência reguladora (<http://www.ans.gov.br/espaco-da-qualidade/indice-de-reclamacoes>). Segundo a ANS, o novo Índice de Reclamações aprimora o cálculo do ranking das mais reclamadas, dá mais transparência e funcionalidade e ajuda o beneficiário na escolha ou avaliação do seu plano.



Plano de ações conjuntas I

O governo do Maranhão, por meio da Secretaria de Turismo, e a GOL Linhas Aéreas Inteligentes, apresentaram ontem, durante o 43º encontro da Associação Brasileira dos Agentes de Viagens (Abav), em São Paulo, um plano de ações em conjunto para divulgar os destinos turísticos do Maranhão. A GOL iniciou ajustes na malha do estado, no mês de agosto, aumentando a oferta de assentos nos trechos entre Brasília (DF) e Imperatriz (MA). A companhia passou a operar neste trecho com aeronaves maiores (Boeing 737-800) com capacidade para levar até 177 passageiros, garantindo assim mais de 500 assentos semanalmente de/para essas regiões.

Plano de ações conjuntas II

Entre as novidades para promover o destino, está o reforço de publicidade do Maranhão no aeroporto de Confins, em Minas Gerais, também no mês de outubro. "Essa iniciativa irá garantir uma boa exposição dos principais cartões postais do Maranhão em uma área de grande circulação de pessoas. Queremos incentivar os viajantes a escolherem o estado para as próximas férias", detalhou a secretária do Maranhão. Destinos maranhenses também estarão estampados com exclusividade nos displays da GOL nos aeroportos de Congonhas (SP), Santos Dumont (RJ), Curitiba (PR), Porto Alegre (RS), Salvador (BA), Recife (PE), Fortaleza (CE) e Manaus (AM).

Agentes capacitados

A capacitação de agentes de viagens e operadores de turismo para comercializarem pacotes turísticos para o Maranhão é uma das ações da Secretaria Estadual de Turismo durante a 43ª Abav - Expo Internacional de Turismo, que começou na quinta-feira (24) e vai até 26 de setembro no Pavilhão de Exposições do Anhembi, em São Paulo. A secretária também explicou que, nos encontros com os agentes e operadores, a Setur está destacando três polos prioritários para a promoção do estado: São Luís, Lençóis Maranhenses com Delta das Américas e Chapada das Mesas. "Nosso objetivo nestas capacitações é detalhar as possibilidades que cada polo oferece nos segmentos Sol & Praia, Cultura, Ecoturismo & Aventura. Destacamos, por exemplo, as opções da capital São Luís, que, junto com os municípios vizinhos, garante aos turistas uma programação diversificada e bastante completa para qualquer tipo de demanda", detalhou Andrade.

Suspensão greve do INSS

Após 78 dias de greve, os servidores do Instituto Nacional do Seguro Social (INSS) do Maranhão decidiram em Assembleia Geral suspender o movimento paradedista. A decisão foi tomada pela maioria dos grevistas que se encontravam na sede da Gerência Executiva do INSS em São Luís, localizada no bairro do Calhau. "Os servidores aqui presentes compreenderam que o momento atual não possibilita que a greve continue. Estamos suspendendo a greve, mas o estado de vigilância continua", destacou Desterro Silva, técnica previdenciária do INSS.

Fundo de Garantia

A partir de 1º de outubro, o Fundo de Garantia do Tempo de Serviço (FGTS) passa a ser obrigatório para todos os trabalhadores domésticos. Atualmente, o pagamento é opcional. A resolução foi publicada pelo Ministério do Trabalho na edição de ontem do Diário Oficial da União. O percentual de recolhimento do FGTS é de 8% sobre a remuneração do trabalhador. Para pagar o benefício, o empregador terá de cadastrar seu empregado doméstico no site do eSocial. O governo deve lançar até outubro o chamado Super Simples Doméstico, que reunirá, em uma mesma guia, todas as contribuições que devem ser pagas pelos empregadores, inclusive o FGTS. Todos os valores serão calculados automaticamente pelo site.

volkswagen#vale

vw.com.br/vendascorporativas

Você só precisa de duas coisas para trocar seus carros. Um CNPJ e uma calculadora.



Gol Trendline 1.0 2016 4 portas

- Airbag e ABS
- Ar-condicionado
- Direção hidráulica
- Vidros e travas elétricos

À vista a partir de:

R\$ 37.574,

OU

Entrada de	Saldo em	Com taxa
R\$ 11.272,	48x R\$ 798,	1,39%



Saveiro Startline 1.6 2016

- Airbag e ABS
- Protetor da caçamba
- Banco do motorista com ajuste de altura
- Freio a disco nas quatro rodas

À vista a partir de:

R\$ 34.927,

OU

Entrada de	Saldo em	Com taxa
R\$ 10.479,	48x R\$ 744,	1,39%

- Atendimento exclusivo
- Estrutura de oficina dedicada
- 3 anos de garantia total sem limite de quilometragem

Volkswagen Vendas Corporativas.
Descontos e condições exclusivas para CNPJ.



Das Auto.

FleetCenter

Todos juntos fazem um trânsito melhor.

www.vw.com.br. Oferta válida para veículos faturados até 30/9/2015 nas Concessionárias Volkswagen Autorizadas, para veículos com pintura sólida e custo do frete incluso. 1- Gol Trendline 1.0 (cód. SU3PN4 com pacotes P4P e W8C), ano/modelo 2015/2016, com desconto de R\$ 3.716,00, à vista, de R\$ 41.290,00 por R\$ 37.574,00, ou financiado pelo Banco Volkswagen com entrada de R\$ 11.272,00 e saldo em 48 prestações mensais de R\$ 797,25, com a primeira prestação com vencimento em até 30 dias, taxa de juros: 1,39% a.m. e 18,02% a.a. Total da operação: R\$ 49.540,24. CET para esta operação: 21,66% a.a. 2- Saveiro Startline (cód. SUALE4 básica), ano/modelo 2015/2016, com desconto de R\$ 6.163,00, à vista, de R\$ 41.090,00 por R\$ 34.927,00, ou financiado pelo Banco Volkswagen com entrada de R\$ 10.478,10 e saldo em 48 prestações mensais de R\$ 743,14, com a primeira prestação com vencimento em até 30 dias, taxa de juros: 1,39% a.m. e 18,02% a.a. Total da operação: R\$ 46.148,99. CET para esta operação: 21,85% a.a. Capitalização de juros mensal. IOF e cadastro inclusos no cálculo das prestações e no CET. Os custos de registro de contrato serão aplicados de acordo com o DETRAN de cada Estado ou autoridade estadual competente para realização do registro. A critério do cliente, no caso de inclusão dos custos de registro de contrato e demais despesas decorrentes deste no financiamento, os valores deverão compor o CET e serão informados ao cliente previamente à contratação. Ofertas válidas apenas para vendas realizadas via canal de Vendas Corporativas para cliente Microempresa, sendo imprescindível, para tanto, o porte de documentos que comprovem essa condição e que estejam devidamente regularizados. O desconto será aplicado sobre o preço público sugerido pela Volkswagen vigente no mês de setembro/2015 e não é cumulativo com outras ações vigentes. Consulte as regras do programa para venda a clientes Microempresa junto à uma Concessionária Volkswagen Autorizada. Garantia de 3 anos para Linha Volkswagen 2015/2016 para defeitos de fabricação e montagem em componentes internos de motor e transmissão. Crédito sujeito a aprovação. SAC: 0800 770 1926. Ouvidoria: 0800 701 2834. Acesso às pessoas com deficiência auditiva ou de fala: 0800 770 1935.

URBANO 1

PRAÇA SERÁ REFORMADA

A Prefeitura de São Luís, por meio da Secretaria Municipal de Urbanismo e Habitação (Semurh), vai reformar mais uma praça na capital. O novo espaço a ser beneficiado com melhorias estruturais fica no Ipem Bequimão, abrangendo uma área de 1.200 metros quadrados. URBANO 2

São Luís, sábado, 26 de setembro de 2015

Editor: **SAMARTONY MARTINS** Email: samartonymartins@gmail.com



(98) 3222-4727 [casassantoonofre](#)

Anjo da Guarda, Centro, Cohab, Cohama, João Paulo, Divinéia, Cidade Operária, Maiobão, São José de Ribamar, Rosário e Pinheiro.



Nossa Casa está no plural, porque a diversidade acolhe. Visite a Casas Santo Onofre!

À espera da maré

SIZÍGIA

Moradores e donos de bares da Praia da Ponta d'Areia relatam o medo pelo fenômeno natural e lembram o estrago feito há pouco mais de um mês, quando as águas atingiram seis metros e oito centímetros

SANDRA VIANA

Seis metros e 10 centímetros. A medida equivale a um prédio de dois andares e é a altura a que deve chegar a maré na Ponta d'Areia amanhã. A previsão é da Capitania dos Portos do Maranhão e será a maior ocorrência do período. O fenômeno é chamado Maré de Sizígia, que se manifesta por influência da lua, caracterizada por ondas de grande força, velocidade e altitude. Moradores do local relatam o medo pelo fenômeno natural e lembram o estrago feito há pouco mais de um mês, quando as águas atingiram seis metros e oito centímetros.

Este fenômeno é causado pelo alinhamento da Terra, sol e lua,



As pessoas devem evitar sair de suas casas, devido os ventos muito fortes que se apresentam com essa maré mais alta

Marcos Tadashi,
capitão dos Portos do Maranhão

favorecendo uma boa ação da gravidade, causando estes efeitos. É o que explica o meteorologista do Núcleo de Meteorologia da Universidade Estadual do Maranhão (Uema), Márcio Elói. A meteorologia aponta os meses de setembro a novembro como

os de maior ocorrência de rajadas fortes de ventos. "Pode ser um fator que agrava esse fenômeno", diz.

A Defesa Civil Estadual vem monitorando diariamente a área e orientando moradores e comerciantes. "Havendo a necessida-

de, vamos proceder a retirada de pessoas e tomar medidas de proteção do patrimônio", reiterou o coordenador da Defesa Civil Estadual, Izac Matos. Ele ressalta ainda que o acompanhamento das marés é feito regularmente no sentido de prevenir ocorrências e alertar populares. A pescadora Joana Martins de Jesus Santos, de 39 anos, está receosa que a alta maré possa invadir a casa onde mora, como ocorreu há três anos. "Não temos para onde ir, o jeito é rezar para que nossas casas não sejam levadas pela água", disse ela. A dona de bar Maria do Carmo, de 73 anos, disse que não vai sair de casa durante a maré. "Para onde eu vou? Essa é minha casa e local de trabalho onde moro há mais de 40 anos", ressaltou.

População deve ficar em alerta, diz capitão dos Portos

"As pessoas devem evitar sair de suas casas, devido aos ventos muito fortes que se apresentam com essa maré mais alta", disse o capitão dos Portos do Maranhão, Marcos Tadashi, sobre a Maré de Sizígia de amanhã, que deve chegar a 7,10 metros, segundo previsão da entidade. Orienta ainda que os proprietários realizem contenções em suas áreas para que diminuam os possíveis estragos que podem ser causados pela força das águas.

"Nosso trabalho tem sido fazer divulgação desta previsão de maré para que as pessoas possam se prevenir". O capitão dos Portos explica que este fenômeno é caracterizado por marés muito altas e que costumam ocorrer no Maranhão, por influência da lua nova. A peculiaridade deste período se dá pelo fato do alinhamento entre lua, sol e Terra, que ocorrerá amanhã, mesmo dia previsto para a maré. Com este alinhamento, a lua estará 50 mil quilômetros mais próxima da terra, chamada pela Marinha de 'super lua'. A lua se torna maior e exerce maior influência sobre a Terra, puxando-a para o centro. A variação das marés no Maranhão oscila entre -5 até 6,7 metros; no resto do país fica entre um metro até o máximo de dois metros. "Essa variação de marés mais altas só ocorre aqui no estado", reitera Tadashi.

>> Personagem da Notícia

Medo da destruição



"Eu vou ficar aqui e esperar para ver se dessa vez ainda conseguimos resistir ou a maré vai levar tudo. Estou preocupado, não consigo dormir pensando que minha casa pode ser destruída". O relato é do comerciante e morador da Ponta d'Areia Aldenor Ribeiro Franco, conhecido como Dodô, de 74 anos, que há 42 anos reside e trabalha no local. Ele reclama que foram feitas contenções em parte da área que pode se atingir pela maré de mais de sete metros. "Deveriam ter colocado em toda a área atingida. Afinal de contas, todos nós estamos correndo risco, quem tem dinheiro e quem não tem". Ele mostrou à reportagem algumas pedras que foram postas no entorno da casa, na tentativa de frear a força das águas, trabalho feito por ele e o filho. Seu Dodô disse que vai se preparar para mais uma grande maré. A primeira sentida por ele foi há três e anos e deixou a casa completamente destruída. "Tínhamos um quarto que foi derrubado e nunca mais reconstruímos", diz ele. Outra forte maré ocorreu há um mês, mas causou menor estrago.



Havendo a necessidade vamos proceder a retirada de pessoas e tomar medidas de proteção do patrimônio

Izac Matos,
coordenador da Defesa Civil Estadual



metros é a previsão da maré



Nosso trabalho tem sido fazer divulgação desta previsão de maré para que as pessoas possam se prevenir

Marcos Tadashi,
capitão dos Portos do Maranhão

RELIGIOSIDADE



Devotos procuram variedade de artigos em casas especializadas

Para homenagear São Cosme e Damião

Dois irmãos e uma história de amor, fé e devoção ao próximo. Hoje (26) é comemorado o Dia de São Cosme e Damião, data marcada pela distribuição de doces e bombons para as crianças. A vida de caridade dos irmãos santos, que eram gêmeos e médicos, não se resume apenas a essa ação, mas de servidão e amor ao próximo. Segundo a tradição católica, os santos curavam gratuitamente pessoas e animais. E por suas ações de bondade, evangelização e serviços prestados aos enfermos da época, não aceitavam nenhum tipo de pagamento.

De acordo com o frei Domingos, da paróquia Nossa Senhora do Perpétuo Socorro, do bairro Cohab, os irmãos foram firmes na fé e na evangelização, enquanto praticaram suas obras. Sofreram perseguição do imperador romano Diocleciano e morreram por volta do ano 300 d.C. degolados. Atualmente, são considerados os patronos dos médicos, das faculdades de Medicina, dos enfermeiros, farmacêuticos e demais profissionais da saúde.

A devoção e a admiração pelos dois santos fizeram com que muitos religiosos dedicassem esse dia para a caridade e distribuição de presentes e bombons, ato este que se tornou tradição. A data também é período de mais movimentação nas casas de artigos religiosos. Referência no comércio destes produtos, as



Casas Santo Onofre, que está há 31 anos no segmento, é muito procurada na data devido à variedade de artigos. Na lista de produtos, estão imagens dos santos em diferentes tamanhos, os incensos, aromáticos, miçangas para bordados e muitas opções de brindes e presentes.

"Tanto os devotos, como as pessoas que têm simpatia por São Cosme e Damião, procuram os nossos produtos", ressaltou o diretor-geral das Casas Santo Onofre, Ubiratan Junior de Castro Filho. Ele ressalta que, nessa época, é uma correia e a demanda é grande por estes itens.

O empresário enfatiza que o movimento se repete anualmente no período. "Por estarmos muito tempo no mercado, as pessoas já sabem da diversidade dos nossos produtos e sabem que irão encontrar o que procuram, dos aromáticos a presentes para amigos e familiares". Ubiratan Filho acrescenta ser a data "muito importante para a gente, buscamos inovar nos produtos e em uma decoração diferente para estar recebendo nossos clientes".

>> Personagem da Notícia

Devoção



Na data há também quem faça festas e ações de solidariedade. Para os devotos, uma forma de pagar a promessa feita aos santos São Cosme e Damião. É o caso do médico Josué Júnior, que realiza junto com a família há cinco anos missa e uma festa no dia dos santos, no município de Peritoró, onde reside. Além dessa ação, o médico dedica um dia da semana para fazer atendimentos à comunidade sem cobrar nenhum pagamento, uma referência aos médicos irmãos que foram canonizados. Ele conta que, no segundo período de Medicina, estudando no Rio Grande do Sul, a família passou por dificuldades financeiras e precisou trancar a universidade. Nesse período, a mãe fez uma promessa para São Cosme e Damião. "Ela prometeu uma grande celebração, com missa, distribuição de presentes e doces para a população, caso eu tivesse êxito na minha formação. E assim é feito todos os anos, no dia 26", contou Josué Júnior.

SEGURANÇA

Polícia prende PM em operação

Durante operação policial, Fernando Gomes dos Santos, de 29 anos, lotado em Paragominas, foi preso juntamente com a mãe, Neila Gomes Costa, de 47 anos, e a irmã, Franciele Gomes dos Santos

Quando continuidade ao trabalho para prender o restante do bando de Jhon Lenon da Silva, uma equipe de policiais da Superintendência Estadual de Investigações Criminais (Seic) se deslocou para Imperatriz. A missão era prender o assaltante Francisco Moreno, vulgo "Chicão", que já tinha sido localizado em um condomínio no Parque Sanharol.

Quando os policiais da Seic chegaram no condomínio, foram recebidos com tiros, disparados pelo policial militar do Pará identificado por Fernando Gomes dos Santos, de 29 anos, lotado em Paragominas. O policial da Seic Alexandre Vasconcelos foi ferido em uma mão e no peito. Ele foi medicado inicialmente em Imperatriz e, em seguida, transferido para São Luís pelo Grupo Tático Aéreo (GTA) e não corre risco de morte. O policial Fernando foi preso e teve a pistola ponto 40 municada apreendida.

O alvo, que seria Francisco Moreno, o "Chicão", conseguiu furar o cerco policial e fugiu con-



Fernando Gomes foi cercado por policiais da Seic em condomínio

duzindo um veículo Volkswagen, modelo Golf, cor branca.

O policial militar Fernando Gomes dos Santos foi preso juntamente com a mãe dele, Neila Gomes Costa, de 47 anos, e a irmã, Franciele Gomes dos Santos,

de 23 anos.

Segundo informações do delegado Eduardo Galvão, o policial foi autuado em flagrante delito por tentativa de homicídio, mesmo ele dizendo que não sabia que a equipe era de policiais

civis, tendo em vista que achou que fossem assaltantes. Quanto a Neila Gomes Costa e Franciele Gomes dos Santos, foram autuadas em flagrante delito por acusação de compor organização criminosa, crime tipificado na Lei 12.850/2013, que prevê pena de 3 a 8 anos de reclusão.

Segundo o delegado Galvão, Neila Gomes Costa e Franciele Gomes dos Santos são sogra e namorada do assaltante Francisco Moreno, que fugiu. Mãe e filha são acusadas de dar apoio logístico à quadrilha através de Chicão. De acordo com o que foi investigado e apurado, Franciele, conduzindo o Chevrolet Onix LT cor preta, que foi apreendido, participava ativamente das ações, fazendo levantamentos para a quadrilha, observando se tinha ou não policiais nas rodovias. Segundo os policiais do Seic, na última quarta-feira, ela esteve em Estreito informando tudo sobre a movimentação policial, já que o bando estava sendo monitorado.

RIBAMAR

"Nicórnio" é preso após ser condenado por homicídios

Após receber várias denúncias anônimas sobre o paradeiro do assaltante, homicida e fugitivo da Justiça, Claudenir Reis de Oliveira, mais conhecido como "Nicórnio", a Polícia Militar prendeu o criminoso na casa 06, na Rua Ana de Carvalho, Conjunto Turibá 6. Ele foi preso e conduzido à Delegacia de São José de Ribamar.

De acordo com informações, Nicórnio é condenado a 17 anos e 10 meses pelo cri-



Acusado foi encaminhado para delegacia de S. J. de Ribamar me de roubo. Após quebrar a condicional, o criminoso ainda cometeu dois homicídios.

ROSÁRIO

Homem é morto durante assalto no povoado São Simão

Um latrocínio foi registrado na cidade de Rosário, na última quinta-feira (24). A vítima, identificada como Pedro Bispo dos Santos Baltazar, de 50 anos, foi morta por volta de 19h40, enquanto trafegava em sua moto no povoado São Simão.

EXECUÇÃO

Jovem é morto na porta de casa na Cidade Operária

O bairro da Cidade Operária foi palco de um brutal assassinato, na noite da última quinta-feira (24). A vítima foi o jovem Eduardo Silva Rodrigues, de 26 anos, alvejado com três tiros na porta de sua residência. Eduardo estava conversando na porta da casa onde morava, localizada na Rua 12, na Unidade 105, da Cidade Operária, quando dois suspeitos, em uma motocicleta, chegaram atiraram contra o rapaz.

VIOLÊNCIA

"Pezão" é executado a tiros na Vila Isabel

Mais um crime de homicídio foi registrado na região metropolitana de São Luís. O caso ocorreu no início da tarde onrdem, no bairro Vila Isabel, na área Itaquí-Bacanga. A vítima, identificada como José Augusto Costa, "Pininho" ou "Pezão", de 32 anos, foi executada com cinco tiros. O crime aconteceu na Rua Senador Pompeu e o suspeito de ter efetuado os disparos é conhecido como "Negueba", que, logo após o homicídio, teria fugido a pé do local.

PREFEITURA MUNICIPAL DE ZÉ DOCA
AVISO DE LICITAÇÃO
PREGÃO PRESENCIAL Nº 049/2015-CCL
PROCESSO ADMINISTRATIVO Nº 3126/2015

A PREFEITURA MUNICIPAL DE ZÉ DOCA-MA, por meio de sua COMISSÃO CENTRAL DE LICITAÇÃO - CCL autorizada pelo Processo nº 3126/2015, torna público que realizará licitação na modalidade Pregão Presencial, sob a forma Presencial, de nº 049/2015-CCL, processo cujo objeto trata do Registro de Preços aquisição de ferramentas para manutenção, destinadas à Secretaria Municipal de Infraestrutura, Urbanismo e Transporte. O recebimento e abertura dos envelopes de Proposta e Documentação será em Sessão Pública a ser realizada às 09h00min do dia 07 de outubro de 2015, na Sala de Licitações da CCL, localizada no prédio da sede da Prefeitura Municipal de Zé Doca, Av. Militar, s/n, Vila do BEC, neste Município. O Edital e seus anexos estão à disposição dos interessados na sala da Comissão Central de Licitação de 2ª a 6ª feira das 08h00min às 12h00min a partir do dia 25 de setembro de 2015. Os interessados na aquisição dos mesmos deverão recolher o valor de R\$ 50,00 (cinquenta reais). Esclarecimentos adicionais deverão ser protocolados na Comissão Central de Licitação, no horário de expediente.

Antonio Jackson Lopes da Silva
Pregoeiro

ESTADO DO MARANHÃO
PODER JUDICIÁRIO
5ª VARA CÍVEL DA COMARCA DE SÃO LUÍS-MA.

EDITAL DE CITAÇÃO COM PRAZO DE 30 DIAS

REG. DISTRIBUIÇÃO Nº. 43683-51.2011.8.10.0001
DENOMINAÇÃO: Processo Cível e do Trabalho | Processo de Conhecimento | Procedimento de Conhecimento | Procedimentos Especiais | Procedimentos Regidos Por Outros Códigos, Leis Esparsas e Regimentos | Busca e Apreensão em Alienação Fiduciária
DATA DO AJUIZAMENTO: 22/09/2011 12:45:40
PARTE(S) REQUERENTE(S): BANCO PSA FINANCE BRASIL S/A
PARTE(S) REQUERIDA(S): MARIA RAIMUNDA SANTOS

O(A) Excelentíssimo(a) Senhor(a) Alice de Sousa Rocha, Juiz(a) de Direito da 5ª Vara Cível da Comarca de São Luís, Estado do Maranhão.

FINALIDADE

FAZ SABER a todos quantos o presente Edital, virem ou dele conhecimento tiverem, que fica(m) CITADO a(s) parte(s) requerida(s), **MARIA RAIMUNDA SANTOS**, atualmente em lugar incerto e não sabido, para no prazo de 15 (quinze) dias, apresentar contestação, sob pena de presunção de veracidade dos fatos. E para que chegue ao seu conhecimento e não possa alegar ignorância no futuro, expediu-se o presente **EDITAL**, que será fixado no lugar de costume, nos termos da petição inicial e despacho prolatado nos autos da Ação em epígrafe.

O que se **CUMPRE** nos termos e na forma da Lei. Dado e passado o presente nesta Secretaria Judicial a meu cargo, nesta cidade de São Luís, Estado do Maranhão, aos 27 de agosto de 2015.

Dra. Alice de Sousa Rocha
Juíza de Direito Titular da 5ª Vara Cível

Cinépolis
VOCÊ NUNCA VIU CINEMA ASSIM!

A ÚNICA COISA MAIS ASSUSTADORA QUE SER UM MONSTRO É TOMAR CONTA DE UM

HOTEL TRANSILVÂNIA 2

SOMENTE NOS CINEMAS

NA COMPRA DE UMA CINECAIXINHA

GANHE UM COPO DO FILME

Prove tanta variedade no pipoca.

Enquanto durarem o estoque. Imagem meramente ilustrativa. **Cine Caixa comprada por 1 pipoca e refrigerante de 300 ml.

SÃO LUÍS

cinépolis.com.br

AQUI, NÃO!

Em São Luís, a última vitória do Santa Cruz foi em 1999, quando estava ameaçado de rebaixamento para a Série C. O time pernambucano precisava de uma vitória para se salvar da terceira divisão e conseguiu fazer 2 a 1, e, mais que evitar o descenso, conquistou uma vaga na fase seguinte.

São Luís, sábado, 26 de setembro de 2015

Editor: Neres Pinto - Email: nerespinto@oimparcial.com.br

SAMPAIO X SANTA CRUZ

Confronto direto

Sampaio enfrenta Santa Cruz de olho no G-4. Equipes estão empatadas em número de pontos e só a vitória interessa esta tarde, no Castelão

GEORGE RAPOSO

Com expectativa de 'casa cheia', o Sampaio Corrêa enfrenta o Santa Cruz, hoje, às 16h30, no Estádio Castelão, pela 28ª rodada da Série B do Campeonato Brasileiro, em confronto direto por uma vaga no G-4 da competição.

O Tubarão e a Cobra Coral têm o mesmo número de pontos: 44, mas os pernambucanos levam vantagem no número de vitórias (13 a 12), e os dois times precisam da vitória para tentar entrar no G-4.

Vitória e Bahia têm 46 pontos e fecham os quatro primeiros com 46 pontos. O Rubro-negro tem um duro desafio contra o vice-líder Paysandu no Estádio Barradão, em Salvador, enquanto o Tricolor baiano fecha a rodada em Lucas do Rio Verde, às 21h, contra o Luverdense. A lide-

rança da Série B é do Botafogo com 55 pontos, e que já entrou em campo pela 28ª rodada na terça-feira (22) quando venceu o Macaé no Estádio Engenhão.

O grande trunfo do Sampaio é o Estádio Castelão, onde a equipe conquistou 82,1% dos pontos disputados. O time maranhense é o melhor mandante, mesmo perdendo a invencibilidade para o América-MG no início do mês. Em São Luís, o ataque tricolor balança as redes a cada 48 minutos enquanto os adversários (24 gols em 13 jogos) levam 130 minutos para fazer um gol no Sampaio (nove gols em 13 jogos).

Por sua vez, o Santa Cruz é apenas o 15º melhor visitante com 25,6% de aproveitamento, um número abaixo até que o desempenho maranhense, que é de 28,6%. Os pernambucanos marcaram 17 gols e sofreram 24 em 13 jogos longe do Estádio Arruda.

➤ Base mantida

O Sampaio terá apenas uma modificação em relação ao jogo da última rodada, contra o Bahia. O zagueiro Edimar ganhou a vaga de Luiz Otávio, que sofreu uma lesão muscular e desfalca o time por pelo menos 15 dias. No restante, a equipe será mantida. Até mesmo o atacante Pimentinha, recuperado de lesão, ficará como opção no banco de reservas com Edgar começando novamente em seu lugar. Uma das grandes preocupações do técnico Léo Condé é o número de jogadores pendurados com dois cartões amarelos. Seis titulares e três reservas. Condé ressaltou a importância da partida contra um adversário direto.

"É um jogo com caráter decisivo. A tendência é que os jogos a partir de agora sejam assim. Contra o Santa Cruz, mais do que nunca. A gente sabe que é uma equipe que cresceu muito na competição. Tem tradição, camisa, contrataram e investiram muito. Nós temos que superar essas situações e fazer valer o mando de campo", afirmou Condé.



O Sampaio (de Edgar) vai em busca de mais uma vitória no Castelão

FICHA TÉCNICA

SAMPAIO
Rodrigo, Daniel Damião, Plínio, Edimar e William Simões; Léo Salino, Diones, Válber, Nádsom; Edgar e Jheimy. Técnico: Léo Condé.

SANTA CRUZ
Tiago Cardoso; Vitor, Alemão, Danny Marais e Allan Vieira; Wellington Cezar, João Paulo, Daniel Costa, Lele e Luisinho; Grafite. Técnico: Marcelo Martelotte.

Sampaio Corrêa x Santa Cruz
Local: Castelão, São Luís (MA)
Data: 25 de setembro de 2015 (sábado)
Horário: 16h30 (de Brasília)
Árbitro: Francisco Carlos do Nascimento (AL)
Assistentes: Pedro Jorge Santos de Araújo (AL) e Esdras Mariano de Lima Albuquerque (AL)

AGENDA ESPORTIVA - HOJE

16h30	Vitória	x	Paysandu
	Sampaio	x	Santa Cruz
	Náutico	x	ABC
	Ceará	x	Oeste
	CRB	x	Mogi Mirim
21h	Paraná	x	Atlético - GO
	Luverdense	x	Bahia



Available on the App Store | ANDROID APP ON Google play | **O IMPARCIAL** | www.oimparcial.com.br



Não tem como fugir dos fatos. Tem que se adaptar.
O Imparcial para smartphone e tablet. Baixe e fique por dentro de tudo, o tempo todo.

COPA DO NORDESTE

Quem paga a conta em 2016?

Presidente da FMF diz que há uma proposta para que as despesas do vice-campeão maranhense na Copa do Nordeste sejam patrocinadas. Por enquanto, nada definido

NOTA OFICIAL



Neymar volta a ficar apreensivo com as acusações de sonegação

Pais defendem Neymar de sonegar R\$ 188,8 mi

Os pais de Neymar divulgaram ontem (25) uma nota oficial para defender o filho das acusações de sonegar impostos de 2011 a 2013, época em que o jogador ainda defendia o Santos. Mais cedo, a Justiça Brasileira determinou o bloqueio de R\$ 188,8 milhões do atacante do Barcelona. A Receita Federal também está de olho na transferência do astro para o clube catalão, em 2013. A nota afirma que Neymar não é sócio das empresas dos pais, logo não pode declarar aquilo que não se apropria. "A acusação fiscal se baseia,

sob nosso ponto de vista, em um entendimento equivocado de que os recursos recebidos pela pessoa jurídica decorrentes, em sua grande maioria, da cessão e licenciamento dos direitos de imagem do atleta Neymar Jr., deveriam ter sido objeto de declaração de rendimentos da pessoa física, por ser um direito personalíssimo e, portanto, insuscetível de transmissão. Em razão dessa interpretação, a acusação desconsiderou todos os impostos regularmente pagos pelas empresas ao longo dos anos de 2011 a 2011", diz parte do texto.

GEORGE RAPOSO

Com ajuda da CBF, o Sampaio Corrêa terá que arcar com as suas despesas para a disputa da Copa do Nordeste de 2016. Em crise financeira, Imperatriz não terá que pagar os custos de sua participação.

O acordo da CBF para a entrada dos times maranhenses e piauienses, este ano, prevê que apenas o campeão estadual terá todas as suas despesas pagas para a disputa da competição. O segundo colocado terá que arcar com seus próprios custos. Além disso, ambos representantes do Maranhão não têm direito a cota de televisão da competição.

Em 2105, o Sampaio entrou no campeonato como campeão e não teve que desembolsar nada, apenas tendo receita em seus jogos, que totalizou cerca de R\$ 55 mil nas três partidas realizadas no Estádio Castelão. A média de público de 4.361 foi decepcionante diante da expectativa do clube.

De acordo com o presidente da Federação Maranhense de Futebol, Antônio Américo Lobato Gonçalves, existe uma proposta que mudaria essa regra vigente. O novo acordo prevê que os dois representantes do estado teriam suas despesas cobertas, e o campeão estadual, no caso o



Por enquanto, a regra ainda é a deste ano, mas já existe uma proposta para mudar isso em relação aos maranhenses. Não é nada certo, mas deve ser decidido ainda este ano e valer para o ano que vem

Antônio Américo, presidente da FMF

Imperatriz, receberia a cota completa e o vice, Sampaio, metade.

"Por enquanto, a regra ainda é a deste ano, mas já existe uma proposta para mudar isso em relação aos maranhenses. Não é nada certo, mas deve ser decidido ainda este ano e valer para o ano que vem", afirmou Antônio Américo.



Antônio Américo acredita que as regras deverão mudar no ano que vem

Adversários

O presidente Sérgio Frota, representante do Sampaio no sorteio realizado em Natal, comentou o grupo da equipe na competição. O time busca uma vaga nas quartas de final, enfrentando Ceará, Vitória da Conquista-BA e Flamengo-PI no Grupo E. "Grande festa, digna dos grandes eventos do futebol. Mais uma vez iremos enfrentar o campeão do torneio, que é o Ceará, mas também iremos forte disputar a competição", afirmou Frota. Em 2015, o Tricolor também caiu no grupo do atual campeão do torneio, quando enfrentou o Sport. O time maranhense conseguiu somar 11 pontos, que daria a classificação, mas acabou punido com a perda de seis pontos por escalação irregular do volante Curuca.

Confira os grupos

Grupo A: ABC, Salgueiro, Campinense e Imperatriz.

Grupo B: América-RN, CRB, Coruripe e Estanciano

Grupo C: Bahia, Santa Cruz, Confiança e Juazeirense

Grupo D: Sport, Fortaleza, Botafogo-PB e River-PI

Grupo E: Ceará, Sampaio Corrêa, Vitória da Conquista e Flamengo-PI

NAS AREIAS

Vem aí a Copa Beach Soccer de Seleções

Um dos mais importantes e tradicionais eventos do beach soccer maranhense está prestes a começar. O Campeonato Maranhense de Seleções, torneio promovido pela Federação Maranhense de Beach Soccer (FMBS), contará com o apoio da Secretaria de Estado do Esporte e Lazer (Sedel) e vai reunir equipes de todas as regiões do estado. Este ano, o campeonato terá uma grande novidade: contará com a realização de etapas eliminatórias.

Ao todo, ocorrerão seis eliminatórias entre os meses de outubro e novembro. As seleções classificadas em cada uma das etapas se garantem no Campeonato Maranhense, que será dis-

putado de 29 de novembro a 5 de dezembro em São Luís.

As eliminatórias do Campeonato Maranhense de Seleções começam no dia 1º de outubro. A cidade de Raposa será a sede do torneio que abre a disputa. Na sequência, as etapas eliminatórias ocorrerão em Barreirinhas, Tutoia, Santa Helena, Imperatriz e em Caxias.

Para o presidente da FMBS, Eurico Pacífico, é muito importante dar continuidade ao trabalho de consolidação do beach soccer no Estado por meio do Campeonato Maranhense de Seleções e com o apoio da Sedel. "Significa muito para o beach soccer maranhense poder realizar um evento



A bola vai rolar nas areias em todas as regiões do estado, em outubro

por todo o Estado junto com a Sedel. O apoio dado pelo secretário de Esporte e Lazer Márcio Jardim é fundamental para darmos continuidade ao

crescimento do esporte, que sempre revela grandes talentos. Nosso objetivo é o de fortalecer ainda mais a modalidade no Maranhão".

TAPETÃO

Boa Vontade perde seis pontos e é multado

Por conta da escalação irregular de dez jogadores, o Boa Vontade foi punido com a perda de seis pontos e uma multa de R\$ 300, na sessão da tarde de ontem do TJD/MA. Com isso, o time perdeu a primeira posição da Série B do Campeonato Maranhense, ficando com apenas um ponto ganho, perdendo qualquer chance de vitória no

1º turno. O Maranhão é líder da nova classificação com seis pontos ganhos. As duas equipes se enfrentam amanhã no Estádio Castelão, às 16h.

O Americano, que também teria escalado um jogador de forma irregular, teve o seu julgamento adiado pelo Tribunal. A equipe corre o risco de perder três pontos.

ALERTA

Riscos de lesões são constantes no esporte

Os tipos de lesões variam muito, de acordo com a atividade praticada. As decorrentes de esportes de contato, como futebol, basquete e handebol, são diferentes das ocasionadas em modalidades praticadas individualmente. As mais comuns são: entorses, também chamadas de torções; contusões, estiramentos e contraturas musculares.

Marcio Oliveira, especialista em fisioterapia traumato-ortopédica funcional e esportiva explica que o risco de ocorrência de lesões no esporte está associado a fatores intrínsecos (características morfológicas e funcionais do indivíduo) e extrínsecos (intensidade do exercício, volume de treinamento, intervalos de recuperação, contato com o adversário, ambiente de treino).

"É essencial que as pessoas, inicialmente, verifiquem se

aquela modalidade é a mais indicada para elas", diz o especialista. O segundo passo é realizar exames que detectam o nível de condicionamento, para que as atividades estejam de acordo com a capacidade do organismo. Segundo Marcio Oliveira, por último, a pessoa deve se certificar de que está realizando um treino técnico adequado, com profissionais qualificados, materiais corretos e dentro de um prazo satisfatório de recuperação.

"Atualmente, estão bem disseminadas metodologias comprovadamente efetivas para a prevenção de lesões, específicas de cada modalidade", pontua Oliveira. O objetivo é melhorar o padrão de movimentação por meio do desenvolvimento das principais habilidades, como força, potência, resistência, equilíbrio e coordenação.

TREINADORAS

Mercado em evolução sem presença feminina

Reconhecida pela CBF, a baixa presença de mulheres na posição de treinadora é explicada pela confederação como resultado de um conjunto de desvantagens do futebol feminino em relação ao masculino. A falta de representatividade seria consequência do pequeno reconhecimento financeiro, do menor número de praticantes em atividade e das carreiras mais curtas como jogadoras. Diante de um mercado de trabalho ainda em desenvolvimento, a modalidade feminina acabaria sendo pouco atrativa para

ex-atletas, que desistiriam de procurar qualificação profissional na área e escolheriam outros fora do esporte.

Acostumados a cenário mais favorável, os ex-jogadores estariam prontos para preencher a lacuna na posição de treinador no feminino. "A nossa missão é desenvolver esse mercado de trabalho e capacitar as ex-atletas e as que ainda estão em atividade, estimulando-as a ocupar esse espaço que também é delas", garante Marco Aurélio Cunha, diretor de Futebol Feminino da CBF.

Eliminatórias

GRANDE ILHA Cidade - sede: Raposa Período: 1º a 4 de outubro	BAIXO PARNAÍBA Cidade - sede: Tutoia Período: 19 a 23 de outubro	SUL Cidade - sede: Imperatriz Período: 3 a 8 de novembro	CAMPEONATO MARANHENSE DE SELEÇÕES 2015 Cidade - sede: São Luís Período: 29 de novembro a 5 de dezembro
LENÇÓIS E MUNIM Cidade - sede: Barreirinhas Período: 12 a 16 de outubro	BAIXADA Cidade - sede: Santa Helena Período: 26 a 30 de outubro	COCAIS Cidade - sede: Caxias Período: 16 a 20 de outubro	

Mundo das ilusões

Um dos maiores ilusionistas do mundo, Issao Imamura fará show inédito no Arthur Azevedo. O público maranhense terá a oportunidade de ver truques que mexem com a imaginação

Contagem regressiva para um espetáculo nunca visto antes em São Luís. Issao Imamura, o maior ilusionista do Brasil e Top Seven no mundo, virá à capital maranhense, pela primeira vez, para duas únicas apresentações, hoje (21h) e amanhã (27), às 19h, no palco do Teatro Arthur Azevedo.

Quem quiser assistir a esse show inédito que assegure logo a sua poltrona. O primeiro lote de ingressos está sendo vendido somente na bilheteria do teatro, das 14h às 18h45. A classificação do show de ilusionismo é livre para todas as idades.

Issao Imamura surpreenderá os espectadores maranhenses com um show digno dos apresentados nas principais casas de espetáculos do mundo, a exemplo do que se vê na "Disney dos adultos", a badalada Las Vegas. Dono do maior aparato de ilusionismo da América Latina, ele se apresentará com uma grande estrutura cênica e tecnológica num show de aproximadamente 1 hora e 20 minutos.

Pioneiro da arte no Brasil, Issao Imamura é reconhecido internacionalmente e no país já impressionou o público com vários atos marcantes,

>> Serviço

O QUÊ? Show de Ilusionismo de Issao Imamura
ONDE? No Teatro Arthur Azevedo
QUANDO? 26 e 27 de setembro, às 21h e 19h, respectivamente
QUANTO? ingressos à venda somente na bilheteria do teatro, das 14h às 18h45. Primeiro lote: R\$ 100 (plateia e frisa); R\$ 90 (camarote); R\$ 80,00 (balcão) e R\$ 60 (galeria). Meia para estudantes conforme o limite estabelecido.

como fazer a repórter Glória Maria levitar no Fantástico. A levitação será, sem dúvida, um dos principais feitos

>> Issao Imamura

Filho do meio de uma família de quatro irmãos, surpreendeu seus pais e decidiu, ainda muito jovem, trilhar a carreira de ilusionista. A paixão começou com uma caixa de mágicas e despertou o interesse do mago que se aperfeiçoou na arte. Os pais, preocupados com a formação escolar de Issao, incentivaram que ele se dedicasse também aos estudos universitários. Issao graduou-se em Direito. Bacharel por formação e ilusionista por vocação, prometeu a família diferenciar a arte do ilusionismo no Brasil e, para isso, buscou referências internacionais a fim de aprimorar seus conhecimentos e sua estrutura. Com bagagem de 20 anos de estudo, investimento, técnica e treino, Issao é referência no mercado ilusionista e oferece a maior infraestrutura de show no segmento.

que o público maranhense poderá conferir de perto no Arthur Azevedo.

Só para se ter uma ideia, Issao também acumula na bagagem os efeitos ilusionistas do DVD oficial do cantor sertanejo e fenômeno da música brasileira, Luan Santana, e, anos atrás, surpreendeu com sua magia o público do carnaval Carioca, na escola de samba Beija-Flor. Por esses e outros feitos, ele chega a São Luís com um espetáculo ímpar e imperdível. É assegurar logo os ingressos e conferir.



Horário da apresentação no domingo

MÚSICA

Cantora Paula Toller faz show solo em São Luís

A cantora Paula Toller já firmou seu lugar de destaque entre os músicos brasileiros após três décadas na banda Kid Abelha. Com o final do grupo anunciado no começo do ano, a cantora segue com carreira solo, e no dia 24 de outubro São Luís vai receber, na Casa das Dunas, o show 'Transbordada' - nome do seu álbum mais recente.

Lançado em dezembro de 2014, o álbum recebeu inúmeras críticas positivas. O repertório do show inclui as músicas *Calma!* (primeiro single do álbum), *O sol desaparece, Já chegou a hora* e *Tímidos Românticos*, além de sucessos marcantes de sua carreira como *Nada Sei*, *Oito anos*, *Derretendo Satélites* e *Deus (Apareça na Televisão)*.

>> Serviço

O QUÊ? Show Transbordada
QUEM? Paula Toller
QUANDO? 24 de outubro, 22h
ONDE? Casa das Dunas

Paula Toller

Sua carreira musical começou como vocalista do então chamado Kid Abelha e os Abóboras Selvagens - em seguida, apenas Kid Abelha, banda na qual Paula Toller anunciou o fim em 2015, durante uma entrevista à revista Quem. Em 1982 já cantava e compunha no Kid Abelha, abandonando a universidade de Desenho

Industrial e Comunicação Visual da PUC do Rio de Janeiro, em 1984, às vésperas de se formar.

Entre os seus sucessos estão *Fixação*, *Como Eu Quero*, *Alice Não me Escreva Aquela Carta de Amor*, *No Seu Lugar*, *Eu Tive um Sonho*, *Te Amo pra Sempre*, *Eu Só Penso em Você*, *Eu Contra Noite*, *Lágrimas e Chuva*, *Nada Sei*, *No Meio da Rua*, *Amanhã É 23 e Grand' Hotel*.

As entradas para o show já podem ser obtidas por R\$ 60, pista, e R\$ 100, front. Os pontos de venda são a Bilheteria Digital (Rio Poty e Shopping da Ilha), a Ótica da Gente (Shopping São Luís) e a 100% Vídeo (Av. Holandeses e Cohama). Mais informações por meio dos telefones 3227-5068 e 98155-9040.



Transbordada é o nome do quarto álbum solo de Paula Toller e intitula a sua turnê

TODOS POR SÃO LUÍS

Mais espaços de leitura comunitários

Em apenas cinco meses, a Prefeitura de São Luís instalou 12 Espaços de Leitura, em bairros da capital. A implantação dos espaços integra as ações do programa *Todos por São Luís* e tem como objetivo estimular o hábito da leitura entre crianças e jovens. Na quinta-feira (24), a primeira-dama Camila Holanda, coordenadora do programa, esteve na Vila São Luís - região da Vila Nova - para inaugurar um novo espaço. Na última semana, o bairro beneficiado foi o da Ilhinha.

"O Todos por São Luís deixa essa marca por onde passa. Os Espaços de Leitura cultivam na infância, incentivam a leitura, para que colhamos jovens e adultos conscientes e cidadãos melhores. Além disso, as crianças se divertem muito: brincam e aprendem ao mesmo tempo", disse Camila Holanda.

Cerca de 70 crianças assistidas pela Creche Escola Renascer, onde o espaço foi instalado nesta quinta-feira, ficaram felizes com a novidade. "A gente vem para cá e se diverte com os colegas lendo as historinhas", disse Ítalo Carvalho Soeiro, de 7 anos, que estava



Prefeitura implanta espaços de leitura comunitários pelo Programa Todos por São Luís

acompanhado dos dois irmãos Ian Felipe Soeiro e Hiago Felipe Soeiro, de 2 e 5 anos, respectivamente, e que também passam o dia na creche.

Vitória Ferreira Soeiro, mãe das três crianças, contou que agora esse é um dos lugares da creche que os filhos mais gostam de ficar. "Quando eles chegam querem ir direto para o espaço e quando chegam em casa estão cheios de histó-

rias", revelou. "Essa é uma ação importante principalmente para crianças de famílias carentes que têm o dinheiro curto e não sobra para esses gastos", completou Vitória.

O coordenador pedagógico da creche, Francisco Henrique Ferreira dos Reis, destacou que o espaço é importante para as crianças vivenciarem a prática da leitura. "Com a leitura, as

crianças despertam a criatividade, a imaginação e adquirem cultura", disse.

A primeira-dama Camila Holanda, explicou que a instalação dos espaços atende a solicitação dos espaços em reuniões do programa, promovidas pela Prefeitura, com o intuito de levar para o bairro aquilo que a comunidade necessita. O programa "Todos por São Luís" é organizado pela Secretaria Municipal de Comunicação (Secom) e foi criado com o objetivo de levar ações de saúde, educação, esporte, lazer e cidadania às comunidades contempladas.

Acervo

No acervo dos Espaços de Leitura constam coletâneas de literatura infantil, infanto-juvenil, literatura universal, gibis, livros paradidáticos, entre outros estilos, totalizando cerca de 450 exemplares. No bairro da Ilhinha, o espaço foi instalado na Escola Caminho do Saber.

Os livros são resultado de doações feitas pela população em geral, escolas particulares, pela Livraria Leitura do Shopping São Luís e pelo grupo Ami-

gos da Cidade, formado por servidores de várias secretarias municipais que realizaram gincana onde foram arrecadados diversos títulos e doados para abertura de novos espaços de leitura.

Os espaços funcionam de forma permanente nos bairros com a supervisão da Biblioteca Pública Municipal José Sarney, que é ligada a Fundação Municipal de Cultura (Func). Para Denise Albuquerque, que integra a equipe do programa, os espaços, além de ajudarem na formação de leitores, se configuram também em um local de lazer e diversão para crianças e jovens do bairro. Graça Moura, que também compõe a equipe do programa adiantou que outros bairros serão beneficiados com a ação. "Temos planejadas novas inaugurações, o que vai beneficiar um número ainda maior de crianças e jovens", contou.

Entre os bairros beneficiados com os Espaços de Leitura estão Divineia, Quebra Pote, Vila Embratel, Vila Vicente Fialho, Vila Palmeira, Sacavém, Bairro de Fátima e Anjo da Guarda. Cada espaço tem um acervo de, em média, 400 títulos.

Fama

Música nova no pedaço// O single das meninas do Little Mix, Love me like you, chegou às plataformas digitais depois de muita espera das fãs. A faixa, cujo videoclipe está prometido para o mês que vem, é o segundo single de Get Weird, novo álbum do quarteto, com lançamento marcado para 6 de novembro.



Pop reciclável

A cantora australiana Sia disse em rádio que seu novo álbum, This is acting (ainda sem data para ser lançado), tem faixas descartadas por ícones do pop. O primeiro single, Alive, havia sido composto para Adele, que também recusou outra faixa do disco, Birds set free.

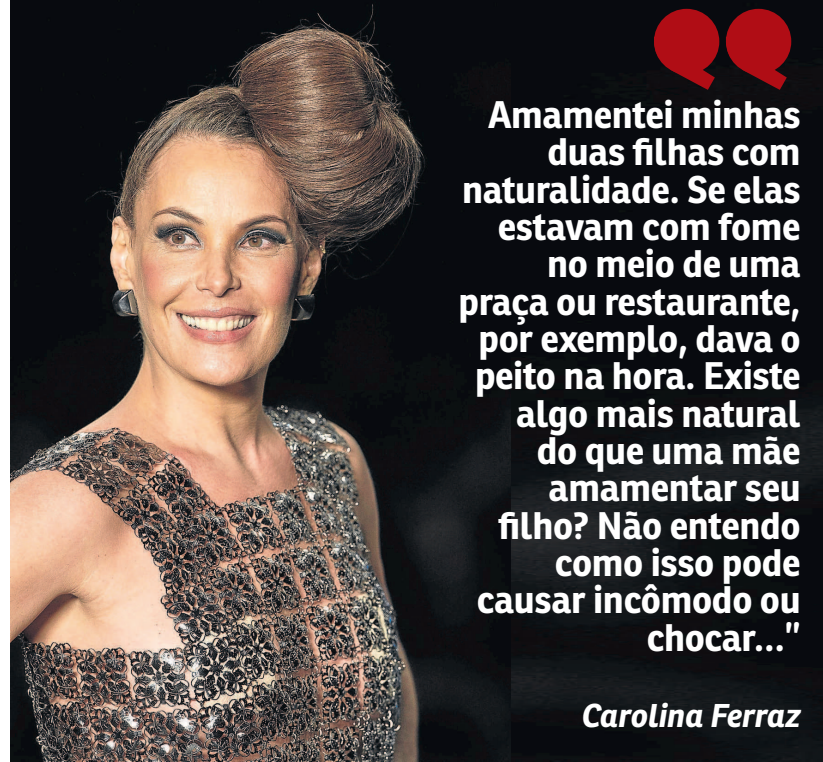

Amamentei minhas duas filhas com naturalidade. Se elas estavam com fome no meio de uma praça ou restaurante, por exemplo, dava o peito na hora. Existe algo mais natural do que uma mãe amamentar seu filho? Não entendo como isso pode causar incômodo ou chocar...

Carolina Ferraz

Axé!

Os músicos da banda de Kate Perry vieram ao Brasil para o Rock in Rio em clima baiano. Mal chegaram e já postaram nas redes que iam se preparar para os shows no país assistindo ao DVD comemorativo de 20 anos de carreira de Ivete Sangalo. Enquanto o guitarrista Nathan Spencer a comparou a Beyoncé, a backing vocal Elle Ball e o baterista Adam Marcello a chamaram de “Rainha do Brasil”.

Montagem

Brasileiro é mesmo bem-humorado! Inspirados em Larissa, personagem de Grazi Massafera na novela Verdades secretas, os fãs da loira fizeram uma montagem no instagram. Na imagem, a ex-BBB aparece na capa da biografia de Andressa Urach, Morri para viver.



Outro single de Janet Jackson

Janet Jackson acaba de divulgar mais um single do seu novo álbum, Unbreakable, que terá 17 faixas e já está disponível para pré-venda. A música se chama Burnitup e conta com participação da Missy Elliott nos vocais e Naughty Boy na produção. Este é o terceiro single do novo disco da cantora, que já divulgou as canções No Sleep e a faixa-título.

Recuperado

O cantor Netinho recebeu alta depois de ser operado para fechar válvula no cérebro, colocada em decorrência de três AVCs. Agora ele faz planos de descansar e de se atualizar do que está em cartaz nos cinemas paulistanos. “Vou aproveitar para me atualizar no cinema. Um monte de filmes em cartaz pra assistir”, disse, com bom humor.



Sem unanimidade

Writing's on the wall, tema musical do britânico Sam Smith para a nova aventura de James Bond, 007 contra Spectre, mal estreou no Spotify e dividiu opiniões. Para o ator Roger Moore, a faixa é “assombrosa e maravilhosamente orquestrada”. Já o ator e humorista David Schneider escreveu no twitter: “O nome é Bland (entediante), James Bland.”

NOVELAS

Além do Tempo

Livia enfrenta Melissa e a expulsa de seu quarto. Gema elogia Felipe para Emília. Felipe conta a Zilda que demitiu Pedro. Anita revela a Roberto que está grávida e é destrutada pelo rapaz. Melissa fica apreensiva com a busca de Felipe pelo diário de Berenice. Alex esconde o diário de sua mãe. Zilda tenta descobrir com Raul o motivo que o afastou do trabalho. Botelho se encanta com Severa ao vê-la tocar piano.

I Love Paraisópolis

Patrícia avisa a Benjamin que Alceste está com Maria. Margot pede ajuda a Grego. Sabão vê Alceste com Maria e avisa a Dom Pepino. Soraya desmaia ao saber que Maria está com Alceste. Mari se oferece para convencer Alceste a entregar Maria. Natasha, Lilica e Tadeu encontram Maria. Um corpo aparece no terreno usado como depósito de lixo.

A Regra do Jogo

Romero disfarça seu desconforto em relação à Atena na frente de Djanira. Claudine acalma os ânimos de seus amantes, mas se incomoda ao perceber que Feliciano se importa com Nora. Tóia decide aceitar a decisão de Juliano de se afastar de Romero. Rui vende seu apartamento e Tina se desespera ao ver que irá morar no Morro da Macaca. Merlô seduz Alisson quando Ninfa sai de casa.

>> DIRETAS

Três frutas do cerrado (BR)	↓	Espaço reservado ao expositor da feira	↓	Remédio inócuo utilizado em pesquisas	↓	inócua utilizada em (?) Turing, cientista considerado o Pai da Computação	↓
		Carro, em inglês	↓	Bebida caribenha			
		Conjetura; estimativa					
Antepastado							
Um dos estágios evolutivos do embrião	→			Museu de Niterói	→		
Rifle, fuzil ou canhão				Movido pelo vento			
Pernambuco (sigla)	→	(?) Direção, banda	→			Hora canônica que equivale às 15 h	
Indivíduo contra o qual se move ação penal privada		O primeiro papa		Proprietário	→		Frase popular de exemplo moral
				Quantidade			
Que se foi; passado	→			Ficar preso a (detalhes)		Gás liberado na fotossíntese (símbolo)	Interrupção prematura da gravidez
Exército de (?) tesouro arqueológico da China	→			Tiro de (?) jogada reiniciada pelo goleiro		(?) Abeba, capital da Etiópia	
Som emitido por pássaros	→	A mim	→			Leite fresco	
		Formação do jogo da memória				Tipo de cerveja	
Título de Akihito, no Japão				51, em romanos	→		Forma da régua do arquiteto
Morcego, em inglês	→			Boro (símbolo)			
Ornato típico de mesquitas	→						

BANCO 3/bat — car — mac — one. 4/alán. 8/gástrula.

>> HORÓSCOPO

WWW.OMARCARDOSO.COM

ÁRIES 21/03 a 20/04
O dia indica êxito em tudo que está relacionado com o seu progresso. Pode solicitar a colaboração alheia, que será prontamente atendido. Tendência a se iludir com os amigos. Procure distrair-se, inclusive praticando algum tipo de esporte do qual goste.

VIRGEM 23/08 a 22/09
Procure evitar as ações violentas e as palavras ásperas. Dia favorável para novas amizades que o ajudarão a progredir. Sucesso nas associações, nos negócios, e nos assuntos de dinheiro. Para hoje, você deve se precaver contra o mau humor a que estará predisposto.

GÊMEOS 21/05 a 20/06
Via propícia ao sucesso na investigação de todo e qualquer assunto oculto e místico. Bom para as relações com pessoas da sua convivência. Você deve procurar se dedicar mais à família quando obter deles o retorno ou o apoio que está precisando.

CÂNCER 21/06 a 21/07
Bom dia para solicitar a casa própria em um órgão competente do governo, se ainda não a têm. Sucesso junto aos meios artísticos. Harmonia familiar. Há uma tendência para gestos desnecessários. Evite grandes promessas em espécie, mesmo para a pessoa amada.

LEÃO 22/07 a 22/08
A influência do dia promete a você lucros em negócios e em empreendimentos ousados e, também favorece relações sentimentais. Sucesso social. Procure um maior entendimento dentro do seu ambiente de trabalho.

LIBRA 23/09 a 22/10
Dia em que poderá entrar em atrito com pessoas da família. Por outro lado, o sucesso profissional e amoroso será evidente. Uma notícia agradável sobre negócio ou encontro amoroso, vai lhe trazer satisfação.

ESCORPIÃO 23/10 a 21/11
Excelentes oportunidades de se realizar sentimental e financeiramente. Não discuta com os familiares, e também procure falar menos e ouvir mais, principalmente os conselhos vindos de pessoas mais velhas. Sucesso nas diversões e na vida romântica.

SAGITÁRIO 22/11 a 21/12
Não se torne insistente demais em suas pretensões, junto aos seus superiores. O dia de hoje será favorável somente para as relações familiares e com a pessoa amada. Se você está ligado às profissões voltadas ao intelecto ou às pesquisas, passará por um período gratificante.

CAPRICÓRNO 22/12 a 20/01
Tendência aos excessos de prazer, aos amores extraconjugais. Evite tais coisas para não ser prejudicado de um momento para o outro. Dia bom para passeios. Provável surgir uma oportunidade para uma viagem inesperada.

AQUÁRIO 21/01 a 19/02
Tome cuidado com acidentes, causados por inflamáveis e corrosivos, e cuide de sua saúde e reputação. Muita energia e uma boa direção para os negócios, principalmente se você trabalhar em alguma atividade autônoma.

PEIXES 20/02 a 20/03
Se as coisas não correrem bem pela manhã, esteja certo de que à tarde tudo estará melhor. A sua mente ativa e as suas ideias bastante objetivas vão ajudar você a colocar em prática um plano mais organizado no trabalho.

WHEEL OF FORTUNE grid:

O	C	S	E	B	V	H	V
I	L	I	L	T	V	B	
R	O	D	O	R	E	P	M
D	A	D	O	E	M	T	O
B	A	O	T	O	P	O	
A	V	A	C	O	T	A	
I	I	I	O	I	D	I	
O	D	A	D	O	R	E	U
B	O	N	O	D	J	O	
E	N	E	N	O	P	E	
C	M	V	H	M	V		
V	T	U	V	S	T	R	V
L	V	L	A	L	S	T	R
P							

QUER ECONOMIZAR? É SÓ APRESENTAR O CARTÃO!
 Ligue e assin: 3212.2012
 Clube IMPAR O IMPARCIAL
 É isso mesmo! Quem assina o jornal O Imparcial ganha descontos de 5 a 60% em produtos e serviços nos estabelecimentos conveniados. São salões de beleza, restaurantes, cinemas, lojas, gel-shops e muitos outros. Apresente seu cartão Clube Impar e economize.

Inspirados no DNA humano, cientistas tentam criar dispositivos com maior potencial de processamento e miniaturização

Máquinas genéticas

» ROBERTA MACHADO

O código genético carrega as informações que programam o funcionamento de cada organismo vivo, um tipo de máquina mais eficiente e complexa do que qualquer computador construído pelo homem. Com a aproximação iminente do limite evolutivo dos dispositivos feitos de metal, os pesquisadores agora se voltam para essa inteligente engenharia da natureza e buscam usar a matéria-prima da vida para fabricar mecanismos artificiais com grande potencial de processamento e miniaturização. Pesquisas recentes revelam o potencial da nanotecnologia de DNA e mostram como sequências genéticas podem, um dia, ser usadas para o desenvolvimento de supercomputadores e até mesmo de nanorrobôs.

Uma única molécula de DNA tem o poder de guardar mais informação do que qualquer pendrive e é mais compacta do que o mais delicado tipo de transistor já fabricado. Por isso, pesquisadores acreditam que o código genético possa um dia substituir o silício na construção de eletrônicos moleculares. Experimentos mostram que o material genético consegue transmitir pequenas cargas por alguns nanômetros, o que, na teoria, possibilitaria a criação de um nanocircuito programável feito unicamente a

partir de moléculas de DNA.

“Esses circuitos têm o potencial de ter um comportamento elétrico e a densidade por dispositivo, isto é, a miniaturização seria muito maior. Quando isso for realizado, sistemas de computação também poderão ser construídos. Eu dediquei a maior parte da minha carreira, até então, para alcançar esse objetivo”, defende Danny Porath, professor de biomedicina molecular na Universidade Hebraica de Jerusalém. Ele demonstrou, no ano passado, as propriedades condutoras de um tipo de sequência artificial similar à que existe nas células humanas e protege o código genético de mutações.

Porath e sua equipe adaptaram o código para criar uma molécula em que todas as fitas são voltadas para a mesma direção, o que facilitaria a aplicação desse material em um dispositivo eletrônico. O transporte de eletricidade do DNA, ressalta o pesquisador, é diferente daquele observado em um semicondutor como o silício. “Um semicondutor normalmente tem duas ou três dimensões, e o seu comportamento é basicamente determinado pelo gap de energia do material. A nossa molécula é um polímero unidimensional”, compara Porath. “O portador da carga, provavelmente elétrons, salta de um lugar para o outro ao longo da molécula, e o comportamento

do transporte da carga é basicamente determinado pela forma com que os elétrons se movem ao longo da molécula. Trata-se, de fato, de um caso especial e interessante”, descreve.

Origami

O DNA é o único tipo de molécula que pode ser programada para assumir formas complexas. Por isso, o conceito de um equipamento construído a partir de ele fez muito sucesso há cerca de duas décadas. As dificuldades esfriaram os ânimos dos pesquisadores por muitos anos, mas a recente evolução e o barateamento das técnicas de nanoengenharia genética forneceram o tipo de matéria-prima que deu o fôlego para que os cientistas finalmente testassem suas teorias de manipulação e construção a partir de variações artificiais do composto orgânico.

Uma das técnicas que mais têm despertado o interesse de cientistas e investidores é conhecida como origami de DNA, um método que permite a fabricação de máquinas moleculares. Já é possível, por exemplo, programar as sequências genéticas para se dobrarem de diversas formas e assumirem funções específicas. Pesquisas recentes da Universidade Técnica de Munique (TUM) demonstraram o uso da técnica na construção de estruturas complexas e

tridimensionais que podem ser controladas a partir de processos químicos, como pequenos motores mais finos que um fio de cabelo.

Armazenamento

Outra linha de pesquisa avança no uso do DNA para o armazenamento de informações digitais. Cientistas trabalham há anos em um código que traduza para a língua dos computadores as cinco letras do alfabeto que representam os blocos que formam uma sequência genética: A, C, T, G e U. O método foi usado para a gravação de livros, imagens e até mesmo arquivos de áudio. As vantagens do material orgânico são claras: uma molécula de DNA artificial pode durar até milhares de anos, além de armazenar até 1 milhão de gigabytes.

Por enquanto, aplicar, medir e combinar as sequências ainda são tarefas complicadas para os engenheiros que pretendem produzir qualquer tipo de equipamento a partir do DNA. Entre os principais desafios que ainda nos separam das máquinas feitas de código genético estão a sintetização de moléculas com determinadas propriedades, longas suficientes ou próprias para a criação de dispositivos híbridos que misturem estruturas genéticas e eletrônicas convencionais.

Mas, aos poucos, o “código do código”

tem sido revelado. Nos últimos anos, pesquisadores da Unicamp se dedicam a traduzir o DNA com moledeiros matemáticos, e já demonstraram que as mutações sofridas por essas moléculas não ocorrem ao acaso: cada mudança seria resultado de uma complexa programação lógica. Os cientistas brasileiros acreditam que, ao descrever esse comportamento, seria possível definir como uma molécula foi há milhões de anos e, inclusive, prever como será no futuro.

Se dominada, a técnica poderia possibilitar a fabricação de nanodispositivos genéticos à prova de falhas. “Essas pesquisas ainda estão na sua infância, mas progredem. Ao determinar a estrutura matemática, você pode fazer o que quiser. Mas, por enquanto, ainda existem limitações”, afirma Reginaldo Palazzo Junior, professor de engenharia elétrica na Unicamp e autor do trabalho que procura descrever as estruturas matemáticas que regem os códigos genéticos, assim como engenheiros conhecem os componentes de um computador. “Essa estrutura é muito similar à tecnologia com que estamos habituados no dia a dia, porém, de uma complexidade e ao mesmo tempo uma simplicidade assustadoras. Esperamos que a engenharia possa ajudar a biologia e que, dentro dessa simplicidade, traga novidades que a gente não conhece ainda”, ressalta Palazzo.

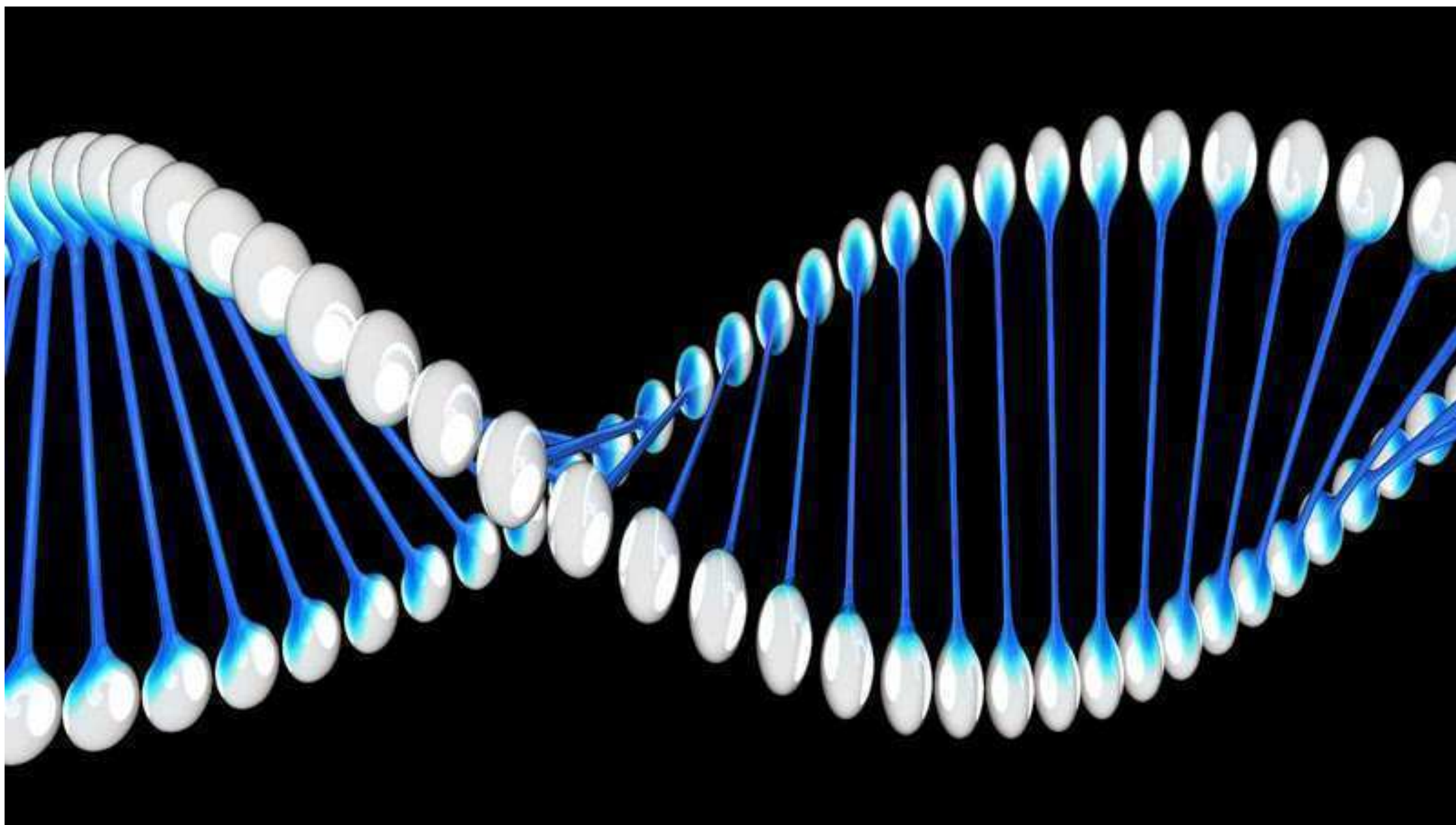

» DROPS DIGITAIS

» NEUROESTIMULAÇÃO PARAPLÉGICO ANDA COM EXOESQUELETO

Um homem que há quatro anos sofre de paralisia total das pernas foi capaz de andar com a ajuda de um exoesqueleto controlado pelos sinais do cérebro. Segundo o relatório da equipe do professor Parag Gad, da Universidade da Califórnia em Los Angeles, Mark Pollock, 39 anos, deu “milhares de passos” de forma autônoma. O equipamento é controlado por meio de estimulação naturalmente enviada pelo cérebro à medula espinhal. O sistema de neuroestimulação não exige que o paciente seja submetido a nenhum tipo de cirurgia e funciona à base de eletrodos colocados sobre a pele das costas dele. O exoesqueleto é controlado por baterias e o teste foi o primeiro a comprovar sua estabilidade sem o uso de cabos de segurança. Ainda não há previsão de lançamento do equipamento robótico.

Divulgação



» REVESTIMENTO FIBRA QUE SE REGENERA

Um grupo de pesquisadores da Universidade Estadual da Pensilvânia (EUA) desenvolveu um material que se regenera em contato com a água. A invenção foi inspirada nos dentes de lulas, conhecidos por mudar do estado sólido para o líquido de acordo com o ambiente. Os cientistas desvendaram o código genético dos dentes desses animais e criaram bactérias que produzem as mesmas proteínas responsáveis pela reparação. As estruturas foram, então, incorporadas a uma borracha plástica, resultando num material macio. Cortada ao meio, a fibra se emendou rapidamente após receber uma gota de água. Os criadores acreditam que o material possa ser usado no revestimento de dispositivos de difícil acesso, como implantes ou equipamentos usados no fundo do mar.



Usuários ativos do aplicativo de conversa WhatsApp em todo o mundo

» LOGO GOOGLE REPAGINADO

Os internautas que realizaram pesquisas na rede na última semana devem ter notado uma mudança no logo do Google. As letras coloridas foram trocadas por caracteres mais limpos e simples, com o detalhe da letra “e” levemente inclinada. Essa foi a primeira grande mudança no logo em 17 anos e tem o objetivo de unificar o visual das diversas funções que a companhia tem desenvolvido nos últimos tempos, principalmente as ferramentas voltadas para dispositivos móveis. Uma das vantagens do desenho mais simples é que ele consome 45 vezes menos dados do que a versão antiga, uma função pensada para os usuários com conexões de baixa velocidade. A letra G com o fundo azul usada no ícone das abas também foi substituída por um caractere mais redondo, formado pelas quatro cores usadas no logo.



No tempo e na história

Turquia perde territórios

■ Em 26 de janeiro de 1699, após terminar a guerra turco-austríaca, de 1593 a 1648, é escrita a Paz de Karlowitz, que determinava que os turcos só conservariam o Banato de Temesvar, região que eles perderiam 19 anos depois. A Hungria, a Transilvânia e a Ucrânia deixavam de pertencer à Turquia.

Último fim de semana

Para quem ainda não pôde conferir a feira internacional de artesanato, moda e decoração – Mundial Art, este será o último fim de semana da mostra em São Luís, que se despede neste domingo, 27. Localizada no Espaço Renascença, a exposição apresenta artigos de vários estados brasileiros, de outros países, além do Distrito Federal, e pode ser visitada das 16h às 22h.



Bill Gates processa a Petrobras

A Fundação Bill & Melinda Gates entrou com um processo contra a Petrobras para recuperar perdas com ações da petroleira decorrentes do escândalo bilionário de corrupção na estatal de petróleo, investigado pela operação Lava-Jato. Segundo a queixa, registrada na quinta-feira à noite na corte federal de Manhattan, "o esquema de suborno e lavagem de dinheiro" causou à Fundação Gates e a outro autor, WGI Emerging Markets Fund LLC, uma perda de dezenas de milhões de dólares, investidos na petroleira.

Semana de Sustentabilidade

Nunca é demais falar sobre consciência ambiental. Esta semana acontece a terceira edição da semana de sustentabilidade, com o objetivo de reforçar os ideais sustentáveis. Então, que tal dar uma passadinha no evento e levantar a bandeira do meio ambiente? A Semana de Sustentabilidade acontece de 30 de setembro a 4 de outubro, no Shopping da Ilha, em São Luís. A entrada é gratuita e terá grande diversidade de atividades, como oficinas, palestras, jogos e outras atividades.

#pdiv

pontodevista@oimparcial.com.br



Agora João Abreu como secretário da Casa Civil conseguiu sozinho esse parcelamento... não teve nenhum procurador do estado, um secretário?

Aldenor Rebouças, advogado, sobre a prisão de João Abreu

À vontade, Gisele Bündchen posta foto mostrando "cofrinho"

Super à vontade, a top model Gisele Bündchen posou bem descontraída para a edição de outubro da Vogue Paris. A bordo de calcinha com seu nome escrito no bumbum e com sorriso no rosto, a top brasileira foi fotografada pelo peruano Mario Testino para a nova revista. Em um dos cliques, Gisele posa com vestido aberto e exhibe até seu cofrinho milionário! Poderosa!



Maranhão realiza etapa regional da Olimpíada de Robótica

A etapa regional da Olimpíada Brasileira de Robótica (OBR), na modalidade prática, será realizada, nesta segunda-feira (28), a partir das 8h, no Núcleo de Esportes da Universidade Federal do Maranhão (UFMA). Três escolas participam da competição: Bancelar Portela, Liceu Maranhense e o Instituto Federação do Maranhão (IFMA), do município de Açailândia. O credenciamento das escolas começa às 8h e a competição às 10h. Cada equipe terá em média cinco integrantes. O desafio consiste em construir e programar um robô que desempenhará uma função de resgate em um ambiente de desastre simulado, seguindo algumas regras específicas. Cada equipe terá um tempo máximo de 5 minutos para executar as tarefas. Todos os robôs foram construídos pelos próprios estudantes. Desta etapa sairá a equipe que vai representar o Maranhão na etapa nacional.

Rapidinhas...

■ Já tem samba tema para o carnaval de 2016 no Maranhão. O Bloco Tradicional Os Foliões Supercampeão, nos seus 40 anos de muitos carnavais, vai reeditar "Rei de França Equinocial", samba de Gersinho Silvano Silva e Jeovah França, gravado na voz de Inácio Pinheiro.

■ O filme *Pequeno Dicionário Amoroso 2* promete boas risadas e reflexões sobre relacionamentos. No primeiro filme, gravado 18 anos atrás, o casal protagonista se apaixonou, mas acaba separado. "Como eles estão agora, 18 anos depois?", é a pergunta que move o novo filme.

■ Carmen Miranda será homenageada no RicoChoro ComVida. Repertório chorístico imortalizado pela cantora será lembrado por Alexandra Nicolas, acompanhada do grupo Urubu Malandro. O DJ Joaquim Zion também é convidado da terceira edição do projeto.

■ Hoje a manhã é de programação especial envolvendo as famílias dos alunos da Educação Infantil do Colégio Dom Bosco, na sede da escola no Renascença. Com direito a muito lazer e atividades envolvendo os temas Saúde, União, Amor e Felicidade, docentes, discentes e seus familiares se unem para estreitar ainda mais os laços escola - família.

■ Hoje acontece, em todo o mundo, uma mobilização para incentivar a população a mudar hábitos e se prevenir de doenças cardíacas. Em São Luís, o evento será promovido pela Sociedade Brasileira de Cardiologia, em parceria com a Prefeitura e a UFMA. Como parte da programação local, alunos residentes de medicina do Hospital Universitário darão orientações nutricionais, realizarão exames de glicemia e aferição de pressão, das 10h às 21h, na Praça de Eventos Rio Anil Shopping.

■ O governo do estado promove a I Copa Quilombola de Futebol do Maranhão, a partir deste sábado (26). Os torneios da copa ocorrem nos municípios de Alcântara, Matinha, Anajatuba, Icatu, Bequimão, Bacurituba, Cajapió, Itapecuru, Santa Rita, Santa Helena, Serrano Do Maranhão, Monção. Com organização da Secretaria de Estado de Igualdade Racial.

Seu final de semana não será mais o mesmo em São Luís!

DEVASSA
APRESENTA:

VILLA SPORTS

PRAIA DE SÃO MARCOS • AV. LITORÂNEA • A PARTIR DAS 9H

03 E 04 OUTUBRO



Difusora HD



10 E 11 OUTUBRO