

# O imparcial



SEGUNDA-FEIRA, 26 DE OUTUBRO DE 2015

EXEMPLAR DE ASSINANTE - VENDA PROIBIDA

Ano LXXXIX Nº 34.428



**MAC vence a Segundinha e volta à elite do futebol maranhense**

O Maranhão Atlético Clube bateu o Marília por 2 a 0, no Estádio Castelão, e garantiu o passaporte para disputar o Campeonato Maranhense de 2016, na primeira divisão. O Bode Gregório teve a melhor campanha da "Segundinha" e venceu as duas partidas da final.

PÁGINA 11/ SUPERESPORTES



**Lewis Hamilton vence nos EUA e garante título da temporada 2015 da F1**

PÁGINA 11/ SUPERESPORTES

## Saiba como se cadastrar e usar o Simples Doméstico

PÁGINA 6/ NEGÓCIOS

# UFMA abre vagas para professores, com salários de até R\$ 17 mil

A Universidade Federal do Maranhão (UFMA) publicou o edital que tem como objetivo contratar professores das categorias Titular-Livre, Adjunto, Assistente e Auxiliar. A remuneração inicial pode ser de R\$ 17.057,74, em carga horária de dedicação exclusiva. As pré-inscrições do edital 259/2015 deverão ser efetuadas até o dia 13 de novembro, pessoalmente ou por intermédio de procuração.

PÁGINA 5/EMPREGO



## Flávio Dino apresenta obras para a região dos Lençóis Maranhenses

Ações estruturantes, com o anúncio de pavimentação das ruas, e atos de cidadania, como a entrega de títulos comunitários, marcaram a presença do governador Flávio Dino, no último sábado (24), nos municípios de Paulino Neves e Tutoia. Investimentos em Infraestrutura, Regularização Fundiária, Ensino Profissionalizante e Saneamento foram anunciados pelo governo do estado para a região dos Lençóis Maranhenses.

PÁGINA 8/URBANO

### Brasília-DF

Depois do fiasco da CPI da Petrobras, parlamentares tentam recuperar a imagem desse instrumento investindo energia nas comissões parlamentares de inquérito sobre os fundos de pensão e BNDES.

PÁGINA 3/POLÍTICA

### Marés

0:40baixa - mar( 0,1 m)  
6:40preia - mar( 6,1 m)  
13:00baixa - mar( 0,1 m)  
19:00preia - mar( 6,3 m)



HONÓRIO MOREIRA/OIMP/D.A PRESS

### ENEM

**Tranquilidade marca o segundo dia do Enem**

Tema da redação agradou os candidatos que participaram ontem do último dia de provas do Exame Nacional do ensino Médio (Enem).

PÁGINA 8/URBANO

Confira o gabarito em [www.oimparcial.com.br](http://www.oimparcial.com.br)

### I M P A R



**3º Festival Maranhense de Animação**

Neste ano, o 3º Festival Maranhense de Animação, que acontece de 3 a 7 de novembro, vai homenagear o animador francês Michel Ocelot.

PÁGINA 9/IMP

## VOTAÇÃO

# Lei antiterrorismo para inibir manifestações

Senado tenta acordo para votar proposta que tipifica crime de terrorismo. Se aprovada, a Lei configura como prática terrorista usar, transportar ou guardar explosivos e gases tóxicos

Ainda sob muita polêmica, o Senado deve fazer uma nova tentativa de votar o substitutivo do senador Aloysio Nunes (PSDB-SP) ao projeto de lei antiterrorismo, que veio da Câmara (PLC 101/2015), e que há mais de 20 dias tranca a pauta da Casa, por tramitar em regime de urgência.

A proposta aprovada na Câmara configura como prática terrorista usar, transportar ou guardar explosivos e gases tóxicos; incendiar, depredar ou saquear meios de transporte ou bem público ou privado; e sabotar ou danificar sistemas de informática ou bancos de dados.

À época da aprovação do texto, o deputado Arthur Oliveira Maia (SD-BA), que relatou a matéria, garantiu que as especificações que delimitam a ação terrorista, como atos de discriminação e xenofobia, impedem que depredações feitas por black blocks em protestos sejam enquadradas como terrorismo. Nesse caso, segundo o deputado, essas pessoas responderiam por vandalismo e depredação de bens, que estão tipicados no Código Penal.

No Senado, o texto aprovado pela Câmara foi duramente criticado. Apesar da exceção incluída na Câmara, para o senador Randolfe Rodrigues (Rede-AP), ele é muito genérico e, se aprovado da forma como está, qualquer manifestação de rua pode ser entendida como terrorismo, dependendo somente da interpretação do juiz. Randolfe ressaltou que a Constituição não aceita flexibilização do que é liberdade de manifestação.

Ele também alertou para a possibilidade de variadas interpretações, por parte da Justiça, do que pode ser terrorismo. "O juiz pode achar que a manifestação do trabalhador é um direito legítimo ou pode achar que pode ser, de fato, enquadrado como crime de terrorismo", disse.

A preocupação de Randolfe é a mesma dos senadores do PT, Humberto Costa (PE) e Lindbergh Farias (RJ). Por meio da assessoria técnica da liderança do partido, até terça-feira (27), Costa e Farias, devem apresentar uma sugestão ao relator da proposta no Senado, Aloysio Nunes (PSDB-SP).



O texto aprovado pela Câmara foi criticado, pois, para os deputados, as pessoas responderiam por vandalismo

## Questão polêmica

Na semana passada, o senador tucano aumentou a polêmica ao apresentar um substitutivo que tirou do texto que chegou ao Senado o dispositivo que isentaria de penalidades as "pessoas em manifestações políticas, movimentos sociais, sindicais, religiosas, de classe ou de categoria profissional, direcionados por propósitos sociais ou reivindicatórios".

A proposta é semelhante a que foi aprovada pela Comissão Mista de Consolidação da Legislação Federal e Regulação de Dispositivos da Constituição Federal em novembro de 2013, mas mesmo assim, sem acordo, não avançou.

Além de resgatar a parte do texto da Câmara que protege atos promovidos por movimentos sociais, a ideia dos senadores petistas é ajustar o texto e tentar excluir algumas expressões do texto de Nunes

para garantir que a palavra terrorismo será banalizada.

Aloysio Nunes rebateu a polêmica envolvendo movimentos sociais. Disse que teve o texto cuidado de assegurar as manifestações da sociedade, mesmo quando acabem em violência, mas não caracterizem qualquer ofensa ao Estado Democrático de Direito ou sejam movidas por ódio racial ou xenofóbico. Ele acrescentou que o país precisa de uma regra clara, que garanta segurança jurídica, especialmente em períodos de grandes eventos como as Olimpíadas de 2016, que contam com a participação de milhares de pessoas reunidas em alguns locais.

"Será que o Brasil está inteiramente imune a essa forma de criminalidade transnacional? [Ela] que não é produto dos norte-americanos, obsessão norte-americana: é um fato do mundo, especialmente do mundo pós-guerra fria. O 'diabo está solto no meio da rua', na expressão de Guimarães Rosa. Grupos terroristas desatados, alguns sujeitos ao mínimo de

coordenação internacional. Outros, não! Lobos solitários, rondando por aí, procurando ocasião de atacar", disse.

Em apoio a proposta do colega, o líder do PSDB, senador Cássio Cunha Lima (PB), afirmou que o impasse no debate do projeto antecipa um desejo anunciado de forma subliminar pelo ex-presidente Luiz Inácio Lula da Silva e pela presidenta Dilma Rousseff de fazer uma legislação que tolere reações de rua que possam dar o mínimo de sustentação para o governo, como por exemplo, as que pedem o impeachment de Dilma.

Cunha Lima considerou "muito grave" o fato de, segundo ele, o governo tentar usar movimentos sociais que são financiados e mantidos por ele próprio para intimidar a sociedade. "Não podemos fazer o papel dos inocentes úteis, achando que simplesmente haverá uma flexibilização do que se intitula como terrorismo para dar a este governo a única válvula escapatória que eles possam ter, que é uma conflagração do Brasil", afirmou.

## ELEIÇÕES



Kirchner diz estar cumprindo promessa de seu companheiro Néstor

## Cristina Kirchner disse ter cumprido promessa

Ao comentar as eleições em seu país, a presidente da Argentina, Cristina Kirchner, disse ontem estar cumprindo a promessa de seu companheiro de vida e de militância Néstor Kirchner de construir um país onde os cidadãos votam em um cenário de democracia, "sem renúncias antecipadas, sem crises econômicas e sociais e nem temores", mas "com crescimento".

"Sinto que hoje (ontem) é um dia especial porque estamos cumprindo a promessa que fiz aos argentinos no dia 25 de maio de 2003 de construir um país normal", disse a presidente após votar na Esco-

la Nossa Senhora de Fátima, em Santa Cruz.

A chefe de Estado avaliou ainda que, antes que seu partido se constituísse como força política no país, os argentinos votavam em meio a um contexto de renúncias antecipadas e de crises econômicas e sociais muito graves.

"Hoje, após três mandatos consecutivos de governo do partido, temos um país absolutamente normal, sem o medo de que algo possa acontecer no cenário econômico ou de perda do emprego, com uma atividade econômica e um crescimento único e com os argentinos viajando por todo o mundo."

## ENEM

## Cidade do estado do Pará tem prova cancelada

A aplicação do Exame Nacional do Ensino Médio (Enem) no município de Marituba (PA) foi cancelada ontem em razão de falta de energia. Ao todo, 661 estudantes que fariam as provas foram afetados. Segundo o ministro da Educação, Aloizio Mercadante, a queda no fornecimento de energia foi registrada durante o certame e, como o retorno não foi estabelecido, a pasta optou pelo cancelamento do exame.

Durante coletiva de imprensa, Mercadante informou que os alunos de Marituba, somados aos de duas cidades de Santa Catarina, farão novas provas nos dias 1 e 2 de dezembro. Ao todo, 5.203 estudantes devem participar do novo certame. Na última sexta-feira, o ministério anunciou que os municípios de Taió e Rio do Sul tiveram a realização do Enem cancelada em razão das fortes chuvas que atingem o Sul do país.

## ACIDENTE

## Acidente com ferry deixa 100 feridos no Japão

Pelo menos 100 pessoas ficaram feridas ontem, quando um ferry de alta velocidade que ligava Hong Kong a Macau se chocou com um "objeto não identificado" na água, segundo revelaram autoridades locais. As pessoas feridas foram retiradas do barco em macas e com o uso de máscaras de oxigênio e desembarcadas em um cais de Hong Kong, onde cerca de 20 ambulâncias já as aguardavam.

As autoridades locais foram informadas sobre o acidente por volta das 18h, horário local. O ferry estava com 163 passageiros a bordo e ficou sem energia após o acidente que ocorreu perto da ilha de Lantau. Os passageiros descreveram um caos no interior do barco após a falta de energia, que deixou as pessoas feridas desorientadas no escuro. A imprensa local informou que foi desen-

cadeada uma grande operação de resgate, com serviços aéreos, polícia marítima e bombeiros e o barco a ser rebocado de volta para Hong Kong.

Em 2012, a segurança nas águas de Hong Kong foi posta em xeque, desde que ocorreu um acidente que matou 39 pessoas, quando um ferry rápido colidiu com um barco de recreio perto de ilha de Lamma. Um inquérito subsequente concluiu que uma sucessão de erros contribuiu para o que foi considerado o pior desastre marítimo local em 40 anos, tendo abalado o centro financeiro asiático e manchado o histórico de segurança de um dos portos mais movimentados do mundo. Em junho passado, mais de 50 pessoas ficaram feridas quando um ferry bateu num paredão junto à costa.

# EU ESPORTES

Amo Ingresso, é o mais novo site de venda e gerenciamento de ingressos on-line, tudo isso com total segurança e comodidade para seus clientes, além da credibilidade e confiança do Grupo O Imparcial.

Acesse: [www.amoingresso.com](http://www.amoingresso.com)



98 3212-2090

Rua Assis Chateaubriand,  
Jardim Renascença, São Luís/MA



GOVERNO DO ESTADO DO MARANHÃO  
SECRETARIA DE ESTADO DO DESENVOLVIMENTO SOCIAL - SEDES  
COMISSÃO SETORIAL DE LICITAÇÃO - CSL / SEDES

AVISO DE LICITAÇÃO  
AVISO DE LICITAÇÃO. CONCORRÊNCIA Nº 001/2015-CSL/SEDES. PROCESSO ADMINISTRATIVO Nº 80019/2015 - SEDES. A PRESIDENTE DA COMISSÃO SETORIAL DE LICITAÇÃO DA SECRETARIA DE ESTADO DO DESENVOLVIMENTO SOCIAL-SEDES realizará às 14h00min do dia 26 de novembro de 2015, na sala da Comissão de Licitação, situado na Rua 14 de Julho, nº 88 - Centro/Reviver - São Luís (MA), licitação na modalidade Concorrência, do tipo Menor Preço Por Lote, objetivando a Contratação de empresa especializada em engenharia, para perfuração, instalação de poços e construção de sistemas simplificados de abastecimento de água, visando atender 11 (onze) povoados nos Municípios maranhenses de Marajá do Sena (Lote I), Belágua (Lote II) e Cajari (Lote III), de interesse da Secretaria de Estado de Desenvolvimento Social - SEDES, na forma da Lei Federal nº 8.666/1993 e demais normas pertinentes à espécie. O Edital e seus anexos estão à disposição dos interessados, na sala da Comissão de Licitação, situado na Rua 14 de Julho, nº 88 - Centro/Reviver - São Luís (MA), de 2ª a 6ª feira, no horário de 14h00min às 18h00min, onde poderão ser consultados gratuitamente ou retirados. Este Edital também se encontra à disposição dos interessados nas páginas [www.sedes.ma.gov.br](http://www.sedes.ma.gov.br) e [www.ccl.ma.gov.br](http://www.ccl.ma.gov.br), apenas para consulta. Informações adicionais, no mesmo endereço.

São Luís (MA), 22 de outubro de 2015.

UBALDA MARIA DE FREITAS MIRANDA  
Presidente da Comissão Setorial de Licitação  
SEDES

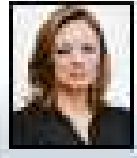

BRASÍLIA-DF

por Bráscia Mendonça - www.oimparcial.com.br

## CPIS, O RESGATE

Depois do fiasco da CPI da Petrobras, parlamentares tentam recuperar a imagem desse instrumento investindo energia nas comissões parlamentares de inquérito sobre os fundos de pensão e BNDES. Essas duas comissões têm a vantagem de não estarem a reboque do que foi produzido pela Operação Lava-Jato e, portanto, ganham a capacidade de gerar fatos novos, no sentido de desgastar ainda mais o governo.

O que dá esperança à oposição em relação a essas duas CPIs são as pretensões políticas de seus presidentes. Efraim Filho (DEM-PB) preside a CPI dos Fundos de Pensão e, em agosto, se colocou à disposição para ser candidato a prefeito de João Pessoa. Marcos Rotta (PMDB-AM), da CPI do BNDES, almeja disputar a prefeitura de Manaus. E, do jeito que a opinião pública cobra atitudes, numa eleição sem financiamento de empresas, ambos vão deixar de lado a velha cantilena de proteger as empresas para se projetar perante o eleitorado.

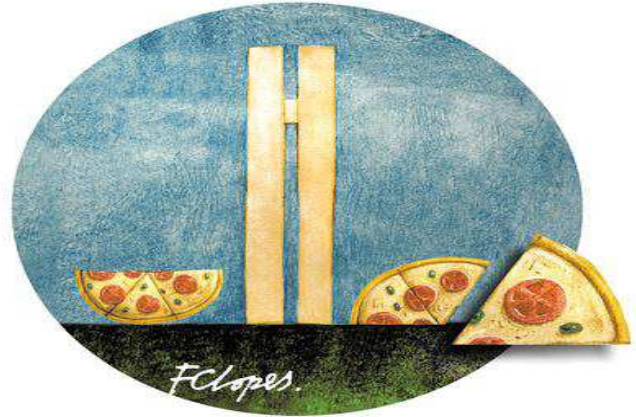

## Dinheiro &amp; família

Essas são as duas principais preocupações do presidente da Câmara, Eduardo Cunha (PMDB-RJ). Há quem diga que o maior temor é a hipótese de prisão, ainda que temporária, da mulher, Cláudia. A segunda é a falta de recursos. Com o dinheiro bloqueado, a capacidade de movimento diminuiu. Resta o cargo que ele segura com unhas e dentes.

## Um pé em cada canoa

Eduardo Cunha tem jogado dia e noite com governo e oposição. No momento em que atender um, perde o outro e, por tabela, a Presidência da Câmara. Por isso, o impeachment fica nesse vai-e-vem.

## E os dois temem...

Até aqui, nem governo nem oposição jogam todas as fichas na saída de Cunha pelo mesmo motivo: medo. A oposição tem pavor de governo e PMDB encontrarem uma "solução Aldo Rebelo", que substituiu Severino Cavalcanti, e assim se enterre de vez o impeachment. O governo, por sua vez, receia não ter força suficiente para buscar esse "Aldo Rebelo" e a Casa terminar comandada por alguém mais independente.

## ...O futuro sem Cunha

Quem tem mais medo é a oposição. Num futuro sem Cunha, as apostas são as de que um presidente da Câmara, seja quem for, estará mais dedicado a tentar uma administração de "união nacional", no estilo Michel Temer, do que propriamente a um processo de impeachment que tumultue ainda mais o ambiente.

## CURTIDAS.....



**A fonte secou/** Simone, a mulher do ex-ministro José Dirceu (foto), teve que deixar a casa que morava no Lago Sul. Comenta-se no mercado imobiliário que o motivo foi a falta de pagamento de aluguel. Voltou para o apartamento no Sudoeste, que Dirceu havia comprado para ela no tempo de "vacas gordas".

**Saldo positivo.../** Terminada a cerimônia de abertura dos jogos indígenas, assessores do governo se apressavam em dizer que houve algumas vaias, mas muitos aplausos para a presidente Dilma Rousseff no evento.

**...mas nem tanto/** Na madrugada de ontem começou a repicar nas redes sociais um post do deputado Lúcio Vieira Lima, com o deboche: "Éêêê, índio quer impeachment, se não der, vaia vai comer!".

**Michel, o homenageado/** Depois da convenção do PMDB de São Paulo, Michel Temer é esperado hoje no encerramento do encontro do Distrito Federal. Embora não tenha confirmado presença por causa dos horários da reunião paulistana, a ideia é render ao vice-presidente da República todas as honras como se fosse o comandante do país.

## PETROLÃO

## Torcida para incluir Renan

Presidente da Câmara, Eduardo Cunha, anseia por provas contra o presidente do Senado, Renan Calheiros, para exigir do PT que também peça a renúncia dele do cargo

Cada vez mais enredado nas denúncias de corrupção na Petrobras e emparedado por parte dos deputados que defendem sua renúncia do cargo de presidente da Câmara, Eduardo Cunha (PMDB-RJ) tenta ganhar tempo no cerco que sofre para ver se novos políticos caem na malha fina do Ministério Público e do governo federal.

Na verdade, o alvo preferencial é um só: o presidente do Senado, Renan Calheiros (PMDB-AL). Se surgirem denúncias fortes contra o peemedebista alagoano, Cunha cobrará do PT e do Planalto que também pressionem Renan a renunciar à presidência do Senado. "Se isso não acontecer, dirá que está sendo vítima por ser algoz da presidente", reconheceu um petista.

Renan também está na mira da Polícia Federal, mas contra ele, neste momento, pesam menos evidências do que contra o presidente da Câmara. Cunha está sendo investigado no Supremo Tribunal Federal por supostas cobranças de propina relativas à exploração de metade de um campo de petróleo em Benin, na África e na compra de dois navios-sondas pelo estaleiro Samsung. Já Renan está, também no STF, em um inquérito com mais dez réus suspeitos de envolvimento no Petrolão e, em outro, é apontado como ter utilizado o deputado Aníbal Gomes (PMDB-CE) como intermediário para cobrar propinas da estatal.

## Inabilidade

"Não é de hoje que Cunha tenta atrair Renan e outras pessoas para a mesma vala na qual ele se encontra. É uma estratégia arriscada, ainda mais se levar-



Algoz e aliado do Planalto disputam batalha pessoal para sobreviver às investigações do escândalo do Petrolão



**Efetivamente, não há dúvidas de que ele (Cunha) está tentando ganhar tempo**

**Guilherme Campos, deputado, presidente nacional do PSD**

mos em conta que a inabilidade política dele (Cunha) é bem mais notória do que a de Renan", disse um governista.

O presidente do Senado já deu provas mais do que suficientes de resiliência diante de momentos de crise. Em 2007, por exemplo, quando quase perdeu o mandato com a denúncia de

ter tido despesas pessoais pagas pelo dono de uma empreiteira, o peemedebista alagoano abandonou o cargo de presidente do Senado e, em troca, preservou a cadeira de senador. Cunha já disse que não renunciará à presidência da Câmara.

"Efetivamente, não há dúvidas de que ele (Cunha) está tentando ganhar tempo", disse o presidente nacional do PSD, deputado Guilherme Campos (SP). "Por isso, ele pisca para o governo e para a oposição para equilibrar-se nesse processo", acrescentou Campos. Para aliados de Renan, por mais que faça jogo duplo, Cunha não poderá esconder-se por muito mais tempo no guarda-chuva dos pedidos de impeachment. "Se ele decidir abrir o processo, perde o escudo que tem para se manter no cargo. Quanto mais tempo demorar, menos brechas

para negociação terá", aposta um experiente congressista.

No Conselho de Ética, o processo de apuração de quebra de decoro do presidente da Casa só deve ser iniciado em 3 de novembro. A representação apresentada pelo PSOL e pela Rede em 13 de outubro ainda não foi numerada pela Mesa Diretora. Isso precisa acontecer para que a peça seja encaminhada ao Conselho.

O prazo é de três sessões plenárias ordinárias, mas Eduardo Cunha só convocou duas neste período. A próxima deve ser na terça-feira. Caberá, então, ao presidente do colegiado, deputado José Carlos Araújo (PSD-BA), convocar sessão para a escolha do relator. "Eu tenho que convocar com segurança (de que terá quórum). Não posso colocar meu pescoço na forca", disse à reportagem.

## ENTREVISTA

## Dilma fala de riscos à democracia

A presidente Dilma Rousseff alertou, em entrevista à rede de TV americana CNN, que as tentativas de abrir um processo de impeachment contra ela colocam em risco a democracia brasileira e afirmou que um dos principais legados de seu governo será a reforma da previdência e o ajuste fiscal.

A presidente lamentou que o conflito das eleições do ano passado tenha continuado com a mesma intensidade após sua vitória, indicando falta de maturidade nas relações da oposição com o governo. "Temos que ter muito cuidado com isso porque ainda temos uma democracia, eu diria, adolescente", disse Dilma na entrevista que foi ao ar ontem.

Apesar da alta temperatura da crise no Brasil, a CNN não teve pressa em exibir a entrevista. Ela ficou engavetada por um mês, após ser concedida ao apresentador Fareed Zakaria em Nova York, em 25 de setembro, durante a passagem da presidente pela cidade para participar da Assembleia Geral da ONU.

O programa de Zakaria é um dos mais prestigiados da CNN e por ele costumam passar algumas das mais altas autoridades americanas e mundiais. Antes de Dilma, a edição deste domingo teve entrevistas com Paul Wolfowitz, um dos arquitetos da guerra do Iraque, Tony Blair, ex-primeiro-ministro britânico, e Ben Bernanke, ex-presidente do Fed



**Não perdemos essa oportunidade. O maior valor que nós conquistamos nesse período foi transformar o Brasil numa economia de classe média com um grande mercado consumidor**

**Dilma Rousseff, presidente do Brasil**

(banco central dos EUA).

Na introdução à entrevista, Zakaria descreveu um cenário de "várias crises" no Brasil e lembrou o declínio na imagem in-

ternacional do país, "É um país extremamente importante, mas como caiu desde que era a primeira letra do Brics, o grupo de países emergentes em que os banqueiros

depositavam grandes expectativas", observou o apresentador.

Zakaria começou perguntando sobre o passado de Dilma na luta contra a ditadura e os anos em que foi presa e torturada. A presidente respondeu que se considera parte da trajetória do Brasil à ditadura à democracia. E ressaltou que o importante é sair de experiências duras como a tortura "sem ódio".

A fisionomia de Dilma se fechou ao ser abordada sobre a economia. Questionada se a severa crise atual indicava que o Brasil havia desperdiçado a "oportunidade de ouro" oferecida quando o contexto internacional era mais favorável, com o boom das commodities, Dilma discordou.

"Não perdemos essa oportunidade. O maior valor que nós conquistamos nesse período foi transformar o Brasil numa economia de classe média com um grande mercado consumidor", disse Dilma, frisando que na última década 36 milhões de brasileiros saíram da pobreza e 40 milhões ascenderam à classe média.

A presidente afirmou que embora seja uma "experiência dolorosa", a crise deve ser usada para avançar as reformas da previdência e fiscal. Ela reiterou o seu compromisso com essas reformas, que pretende deixar como legado, pois serão "decisivas" para o próximo ciclo de crescimento.

## CHARGE - NUNA NETO



## NOSSA VISÃO

## Fim da era Kirchner

Ontem, cerca de 40 milhões de argentinos foram às urnas para eleger o sucessor da presidente Cristina Kirchner, que completará 8 anos no cargo. No total, os Kirchner fecharão ciclo de 12 anos no poder. Os primeiros 4 anos foram sob o comando de Nestor Kirchner, marido de Cristina, morto em 2003. Entre os seis escolhidos nas prévias de agosto, a disputa mais acirrada envolve Daniel Scioli (Frente para la Victoria), Mauricio Macri (Cambios), Sergio Massa (Una Nueva Alternativa). Segundo as pesquisas eleitorais, o favorito na corrida à Casa Rosada é o governador da Província de Buenos Aires, Daniel Scioli, candidato do governo. Se ele conseguir 40% dos votos e 10 pontos percentuais a mais que o segundo colocado ou 45% da preferência dos votantes, estará consagrado no primeiro turno.

Os desafios do sucessor de Cristina são grandes. Como o Brasil, o país passa por séria crise econômica. A inflação supera os 7% ao ano — a segunda maior da América do Sul, só atrás da recordista Venezuela com índice 200% ao ano. O alto custo de vida é um dos fatores que mais incomodam os argentinos. O desequilíbrio econômico impacta nas contas públicas e reduz a capacidade de investimento do país. A expansão dos programas sociais não são alento. A pobreza cresce, resultado direto da escalada inflacionária. A indústria está entre os setores mais afetados pelos desajustes financeiros. Pátios sucateados e crise cambial agravam as dificuldades do setor que, para piorar, esbarra na retração dos dois principais mercados de seus produtos: Brasil e China. Analistas preveem que a balança comercial argentina

fechará 2015 com déficit de US\$ 2 bilhões. É a quebra de um ciclo que, até 2011, era um dos pilares dos resultados superavitários da economia. Com o Brasil, será preciso ajustar as relações comerciais. Os embargos aos produtos brasileiros, em vários momentos, estremecem os entendimentos bilaterais.

Mas os embaraços são mais profundos. A fim de evitar o agravamento das dificuldades da indústria, a Argentina, integrante do Mercosul, impõe barreiras a possíveis acordos com mercados, como o europeu. Teme, com razão, que a abertura do continente à Europa e à China acelere o processo de sucateamento do setor. A questão estará na mesa de quem suceder Cristina.

As dificuldades do sucessor vão além. O futuro mandatário terá que reconquistar a confiança internacional, abalada com a expropriação da petrolífera YPF. A decisão governamental deverá ser cancelada pelo Congresso, em que a presidente tem maioria nas duas casas — Câmara e Senado. Mas isso não diminui a insegurança dos investidores externos. Dentro do país, a credibilidade governamental segue em baixa. Muita gente tem no colchão o porto seguro para guardar as economias em vez das contas bancárias, levando à desidratação do sistema.

Corrupção envolvendo figuras do primeiro escalão do Executivo e tráfico de drogas compõem o cenário de problemas que espera o eleito. O favorito Scioli, ou qualquer outro candidato vitorioso, dificilmente manterá o tom do tango dançado com o Brasil. Ambos enfrentam crises semelhantes e o compasso para o crescimento exige o reequilíbrio das contas públicas.

## RETRATO DA HISTÓRIA



Dunas sendo retiradas para a construção da Avenida Litorânea, em 7 de novembro de 1994. Hoje um dos cartões postais de São Luís. Um espaço de lazer para o esporte, passeio, gastronomia e banho. A Avenida Litorânea foi inaugurada pelo governador Lobão, nos anos 90, passou por reformas durante o governo de Roseana, foi estendida até a entrada do Rio Pimenta, pelo prefeito João Castelo, e agora se espera a ampliação até o bairro do Olho d'Água.

## LEITOR LIGADO...

Comentários dos internautas da edição on-line de O IMPARCIAL. Faça também o seu - www.oimparcial.com.br ou em nossas redes sociais: www.facebook.com/oimparcialma - WhatsUpp 99188 8267

## Sampaio vence Paysandu por 2 a 0 e conquista o quinto lugar da Série B

**Raimundo Batalha:** E olha que no primeiro tempo o Sampaio jogou praticamente com 10 jogadores. Pimentinha sentiu a velha contusão, e mesmo assim o treinador o manteve até os 50min.

**Antônio Ventura:** Se o Sampaio tivesse jogado assim com essa garra com todos os seus adversários aqui no Castelão, hoje estaria com certeza do G4.

## Com palestras educativas, Polícia Militar intensifica combate a crimes contra estudantes

**Gabriel Lion:** Excelente trabalho feito por gente que deseja ver um futuro brilhante para nossos jovens maranhenses. Esse projeto deveria ser implantado em todos as áreas educacionais de nosso país.

**Jackson Douglas:** A melhor prevenção contra as armas é deixar de fabricá-las, o que infelizmente nunca vai deixar de acontecer.

## Bancos oferecem 10% de reajuste; bancários avaliam proposta

**Junior Moraes:** Ninguém disse que vida de bancário é fácil, só acho que essa greve tá se tornando um prejuízo.

**Silvana Lima:** Só tem uma solução pra essa situação: é só colocar eles pra rua e contratar novos funcionários.

## Foi manchete...

**ELIÇÕES 2014**  
Pesquisa CNT mostra tucano à frente, mas empatado com petista  
A quem interessa no Maranhão a vitória de Aécio ou de Dilma  
Saiba como melhorar a leitura das digitais no momento do voto

**Prefeitura de São Luís inicia testes de biometria facial no transporte coletivo**  
EDITORIAL - Edivaldo encara velhos problemas de São Luís

**REVITALIZAÇÃO DO DESTERRO** Um dos bairros mais antigos da cidade recebe melhorias

**Opinião**  
ANS propõe que planos de saúde divulguem dados sobre parcerias

**Esportes**  
Recuperação de Schumacher pode levar três anos

**Matres**  
Nova terapia vai proteger crianças de deficiência por doença de Chagas

**Empresas fazem matreiros para lidar com consumidores**  
Comandante anuncia mais poderes para agências de segurança

## 26 de outubro de 2014

A Secretaria Municipal de Trânsito e Transportes (SMTT) está realizando, nas linhas de transporte coletivo da área Itaqui-Bacanga, testes de biometria facial. Essa experiência deverá, em breve, ser estendida para todas as outras linhas. Pelo sistema, o passageiro beneficiado pelo passe livre ou meia-passageiro será identificado pela imagem do rosto, que estará armazenada no banco de dados da secretaria.

## A peleja geopolítica



**SACHA CALMON**  
ADVOGADO,  
COORDENADOR DA  
ESPECIALIZAÇÃO EM  
DIREITO TRIBUTÁRIO  
DAS FACULDADES  
MILTON CAMPOS, EX-  
PROFESSOR TITULAR DA  
UFMG E DA UFRJ

Era de se esperar a entrada da Rússia para defender seus aliados na guerra do Oriente Médio. Entre a Síria e a Criméia, está a Turquia da OTAN. Nesta coluna, já me referi à Eurásia, espaço compartilhado pela Rússia, Belarus, Síria, Iraque, Irã, Cazaquistão, Mongólia e China, desde o báltico até o mar do Japão, como o eixo do poder mundial no século 21, segundo os estudos geopolíticos, notadamente ingleses. A Síria reflete mais um lance dessa peleja geopolítica, apesar das agências de informações ocidentais situarem o conflito em termos de democracia e liberdade para cooperar sua opinião pública.

A atitude de Obama na ONU considerando Assad "tirano", a ser "removido" do governo sírio, no papel de semideus, não procede. Quem apoia Al-Sisi, ditador que já condenou à morte 1.700 adversários políticos e doa todos os anos, há mais de 25 anos, milhões de dólares ao exército egípcio, para afastá-lo de intervenções no Oriente Médio e tolerar Israel, não tem moral para acusar Assad.

A política dos EUA no Oriente Médio tem sido, sistematicamente, a da convivência com tiranos aliados e a do porrete (big stick) para os recalcitrantes, sem levar em conta as sociedades civis. Se não vejamos. Com a Arábia Saudita e Emirados da península arábica, a aliança é total (petróleo, bases, armamento), mas o lêmên é tratado a pão e água. No entanto são monarquias absolutistas, infensas à democracia, jamais fizeram sequer uma eleição, exploradoras da mão de obra estrangeira, distantes dos direitos humanos fundamentais, em que as mulheres sequer podem dirigir carros. O Líbano, depois da guerra civil estimulada pelos EUA, conseguiu sobreviver democraticamente, e não alinhado. A Turquia, sede do antigo império Otomano, tornou-se democracia laica obrigatória, há um século, pela revolução europeizante do general Atatürk. É membro da OTAN (tem tratados com o Ocidente), não lhe causa problemas, embora seja contra os curdos, um povo sem estado.

Os EUA tinham algumas diferenças na região e interesse vital no petróleo ali existente (agora já são autossuficientes). Como agiram nesses casos? Usaram e abusaram de Saddam Hussein para maltratar os xiitas majoritários no país. Venderam-lhe bilhões em armas e aviões para guerrear o Irã, que rompeu com os EUA, após derrubar o Xá Reza Pahlevi, pró-americano, lá posto depois que a CIA operou a deposição do primeiro ministro Mossadeg, que havia nacionalizado o petróleo (cf. os arquivos da Universidade George Washington, abertos ao público).

Para vingar simbolicamente a derrubada das torres gêmeas, Bush e Blair nomearam Saddam tirano e detentor de armas químicas inexistentes, invadiram o Iraque, desarticularam tudo e foram embora, deixando milhares de mortos e estropiados. O mesmo ocorreu com o Afeganistão. Os EUA treinaram os talibãs, grupo ligado ao fundamentalismo da Arábia Saudita para lutar contra os russos que invadiram o Afeganistão (por insuflar fanatismo nas repúblicas soviéticas casaques e usbeques que lhe eram vizinhas). Foi nesse momento que surgiu a Al-Qaeda. Bin Laden, um dia, foi instrutor a serviço da CIA.

Com a retirada dos russos e a derrocada da União Soviética, a Al-Qaeda voltou-se contra seu criador e derrubou as torres gêmeas. Foi invadido para caçar Bin Laden, que já vivia no Paquistão. O governo, totalmente desorganizado pela guerra, com 3 milhões de deslocados, tem o domínio de 20% do território. O Talibã e o terror sunita mandam no resto. Há dias, os EUA destruíram um hospital, matando nove médicos sem fronteiras.

Os Assads e os Alauitas (seita xiita moderada) sem oposição do Ocidente, governaram a Síria por cinco décadas. Apesar dos esforços ameaçadores, o país se manteve aliado firme do Irã e da Rússia contra o terrorismo sunita (todos os grupos terroristas são sunitas, nenhum xiita) e são financiados pelos magnatas da península arábica e doações da irmandade muçulmana. Sob os Assads, cristãos, drusos e armênios, viviam em paz. Os sunitas, porém, estavam descontentes. De repente, ASSAD é tido por "tirano" e "liberticida" e logo atacado por uma chusma de terroristas financiados pela Turquia, EUA e Arábia Saudita.

As massas árabes foram humilhadas pelo Ocidente desde a queda do império Otomano e o odeia. Apelo para os "valores do Islã" a Jihad (missão, guerra santa) entusiasmo os jovens islamitas. Então surge dentro de um Iraque em frangalhos e de uma Síria dividida um imenso território sob o domínio de uma facção incontrolável sunita, a semear terror por onde passa. Em terra, somente os "pershemegmas" (os que não temem morrer) curdos e arianos como os persas do Irã, lhe fazem frente, com o exército sírio. Os russos, o Iraque, os iranianos e os curdos derrotarão o califado a ferro e fogo, traçarão a linha ao sul da Eurásia, no Oriente Médio, além da qual os terroristas sunitas não passarão (nem a OTAN).

O IMPARCIAL ACOLHE ARTIGOS ANALÍTICOS SOBRE OS TEMAS GERAIS E ESPECÍFICOS PARA A PÁGINA DE OPINIÃO. PORÉM, COMO TRATA-SE DE UM ESPAÇO PARA ESTIMULAR O DEBATE, FORTALECER E DEMOCRATIZAR AS INFORMAÇÕES, OS TEXTOS TERÃO QUE CONTER ENTRE 2.500 E 4.500 CARACTERES. SÃO RECOMENDADOS ARTIGOS QUE SE PRESTAM A HOMENAGEAR. EXIGE-SE AINDA: A IDENTIFICAÇÃO COMPLETA DO AUTOR, ENDEREÇO E-MAIL E TELEFONE.

**O IMPARCIAL**

EMPRESA PACOTILHA S/A  
Rua Assis Chateaubriand, S/N Renascença II - São Luís-MA  
CEP 65075-670 Site: www.oimparcial.com.br  
E-mail: redacao@oimparcial.com.br

Diretor-Presidente  
**Pedro Freire**  
pedrofreire@oimparcial.com.br

Diretor de Redação  
**Raimundo Borges**  
borges@oimparcial.com.br

Diretor de Administração e Finanças  
**Pedro Henrique Freire**  
pedrohenrique.ma@dabr.com.br

Superintendente Industrial  
**Celso Sergio**  
celosio Sergio@oimparcial.com.br

GERAL | 3212 2000

ATENDIMENTO AO ASSINANTE | 3212 2012

COMERCIAL | 3212 2030

CLASSIFICADOS | 3212 2087

CIRCULAÇÃO | 3212 2033

REDAÇÃO | 3212 2010

REPRESENTANTES EXCLUSIVOS: Sucursal - São Paulo, Rua Funchal, 411 - 1º andar, sala 23, Vila Olímpica, São Paulo-SP CEP 04551-060, Tel: (11) 3045-4921; sucursal.sp@uai.com.br; Sucursal Rio de Janeiro, Rua do Livramento, 189, 8º andar - sala 24 - Saúde, CEP 20211-191 - Rio de Janeiro-RJ, Tel: 2263-1945 e-mail: sucursal.rj@uai.com.br; Representante Região Sudeste - Start Comunicação Ltda, Av. do Contorno, 4045 - 4º andar, sala 407 - Bairro São Lucas, CEP 30110-090, Belo Horizonte-MG, Tel.: (31) 3287-3256; Representante Região Sul - HRM Multimídia, Rua Saldanha Marinho, 33, conj. 608, Bairro Menino Deus, Porto Alegre-RS, CEP 91060-240, Tel: (51) 3231-6287; Representante Região Centro-Oeste, Norte e Nordeste - Sá Publicidade, Fortaleza-CE (para os Estados de Pernambuco, Paraíba e Rio Grande do Norte) - Grupo Canuto Representações Ltda, Endereço: Rua Gravatá, 204 C/E Fundão, Recife-PE, CEP 52130-070, Tel: (81) 3444-9993; Salvador-BA (Para os Estados da Bahia, Sergipe e Alagoas) - HP Marketing e Consultoria Ltda, Endereço: Rua Dr. Antonio Monteiro, 134, Ed. Empresarial Itaiguara, Sala 203 - Itaiguara, Salvador-BA, CEP 41815-130, Tel: (71) 451-8571; Goiânia-Goiás (Centro-Oeste) Sá Publicidade, Rua S1, 54, Ed. Freshop, Setor Bela Vista, Goiânia-GO, CEP 74823.310, Tel: (62) 281-7608.

## D.A Press Multimídia

Atendimento para venda e pesquisa de conteúdo: Pessoalmente: SIG Quadra 2, nº 340, bloco I, Cobertura - 7061-901 - Brasília - DF, segunda a sexta, das 10h às 17h.  
Por e-mail ou telefone: de segunda a sexta e feriados, das 9h às 22h/ sábados, das 14h às 21h/ domingos, das 15h às 22h/. E-mail: dpress@dabr.com.br Telefones: (61) 3214.1575 /1582/1568/0800 647 73 77. Fax: (61) 3241.1595.

## VENDA AVULSA

	SEGUNDA/SÁBADO	DOMINGO
CAPITAL	R\$ 2,00	R\$ 3,00
INTERIOR	R\$ 2,00	R\$ 3,00
OUTROS ESTADOS	R\$ 2,00	R\$ 4,00

PROIBIDA VENDA POR MENOR

DIÁRIOS ASSOCIADOS DA ANJ ASSOCIAÇÃO NACIONAL DE JORNALISTAS

## INVESTIMENTO

## Aposte na terceira idade

De olho no crescente público consumidor idoso, empresas oferecem produtos e serviços específicos para essa população que chega a 26,1 milhões acima de 60 anos

A imagem do idoso que depende da família e quase não sai de casa já caiu por terra. Com o aumento na qualidade e expectativa de vida, as pessoas têm permanecido ativas por mais tempo e o estereótipo dos avós aposentados que não têm atividades ou compromissos está cada vez mais enfraquecido. Segundo dados do Instituto Brasileiro de Geografia e Estatística (IBGE), a população idosa tem crescimento acelerado no país: a expectativa é de que o grupo de pessoas com 60 anos ou mais será maior que o grupo de crianças com até 14 anos já em 2030. E, em 2055, espera-se que a participação de idosos na população total seja maior que a somatória de crianças e jovens com até 29 anos. Atualmente, o país tem 26,1 milhões de pessoas acima de 60 anos.

“O montante de pessoas que estão envelhecendo no país representa uma oportunidade para o mercado. É uma potencial tendência que deve se firmar para os próximos anos”, aposta Rodrigo Amantea, coordenador dos programas de educação executiva do Instituto de Ensino e Pesquisa (Insper), que oferece formação na área de negócios.

Entre as áreas que estão buscando atender ao público com mais idade estão agências de viagem e cursos de informática e idiomas. “Uma das vantagens de oferecer serviços para o público com mais idade é a facilidade que eles têm de viajar independentemente do período, já que muitos não têm compromissos profissionais. No Brasil, a maioria dos destinos são resorts e alguns cuidados, como garantir que o horário do almoço seja cedo e adequar a programação com passeios que agradem ao público, são fundamentais”, ex-



» Como montar uma empresa especializada

#### Conheça o público

Os empreendedores que desejam iniciar negócios nessa área precisam estar atentos para as exigências do público desta faixa etária. Os clientes mais velhos tendem a ser mais fiéis à tradição e têm pouca tolerância à demora e ao barulho. Um produto para o público dessa área deve oferecer um diferencial que atenda a todas as necessidades.

#### Saiba quanto eles estão dispostos a pagar pelo serviço

A visão do idoso que depende financeiramente da família está sendo superada. Boa parte das pessoas nessa idade tem uma situação financeira estabelecida, ajuda no orçamento familiar e é responsável direto pela gestão do próprio dinheiro. Os preços dos serviços ofertados devem estar de acordo com o público, com o alcance financeiro da região e com o nível de especialização do serviço.

plica Júnior Lins, gerente executivo da Bancorbrás — empresa de viagens que oferece pacotes especiais para o público idoso.

Segundo ele, as pessoas que viajam por esse tipo de pacote representam até 30% das vendas realizadas pela empresa. “Temos algumas pessoas que viajam todos

os anos nesse pacote. É um público que prefere ter a companhia de amigos e a convivência social durante a viagem”, comenta Lins.

Isabel Rocha, 70 anos, é uma das que prefere viajar em pacotes especiais para a terceira idade. Desde 2012, ela já visitou quatro destinos: Portugal, Itália, Paris e

#### Escolha o local

O ponto ideal para se estabelecer uma empresa com serviços para idosos é nas regiões metropolitanas ou locais com grande concentração do público. O primeiro passo é realizar uma pesquisa de mercado, avaliando a região em relação à concorrência, poder aquisitivo dos moradores e pontos de interesse para o público-alvo.

#### Tenha estrutura adequada

Alguns cuidados devem ser tomados em serviços nos quais o público precisa acessar o estabelecimento, por exemplo. Os locais precisam ter o acesso facilitado para a locomoção das pessoas. Caso haja escadas, elas precisam estar equipadas com corrimão. Os banheiros devem ser espaçosos e adaptados, e é recomendável que o piso seja antiderrapante, para evitar acidentes.

Barcelona. “Acho melhor porque não preciso ter nenhuma preocupação. Os passeios e jantares são agradáveis, além da turma que sempre viaja com a gente. Pretendo continuar viajando em excursões para a terceira idade, porque o cuidado e a atenção são maiores”, afirma.

## CONCURSOS

## EDITAL

## Prefeitura de Cuiabá abre concurso para professor

Prefeitura de Cuiabá abre dois grandes concursos públicos para provimento de mais de 3.390 vagas na área da Educação, nos níveis médio e superior

A Prefeitura de Cuiabá, no Estado do Mato Grosso, publicou os editais nº 01 e 02/2015 referentes à abertura do maior concurso público da história do município, voltado para preenchimento de vagas exclusivamente no âmbito da Secretaria Municipal de Educação.

Ao todo, são 3.394 vagas abertas para cargos de nível superior e nível médio, devendo as etapas seletivas serem executadas pela banca da Fundação Getúlio Vargas, instituição de reconhecida competência para evento desse porte.

#### Cargos

As 1.960 vagas disponíveis no primeiro edital (01/2015) são para Técnicos de Nível Superior (TNS), Professores e Técnico em Desenvolvimento Infantil. Podem concorrer às vagas de TNS graduados nas áreas de Arquitetura, Engenharia Civil, Engenharia sanitária e ambiental, Fonoaudiologia, Gastronomia, Nutrição, Ciências contábeis, Administração de empresas e Direito. O vencimento básico para esses profissionais será de R\$ 2.709,02.

Para Professores, os postos de trabalho a serem preenchidos são para licenciados em Pedagogia, Educação Física e Artes e Educação Artística, os quais terão vencimento básico de R\$ 1.998,45.

Por fim, para Técnico em Desenvolvimento Infantil, há, nesse mesmo edital, vagas para possuidores de formação em Magistério ou Pedagogia. O vencimento será de R\$ 1.398,91.

No edital 02/2015, as 1.434 estão distribuídas para os cargos de Técnico em Nutrição Escolar, Técnico em Manutenção e Infraestrutura (Auxiliar de Serviços Gerais, Vigilante e Condutor de Veículos CNH B e D), Técnico em Administração Escolar e Técnico em Múltiplos

Didáticos. O vencimento inicial proposto é de R\$ 910,42.

Está prevista também a reserva de vagas para deficientes, negros e indígenas, lembrando que para todas as ocupações a jornada a ser cumprida será de 30 horas por semana, com exceção do cargo de Professor (nível superior), que será de 20 horas.

#### Inscrições

De acordo com as retificações lançadas, as inscrições podem ser feitas até 4 de novembro de 2015 no site da Fundação Getúlio Vargas ([www.fgv.br/fgvprojetos/concursos/prefeituradecuiaba2015](http://www.fgv.br/fgvprojetos/concursos/prefeituradecuiaba2015)), onde todos os editais e atualizações ficarão disponíveis para conferência (leitura obrigatória para todos os candidatos).

A taxa de inscrição será de R\$ 75 para os Técnicos de Nível Superior, R\$ 66 para os cargos de professor e Técnico em Desenvolvimento Infantil (TDI) e R\$ 53 para os cargos de nível médio.

#### Provas em Cuiabá

A seleção dos candidatos para o cargo de Professor se dará por meio de Prova Objetiva e Prova Discursiva, ambas de caráter eliminatório e classificatório e Avaliação de Títulos, de caráter apenas classificatório. Candidatos aos cargos de Técnico de Nível Superior e Técnico em Desenvolvimento Infantil serão submetidos à Prova Objetiva e Prova Discursiva, ambas de caráter eliminatório e classificatório.

Também só farão Prova Objetiva os que se inscreverem para os cargos de Técnico em Nutrição Escolar, Técnico em Manutenção e Infraestrutura – (Auxiliar de Serviços Gerais, Vigilante e Condutor de Veículos CNH B e D), Técnico em Administração Escolar e Técnico em Múltiplos Didáticos.

As Provas Objetivas serão realizadas no dia 6 de dezembro de 2015, pela manhã para o nível médio e pela tarde para o nível superior.

## ENSINO SUPERIOR

## UFMA abre vagas para docentes

A Universidade Federal do Maranhão (UFMA) publicou os editais nº 259 e 262/2015 de concursos públicos, que têm o objetivo de contratar novos Professores das categorias Titular-Livre, Adjunto, Assistente e Auxiliar. A remuneração inicial pode ser de até R\$ 17.057,74, em carga horária de Dedicção Exclusiva.

As chances expostas no edital 259/2015 são nas áreas de Epistemologia e História das Ciências Humanas (uma vaga) e Sociologia (uma vaga). As vagas do edital 262/2015 se distribuem entre as áreas de Anatomia (uma), Quími-

ca Orgânica (uma), Libras (uma), Física (uma), Arqueologia (uma) e Ensino de Geografia (uma).

As pré-inscrições do edital 259/2015 deverão ser efetuadas até 13 de novembro de 2015, pessoalmente ou por intermédio de procurador, ou por Correios, por meio de instrumento público ou particular, com poderes específicos para atendimento das exigências deste Edital, na Divisão de Expediente, Protocolo e Arquivo (Depa) da Universidade Federal do Maranhão, situada na Cidade Universitária do Bacanga, Avenida dos Portugueses,

1966, Prédio Mal. Castelo Branco, São Luís / MA, em dias úteis, das 8h às 11h e das 13h às 17h.

Já as inscrições para as vagas do edital 262/2015, podem ser feitas de até 16 de outubro de 2015, com a ressalva de que, caso não surjam candidatos doutores, será aberto o período de pré-inscrição para candidatos portadores de pós-graduação strictu-sensu - Mestrado, classe Assistente A, por cinco dias, entre 26 a 30 de outubro de 2015, com divulgação prévia. O endereço de pré-inscrição é o mesmo informado anteriormente.

O valor da taxa de pré-inscrição será de R\$ 180,00 ou R\$ 260.

Os inscritos serão submetidos a avaliações que acontecerão no período de 14 a 18 de dezembro de 2015, ou a critério da Subunidade Acadêmica promotora do concurso. São elas:

- Prova Didática, de caráter prático-pedagógico, eliminatório e classificatório;
- Apresentação de Memorial;
- Defesa de Tese original, sistematizada em um ensaio crítico centrado em um tema de livre escolha e relacionado à área de conhecimento do concurso.



As oportunidades no seletivo de Cuiabá são para vários cargos

INSTITUTO NACIONAL DO SEGURO SOCIAL  
Ministério da Previdência Social  
GOVERNO FEDERAL  
BRASIL  
PÁTRIA EDUCADORA

GERÊNCIA EXECUTIVA SÃO LUÍS/MA

#### EDITAL DE RECURSO INSS/MOB Nº 16/2015

Considerando o não atendimento ao EDITAL DE DEFESA INSS/MOB/Nº 07/2015, publicado no Jornal "O IMPARCIAL", no dia 26/05/2015, pg. 06 e em cumprimento ao disposto no Art. 305 do Regulamento da Previdência Social, aprovado pelo Decreto 3.048 de 06/05/1999, facultamos ao sr. **LEOCRÍDIO DE FREITAS**, titular do benefício 21/143.453.057-1, o prazo de 30 (trinta) dias, a partir de 15 (quinze) dias da data de publicação deste Edital, para recorrer da suspensão do seu benefício, no qual foi imputado débito no valor de R\$ 39.678,46, bem como ter vistas ao processo concessório relativo ao assunto comunicado na Agência da Previdência Social de Bacabal/MA.

INSTITUTO NACIONAL DO SEGURO SOCIAL  
Ministério da Previdência Social  
GOVERNO FEDERAL  
BRASIL  
PÁTRIA EDUCADORA

GERÊNCIA-EXECUTIVA DE SÃO LUÍS - MA

#### EDITAL DE CONVOCAÇÃO

Considerando a não localização dos beneficiários e em cumprimento ao disposto no art. 11, da Lei 10.666, de 2003, facultamos aos interessados abaixo relacionados o prazo de 30 dias, a partir de 15 dias da data da publicação deste edital, para comparecer à Agência da Previdência Social onde está mantido o benefício, das 07h às 13h, munidos de todos os documentos pessoais para realizar prova de vida, haja vista a suspeita de falecimento do titular do benefício: **MARIA DOS PRAZERES VIEIRA 88/131.619.541-1; JOSÉ JOAQUIM SAMPAIO SILVA 88/534.538.991-4; WALDEMIRO DE JESUS TORRES 30/050.453.152-2; ANTONIO SOUZA SANTOS 21/050.445.305-0.**

SINDICATO DOS CEMITÉRIOS E CREMATÓRIOS PARTICULARES DO BRASIL - SINCEP E SINDICATO DOS CEMITÉRIOS DO ESTADO DE PARANÁ - SINCEPAR - EDITAL DE CONVOCAÇÃO. O Presidente do Sindicato dos Cemitérios e Crematórios Particulares do Brasil - SINCEP, CNPJ nº 67.001.560/0001-31, com sede na Avenida Brigadeiro Faria Lima, 2.128, Jardim Paulistano, CEP 01451-000, São Paulo/SP e o Presidente do Sindicato dos Cemitérios Particulares do Estado de Paraná - SINCEPAR, CNPJ nº 03.742.402/0001-50, com sede na Rua Comendador Araújo, 86, conjunto 83, CEP 80420-000, Curitiba/PR, no uso das atribuições que lhes são conferidas pelos Estatutos Sociais de cada entidade, de acordo com o que prevê o art. 10, da Portaria nº 326, de 2013, do Ministério do Trabalho e Emprego, convocam todos os membros da categoria econômica de Cemitérios Particulares e Crematórios Particulares de Humanos e Animais, dos estados do Acre, Alagoas, Amazonas, Bahia, Ceará, Distrito Federal, Espírito Santo, Goiás, Maranhão, Mato Grosso, Mato Grosso do Sul, Minas Gerais, Pará, Paraná, Paraíba, Pernambuco, Piauí, Rio Grande do Norte, Rio Grande do Sul, Rondônia, Roraima, São Paulo, Sergipe e Tocantins, para participarem da Assembleia Geral Extraordinária que terá a seguinte ordem do dia: 1) aprovação da incorporação do Sindicato dos Cemitérios do Estado de Paraná - SINCEPAR pelo Sindicato dos Cemitérios e Crematórios Particulares do Brasil - SINCEP; 2) ratificação da aprovação do Estatuto Social da entidade incorporadora; 3) eleição e posse da Diretoria para o cumprimento do restante do mandato da entidade incorporadora; 4) Outros assuntos de interesse geral. A assembleia realizar-se-á no dia 11 de dezembro de 2015, às 10h00min na Avenida Brigadeiro Faria Lima, 2.128, Jardim Paulistano, CEP 01451-000, São Paulo/SP. Não havendo na hora indicada número legal de presentes para a instalação em primeira convocação, a assembleia será realizada trinta minutos após, em segunda e última convocação com qualquer número dos presentes. São Paulo, 23 de outubro de 2015. JOSÉ ELIAS FLORES JUNIOR - Presidente do SINCEP; CARLOS ALBERTO CAMARGO - Presidente do SINCEPAR.

**ADIADO**

# Acesso à guia do Simples só em novembro

Receita adia para novembro liberação de guia única do Simples Doméstico. A mudança foi para evitar que o empregador recolha a contribuição sem saber se o empregado trabalhará todo o mês

Somente a partir de 1º de novembro, os patrões poderão ter acesso à guia única para recolhimento dos novos benefícios para empregados domésticos. A Receita Federal adiou a liberação do documento, que estaria disponível a partir de segunda-feira (26) no site do eSocial.

De acordo com o Fisco, a mudança foi necessária para evitar que o empregador recolha a contribuição do mês inteiro sem saber se o empregado trabalhará de fato até o fim do período. A Receita esclareceu ainda que apenas a data de liberação da guia foi adiada. Os patrões continuarão a ser obrigados a fazer o pagamento até 6 de novembro caso não queiram ser multados.

Para gerar a nova guia, é necessário que o empregador registre seus dados e do trabalhador doméstico no site do eSocial. Para funcionários contratados até setembro deste ano, os formulários eletrônicos devem ser preenchidos até o próximo dia 31. Os empregados contratados a partir de outubro devem ser cadastrados até um dia antes de começarem a trabalhar.

Por meio da nova guia, o patrão recolhe, num documento único, a contribuição previdenciária, que varia de 8% a 11% da remuneração do trabalhador e pague 8% de contribuição patronal para a Previdência. A guia também inclui 8% de Fundo de Garantia do Tempo de Serviço (FGTS), 0,8% de seguro contra acidentes de trabalho, 3,2% de indenização compensatória (multa do FGTS) e Imposto de Renda para quem recebe acima da faixa de isenção (R\$ 1.903,98).

Para fazer o cadastro, o empregador precisa dos números de recibo das duas últimas declarações de Imposto de Renda. O dado deve ser digitado sem os dois últimos dígitos. O patrão deve inserir ainda o Cadastro Pessoa Física (CPF) e o Número de Integração Social (NIS) do trabalhador doméstico.



Os patrões continuarão a ser obrigados a fazer o pagamento até 6 de novembro, caso não queiram ser multados

## Como recolher o FGTS dos domésticos

Desde o dia 1º de outubro já estão valendo as últimas mudanças relativas a Lei das Domésticas, entretanto, ainda é importante reforçar como se dará o recolhimento do Fundo de Garantia por Tempo de Serviço (FGTS), desses profissionais. Isso por que apenas recentemente a Caixa Econômica Federal estabeleceu os procedimentos para o recolhimento. “É importante informar que o contribuinte que não recolhe esse valor não deve entrar

em pânico, pois ele ainda está dentro do prazo, lembrando que deverá ser feito por meio do Documento de Arrecadação e-Social (DAE), até o dia 7 do mês seguinte aos fatos geradores. O recolhimento será efetuado em conjunto com o pagamento dos demais tributos, contribuições devidas pelo empregador doméstico, que farão parte do Simples Doméstico”, explica o diretor executivo do Confirp em Casa, Richard Domingos.

Lembrando que a transmissão

das informações também será efetuada pelo sistema do e-Social e que os depósitos mensais do FGTS dos empregados domésticos incluem a remuneração do 13º salário correspondente à gratificação de natal.

Outro ponto relevante é que os empregadores que faziam recolhimento do FGTS de período anterior à obrigatoriedade, mas que suspenderam, deverão realizá-los através da GRF Internet Doméstico, disponível no portal e-Social ou via aplicativo SEFIP.

## Entenda o que é o Simples Doméstico

O Simples Doméstico é o regime unificado de pagamento de tributos, contribuições e demais encargos do empregador doméstico. A inscrição do patrão e a entrada única de dados cadastrais e de informações trabalhistas, previdenciárias e fiscais se dará mediante registro no Portal do eSocial, que disponibilizará aplicativo para geração exclusiva do DAE (Documento de Arrecadação e-Social).

“Esse sistema será um facilitador na vida dos patrões, pois nele estarão todos os tributos a serem

pagos pelos trabalhadores, como é o caso do FGTS do empregado doméstico. Também será proporcionada redução de alíquotas de 12% para 8% em relação aos trabalhadores de outros ramos de atividade”, explica o diretor da Confirp.

As informações prestadas no sistema eletrônico terão caráter declaratório e deverão ser fornecidas até o vencimento do prazo para pagamento dos tributos e encargos trabalhistas devidos no Simples Doméstico em cada mês, relativamente aos fatos geradores ocorridos no mês anterior.

A responsabilidade do recolhimento das obrigações do Simples Doméstico será do empregador doméstico, até o dia 7 do mês seguinte ao da competência, e quando não houver expediente bancário, antecipa-se o recolhimento.

Como a primeira competência da obrigatoriedade é a de outubro de 2015, o vencimento será dia 06 de novembro de 2015. Lembrando que o empregador deverá fornecer ao empregado doméstico, mensalmente, cópia do documento do recolhimento citado acima.

**CARBONO**

## Comissão nacional vai monitorar apoio à agricultura

Uma comissão nacional permanente, de caráter técnico-consultivo, vai acompanhar, avaliar e revisar os planos federal e estaduais de apoio à agricultura de baixa emissão de carbono, segundo portaria do Ministério da Agricultura, Pecuária e Abastecimento publicada no Diário Oficial da União de sexta-feira (23).

A Comissão Executiva Nacional do Plano Setorial para Consolidação de uma Economia de Baixa Emissão de Carbono

(Cenabc) será responsável pela promoção e articulação dos órgãos e entidades públicas e privadas na implementação de ações focadas na redução dessas emissões.

Também compete à comissão monitorar o Plano Nacional Setorial de Mitigação e de Adaptação às Mudanças Climáticas para Consolidação de uma Economia de Baixa Emissão de Carbono na Agricultura (Plano ABC) e iniciativas semelhantes nos estados.

**INVESTIMENTOS**

## Matopiba é prioridade do Ministério da Agricultura

A ministra da Agricultura, Pecuária e Abastecimento, Kátia Abreu, disse que uma de suas prioridades no ministério é criar condições para impulsionar o desenvolvimento socioeconômico do Matopiba – território formado por terras do Maranhão, Tocantins, Piauí e Bahia.

Kátia Abreu reuniu-se na última sexta-feira passada com lideranças empresariais do Tocantins, em Palmas e fez ampla explanação sobre o Plano de Desenvolvimento e Inovação do Matopiba. De acordo com informe do ministério, o Matopiba tem apresentado rápido crescimento econômico, resultado da

alta produtividade agropecuária com o uso de tecnologias modernas. O território tem mostrado potencial para a produção de grãos, algodão e frutas, bem como para a pecuária.

Uma das estratégias para apoiar a expansão do território é o Plano de Desenvolvimento Agropecuário do Matopiba, lançado em maio deste ano. O plano prevê ações nas áreas de infraestrutura, inovação e tecnologia, de modo a aumentar a classe média no campo. A ministra quer envolver cada vez mais o setor privado nas políticas voltadas para o crescimento regional.

**ITAJUBARA S/A – AÇÚCAR E ALCOOL**

CNPJ nº 06.110.605/0001-11  
EDITAL DE CONVOCAÇÃO

ASSEMBLEIAS GERAIS ORDINÁRIA E EXTRAORDINÁRIA - São convidados os senhores acionistas da Itajubara S/A – Açúcar e Alcool, a se reunirem, em Assembleias Gerais Ordinária e Extraordinária, a se realizarem cumulativamente, em 1ª convocação, no dia 04 de novembro de 2015, pelas 10:00 (dez) horas, na sede social, sita na Vila Pimenteiros, s/nº, no Município de Coelho Neto, Estado do Maranhão, a fim de tratar sobre a seguinte ordem do dia: 1) EM ASSEMBLEIA GERAL ORDINÁRIA: a) Aprovação do relatório da administração, acompanhado do Balanço Patrimonial encerrado em 31/12/14, demonstrações financeiras correspondentes e parecer do Conselho Fiscal; b) eleições da Diretoria e dos membros efetivos e suplentes do Conselho Fiscal; c) assuntos conexos e correlatos. 2) EM ASSEMBLEIA GERAL EXTRAORDINÁRIA: a) apreciação da renúncia do Diretor Vice-Presidente I da Sociedade, e eleição de membro do Conselho Consultivo da Sociedade; b) ratificação das deliberações tomadas na Assembleia Geral Ordinária supracitada; c) outros assuntos de interesse social. Coelho Neto - MA, 14 de outubro de 2015. José Bernardino Pereira dos Santos - Diretor Presidente I.

GOVERNO DO ESTADO DO MARANHÃO  
SECRETARIA DE ESTADO DE INFRAESTRUTURA – SINFRA  
SECRETARIA ADJUNTA DE PROJETOS – SEAPROJ  
EDITAL DE COMUNICAÇÃO

A Secretaria de Estado da Infraestrutura – SINFRA/MA, torna público que requerer à Secretaria de Estado do Meio Ambiente e Recursos Naturais – SEMAMA, a Dispensa de Outorga para Uso Não Consuntivo, constante do processo nº 203009 / 2015, referente ao Projeto de Construção de uma Ponte Rodoviária sobre o Rio Pericumã, na Rodovia MA-211, no trecho Bequimão – Central do Maranhão, com extensão estimada em 600 m.

São Luís, 23 de Outubro de 2015.

JOSÉ FERNANDO JOSÉ  
Secretário Adjunto de Projetos

**ITAPICURU AGRO INDUSTRIAL S/A**

CNPJ (MF) nº 10.319.846/0001-42  
EDITAL DE CONVOCAÇÃO

ASSEMBLEIAS GERAIS ORDINÁRIA E EXTRAORDINÁRIA - São convidados os senhores acionistas da ITAPICURU AGRO INDUSTRIAL S/A, a se reunirem, em Assembleias Gerais Ordinária e Extraordinária, a se realizarem cumulativamente, em 1ª convocação, no dia 05 de novembro de 2015, pelas 10:00 (dez) horas, na sede social, sita na Rodovia BR-316, km 466, no Município de Codó, Estado do Maranhão, a fim de tratar sobre a seguinte ordem do dia: 1) EM ASSEMBLEIA GERAL ORDINÁRIA: a) Aprovação do Relatório da Administração, acompanhado do Balanço Patrimonial encerrado em 31/12/14, demonstrações financeiras correspondentes, e parecer do Conselho Fiscal; b) eleição dos membros do Conselho Fiscal; c) assuntos conexos e correlatos. 2) EM ASSEMBLEIA GERAL EXTRAORDINÁRIA: a) conhecer e deliberar sobre Proposta da Diretoria da sociedade, com parecer favorável do Conselho Fiscal, relativa a: reforma do Estatuto Social da Companhia para reestruturação da diretoria da empresa, modificando-se a quantidade de seus membros de 06 (seis) para 07 (sete), com a criação de mais um cargo de Diretor Executivo, e mudança do disposto no artigo 18 (dezoito) do dito Estatuto Social; b) apreciação da renúncia do Diretor Vice-Presidente I da Sociedade, e eleição de membro do Conselho Consultivo da Sociedade; c) ratificação das deliberações tomadas na Assembleia Geral Ordinária supracitada; d) outros assuntos de interesse social. Codó (MA), 22 de outubro de 2015. Fernando João Pereira dos Santos - Diretor Presidente II.

**ITAPAGÉ S/A – CELULOSE, PAPÉIS E ARTEFATOS**

CNPJ nº 06.110.761/0001-82  
EDITAL DE CONVOCAÇÃO

ASSEMBLEIAS GERAIS ORDINÁRIA E EXTRAORDINÁRIA - São convidados os senhores acionistas da Itapagé S/A – Celulose, Papéis e Artefatos, a se reunirem, em Assembleias Gerais Ordinária e Extraordinária, a se realizarem cumulativamente, em 1ª convocação, no dia 04 de novembro de 2015, pelas 11:00 (onze) horas, na sede social, sita na Vila Pimenteiros, s/nº, no Município de Coelho Neto, Estado do Maranhão, a fim de tratar sobre a seguinte ordem do dia: 1) EM ASSEMBLEIA GERAL ORDINÁRIA: a) Aprovação do Relatório da Administração, acompanhado do Balanço Patrimonial encerrado em 31/12/14, demonstrações financeiras correspondentes e parecer do Conselho Fiscal; b) eleições da Diretoria e dos membros efetivos e suplentes do Conselho Fiscal; c) assuntos conexos e correlatos. 2) EM ASSEMBLEIA GERAL EXTRAORDINÁRIA: a) conhecer e deliberar sobre Proposta da Diretoria da sociedade, com parecer favorável do Conselho Fiscal, relativa a: reforma do Estatuto Social da Companhia para reestruturação da diretoria da empresa, modificando-se a quantidade de seus membros de 06 (seis) para 07 (sete), com a criação de mais um cargo de Diretor Executivo, e mudança do disposto no artigo 17 (dezesete) do dito Estatuto Social; b) apreciação da renúncia do Diretor Vice-Presidente I da Sociedade, e eleição de membro do Conselho Consultivo da Sociedade; c) ratificação das deliberações tomadas na Assembleia Geral Ordinária supracitada; d) outros assuntos de interesse social. Coelho Neto - MA, 14 de outubro de 2015. José Bernardino Pereira dos Santos - Diretor Presidente I.

**ITAGUATINS S/A – AGRO PECUÁRIA**

CNPJ nº 06.110.662/0001-09  
EDITAL DE CONVOCAÇÃO

ASSEMBLEIAS GERAIS ORDINÁRIA E EXTRAORDINÁRIA - São convidados os senhores acionistas da Itaguatins S/A – Agro Pecuária, a se reunirem, em Assembleias Gerais Ordinária e Extraordinária, a se realizarem cumulativamente, em 1ª convocação, no dia 04 de novembro de 2015, pelas 14:00 (quatorze) horas, na sede social, sita na Vila Pimenteiros, s/nº, no Município de Coelho Neto, Estado do Maranhão, a fim de tratar sobre a seguinte ordem do dia: 1) EM ASSEMBLEIA GERAL ORDINÁRIA: a) Aprovação do Relatório da Administração, acompanhado do Balanço Patrimonial encerrado em 31/12/14, demonstrações financeiras correspondentes e parecer do Conselho Fiscal; b) eleição dos membros efetivos e suplentes do Conselho Fiscal da Sociedade; c) assuntos conexos e correlatos. 2) EM ASSEMBLEIA GERAL EXTRAORDINÁRIA: a) conhecer e deliberar sobre Proposta da Diretoria da sociedade, com parecer favorável do Conselho Fiscal, relativa a: reforma do Estatuto Social da Companhia para reestruturação da diretoria da empresa, modificando-se a quantidade de seus membros de 06 (seis) para 07 (sete), com a criação de mais um cargo de Diretor Executivo, e mudança do disposto no artigo 16 (dezesesseis) do dito Estatuto Social; b) apreciação da renúncia do Diretor Vice-Presidente I da Sociedade, e eleição de membro do Conselho Consultivo da Sociedade; c) ratificação das deliberações tomadas na Assembleia Geral Ordinária supracitada; d) outros assuntos de interesse social. Coelho Neto - MA, 14 de outubro de 2015. José Bernardino Pereira dos Santos - Diretor Presidente I.

**INFLAÇÃO**

## Desemprego aumenta e preocupa

Dados do Caged mostram que 657.761 vagas foram fechadas nos nove primeiros meses do ano. Apenas em setembro, houve 95,6 mil demissões, o pior resultado para o período desde 1992. Pelo menos 4,7 milhões de pessoas ficarão desempregadas em três anos

O desemprego está atingindo os brasileiros sem dó. De janeiro a setembro deste ano, 100 trabalhadores com carteira assinada foram demitidos, em média, por hora, incluindo sábados, domingos e feriados. No total, segundo o Ministério do Trabalho, 657.761 postos foram eliminados no período, o pior resultado desde 2002.

No acumulado de 12 meses, houve destruição de mais de 1,2

milhão de vagas. Somente no mês passado, o país eliminou 95.602 empregos. Foi o pior setembro de toda a série histórica do Cadastro Geral de Empregados e Desempregados (Caged), que começou em 1992, e o sexto mês seguido em que as demissões superaram as contratações.

“Estamos diante de um quadro devastador para o emprego”, disse Rodolfo Peres Torelly, consultor e ex-diretor do departamento de emprego do Ministério do Trabalho. A recessão, segundo ele, está obrigando as empresas, de todos os ramos, a enxugarem o quadro de pessoal.

“O número acumulado de 12 meses explodiu. É assustador. Historicamente, setembro é

um mês forte em contratações. Desde 2004, vínhamos gerando 200 mil vagas, em média”, frisou. Na avaliação dele, os números extrapolam qualquer previsão. “Se setembro foi assim, imagine outubro e novembro que, geralmente, são fracós, e dezembro, que é catastrófico. A marolinha se catastrou em um tsunami”, afirmou.

A queda do emprego foi generalizada. No mês passado, o setor de serviços perdeu 33.535 vagas; a construção civil, 28.221; o comércio, 17.523; e indústria, 10.915. Até a agricultura, que tradicionalmente contrata, fechou vagas: 3.246. “Este será o primeiro ano, desde 2002, em que a destruição de postos for-

mais de trabalho será maior que a criação de vagas. O único fato positivo é que a indústria parou de cair tanto. Em média, vinha perdendo 50 mil postos por mês; em setembro, foram 11 mil”, destacou Torelly.

Os salários médios reais de admissão também apresentam trajetória de queda. Entre janeiro a setembro deste ano, os ganhos recuaram 1,26% em relação ao mesmo período do ano passado. Passaram de R\$ 1.284,40, em 2014, para R\$ 1.268,27, em 2015. Para Rafael Bacciotti, da Tendências Consultoria, no atual quadro de recessão, com o consumo em retração, é uma péssima notícia a combinação de desemprego com renda menor.

# URBANO

São Luís, segunda-feira, 26 de outubro de 2015

## ALIMENTO

# Banco para reduzir desperdício

Em Fórum de Segurança Alimentar, prefeito Edivaldo anuncia implantação de banco de alimentos que vai contribuir para redução do desperdício de alimentos na capital maranhense

O município de São Luís vai ganhar um Banco de Alimentos no primeiro semestre do próximo ano. O anúncio foi feito pelo prefeito Edivaldo, no último sábado, durante abertura do III Fórum de Segurança Alimentar e Nutricional para Sustentabilidade de São Luís. Promovido pela Prefeitura, por meio da Secretaria Municipal de Segurança Alimentar (Semsa), desde o primeiro ano da administração do prefeito Edivaldo, a edição 2015 do fórum contou com a participação do representante da Organização das Nações Unidas para a Alimentação e Agricultura (FAO) no Brasil, Gustavo Chianca.

O Banco de alimentos vai contribuir para redução do desperdício de alimentos na capital maranhense, a partir da utilização de produtos descartados pelos centros de distribuição, como Ceasa, por exemplo, e supermercados. “O banco vai utilizar os produtos avariados que o cliente rejeita pela aparência, mas ainda com toda garantia de qualidade e potencialidade nutricional”, explicou o prefeito Edivaldo.

Com o tema “Proteção Social e Agricultura: quebrando o ciclo da pobreza rural”, o fórum reuniu no auditório da Federação das Indústrias do Estado do Maranhão (Fiema), no bairro da Cohama, agricultores, educadores, estudantes, representante do Conselho Regional de Nutricionistas, Gustavo Monteiro; do conselho Regional de Segurança Alimentar, Iraelson Ferreira; secretários do município como a titular da Semcas, Andreia Lauande, e o secretário de governo em exercício, Milton Calado, prestigiaram o evento.

O prefeito Edivaldo ressaltou a importância do Programa de Aquisição de Alimentos (PAA), implantado em maio deste ano pela Prefeitura de São Luís para a redução da fome no maior município do estado. A produção adquirida é distribuída para as redes escolar e hospitalar do município, além das famílias beneficiárias no Programa Bolsa



O Fórum, realizado sábado, teve como tema “Proteção Social e Agricultura: quebrando o ciclo da pobreza rural”



**O banco vai utilizar os produtos avariados que o cliente rejeita pela aparência, mas ainda com toda garantia de qualidade e potencialidade nutricional**

**Edivaldo Júnior,**  
prefeito de São Luís

Família pela Secretaria Municipal da Criança e Assistência Social (Semcas).

“Temos tido uma experiência muito importante no município com o Programa de Aquisição de Alimentos, em parceria com o governo federal e estadual. Hoje o produtor rural de São Luís tem para quem vender sua produção. É a Prefeitura aquecendo a economia da zona rural”, disse o prefeito.

## Combate à fome

O representante da FAO, Gustavo Chianca, destacou a proteção social como importante para o combate à fome, por apoiar o desenvolvimento local por meio de programas de compra direta, política de salário mínimo, entre outras iniciativas. “É uma série de coisas que fazem com que essas populações tenham melhores condições para produzir e ter renda. São necessários conhecimentos e tecnologia, além de programas que aumentem o incentivo de irrigação para que as pessoas possam produzir rapidamente”, disse Chianca.

Segundo a secretária de Segurança Alimentar do município, Fátima Ribeiro, a terceira edição do fórum - além de divulgar a política de segurança alimentar - contribuirá para conscientizar replicadores sobre a importância da alimentação saudável. O evento faz parte da estratégia da FAO em todos os países de atuação da ONU.

A superação das dificuldades foi apontada pela representante dos agricultores rurais de São Luís, Maria de Jesus Gomes, a

“Rochinha”. “Estamos tendo a primeira oportunidade de sermos beneficiados. Está acontecendo uma mudança da qualidade de vida. Hoje temos o produto e sabemos para quem vamos vendê-los. Essa era uma das dificuldades enormes que encontrávamos”, afirmou.

## Desafios do século

A construção do Plano e o funcionamento pleno da Câmara Técnica (Caisam) muito contribuíram para que o município de São Luís ganhasse reconhecimento da ONU por atingir uma das metas dos Desafios do Século. Após o cumprimento dos marcos legais, a secretária Fátima Ribeiro acredita que as realizações de projetos e programas consolidem as políticas para o setor.

A inauguração da primeira cozinha na Vila Cascavel, região considerada uma das mais pobres do município, com fornecimento de alimentação para mais de 200 pessoas por dia foi citada pela secretária de Segurança Alimentar como estratégia de redução da fome na capital maranhense.

## LEITURA



Primeira-dama Camila Holanda visitando o estande das doações

## Todos por São Luís recebe livros doados em campanha

A Prefeitura de São Luís recebeu mais de 800 exemplares de livros arrecadados durante a Feira do Livro do Shopping da Ilha, realizada de 3 a 27 de setembro. Na última sexta-feira, a primeira-dama do Município, Camila Holanda, coordenadora do programa “Todos por São Luís”, recebeu as obras doadas.

Os livros arrecadados irão compor os acervo dos Cantinhos da Leitura, espaços criados nos bairros onde acontecem as edições do “Todos por São Luís”. O programa é organizado pela Secretaria Municipal de Comunicação (Secom) e foi criado com o objetivo de levar ações de saúde, educação, esporte, lazer e cidadania às comunidades contempladas.

A primeira-dama, Camila Holanda, ressaltou que essa foi a maior doação de livros já recebida pelo “Todos por São Luís”. Ela destacou a importância da parceria com o Shopping da Ilha e se disse muito satisfeita com o resultado da campanha. “Só tenho a agradecer ao Shopping da Ilha pela campanha realizada durante a Feira do Livro e dizer o quanto essa doação deixa bastante

feliz a gestão municipal. Com estes livros, vamos poder incentivar o hábito da leitura para muito mais crianças da nossa capital”, declarou Camila.

Segundo a gerente de Marketing do Shopping da Ilha, Elirides Costa, durante a realização da Feira do Livro, uma loja foi preparada para receber as doações. Para envolver o público, um promotor percorria a praça de eventos durante a feira para incentivar o ato de doação de livros. Para Elirides Costa, o resultado foi surpreendente, tanto pelo grande número de livros deixados como pela boa vontade das pessoas em fazer a doação, pois elas mesmas arrumavam os livros nas prateleiras.

A entrega dos livros, além da presença da primeira-dama Camila Holanda e de Elirides Costa, contou com a participação de Arivaldo Sousa, Graça Moura e Denise Albuquerque, que também integram a coordenação do programa “Todos por São Luís”. A Feira do Livro do Shopping da Ilha contou com a parceria da Livraria Leitura, que é um ponto permanente de doação de livros para os Cantinhos da Leitura.

## SUSTENTABILIDADE

### Estudantes da rede pública participam de concurso

Como será o mundo em 2040? É essa a pergunta que os estudantes das Unidades de Educação Básica (UEB) Gomes de Sousa, Arthur Azevedo, Evandro Bessa - Estiva, Hortência Pinho e Zebina Eugênia Costa estão tentando responder por meio de desenhos. A atividade é parte de um concurso promovido pelo Projeto Ecoa, fruto de uma parceria do Instituto Alcoa com a Prefeitura de São Luís, por meio da Secretaria Municipal de Educação (Semed). O objetivo do projeto é possibilitar reflexões sobre sustentabilidade e preservação do meio ambiente, imaginando como será o mundo em 25 anos.

O secretário municipal de Educação, Geraldo Castro Sobrinho, destacou a parceria e reforçou a importância do lúdico na garantia do aprendizado para crianças e adolescentes. “O projeto Ecoa é uma das parcerias já consolidadas na rede municipal de São Luís. A partir desse projeto, nossas escolas têm desenvolvido iniciativas de preservação do meio ambiente e de valorização e conservação dos espaços públicos. É uma articulação com o que preconiza o prefeito Edivaldo para a área da Educação e da sustentabilidade, uma vez que tanto promove a melhoria da qualidade da educação quanto estimula, de forma lúdica, a conscientização acerca da

importância dos recursos naturais”, frisou Geraldo Castro.

As categorias do concurso são divididas por faixa etária - de 7 a 9 anos e de 10 a 13 anos. Os trabalhos das cinco escolas que vem desenvolvendo o projeto Ecoa desde 2014 passarão por uma seleção prévia nas próprias unidades de ensino, para escolha dos melhores desenhos. Os trabalhos selecionados farão parte de uma exposição na culminância do projeto Ecoa, previsto para o mês de dezembro.

## Debates

Na UEB Zebina Eugênia Costa (Tibirizinho), o tema suscitou debates nas turmas antes da preparação dos desenhos. “É uma proposta interessantíssima, que está levando as crianças a refletirem sobre as mudanças que estão acontecendo com o meio ambiente e a pensar sobre o futuro, sobre o que elas querem fazer para ter um ambiente melhor para si e para as futuras gerações”, avaliou a professora do 2º ano da escola, Felipa Cantanhede.

As crianças aprovaram a ideia do concurso e esbanjaram criatividade nos desenhos. Douglas da Silva Borges, 10 anos, estudante do 5º ano da UEB Zebina Eugênia Costa, fez um desenho em que mostra prédios e um posto de combustível - tudo abastecido com energia solar.

## MARANHÃO

# Desenho é exibido em quilombo

Santa Joana é um dos mais de 500 quilombos em todo o estado do Maranhão e, como todos os outros, é um símbolo de resistência e de culto à ancestralidade africana. Lá, a história, os costumes e a religião são transmitidos de geração a geração.

A identificação das crianças quilombolas com os personagens do desenho foi imediata. A animação é protagonizada por dois irmãos negros, como tantos outros em Santa Joana. Eles compartilham suas experiências com o avô Justino, que representa a vivência e a sabedoria, tal como acontece nos quilombos, onde os mais ve-

lhos têm a responsabilidade de transmitir o conhecimento.

O líder da comunidade, o babalorixá João Batista, é um dos que representa esse papel. “Estamos mostrando para o Brasil e para o mundo que estamos aqui. Que existimos”, disse ao se referir à ausência do protagonismo negro na TV.

## Inclusão

Mestre Bamba, responsável pelo projeto Mandigueiros do Amanhã, que reúne quase 300 crianças e adolescentes na primeira orquestra quilombola do estado, diz que o desenho reflete a realidade dos quilombos. “Gui-

lhermina e Candelário retrata o povo negro e seus valores morais e éticos. Ele [o programa] faz com que a gente se veja na televisão”.

Ronilson Gomes, de 11 anos, assistia atentamente ao desenho e não pode deixar de compará-lo com o seu dia a dia. “É como eu e minha irmã: eles discutem, mas depois fica tudo bem”, analisa. Taynara dos Anjos Santos, também de 11 anos, gostou dos personagens: “são bonitos”.

A Secretária Nacional de Políticas para as Comunidades Tradicionais, do Ministério das Mulheres, Igualdade Racial e Direitos Humanos, Gilvânia Maria da Silva, destaca a contribuição da TV

pública na construção desse protagonismo. “Estamos em um país onde 50% da população é afrodescendente e quer se ver representada. A TV pública tem esse papel social”, acredita.

## Exibição

Guilhermina e Candelário pode ser visto na TV Brasil, de segunda a sexta, na Hora da Criança, em dois horários, das 8h15 às 12h e das 12h30 às 17h; e aos sábados, das 8h15 às 12h. São vinte episódios, de 12 minutos cada. A animação é coproduzida pelo Señal Colombia e pela Fosfenos Media.

EMEM 2015

# Redação tranquiliza candidatos

Segundo dia do Enem teve como expectativa o tema da redação que, para muitos, não foi nenhum "bicho-papão", o que agradou os candidatos

O segundo dia do Exame Nacional do Ensino Médio (Enem) realizado ontem foi marcado pela prova de redação, que não foi um "bicho-papão" para alguns candidatos. O tema proposto foi "A persistência da violência contra a mulher na sociedade brasileira", em que os candidatos tiveram que fazer um texto do tipo dissertativo-argumentativo, com até 30 linhas, e responder também 45 questões de linguagens, códigos e suas tecnologias e outras 45 de matemática e suas tecnologias.

No Maranhão, foram 270,6 mil inscritos nesta edição do exame, de acordo com o Instituto Nacional de Estudos e Pesquisas Educacionais Anísio Teixeira (Inep). Para o candidato Eduardo Costa, que fez a prova na Universidade Federal do Maranhão (UFMA), o tema da redação não foi tão difícil, pois é um assunto muito relatado nos jornais.

"A prova foi tranquila, foi um tema do dia a dia, violência contra mulher. Teve bastante sentido esta temática, pois temos muita discussão sobre este assunto. Vimos esse assunto nos veículos de comunicação. Por mais que saibamos que o tema é um fato da atualidade, esse assunto foi muito bom a ser relatado, temos argumentos e conhecimento", afirmou Liana Teresa, de 19 anos. A candidata tenta uma vaga para o curso de Nutrição.

## Sobre a Redação

Na prova de redação, são avaliados aspectos relacionados às competências que devem ter sido desenvolvidas durante os anos de escolaridade. Os participantes devem defender uma tese – uma opinião – a respeito do tema proposto, apoiada em argumentos consistentes, estruturados de forma coerente e coesa, de modo a formar uma unidade textual.

O texto produzido pelos participantes será avaliado por, pelo



O tema proposto a redação deste ano foi "A persistência da violência contra a mulher na sociedade brasileira"

## Números do Enem

Durante a avaliação, 743 participantes foram eliminados em todo o território nacional. Do total, 330 deles portavam equipamentos eletrônicos.

Em todo o país, até o início da prova, 834.498 candidatos não havia acessado o cartão de participação com as informações de local e horário do fechamento dos portões.

menos, dois professores, de forma independente, sem que um conheça a nota atribuída pelo outro. A soma de pontos de cada avaliador pode chegar a 1.000 pontos. A nota final do participante será a média aritmética das notas totais atribuídas pelos dois avaliadores.

A redação receberá nota zero se apresentar fuga total ao tema ou não obedecer à estrutura dissertativo-argumentativa. Os textos com até sete linhas ou que contiverem impróprios, desenhos e outras formas propositais de anulação, bem como parte do texto deliberadamente desconectada do tema proposto, ou ainda desrespeito aos direitos humanos, também serão avaliados com nota zero.

O mesmo vale para os casos em que a folha de redação for entregue em branco, independente do conteúdo desenvolvido na folha de rascunho.

Nesta segunda etapa, os candidatos tiveram cinco horas e meia de tempo de prova. Alguns pais de estudantes vieram deixar seus filhos e aguardaram eles terminarem, na parte externa dos locais de prova. Foi o caso da mãe Maria Aparecida Duarte, que veio deixar o filho de 17 anos na UFMA. Moradora do bairro do Monte Castelo, ela não gostou da localização que o filho ficou por causa da distância.

" Vim deixar meu filho e estou aqui esperando ansiosa. A cidade está perigosa, melhor ficar esperando do que deixá-lo



estudantes foram eliminados da edição deste ano do Enem

sozinho. Estou aqui com pensamento positivo e desejando que dê tudo certo. Não gostei da distância que colocaram ele, têm outras escolas próximas de onde eu moro, mas colocaram ele para cá", ressaltou a manicure.

O primeiro dia de provas do Exame Nacional do Ensino Médio (Enem) teve 1.960.527 abstenções em todo o país, o que corresponde a 25,31% de faltosos do total de 7.746.057 inscritos. No Maranhão, mais de 60.125 (22,22%) deixaram de fazer o exame, de acordo com o Instituto Nacional de Estudos e Pesquisas Educacionais Anísio Teixeira (Inep).

## Caiu no Enem na rádio e na TV

A Empresa Brasil de Comunicação (EBC) transmitiu ao vivo, a partir das 20h30, o programa Caiu no Enem, com comentários de professores e especialistas sobre as provas aplicadas no fim de semana.

O candidato pode acompanhar o programa pelo Portal EBC e pelas rádios MEC AM Rio de Janeiro, Nacional FM Brasília, Nacional da Amazônia e Nacional do Alto Solimões no sábado e no domingo, às 20h30. Na Rádio Nacional AM

Brasília, o programa será transmitido apenas no domingo.

Os estudantes poderão participar e enviar perguntas aos professores usando a hashtag #EnemDia1 (no sábado) e #EnemDia2 (no domingo). Também é possível enviar comentários diretamente nos perfis da EBC nas redes sociais, pelo Facebook ou pelo Twitter. O Caiu no Enem foi veiculado pela TV Brasil, à meia-noite de ontem, e será reprisado à meia-noite e meia de amanhã.

## Tema mostra coerência com conteúdos abordados

Ao abordar questões de gênero, o tema da redação do Exame Nacional do Ensino Médio (Enem) mostrou coerência com os conteúdos cobrados dos estudantes, na avaliação do professor e coordenador de Português do Dinatos COC, Patric Moreira.

Na prova de ontem, a redação pede que os candidatos elaborem um texto dissertativo-argumentativo a partir do tema "A persistência da violência contra a mulher na sociedade brasileira". No sábado, a prova trouxe uma questão sobre igualdade de gênero na área de ciências humanas, com uma citação da filósofa e escritora francesa Simone de Beauvoir, que virou tema mais comentado pelos estudantes.

"É um assunto muito em voga. Todo mundo vem falando muito desse tema, inclusive de pensar em igualdade de gêneros. O candidato poderá abordar isso e também refletir por que a mulher ainda sofre tanta discriminação, chegando inclusive a casos de violência", disse Moreira à Agência Brasil.

Segundo o professor, a escolha do tema foi acertada, pois o assunto é muito atual e discutido intensamente nas redes sociais e, por isso, não deve trazer tanta dificuldade para os candidatos. "Se ele se atentou ao que a pro-

va estabeleceu ontem, de pensar nessas diferenças, hoje ele estará preparado para abordar o tema", comentou.

Moreira avalia que vai se destacar o candidato que conseguir construir uma proposta de texto que avance no debate. "A violência vem se reproduzindo desde muito tempo e o problema é que isso não acaba. De repente, construir uma proposta de intervenção para este fato é que vai ser o grande diferencial", disse Moreira.

O professor destacou que existe legislação sobre violência contra mulheres e que, portanto, não há novidade em abordar as leis. "Como o tema está falando sobre persistência, a ideia é de pensar por que isso persiste já que temos uma lei, a Lei Maria da Penha, que pune os agressores. Então, de repente, além de ter um processo de fiscalização melhor da Lei, [o candidato] pode pensar em abordar como a mulher pode se sentir mais à vontade em denunciar essa violência, de não acobertar", pontuou.

Para o professor uma sugestão seria escrever sobre estratégias de como dar mais voz para as mulheres agredidas, "para que elas consigam ter coragem para ir contra esses atos violentos, esses opressores", acrescentou.

OBRAS

## Cidadania para a região dos Lençóis

Ações estruturantes, com o anúncio de pavimentação das ruas, e atos de cidadania, como a entrega de títulos comunitários marcaram a presença do governador Flávio Dino no último sábado nos municípios de Paulino Neves e Tutoia. Investimentos em Infraestrutura, Regularização Fundiária, Ensino Profissionalizante e Saneamento foram anunciados pelo Governo do Estado para a região dos Lençóis Maranhenses.

"Aos poucos, passo a passo, nós conseguimos avançar com obras em todo o Maranhão. Continuaremos enfrentando os problemas com muita coragem e determinação. Trabalhamos por um Maranhão com mais justiça, mais direitos e mais igualdade para todos", disse o governador.

Flávio Dino ressaltou que ações do governo para a região, pretendem, além de melhorar a qualidade de vida da população, potencializar o turismo, fortalecendo a economia regional, promovendo justiça social e diminuindo as desigualdades.

Serão investidos mais de R\$ 7 milhões em Infraestrutura nos dois municípios. Em Tutoia, R\$ 1 milhão será destinado à pavimentação de ruas, pelo programa 'Mais Asfalto'. A previsão é de que até o final deste ano sejam pavimentados 723km de ruas e avenidas em 107 municípios do Maranhão. O governador anunciou a construção da ponte so-



A ida do governador aos municípios de Tutoia e Paulino Neves também foi marcada por ações de cidadania

bre o Rio Novo, no município de Paulino Neves, onde serão investidos R\$ 6 milhões.

## Vistoria de obras

Em Tutoia e Paulino Neves, o governador vistoriou as obras das adutoras que garantirão o abastecimento pleno de água nos municípios. O Governo do Estado encontrou as obras paradas e este ano retomou a reconstrução da rede de distribuição de água para a região.

"Para resolver o problema emergencial da população de Tutoia nós faremos a licitação de dois poços, vamos recuperar dois reservatórios, faremos

30km para garantir a redistribuição de água e 1km para a adutora", disse Davi Telles, presidente da Companhia de Saneamento Ambiental do Maranhão (Caema).

A ida do governador aos municípios de Tutoia e Paulino Neves também foi marcada por ações de cidadania. O presidente da Associação dos Pequenos Produtores Rurais de Lagoinha, Erivaldo Silva, comemorou a entrega dos títulos de regularização fundiária.

"Esse é um momento histórico porque há muito tempo nós esperávamos por esse dia. O povo hoje se sente mais seguro com a posse desses títulos de terra. Com ele nós avançaremos em projetos da Agricultura Familiar

que beneficiarão as nossas famílias e toda a economia da nossa região", disse Erivaldo Silva.

Olinda Pereira, presidente Associação do Povoado de São João também comemorou a iniciativa do Governo do Estado. "Estou me sentindo muito feliz porque há 20 anos esperamos por esse dia. Agora chegou o momento de conseguir projetos na área da agricultura".

Mais de 2.400 famílias foram beneficiadas com a entrega de 27 títulos comunitários de terra. O Executivo Estadual entregou 19 mil hectares às comunidades de Paulino Neves e Tutoia para a implantação de programas comunitários de atividades agropecuárias e agroindustriais.

ESTADO DO MARANHÃO  
GOVERNADORIA  
COMISSÃO CENTRAL PERMANENTE DE LICITAÇÃO – CCL

AVISO DE LICITAÇÃO  
PREGÃO Nº050/2015-POE/MA  
PROCESSO ADMINISTRATIVO Nº 157537/2015 – CCL

O PREGOEIRO OFICIAL DO ESTADO realizará às 9h do dia 10 de novembro de 2015, no Auditório Benedito Dutra Mendonça da Comissão Central Permanente de Licitação, na Avenida Colares Moreira, quadra 19, nº 09, Calhau, nesta Capital, licitação na modalidade Pregão Presencial, do tipo Menor Lance, objetivando o Registro de Preços para a AQUISIÇÃO E INSTALAÇÃO DE MOVEIS E EQUIPAMENTOS, de interesse da Comissão Central Permanente de Licitação – CCL (Processo nº 155.011/2015-CCL), Universidade Estadual do Maranhão – UEMA (Processo nº 129.099/2015 – UEMA), Secretaria de Estado da Infraestrutura – SINFRA (Processo nº 153.782/2015 – SINFRA), e Departamento Estadual de Trânsito do Maranhão – DETRAN (Processo nº 176.613/2015 – DETRAN), na forma da Lei estadual nº 9.579, de 12 de abril de 2012, dos Decretos estaduais nº 31.017, de 6 de agosto de 2015, nº 28.790, de 19 de dezembro de 2012, nº 28.815, de 10 de janeiro de 2013, e nº 28.905, de 5 de março de 2013, da Lei Complementar nº 123, de 14 de dezembro 2006, e da Lei estadual nº 9.529 de 23 de dezembro de 2011, e suas respectivas alterações, aplicando subsidiariamente, no que couber, a Lei federal nº 10.520, de 17 de julho 2002, a Lei federal nº 8.666, de 21 de junho 1993 e demais normas pertinentes à espécie. Esse Edital e seus anexos estão à disposição dos interessados na página [www.ccl.ma.gov.br](http://www.ccl.ma.gov.br) ou na sede da CCL ao custo de 01 (uma) resma de papel A4. Informações adicionais no mesmo endereço e pelo telefax: 3235-8141, 3235-2627 e 3268-2729.

São Luís, 23 de outubro de 2015.

Odair José Neves Santos  
Pregoeiro Oficial do Estado

GOVERNO DO ESTADO DO MARANHÃO  
EMPRESA MARANHENSE DE ADMINISTRAÇÃO PORTUÁRIA - EMAP

AVISO DE LICITAÇÃO  
CONCORRÊNCIA Nº 003/2015-EMAP

A EMPRESA MARANHENSE DE ADMINISTRAÇÃO PORTUÁRIA - EMAP, através da Comissão Setorial de Licitação – CSL/EMAP, designada pela Portaria nº 087/2015-PRE, de 03 de fevereiro de 2015, torna público que realizará licitação, na modalidade Concorrência, tipo Maior Oferta, no dia 26/11/2015 às 14:00 horas, Hora Local, no Auditório da EMAP, localizado no Prédio Sede da EMAP, situado na Av. dos Portugueses, s/n, CEP: 65.085-370, Porto do Itaqui, São Luís/MA, para cessão de uso onerosa de uma área de 383,25 m² (trezentos e oitenta e três vírgula vinte e cinco metros quadrados), localizada ao lado do Prédio da TUG Brasil, localizada na Av. dos Portugueses, s/n, CEP: 65.085-370, São Luís – MA, com valor mínimo mensal de R\$ 3.000,00 (três mil reais), perfazendo o valor total de R\$ 108.000,00 (cento e oito mil reais), para o período de 36 (trinta e seis) meses, para o período de 36 (trinta e seis) meses, de acordo com o constante no Processo Administrativo nº 1.065/2015-EMAP, de 30.07.2015, e especificações do Edital e seus Anexos, e em conformidade com a Lei nº 8.666, de 21 de junho de 1993 e suas alterações, aplicando-se também os procedimentos determinados pela Lei Complementar 123 de 14 de dezembro de 2006, alterada pela Lei Complementar nº 147 de 7 de agosto de 2014. O Edital e seus anexos estão à disposição dos interessados, no site [www.emap.ma.gov.br](http://www.emap.ma.gov.br), nos links [www.emap.ma.gov.br/transparencia/licitacoes](http://www.emap.ma.gov.br/transparencia/licitacoes), podendo ainda ser adquirido gratuitamente na CSL/EMAP, durante os dias úteis, das 08:00 às 12:00 horas e das 13:00 às 17:00 hora, através da apresentação de dispositivo de armazenagem eletrônica (cd, pen drive, etc.). Esclarecimentos e informações adicionais serão prestados aos interessados no site [www.emap.ma.gov.br](http://www.emap.ma.gov.br), no link [www.emap.ma.gov.br/transparencia/licitacoes](http://www.emap.ma.gov.br/transparencia/licitacoes), e/ou notificação direta através de Fax ou Carta ou e-mail. Telefones: (98) 3216.6531 e 3216.6532.

São Luís – MA, 22 de outubro de 2015.

Jacqueline Campos Alves Costa  
Presidente da CSL/EMAP



## CINEMA

# CLÁSSICOS DA ANIMAÇÃO no 3º Festival Maranimes

Durante o festival de cinema que vai homenagear o animador francês Michel Ocelot, público terá a oportunidade de assistir filmes como *Kirikou e a Feiticeira* e *Príncipe e as Princesas*, além de superproduções da Disney

Filmes de animação de todos os estados brasileiros e internacionais estarão no 3º Maranimes - Festival Maranhense de Animação, que acontece de 3 a 7 de novembro, no Cine Praia Grande e Cine Teatro da Cidade, em São Luís, e em outras cinco cidades do estado, Lima Campos, Pedreiras, Capinzal do Norte, Santo Antônio dos Lopes e São João Batista. O evento exibirá 14 longas-metragens, dos quais nove são produções internacionais.

Este ano, o 3º Festival Maranimes vai homenagear o animador francês Michel Ocelot, que tem uma vida inteira dedicada à animação. Ocelot é diretor de *Kirikou e a Feiticeira*, um longa-metragem inspirado em uma lenda africana, que já foi assistido por mais de 2 milhões de pessoas no cinema. Na Mostra Michel Ocelot serão exibidos ainda cinco curtas e dois longas-metragens do diretor, *Kirikou e a Feiticeira* e *Príncipe e as Princesas*.

As superproduções da Disney também vão estar no 3º Maranimes. A Mostra Disney Pixar apresenta grandes animações

### >> Oficinas gratuitas do 3º Festival Maranimes

As inscrições para as oficinas do 3º Festival Maranhense de Animação são gratuitas e já começaram a ser realizadas desde o dia 19 de outubro. Os interessados podem enviar um e-mail para o Instituto Formação ([formacao@formacao.org.br](mailto:formacao@formacao.org.br)), indicando no assunto o nome do curso ao qual pretende se inscrever. As vagas serão por ordem de inscrição. Estudantes ou ex-estudantes de instituições públicas de ensino terão preferência. Mais informações podem ser adquiridas no site <http://formacao.org.br/>, pelo link MARANIMES.

como *A Viagem de Chihiro*, do diretor Hayao Miyazaki, que conta a história de uma menina de 10 anos que acaba de se mudar com seus pais e nos arredores do novo bairro, eles se deparam com um parque de diversões abandonado. Chihiro como em um sonho, começa a viver uma grande aventura em um mundo encantado, habitado por fantásticas criaturas mágicas. A mostra exibirá ao todo quatro longa-metragens produzidos entre 2000 e 2012, além de curtas da Pixar.

### Olhar Francês

O festival tem ainda três outras mostras internacionais: *Mostra Olhar Francês*, uma parceria com a Aliança Francesa de São Luís, Cinemateca da Embaixada da França e Instituto Francês, composta pelo Programa Brincadeiras de Criança, dirigido às crianças a partir de 7 anos, com curtas selecionados pelo Festival Internacional de Animação de

### >> Lista dos longa-metragens que serão exibidos no 3º Festival Maranimes

- *Café: um Dedo de Prosa* - Maurício Squarisi
- *Até que a Sbornia nos Separe* - Otto Guerra
- *Ritos de Passagem* - Chico Liberato (Bahia - Nordeste)
- *Luz, Anima, Ação* - Eduardo Calvet
- *Persépolis* - (internacional)
- *Peixonauta*
- *Kirikou e a Feiticeira*, de Michel Ocelot (internacional)
- *Príncipes e Princesas*, de Michel Ocelot (internacional)
- *Ponyo* - Uma viagem que veio do mar - Disney-Stúdio Ghibli, de Hayao Miyazaki (internacional)
- *A Viagem de Chihiro* - Disney-Stúdio Ghibli, de Hayao Miyazaki (internacional)
- *Meu amigo Totoro* - Disney-Stúdio Ghibli (int)
- *Valente* - Disney - Pixar (int)
- *A Ilha de Black mor* - Jean François Laguionie (internacional)
- *Aprovado para Adoção* - Jung Laurent Boileau (internacional)

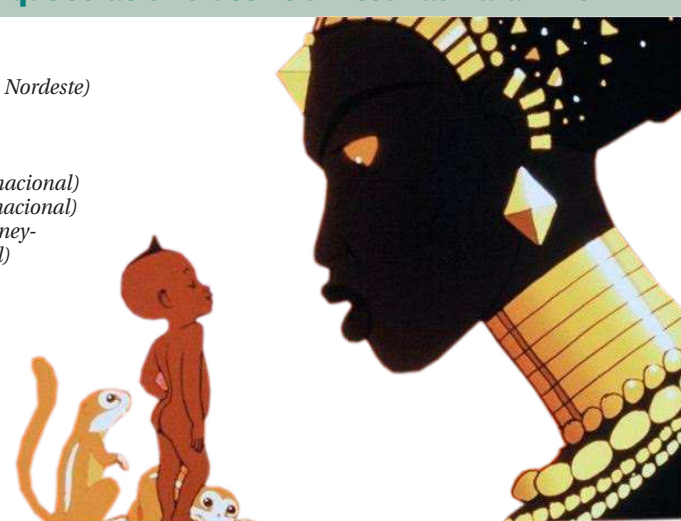

### Animações nacionais em exibição

As animações nacionais não poderiam ficar de fora. O longa *Luz, Anima, Ação!*, do diretor Eduardo Calvet, conta a história da animação brasileira, desde o pioneirismo de Álvaro Marin em *O Kaiser*, em 1917, até as celebradas obras contemporâneas, como *Rio* (2011), de Carlos Saldanha. Fazendo um mapeamento em quase um século de produções de filmes de animação no Brasil. Maurício Squarisi, que também vai ministrar uma oficina gratuita de Desenho Animado - Animação 2D durante o festival, traz na bagagem seu longa *Café: um dedo de prosa*, que conta a história de um casal de amigos apaixonados por café. O encontro dos dois em uma cafeteria inicia uma conversa sobre a bebida mais popular do país, repleta de fatos históricos.

*Sbornia* é um pequeno país que sempre viveu isolado do resto do mundo, cercado por um grande muro que não permite o contato com os vizinhos. Um dia, no entanto, um acidente leva à queda do muro, e logo os sbornianos começam a descobrir os costumes modernos. Essa é a sinopse do filme *Até que a Sbornia nos Separe*, dos brasileiros Otto Guerra e Ennio Torresan Jr, um dos longas que estarão no 3º Festival Maranimes.

O diretor gaúcho Otto Guerra

estudou Filosofia, Direito e Comunicação, sem se formar em nenhum deles, fazia mesmo era histórias em quadrinhos, inspiradas nas HQs franco-belgas de Hergé. Em 1977, trabalhou em uma agência publicitária de Porto Alegre, fazendo animação para comerciais. No ano seguinte, fundou seu próprio estúdio, Otto Desenhos Animados. Em 1995, lançou o longa *Rocky & Hudson - Os Caubóis Gays*, baseado na tira de Adão Iturrusgarai. Em 2006, produziu *Wood & Stock: Sexo, Orégano e Rock'n'Roll*, baseado nos personagens do cartunista Angeli. No ano de 2013, o diretor lançou *Até que a Sbornia nos Separe*, baseado na dupla musical Tangos e Tragédias.

As melhores aventuras da série Peixonauta estão reunidas em um longa que conta a saga do personagem que está sempre pronto para mais um desafio: se tornar Agente Especial da O.S.T.R.A. O grande sucesso da série vista em canais como Discovery Kids e Disney é produzido pela TV Pinguim, é uma boa oportunidade em levar os baixinhos para assistir um longa da série nas telas do cinema. Outra grande atração é a Mostra Nacional com versão em libras e audiodescrição. Serão apresentadas 45 animações, produzidas em diversos estados brasileiros e no exterior.



.....  
**UM JORNAL  
 PRESENTE  
 NO SEU DIA**  
 .....



Jornalismo com mais informação e interatividade. Tudo com a assinatura do grupo O Imparcial para as diversas plataformas e públicos.

FILMES



ESTREIAS

**Peter Pan 2015** (EUA, 2015) Gênero: Aventura. Classificação Etária: 10 Anos. Duração: 111min. Direção: Joe Wright. **Atores:** Levi Miller (II), Garrett Hedlund, Hugh Jackman – **UCI KINOPLEX SHOPPING DA ILHA Sala 3** 3XPLUS 3D (Dub). **Sessões:** 15h, 17h25, 19h50. **CINESYSTEM RIO ANIL SHOPPING** Sala 5 2D (Dub) **Sessões:** 14h30, 16h45, 19h. **CINÉPOLIS SÃO LUÍS SHOPPING** Sala 1 (Dub) **Sessão:** 15h40 Sala 8 (Dub) **Sessões:** 15h10, 17h50

**S.O.S. Mulheres ao Mar 2 (Brasil, 2015)** Gênero: Comédia. Classificação Etária: 10 Anos. Duração: 102 min. Direção: Cris D'Amato. **Atores:** Giovanna Antonelli, Reynaldo Gianechini, Fabiula Nascimento, Thalita Caruta – **Sinopse** - Adriana, agora uma escritora bem-sucedida, segue feliz em seu romance com André, que está prestes a lançar sua mais nova coleção de moda durante um cruzeiro pelo Caribe. Porém, quando ela descobre que a bela ex-noiva do estilista irá acompanhá-lo em busca de uma reconciliação, Adriana convoca a irmã Luiza e Diálanda para uma nova aventura. **UCI KINOPLEX** Sala 7 2D (Nac) **Sessões:** 13h15, 15h30, 17h45, 20hh 22h15 **CINÉPOLIS SÃO LUÍS SHOPPING** Sala 5. **Sessões:** 15h50, 18h20, 20h45. Sala 6. **Sessões:** 16h50, 19h20, 21h50. **CINESYSTEM RIO ANIL** Sala 3. **Sessões:** 14h15, 16h30, 18h45, 21h – Todos os dias

**Sicário: Terra de Ninguém** (EUA, 2015) Gênero: Suspense. Classificação Etária: 16 Anos. Duração: 121 min. Direção: Denis Villeneuve. **Atores:** Emily Blunt, Benicio Del Toro, Jon Bernthal, Josh Brolin, Jeffrey Donovan, Victor Garber – **Sinopse** - A CIA está preparando uma audaciosa operação para deter o grande líder de um cartel de drogas mexicano. **UCI KINOPLEX SHOPPING DA ILHA Sala 8 2D Sessões:** 17h05 – não exibe dia 24, 22h05. **CINÉPOLIS SÃO LUÍS SHOPPING** Sala 1 (Leg) **Sessão:** 20h20. Sala 2 (Leg) **Sessão:** 21h15 (A) – exceto quinta

**Ponte dos Espiões** (EUA, 2015) Gênero: Drama. Classificação Etária: 12 Anos. Duração: 141 min. Direção: Steven Spielberg. **Atores:** Tom Hanks, Austin Stowell, Amy Ryan – **Sinopse** - Em plena Guerra Fria, o advogado

especializado em seguros James Donovan aceita uma tarefa muito diferente do seu trabalho habitual: defender Rudolf Abel, um espião soviético capturado pelos americanos. **UCI KINOPLEX SHOPPING DA ILHA** Sala 6 2D (Dub) **Sessões:** 16h20, 22h **CINÉPOLIS SÃO LUÍS SHOPPING** Sala 3 (Dub) **Sessão:** 15h20 Sala 3 (Leg) **Sessões:** 18h30, 21h30. **CINESYSTEM RIO ANIL SÃO LUÍS SHOPPING** Sala 2. **Sessão:** 16h20 – Todos os dias. Sala 5 2D (Dub) **Sessão:** 21h45 – Todos os dias

**Atividade Paranormal 5: Dimensão Fantasma** (EUA, 2015) Gênero: Terror. Classificação Etária: 14 Anos. Duração: 88min. Direção: Gregory Plotkin. **Atores:** Dan Gill, Chloe Csengery, Olivia Taylor Dudley – **Sinopse** - Quando se muda para uma nova casa com a família, Ryan Fleege descobre uma caixa com dezenas de fitas cassetes de décadas atrás. Estranhamente, as imagens parecem se comunicar com os vivos. **UCI KINOPLEX SHOPPING DA ILHA** Sala 2 3D. **Sessões:** 14h, 22h20. Sala 2 3D (VDub) **Sessões:** 16h05, 18h10, 20h15. **CINESYSTEM RIO ANIL SHOPPING** Sala 4 (Dub) **Sessões:** 15h30, 17h40, 21h45 – Todos os dias. Sala 6 3D (Dub) **Sessão:** 22h – Todos os dias. **CINÉPOLIS SÃO LUÍS SHOPPING** Sala 2 (Leg) **Sessão** 19h(A) – exceto quinta. Sala 10 (Dub) **Sessões:** 15h, 19h40 Sala 10 (Leg) **Sessões:** 17h10, 22h

**Goosebumps: Monstros e Arrepios** (EUA, 2015) Gênero: Aventura. Classificação Etária: 10 Anos. Duração: 97min. Direção: Rob Letterman. **Atores:** Jack Black, Dylan Minnette, Odeya Rush – **Sinopse** - A sobrinha do autor R.L. Stine, famosa pela série literária de horror "Arrepios", une-se a um colega para enfrentar os demônios que escaparam dos livros do autor e ganharam vida em Greendale, Maryland. **UCI KINOPLEX SHOPPING DA ILHA** Sala 1 3D (Dub) **Sessões:** 14h05, 16h10, 18h20, 20h30, 22h40. **CINÉPOLIS SÃO LUÍS SHOPPING** Sala 9 (Dub) **Sessões:** 16h10, 18h40. Sala 9 (Leg) **Sessão:** 21h. **CINESYSTEM RIO ANIL SHOPPING** Sala 6 3D (Dub) **Sessões:** 13h30, 15h35, 17h40, 19h50

**Ed Sheeran Jumpers for Goalposts - Filme Concerto** (Inglaterra) Gênero: Musical. Classificação Etária: 10 Anos. Direção: Paul Dugdale. **Ator:** Ed Sheeran – **Sinopse** - Jumpers para Goalposts reúne apresentações cativantes de Ed dos maiores shows de sua carreira no Wembley Stadium em julho de 2015, onde ele emocionou uma multidão de 80.000 fãs com seus maiores sucessos até hoje e até mesmo um dueto surpresa com Sir Elton John. **UCI KINOPLEX SHOPPING DA ILHA**. Sala 8 2D. **Sessões:** 17h, 29h

**CINÉPOLIS SÃO LUÍS SHOPPING** Sala 2 (Leg) **Sessão:** 20h(B) – somente quinta

EM CARTAZ

**Perdido em Marte** (EUA, 2015) Gênero: Ficção Científica. **Classificação Etária:** 14 Anos. **Duração:** 141min. **Atores:** Matt Damon, Jessica Chastain, Kate Mara... – **UCI KINOPLEX** Sala 3XPLUS 3D (Dub) **Sessão:** 22h15 **Sala 6 3D** (Dub) **Sessão:** 19h10 **Sala 7 Sessão:** 22h **CINÉPOLIS SÃO LUÍS SHOPPING** Sala 4 (Dub) **Sessão:** 16h Sala 8 (Leg) **Sessão:** 20h30.

**Vai que Cola - O Filme** (Brasil, 2015) Gênero: comédia. **Classificação etária:** 12 anos. **Duração:** 94 min. **Direção:** César Rodrigues. **Atores:** Paulo Gustavo, Cacau Protásio, Catarina Abdalla, Marcus Majella, Samanta Schmutz, Fernando Caruso, Emiliano D'Ávila, Fiorella Mattheis, Oscar Magrini, Werner Schünnemman, Márcio Nieling. – **UCI KINOPLEX SHOPPING DA ILHA** Sala 4 2D (Nac) **Sessões:** 14h, 16h05, 18h15, 20h20, 22h25 Sala 5 (Nac) **Sessões:** 17h10, 21h35 **CINÉPOLIS SÃO LUÍS SHOPPING** Sala 7. **Sessões:** 15h30, 17h40, 20h **CINESYSTEM RIO ANIL SHOPPING** Sala 1 2D. **Sessões:** 13h50, 15h50, 16h15, 20h20 – Todos os dias.

**Operações Especiais** (Brasil, 2015) Gênero: Ação. **Classificação Etária:** 14 Anos. Duração: 99 min. Direção: Tomas Portella. **Atores:** Lázaro Ramos, Fabrício Botelho, Cleo Pires, Fabiula Nascimento, Antonio Tabet, Fábio Lago, Gero Camilo, Gillray Coutinho, Gustavo Hadba, Marcos Caruso e Thiago Martins – **UCI KINOPLEX SHOPPING DA ILHA** Sala 5 2D (Nac) **Sessões:** 14h50, 19h20 **CINESYSTEM RIO ANIL SHOPPING** Sala 2 (Nac) **Sessões:** 14h, 21h10 – Todos os dias. **CINÉPOLIS SÃO LUÍS SHOPPING** Sala 4. **Sessão:** 19h10

**Hotel Transilvânia 2** (EUA, 2015) Gênero: Aventura. **Classificação Etária:** Livre. **Duração:** 90 min. **Direção:** Genndy Tartakovsky. **Atores:** Adam Sandler, Kevin James, Steve Buscemi – **Sinopse** - Sequência de Hotel Transilvânia, de 2012. **UCI KINOPLEX ILHA SHOPPING** Sala 6 3D (Dub) **Sessão:** 14h10 **CINESYSTEM SHOPPING RIO ANIL** Sala 2 2D (Dub) **Sessão:** 19h10 - Todos os dias. **CINÉPOLIS SÃO LUÍS SHOPPING** Sala 2 (Dub) **Sessão:** 16h30. Sala 4 (Dub) **Sessão:** 15h40. Sala 8 (Dub) **Sessões:** 14h30(C) – somente sábado e domingo -, 16h45

**A Colina Escarlate** (EUA, 2015) Gênero: Terror. **Classificação Etária:** 16 Anos.

Duração: 119min. Direção: Guilherme del Toro. **Atores:** Tom Hiddleston, Charlie Hunnam, Jessica Chastain, Mia Wasikowska, Cushing, Burn Gorman, Jim Beaver, Leslie Hope, Sra. McMichael – **UCI KINOPLEX SHOPPING DA ILHA** Sala 8 2D (Dub) **Sessões:** 14h30, 19h35. **CINÉPOLIS SÃO LUÍS SHOPPING** Sala 2 (Dub) **Sessão:** 22h05(A) – exceto quarta – Sala 4 (Leg) **Sessão:** 20h30. Sala 4 (Dub) **Sessão:** 21h40

**Um Amor a Cada Esquina** (EUA, 2013) Gênero: Comédia Romântica. **Classificação Etária:** 12 Anos. Duração: 93 min. Direção: Peter Bogdanovich. **Atores:** Imogen Poots, Owen Wilson, Illeana Douglas – **Sinopse** - Isabella Patterson mora com os pais e trabalha, às escondidas, como garota de programa. Ao ser contratada para acompanhar o diretor teatral Arnold Albertson, ela é surpreendida com a proposta feita por ele, de que lhe daria US\$ 30 mil caso ela deixasse a prostituição. **CINÉPOLIS SÃO LUÍS SHOPPING** Sala 1 (Leg) **Sessão:** 1810

CINE PRAIA GRANDE

**Selma – Uma Luta pela Liberdade** (Reino Unido, EUA) Gênero: Drama. **Classificação Etária:** 14 Anos. Duração: 128 min. Direção: Ava DuVernay. **Atores:** David Oyelowo, Tim Roth, Tom Wilkinson – **Sinopse** - Cinebiografia do pastor protestante e ativista social Martin Luther King. **Sessões:** 16h: Sexta, Segunda e Terça

**Que Horas Ela Volta?** (Brasil, 2015) Gênero: Drama. **Classificação Etária:** 12 Anos. **Duração:** 111 min. **Direção:** Anna Muylaert. **Atores:** Regina Casé, Camilla Márdila, Michel Joelsas – **Sinopse** - A pernambucana Val se mudou para São Paulo a fim de dar melhores condições de vida para sua filha Jéssica. **Sessões:** 14h – Sábado, Segunda, Terça e Quarta; 15h10 - Quinta; 20h - Domingo e Terça

**Cobain: Montage OF Heck** (EUA) Gênero: Documentário. **Classificação Etária:** 14 Anos. Duração: 135 min. De Brett Morgen. **Atores:** Kurt Cobain, Courtney Love, David Grohl. – **Sinopse** - Documentário sobre o vocalista, guitarrista e compositor Kurt Cobain, líder do Nirvana. **Sessões:** 16h – Sábado

**Periscópio** (Brasil) Gênero: Drama. **Classificação Etária:** 14 Anos. Duração: 80 min. De Kiko Goffman. **Atores:** João Miguel, Jean-Claude Bernadet, Elvino e Eric – **Sinopse** - Jean-Claude e Bernadet vivem sozinhos em um apartamento pequeno, sem falar com qualquer outra pessoa. A relação entre eles está bastante deteriorada, sendo bem comum que um ofenda o outro. **Sessões:** 14h – Quinta - 15h – Domingo, 18h – Quarta e 20h - Segunda

INGRESSOS

**CINESYSTEM:** Segunda, Terça e Quarta: Sessões 2D Inteira: R\$ 8,00 3D: R\$ 10,50 ; Quinta-feira: 2D Inteira R\$ 20; meia R\$10. Inteira: 3D R\$25; meia: R\$12,50 Quinta-feira do Beijo: **Sessões 2D - R\$ 19** (inteira) **Sessões Inteira 3D R\$ 24**. Sexta, Sábado, Domingo e Feriados: Sessões 2D - R\$ 20 (inteira) R\$ 10 (meia) Sessões 3D - R\$ 25 (inteira) R\$ 12,50 (meia) Informações: (98) 8126-840/3235 – 6165 **CINE PRAIA GRANDE** Terça a domingo. R\$ 14 (inteira); R\$ 7 (meia); Sessão Popular: R\$ 10 (inteira) e R\$ 5 (meia) para as sessões que iniciam até as 15h30. Segunda-feira, todos todos pagam meia (incluindo Sessão Popular)/Sessão Infantil: R\$ 5. Alunos dos cursos do Odylo Costa Filho pagam R\$ 5 **CINÉPOLIS SÃO LUÍS SHOPPING** - Seg. e ter. (exceto fer.): R\$ 18 (o dia todo) R\$ 9 (meia). Qua. (exceto fer.): R\$ 11 (o dia todo); Qui. (exceto fer.): R\$ 17 (o dia todo), Sex., sáb., dom. e fer.: R\$ 19 (matiné) e R\$ 21 (noite) Salas 3D - Seg. e ter. (exceto fer.): R\$ 22 (o dia todo) - Dia Promocional! Todos Pagam Meia. Qua. (exceto fer.): R\$ 15 (o dia todo), Qui. (exceto fer.): R\$ 22 (o dia todo) Sex., sáb., dom. e fer.: R\$ 26 (o dia todo

MÚSICA

**Ponto Sem Nó**  
O projeto "Samba, chorinho, futebol e cerveja", com o grupo "Ponto sem Nó", recebe neste domingo, 25 de outubro, a partir das 17h, na Base do Comandante, na Madre Deus, o sambista e compositor da Madre Deus Aquiles Rodrigues, interpretando composições autorais, da turma do quinto e da Máquina de Descascar Alho. Informações: 99909-9608

**São Luís Capital do Samba**  
Dia 30 de outubro, às 19h, no Largo do Carocudo (Madre Deus), lançamento do Projeto São Luís - Capital do Samba com o Show "Na Página da História: Uma Homenagem a Cristóvão Alô Brasil". Uma produção do Grupo Madriellus, aberto ao público. O projeto tem apoio da Antartica, através da Lei de Incentivo à Cultura (SECMa) terá mais 3 edições nos dias 8/11, 2 e 13 de dezembro.

**Bar das Coleguinhas**  
Com a dupla Simone e Simaria, Sexta-feira, 31 de outubro de 2015 no Cais da Alegria – Alterro do Bacanga. Ingressos: Primeiro lote: Arena R\$ 25; Front: R\$ 50 à venda; Ôticas Diniz. Tim Colares Moreira, Bilheteria Digital no Shopping da Ilha e Rio Poty Hotel e Fazenda Open Music

**É Muita Luxúria**  
Dia 31 de outubro (sábado) de 2015. Local: Mandamentos Hall – R. das Andorinhas, 1 – Ponta do Farol. Atrações: Neto Lx É Muita Luxúria, Levada do Teco, Bruno Shinoda e Dj Bolacha. Ingressos: Lote promocional – Pista: R\$ 40/Camarote: R\$ 60/ Front: R\$ 80. Ponto de Vendas: Quarup Games, Tropical, Visótica Rio Anil Shopping, TIM Colares Moreira e Bilheteria Digital ( Rio Poty e Shopping da Ilha).

**RicoChoro ComVida – 4ª. Edição**  
O projeto chega à sua quarta edição sábado (31) de outubro, a partir das 18h, no Restaurante Barulhinho Bom (Rua da Palma, 217, Praia Grande). Valor: R\$ 30. Reserva de mesas pelo telefone (98) 988265617

**Tiê**  
Na turnê de lançamento de seu terceiro disco, Esmeraldas (Warner Music), a cantora e compositora Tiê faz show dia 12 de novembro (quinta-feira) na Casa das Dunas – Avenida Litorânea a partir das 22h, acompanhada por seus músicos e novos sucessos. Produção: RG Produções. Informações: 982168197

**11º Tributo ao Rei do Baão**  
Será realizado dia 5 de dezembro de 2015 (sábado) a partir das 15h na Batuque Brasil – Cohama – o 11º Tributo ao Rei do Baão – Luiz Gonzaga. **Participações de:** Flávio José, Flávio Leandro (poeta cantor), Joaquina Gonzaga e várias atrações locais. Ingressos ainda não divulgados pela produção.

BARES & BOATES

**Seresta ao Vivo**  
Todas as Sextas (às 19h) e aos Sábados (12h) no Bar da Lú – Avenida Edson Brandão – Anil (em frente a antiga sede do Clube Lútero) com a Banda Skema Musical Show. Entrada Franca

TEATRO

**Coppélia**  
Espetáculo de dança com alunos do Centro Educacional Montessoriano Reino Infantil dias 27 (terça) e 28 (quarta) às 20h – Teatro Arthur Azevedo – Rua do Sol, Centro Histórico. **Classificação Etária:** Livre. **Duração:** 60 min Ingressos: Plateia e Frisa R\$ 50/Camarote R\$ 45/Balcão e Galeria R\$ 40. Produção: Centro Educacional Montessoriano Reino Infantil

Luau da Toca do Trovão

Dia 31 de outubro (sábado), às 22h, será realizado o Luau da Toca do Trovão com Tribo de Jah, Hilton Quintanilha (da banda Kazamata), banda Raiz Tribal, Orquestra Invisível, Neto Myller, Lairio Mendes, DJs Carol Legally, Diogo Accioly e Cahio Massuci. Entradas: Pontos de venda: Site amoiingresso.com, Bilheteria Digital (Shopping da Ilha e Rio Poty Hotel), Soul Açai e Bangalô Gastroloco (ambos na Avenida Litorânea). Valores: R\$ 40 pista, R\$ 60 deck praia e R\$ 80 deck front. Toca do Trovão fica no Araçagi. Informações: (98) 98906-2444.

**Literato + Verde**  
Espetáculo de teatro com alunos do Colégio Literato, dias 29 (quinta) e 30 (sexta) às 16h – Teatro Arthur Azevedo – Rua do Sol, Centro Histórico. **Classificação Etária:** Livre. **Duração:** 90 min. Ingressos: Plateia e Frisa R\$ 35/Camarote e Balcão R\$ 30 e Galeria R\$ 25. Produção: Colégio Literato

EVENTOS

**3º Festival Maranhense de Animação**  
Será realizado no Cine Praia Grande e Cine Teatro, entre os dias 03 e 07 de novembro, em São Luís e mostras paralelas em cinco cidades maranhenses (Capinzal do Norte, Lima Campos, Pedreiras e Santo Antônio dos Lopes). O Festival MARANIME vai reunir grandes nomes da animação brasileira e mundial, além das mostras competitivas. Informações no site https://maranime.wordpress.com

**Maranhão na Tela**  
A oitava edição do Festival Maranhão na Tela acontecerá de 20 a 30 de janeiro de 2016, no Centro de Criatividade Odylo Costa, filho. Informações: Mavi Simão (9.9966.3333)

CURSOS & CONCURSOS

**Tazza Cozinha**  
Nos dias 28 e 29 de outubro, acontecerá o curso Tazza Cozinha. Você vai conhecer maravilhosos pratos e suas variações em dois dias ministrados pela Personal Chef Jennie Hma. Local: Tazza- Galeria Apianni, loja 06, Av. dos Holandeses, Calhau. Horário: 19h às 22h. Inscrições: Loja Tazza, ou reservas por telefone: (98) 3227 2312 (98) 98787- 8646

**Oficina de Música**  
Está sendo realizada Oficina de Teclado e Bateria, todos os sábados, às 9h no Centro Cultural Comunitário Bairro de Fátima. Informações: 98853-4668

**Oficina Ser Dançante**  
#Pulsação, fluxo, fluência, flexibilidade, equilíbrio, tônus, movimento poético, criação. Local: Associação Cultural Grupo Teatro Dança, Recanto Turu-Miritiua. Dia 24 de outubro a 28 de novembro (sábados) Horário:10h às 13h. Custo: R\$ 60. Alegreando espíritos, colorindo almas, corpos futuristas! Informações: (98) 9 8888- 0797 grupoteatrodanca@ig.com.br

EXPOSIÇÃO

**Beleza Rosa**  
Os trabalhos da Exposição fotográfica Beleza Rosa, estão expostos na Galeria de Arte do Shopping da Ilha Piso L4. Promoção: Hospital Aldenora Bello e a Fundação Antônio Dino. Produção: Rafaela Albuquerque. Exposição fica em cartaz até 31 de outubro

DIVULGAÇÃO



>> DIRETAS

60, em algarismos romanos	Problema típico do jogador de futebol	Patim para a neve	(?) supletivo: é realizado à noite	Emitir (luz ou calor)	Abriu o (?) desabafar	Barco luxuoso
Trabalho escolar para fixar matéria					Acredita	
Dizer em voz baixa						
	(?) elétrico: atração do Carnaval		Trecho sem curvas da estrada			
Alimento vendido na padaria		Divisível por dois			Relativo aos Estados	
Parte sonora do filme		Mulher nobre				Ingrediente da maria-mole
		Esquivo; arredio				
Objeto difícil de ser oncontrado		Mova (a porta)				
Oferentem; presentem			Modo de agir			Peça que sustenta o voo do avião
Reduzir a pó (o grão do café)	Abrijo de escoteiros	Período histórico	O pai do príncipe			
		Forma de energia alternativa		Cantos para duas vozes		
Material de lentes de óculos						Argila mole do fundo de lagoas
Medula (?) forma células do sangue						
		Namora por um dia (gíria)	Tudo, em inglês			Bobá; ingênua
			Período de 365 dias			
Rainha das Flores				Orlando Teruz, pintor		
Reposado	Aglomeracão típica de bancos			Prata (símbolo)		
Organismo que transmite a sarna				Parte superior da camisa		

BANCO — resma. — equi. 5/10 de outubro — resma.

NOVELAS

MALHAÇÃO

Luciana e Sueli lamentam a demissão de Jorge por conta dos boatos espalhados na internet. Rodrigo alerta Roger sobre o comportamento com Livia. Vilma se aproxima de Uudson e Ciça sente ciúmes. Livia discute com Luciana por causa de Nanda. Tainá e Camila pedem a Henrique que revele a verdade sobre o falso namorado. Nanda desconfia do afastamento de Luciana e Rodrigo.

ALÉM DO TEMPO

Vitória se sente humilhada e deixa a casa de Severa. Melissa reclama de Severa com Felipe. Felipe comenta com Afonso sobre seu encontro com Livia. Alberto tenta convencer Emilia a desistir de ir a Belarossa confrontar Vitória. Dorotéia sugere viajar para o Rio de Janeiro com Melissa.

I LOVE PARAISÓPOLIS

Tomás examina Benjamin e tranquiliza Mari. Grego leva Ximena para o hospital. Os filhos de Soraya comemoram a volta de Taminha. Gabo enfrenta Dom Pepino por causa do atentado a Ximena. Deodora avisa a Danda que Júnior perdeu a memória após ser atropelado. Soraya conclui que Gabo está apaixonado por Ximena.

CÚMPLICES DE UM RESGATE

Em seu haras, Joel apresenta Omar (Luckas Moura) para Luiz e Ermínio (Luiz Carlos Félix). Os rapazes avisam que a cozinheira Nair (Graça Berman) preparou coisas especiais para recebê-lo. Regina leva a verdadeira Isabela embora da gravadora e não nota que a garota não é Manuela. Isabela fingue ser Manuela.

A REGRA DO JOGO

Atena revela para Romero que agora faz parte da facção criminosa. Orlando aconselha Lara a se afastar dele. Dante pede ajuda a Juliano para encontrar Belisa, sem saber que o lutador está abrigando sua namorada. Tóia pensa em Juliano. Romero expulsa Atena de sua casa. Luana descobre que Kim está saindo com Ligia por dinheiro. Vavá decide não ser o doador para a inseminação de Duda. Tóia vende a casa de Djanira para Adisabeba. Romero aceita a oferta de Atena para não perder sua cobertura. Tóia surpreende Belisa com Juliano.

OS DEZ MANDAMENTOS

A emissora não forneceu o resumo do capítulo desta segunda - feira, dia 26

>> HORÓSCOPO

ARIES 21/03 a 20/04

Talvez não consiga hoje ou nestes próximos dias, gozar de inteira liberdade que quer e precisa. Mas é provável que, se meditar sobre a opinião dos outros terá maior recompensa num futuro próximo. Sucesso cultural e público. Boa influência para o romance e o casamento.

TOURO 21/04 a 20/05

Pessoas de projeção estarão a seu favor, neste dia. Aproveite para realizar seus anseios e desejos, principalmente os do campo social e profissional. Muito bom para o amor, viagens curtas e novas amizades.

GÊMEOS 21/05 a 20/06

A influência astral é pouco positiva para as viagens, novas amizades e associações, noivados e casamentos. Cuide de sua saúde e de sua reputação, evite precipitações e pessoas de caráter duvidoso.

CÂNCER 21/06 a 21/07

Sua natividade astral está favorecida neste dia. Os assuntos profissionais e financeiros merecem melhor atenção, pois há prenúncio de lucros. Procure ser franco, conte com a ajuda de todos.

LEÃO 22/07 a 22/08

Alguns chances de êxito financeiro deverá surgir e você poderá aproveitá-la com sua capacidade de ação e inteligência. Procure controlar de modo rápido e objetivo as oposições e obstáculos que possam surgir.

VIRGEM 23/08 a 22/09

Este é o dia realmente ideal para você. Vai progredir no campo profissional e financeiro. O amor também esta em excelente aspecto astral. Toda e qualquer chance de melhorar em sua carreira, seja artística, pública, administrativa, cultural ou técnica deverá ser aproveitada.

LIBRA 23/09 a 22/10

Dia dos melhores ao contatos com vizinhos e amigos. Os negócios relacionados com o cônjuge e com o sexo oposto lhe trarão bons lucros. Fose favorável ao noivado ou namoro.

ESCORPIÃO 23/10 a 21/11

Devido ao bom aspecto dos Astros no seu horóscopo, hoje, poderá progredir bastante, profissional e socialmente. Lucrará no comércio de livros e material de ensino, de um modo geral.

SAGITÁRIO 22/11 a 21/12

Pessoas de nascidas em Leoa poderão auxiliá-lo neste dia. A influência astral é a melhor para fazer novas amizades, contatos públicos, pois estará com ânimo para falar e influenciar favoravelmente os outros.

CAPRICÓRNIO 22/12 a 20/01

Dia dos melhores para os escritos e o comércio, de um modo geral. Pode solicitar favores de amigos e superiores, em qualquer caso de dificuldades. Fluxo benéfico das viagens, a sua saúde e a vida sentimental e amorosa.



São Luís, segunda-feira, 26 de outubro de 2015

## FÓRMULA 1

O piloto da Mercedes Lewis Hamilton venceu o grande prêmio dos EUA e garantiu o título da temporada 2015 da Fórmula 1. Com a conquista, o britânico se consagrou tricampeão da modalidade.

Editor: Saulo Duailibe - Email: sauloduailibe@oimparcial.com.br

## SÉRIE B

# Um prêmio à ofensividade

Sampaio Corrêa conseguiu superar o Paysandu graças à ousadia do técnico Léo Condé, que mandou a campo três atacantes e venceu a partida por 2 a 0

GEORGE RAPOSO

A primeira vitória da história do Sampaio Corrêa sobre o Paysandu em jogos válidos por Campeonatos Brasileiros ocorreu no último sábado, pela 32ª rodada da Série B, principalmente, por conta da ofensividade da equipe escalada pelo técnico Léo Condé, que não teve medo de atuar com três atacantes.

Após quase ser crucificado pela torcida (e também por parte da imprensa), por ter escalado dois jogadores originalmente de defesa (Léo Rodrigues e Raí) nas pontas algumas rodadas atrás, o treinador resolveu mostrar que também sabe colocar o Tricolor para atacar e optou por Edgar e Pimentinha pelos lados do campo, alimentando o centroavante Jheimy.

Com a necessidade da vitória para seguir sonhando com o acesso, talvez Condé tenha levado a sério o ditado que diz "tempos desesperados exigem medidas desesperadas", como deu a entender na coletiva após o jogo. "Nós tínhamos que arriscar tudo e o Pimentinha trabalhou bem durante a semana e é querido do torcedor e precisávamos que o torcedor jogasse com o time e por isso tive que fazer esta escolha", afirmou Condé.

Apesar de não ser usual em sua passagem por São Luís, essa formação foi bastante pensada pelo treinador, que aproveitou os treinos fechados para surpreender o adversário e também os torcedores bolivianos.

Oficialmente, o esquema tático do Sampaio continuou sendo o 4-2-3-1 de sempre, mas, em poucas oportunidades, o trio mais próximo do ataque foi formado por jogadores com características de agressividade. Para escalá-los, Condé teve que sacar o meia Válber do time titular, confirmando Nádsom no centro.

A iniciativa foi bem-sucedida, apesar da partida apagada de Pimentinha, que saiu para entrada de Henrique no intervalo, principalmente por conta de Edgar, que atacou como quis, explorando a deficiência



Jheimy marcou dois gols contra o Paysandu e assumiu a artilharia do Sampaio no Campeonato Brasileiro

### >> Avaliação dos jogadores

**Rodrigo:** salvou o time com uma bela defesa quando a partida estava empatada. Seguro nas bolas aéreas.

**Daniel Damiano:** não apoiou muito, mas conseguiu conter os avanços do lateral-esquerdo do Paysandu.

**Plínio:** muito seguro na partida, não deu chances para o único atacante do adversário.

**Luiz Otávio:** ficou na sobra, pois o adversário só tinha um atacante, mas quando exigido cumpriu bem seu papel.

**Raí:** começou perdido na marcação de Pikachu, mas depois encontrou seu posicionamento. Precisa melhorar nos cruzamentos.

**Léo Salino:** excelente na marcação e recuperação de bolas. Um pouco afoito nos passes, mas fez uma boa partida.

**Diones:** grande responsável pela movimentação do meio-campo do Sampaio, fez boa marcação, buscou a bola dos zagueiros e armou o time.

**Nádsom:** ainda não repetiu as boas atuações do primeiro turno, mas fez algumas boas jogadas.

**Edgar:** fez um grande primeiro tempo, todo ataque do Sampaio passava por ele, mas sentiu o ritmo na segunda parte do jogo e saiu cansado.

**Pimentinha:** visivelmente fora de ritmo, mas sua presença na direita causou preocupação para a defesa adversária. Saiu no intervalo.

**Jheimy:** grande partida. Marcou duas vezes em lances de oportunismo, além de aparecer bem em outros lances.

**Henrique:** entrou bem no segundo tempo e perdeu a chance de marcar um belo gol. Muito agressivo.

**Dê:** entrou na vaga de Diones e deu um maior poder de marcação ao time. Errou o passe ao puxar o contra-ataque perigoso duas vezes.

**Válber:** entrou perto do fim do jogo, mas meteu uma bola na trave.

na marcação do lateral-direito do Paysandu, Yago Pikachu. Além disso, o atacante ajudou Raí na contenção já que o forte do time paraense ofensivamente é aquele lado.

O resultado da ousadia do treinador foram várias chances criadas pela equipe. No primeiro tempo, sempre pelos pés de Edgar na esquerda, que chegou a acertar a trave e dar um belo

passo para Jheimy cara a cara com o goleiro adversário, que fez uma grande defesa.

Na segunda etapa, o time abusou dos contra-ataques e no fim, com dois reservas também ofensivos, Henrique e Válber, chegou ao segundo gol, mas poderia ter feito mais, caso a bola do último não acertasse a trave.

Mas a ofensividade do Sampaio não teria sucesso se não fos-

se a noite inspirada de Jheimy, que não se abateu ao perder o gol feito, e marcou duas vezes, assumindo a artilharia do clube na Série B com oito gols. Contra o ABC, na próxima rodada, possivelmente Condé não deva repetir o esquema, já que Pimentinha saiu no intervalo sentindo a falta de ritmo de jogo e Edgar acabou recebendo o terceiro cartão amarelo e é desfalque certo.

## SEGUNDA DIVISÃO



Jogadores agradeceram pelo retorno do MAC à elite do Maranhense

## MAC vence a "Segundinha" e garante o acesso à elite

A festa que teve início no Estádio Castelão terminou no Parque Valério Monteiro, no Cohaserma. O Maranhão Atlético Clube conquistou o título da Segunda Divisão do Maranhense 2015 e garantiu a passagem para a elite do futebol estadual.

O Bode Gregório encarou o Marília, às 16h, no Gigante do Outeiro, e venceu o time de Imperatriz por 2 a 0. O Quadrangular podia até perder, que conquistava o acesso e o título, mas não quis correr o risco e venceu. O MAC já tinha vencido a primeira partida pelo mesmo placar.

A partida ficou marcada por um confronto bem interessante. De um lado, o Maranhão Atlético, time tradicional do esta-

do que apostou todas as fichas no acesso. Do outro, o Marília, caçula na competição e que investiu bastante para tentar pela primeira vez disputar a Série A do futebol maranhense.

Com jogadores experientes, mesclado com juventude, o MAC, comandado por Meinha, foi melhor. A equipe definiu o jogo já no primeiro tempo, com os gols de André Luís e Curuca.

Após a partida final, diretoria, comissão técnica e jogadores comemoraram bastante o retorno do MAC à primeira divisão, mas os trabalhos devem ser reiniciados em breve, pois o planejamento para o próximo ano deve iniciar com a manutenção do grupo que conquistou a Segundinha.

## FÓRMULA 1

# Lewis Hamilton vence nos EUA e se consagra campeão

O britânico Lewis Hamilton, da Mercedes, conquistou, ontem, o Grande Prêmio dos Estados Unidos e, além disso, alcançou o terceiro título de campeão mundial da sua carreira. O piloto somou a quarta vitória no GP dos EUA, a terceira em Austin - a outra foi em Indianápolis, mostrando-se um verdadeiro especialista no traçado texano.

Saindo do segundo lugar da grelha, atrás do colega de equipe Nico Rosberg, Hamilton começou cedo a se destacar e acabou por dominar a prova de forma clara, alcançando a décima vitória da temporada, contra as três de Sebastian Vettel e Nico Rosberg. O britânico cruzou a linha de meta à frente de Rosberg e Vettel, respetivamente.

## CLÁSSICO

# Corinthians de Love 'gabarita' e afasta Fla do G4

No fim de semana em que o Brasil voltou suas atenções para o Enem (Exame Nacional do Ensino Médio), Corinthians e Flamengo travaram prova de fogo em Itaquera. Na Arena do Timão, quem levou a melhor foram os donos da casa. É bem verdade que a vitória saiu "na nota de corte", com um magro 1 a 0. Mas com gostinho especial: gol de Vagner Love, que assumiu o ataque alvinegro após a saída de Guerrero. O peruano, aliás, "teve um branco" e esteve longe de balançar as redes em seu reencontro com o ex-club.

Com a vitória, o Corinthians atingiu os 70 pontos e segue mais líder do que nunca no Brasileiro. A equipe já assegurou vaga na próxima edição da Copa Libertadores. O Flamengo, por sua vez, estacionou nos 44 pontos e perdeu a chance de se aproximar do G4, afastando-se rodada após rodada da já remota possibilidade de se classificar à competição sul-americana.

Engana-se, entretanto, quem pensa que o Timão dominou o jogo desde o início. Nem mesmo o caldeirão proporcionado

pela torcida do Timão foi suficiente para o Corinthians impôr seu ritmo na primeira metade da etapa inicial. Centralizando praticamente todas as jogadas de ataque em Guerrero, o Flamengo começou sufocando os donos da casa. César Martins, após cobrança de escanteio, finalizou rente ao travessão de Cássio. Em meio a erros de domínio, impedimentos e finalizações erradas, acabou vaiado por boa parte da torcida alvinegra. Aos poucos, o Fla sucumbiu ao envolvente toque de bola do Timão, que ensaiava seus contra-ataques. Love recebeu de Malcom e bateu muito mal. Jadson desistiu de chutar na hora H e tentou, em vão, servir Love. Na terceira boa chegada...

Jadson, na entrada da área, encontrou estreita brecha na zaga rubro-negra e enfiou bola para Malcom. O atacante deu passe preciso para Love. O Artilheiro do Amor, que já havia errado "questões" fáceis neste domingo, deslocou Paulo Victor e estufou as redes, já nos acréscimos do primeiro tempo.

O jogo ficou com este placar até o fim do jogo.

## >> RESULTADOS

Bahia 1 x 0 Criciúma-SC

Macaé 1 X 0 Mogi Mirim

América-MG 2 x 1 Oeste

Sampaio 2 x 0 Paysandu

Náutico 1 x 4 Botafogo

Atlético-GO 0 x 0 Santa Cruz

CRB-AL 0 x 0 Vitória

Bragantino 3 x 2 Luverdense

Ceará-CE 2 x 1 Boa Esporte

## CLASSIFICAÇÃO DO CAMPEONATO BRASILEIRO - SÉRIE B

	PG	JG	VI	EM	DE	GP	GC	SG	%A
1º Botafogo-RJ	62	32	18	8	6	56	25	31	64.6
2º Vitória-BA	57	32	16	9	7	49	30	19	59.4
3º América-MG	54	32	16	6	10	45	35	10	56.3
4º Bahia-BA	54	32	14	12	6	44	32	12	56.3
<b>5º Sampaio Corrêa 50</b>	<b>32</b>	<b>13</b>	<b>11</b>	<b>8</b>	<b>43</b>	<b>34</b>	<b>9</b>	<b>52.1</b>	
6º Santa Cruz-PE	49	32	14	7	11	47	40	7	51.0
7º Paysandu-PA	49	32	14	7	11	38	33	5	51.0
8º Náutico-PE	49	32	14	7	11	39	38	1	51.0
9º Bragantino-SP	48	32	15	3	14	47	50	-3	50.0
10º Luverdense	48	32	13	9	10	40	32	8	50.0
11º CRB-AL	44	32	12	8	12	36	35	1	45.8
12º Atlético-GO	43	32	10	13	9	29	33	-4	44.8
13º Paraná-PR	39	31	10	9	12	34	36	-2	41.9
14º Criciúma-SC	39	32	9	12	11	29	36	-7	40.6
15º Macaé-RJ	38	32	9	11	12	40	43	-3	39.6
16º Oeste-SP	38	32	9	11	12	32	37	-5	39.6
17º Ceará-CE	32	32	8	8	16	32	48	-16	33.3
18º ABC-RN	27	31	5	12	14	33	51	-18	29.0
19º Boa Esporte	24	32	5	9	18	27	46	-19	25.0
20º Mogi Mirim	22	32	4	10	18	29	55	-26	22.9

Brasil sofre quedas e aguarda rivais de olho na final masculina do Mundial. Apesar de falhas, time masculino está na briga pelo top 8

**MUNDIAL DE GINÁSTICA**

# Na raça

Em cada grito de incentivo, cada abraço, a equipe brasileira mostrava sua vontade de fazer uma grande apresentação logo na abertura da classificatória masculina do Mundial de Glasgow, ontem. Com Arthur Zanetti, Arthur Nory, Caio Souza, Francisco Barretto, Lucas Bitencourt e Péricles Silva, o time verde-amarelo entrou na Hydro Arena como um forte candidato à final e, conseqüentemente, à vaga olímpica por equipes. Só que muitas quedas colocaram a seleção sob risco. Mesmo melhorando um pouco no somatório em relação ao Mundial de Nanning (349,058 pontos, contra 348,100 de 2014, quando ficou em sétimo na classificatória), o posto entre os oito melhores está ameaçado. "Isso que vimos é competição, tem queda, não adianta, mas um cai e o outro substitui a nota. A equipe do Brasil está de parabéns, fez um belo trabalho justamente porque, quando um caía, vinha mais um para substituir a nota, entrava com a cabeça tranquila e acertava a série. Por isso a equipe está de parabéns", disse Zanetti.

Por abrir a competição, o Brasil teve de enfrentar o rigor dos juízes, que tomam os primeiros competidores como parâmetro. Ao menos a equipe tinha ao lado os britânicos como referência, já que os anfitriões são favoritos ao pódio. Como as quedas aconteceram em aparelhos diferentes e há sempre uma nota de



O destaque brasileiro foi Arthur Nory, que mostrou segurança e consistência para somar 88,182 pontos

descarte por aparelho, o Brasil ainda conseguiu entrar na zona de pontuação esperada pela comissão técnica, entre 349 e 351 pontos. A distância para os anfitriões ingleses também diminuiu de nove pontos em 2014 para 5,360 pontos em Glasgow.

O destaque brasileiro foi Arthur Nory, que mostrou segurança e consistência para somar 88,182 pontos e ser o melhor da equipe no individual geral. Em série bastante esperada era a do campeão olímpico Arthur Zanetti nas argolas. Ele não foi tão bem quanto de costume e ainda contou com o rigor dos juízes para receber a nota de 15,433, sua pior do ano. "A série com certeza não foi uma das minhas melhores. Fiz a minha parte, e os árbitros estão com um critério bem rigoroso mesmo. Vimos pela nota do portorriquenho (Tommy Ramos), que também é finalista olímpico, e tirei uma nota muito baixa. Espero que eles mantenham esse critério até o fim. Pode acontecer de eu não pegar uma final sim, dentro da área de competição esse risco corre a todo momento, vai depender dos outros ginastas", disse Zanetti, que sofreu uma queda na série de solo.

As outras quedas do Brasil foram com Chico na barra fixa (seu melhor aparelho) e com Caio, tanto no cavalo com alças como nas barras paralelas. Melhor brasileiro do individual geral no Pan, o ginasta disse ter sentido o peso da estreia. "Até a entrada no ginásio eu estava bem, mas entrei no cavalo muito nervoso. Deu um frio na barriga, uma ansiedade a mais. Não fiz a série de cavalo que pretendia. Tive de levantar a cabeça. Nas paralelas eu não esperava. Era uma série que estava bem segura para mim, mas faz parte do esporte. É trabalhar e vamos esperar para ver se vamos nos classificar ou não", disse Caio.

Em segundo lugar na subdivisão inicial, o Brasil acredita que está na briga pelas três últimas vagas na final por equipes - Japão, China, Grã-Bretanha, Estados Unidos e Rússia já eram considerados imbatíveis antes da competição, assim como em 2014. Alemanha, Romênia, Coreia do Sul, Ucrânia, Suíça e França são os concorrentes diretos. As classificatórias masculinas só terminam na segunda-feira.

**Cavalo com alças**

Os brasileiros entraram confiantes e concentrados na Hydro Arena para abrir a competição justamente no aparelho que foi o Calcanhar de Aquiles em anos anteriores: o cavalo com alças. Estreante, Caio Souza foi o primeiro da equipe a entrar em ação, começou bem sua série, mas sofreu uma queda e tirou apenas 12,633. Os brasileiros não se abalaram, sabiam que tinham um descarte e teriam de acertar as apresentações seguintes para a nota de Caio não contar, e foi o que fizeram, primeiro com Lucas (13,800), depois com uma ótima série de Nory (14,533), com Chico (14,366) e com Péricles (14,266). O Brasil somou 56,965 pontos no aparelho, mais de dois pontos melhor do que o Mundial de 2014. Enquanto isso, os fortes anfitriões britânicos tiveram duas quedas na barra fixa e não conseguiram abrir muita vantagem (0,467).



**A equipe do Brasil está de parabéns, fez um belo trabalho justamente porque, quando um caía, vinha mais um para substituir a nota**

**Arthur Zanetti, ginasta**



**O IMPARCIAL** [www.oimparcial.com.br](http://www.oimparcial.com.br)

**Não tem como fugir dos fatos. Tem que se adaptar.**

O Imparcial para smartphone e tablet. Baixe e fique por dentro de tudo, o tempo todo.

