



Quatro presos acusados de tentativa de fraude no vestibular da Uema

URBANO 3 | POLÍCIA



Procon-MA reduz valor do combustível em postos que elevaram o preço sem justificativa

A equipe de fiscalização do Procon, com o apoio da Polícia Civil, constatou a irregularidade nos postos de combustíveis e determinou a adequação imediata dos preços.

PÁGINA 7 | NEGÓCIOS

Duplicação da BR-135 sairá em dezembro, diz Dnit

URBANO

K.GEROMY/OIMP/D.A.PRESS



LOTÉRICAS LOTADAS

Mega-Sena acumulada em R\$ 55 milhões atrai maranhenses

URBANO

Marés		
ALTA	07:04	5.6
BAIXA	13:08	1.1
ALTA	19:15	5.8



Impar	
• Dona de uma das vozes mais belas da nova geração da música popular brasileira, a cantora Tiê apresenta os sucessos do novo álbum de um modo bem intimista	

Editorial	
• <i>O caminho é pela educação</i>	

PÁGINA 4 | OPINIÃO

#pdv	
• Amanhã, o reitor da UFMA, Natalino Salgado Filho, lançará o livro Tarquínio Lopes Filho: médico, político, jornalista, administrador que virou mito.	

Tiro Livre	
• No dia em que a escola do Maranhão se libertar dos diretores apadrinhados de políticos, o ensino fundamental e o médio deixarão de nos envergonhar.	

Giro	
• Imperatriz, Carolina e Balsas terão ligação aérea a partir de janeiro. O novo voo que fará o trajeto entre as três cidades do sul do Maranhão inicia operação já no primeiro mês de 2016.	

Parceria Governo e Prefeitura garante avanço de asfalto nas ruas de São Luís

PÁGINA 5 | GERAL

TARIFA SOCIAL

51 mil famílias terão redução de conta de energia

Mais de 51 mil famílias de baixa renda da capital podem ser inseridas no Programa Tarifa Social de Energia Elétrica (TSEE). As famílias contempladas com a tarifa social podem ter um desconto de até 65% no valor da conta de energia. Um termo de cooperação foi assinado pela Prefeitura de São Luís com a Companhia Energética do Maranhão (Cemar) e a Defensoria Pública do Estado (DPE/MA) para realizar o programa.

URBANO 2

Vereadores faltosos terão desconto no salário

PÁGINA 3 | POLÍTICA



BRASÍLIA Flávio Dino dialoga com ministros

O governador Flávio Dino esteve ontem, em Brasília, com os ministros Jaques Wagner (Casa Civil), Aldo Rebelo (Defesa) (foto), Carlos Braga (Minas e Energia) e Aloízio Mercadante (Educação) para tratar sobre temas relativos ao Desenvolvimento Sustentável, Energia, Defesa e Educação no Maranhão. Durante encontro, o governador apresentou pleitos do Maranhão nos diversos segmentos.

PÁGINA 5 | GERAL

Super Esportes

Sampaio agora tem encontro com um 'freguês'

Após duas partidas seguidas em casa, o Sampaio Corrêa fará sua última viagem para fora do Nordeste. O confronto será contra o Bragantino-SP, no próximo sábado, um velho freguês. Time tricolor venceu os últimos três jogos diante da equipe paulista. SUPERESPORTES 4



Mais uma etapa do kitesurf

Provas de kitesurf serão disputadas no próximo fim de semana nas praias de São Luís. A disputa é válida pela segunda e terceira etapas do 4º Campeonato Maranhense de Kitesurf e define pontos para o ranking estadual da modalidade. As provas acontecerão nas praias do Meio e de São Marcos.

SUPERESPORTES 5



CUNHA, A REFERÊNCIA

Advogados que acompanham de perto os processos da Lava-Jato passam a monitorar diariamente o caso envolvendo o presidente da Câmara, Eduardo Cunha (PMDB-RJ), considerado por muitos mestres do direito um dos mais fartos em termos de elementos que podem servir de prova. O objetivo de tanta atenção é, logo ali na frente, usar o caso como parâmetro, ou seja, se não tiver conta bancária com depósito e cópia de passaporte para comprovar abertura de conta na Suíça, os advogados terão um forte argumento para tentar sustentar a inocência de outros políticos suspeitos de participação no esquema.

Cobrança geral

A Frente Parlamentar de Agricultura (FPA) cobrou ontem do presidente da Câmara que ele libere logo a análise do impeachment da presidente Dilma Rousseff. A principal argumentação foi o fato de o processo contra ele (Eduardo Cunha) já tramitar no Conselho de Ética e a necessidade de resolver logo no início do ano que vem tanto o caso Cunha quanto o processo contra Dilma.

O motivo da pressa

A mudança de planos no sentido de o relator Fausto Pinato (PRB-SP) apresentar logo seu parecer prévio e não deixar tudo para o ano que vem tem um motivo muito simples: a cada dia que passa, a situação de Eduardo Cunha vai ficando mais complicada. Ontem, por exemplo, a maioria da bancada do PSDB desembarcou.

E tem mais

Conforme antecipou a coluna, Eduardo Cunha pensa em deixar apenas o impeachment da presidente Dilma como “flor do recesso”, alimentando o noticiário depois das festas de fim de ano. Falta combinar com os partidos.

Onde mora o perigo

A estratégia de Cunha, de tentar correr com o seu processo, tem vários poréns. O principal deles é o que fará o Supremo Tribunal Federal: se o STF decidir acolher a denúncia contra Eduardo Cunha e a Casa optar pela absolvição, ficará ruim para a Câmara como um todo e dará margem a um novo processo. Se houver o inverso, a Casa condenar e o STF arquivar a denúncia (o que ninguém acredita), também não será positivo. A prudência, dizem alguns, recomenda esperar.

Corrida de acordos

A Andrade Gutierrez trabalha para ser a segunda empresa a fechar o acordo de leniência. Do jeito que a coisa vai, não conseguirá chegar aos mesmos termos que chegou a Camargo Corrêa, a pioneira nesse quesito.

CURTIDAS



Dever de casa/ O deputado Miro Teixeira, Rede-RJ, (foto) estuda a consolidação das leis penais e já colocou tudo num arquivo a ser entregue ao presidente do Supremo Tribunal Federal, Ricardo Lewandowsky.

Momentos decisivos/ É assim que deputados e senadores classificam a semana que vem: no terça-feira, vetos e reunião do PMDB. Na quinta, sai o parecer do caso Eduardo Cunha.

O serviço que falta I/ quem conhece as coisas fala numa dívida ativa da União de R\$ 1,3 trilhão. Se o governo corresse atrás desses recursos com afinco e recuperasse 10%, seria mais que a CPME.

O serviço que falta II/ Se a Câmara tivesse prestado atenção nos projetos das excelências, alguns transtornos poderiam ter sido evitados. A deputada Elcione Barbalho (PMDB-PA) é autora de um projeto de 2007 que torna obrigatória a contratação de seguros contra o rompimento de barragens. A proposta terminou arquivada por parecer do deputado Benito Gama, por inadequação orçamentária e financeira. “No Brasil, as coisas são assim, a gente primeiro sofre com os problemas e depois pensa nas soluções”. É uma pena que isso esteja tão arraigado na nossa cultura”, diz.

DELAÇÃO

Youssef envolve Antônio Palocci em propina de R\$ 2 mi

Segundo o doleiro, há 70% a 80% de chance de assessor do ex-ministro ser o beneficiário de dinheiro que pode ter sido canalizado para a campanha eleitoral de Dilma Rousseff em 2010

Um novo depoimento do doleiro Alberto Youssef trouxe mais uma pista para os investigadores da Operação Lava-Jato descobrirem se é verdade a suspeita de que a campanha de 2010 da presidente Dilma Rousseff recebeu dinheiro desviado da Petrobras. Em 29 de outubro passado, ele afirmou à Polícia Federal que repassou R\$ 2 milhões para uma pessoa indicada pelo ex-diretor da empresa Paulo Roberto Costa em um hotel de São Paulo em 2010.

Paulo Roberto foi o primeiro a dizer que Palocci lhe procurara para repassar R\$ 2 milhões à campanha do PT e que Youssef se encarregara de fazer o trabalho. Mas o doleiro disse que não sabia desse envolvimento de Palocci e afirmou que nunca transportou dinheiro para o ex-ministro. No entanto, ao ser inquirido, Youssef afirma que, a pedido do ex-diretor da Petrobras, pagou uma pessoa no Hotel Blue Tree da avenida Faria Lima, em São Paulo, entre junho e outubro de 2010. A PF exibiu a foto do ex-assessor de Palocci e da Casa Civil da Presidência da República, Charles Capella de Abreu, e o doleiro confirmou ser a pessoa, com “70% a 80%” de chances.

Defesa

O advogado de Palocci, José Roberto Batocchio, disse que as declarações do doleiro e também do lobista Fernando “Baiano” Soares mostram que há “mil mentiras” para esconder outras contadas anteriormente. O defensor



Paulo Roberto foi o primeiro a dizer que Palocci lhe procurara para repassar R\$ 2 milhões à campanha do PT



Nunca tratou com Antônio Palocci sobre qualquer auxílio financeiro para a campanha presidencial de 2010

Paulo Roberto, no mais novo depoimento

se refere às contradições nos três depoimentos. Fernando Baiano disse, em 15 de setembro, que acertou um encontro entre ele, Paulo Roberto Costa e Palocci por meio de um amigo do ex-presidente Luiz Inácio Lula da

Silva, o pecuarista José Carlos Bumlai, em 2010. Nesse encontro, ficou acertado o pagamento para a campanha de Dilma Rousseff com recursos do esquema. Mas o próprio Paulo Roberto nega a existência dessa reunião.

No ano passado, o ex-dirigente afirmou que foi o doleiro quem lhe pediu os R\$ 2 milhões para repassar à campanha por meio de Palocci, mas afirmou, agora em outubro, que não se reuniu com o ex-ministro. “Nunca tratou com Antônio Palocci sobre qualquer auxílio financeiro para a campanha presidencial de 2010”, disse Paulo Roberto no mais novo depoimento.

Baiano afirmou em setembro que o repasse foi feito por Youssef, conforme soube do próprio doleiro em conversa na car-

ceragem da Polícia Federal em Curitiba. E, agora, o doleiro diz que pagou a pessoa semelhante a Charles.

O PT nega ter recebido doações eleitorais oriundas de esquema de corrupção na Petrobras ou não contabilizadas na Justiça Eleitoral. Para o advogado de Palocci, as declarações de Baiano e Youssef foram “idealizadas no xadrez”. “Quem diz uma mentira tem que mentir mil vezes”, disse Batocchio ao Correio.

O advogado defendeu a perda da validade das declarações da dupla e dos benefícios que obtiveram com delação premiada, como redução da pena nos processos em que forem condenados. “Palocci nunca esteve com essas duas pessoas e não arrecaudou dinheiro.”

LAVA-JATO

Mais prazo para inquérito de Renan

A Polícia Federal (PF) pediu ontem ao Supremo Tribunal Federal (STF) mais prazo para concluir o inquérito da Operação Lava-Jato sobre o presidente do Senado, Renan Calheiros (PMDB-AL), e o deputado federal Aníbal Gomes (PMDB-CE). A investigação foi aberta em março, a partir das informações fornecidas em

acordos de delação premiada.

No dia 6 de março, os inquéritos contra parlamentares foram abertos pelo ministro Teori Zavascki, do Supremo, a pedido da procuradoria, com base nos depoimentos do doleiro Alberto Youssef e do ex-diretor da Abastecimento da Petrobras Paulo Roberto Costa. Ambos fizeram

acordo de colaboração com a Justiça e são os principais delatores do esquema de desvios na Petrobras. São investigados no Supremo cerca de 60 políticos.

Em julho, Renan foi citado em depoimento de Paulo Roberto Costa ao juiz federal Sérgio Moro. Costa declarou que Renan tinha um “representan-

te” que negociou propina com ele. Na ocasião, o presidente do Senado refutou as acusações do ex-diretor e declarou que suas relações com diretores de instituições públicas nunca ultrapassaram os limites institucionais. Gomes declarou que as conversas com Costa sempre foram institucionais.

DECISÃO

Eike Batista sem poder exercer cargos

O empresário Eike Batista foi proibido de exercer cargo administrativo ou de conselheiro fiscal de companhias abertas por cinco anos, determinou nesta terça-feira a Comissão de Valores Mobiliários (CVM). A decisão está relacionada ao fato de que Eike, então presidente do Conselho de Administração da petrolífera OGX, atual Óleo e Gás Participações OGXP3, SA, votou por meio das empresas Centennial Mining e Centennial Equity na aprovação das contas de sua própria administração referentes a 2013.

Pela legislação, o acionista não pode votar em assembleia



Batista está proibido de exercer cargo administrativo ou de conselheiro fiscal de companhias abertas por 5 anos

que delibere sobre aprovação de suas contas como adminis-

trador. A Centennial Mining tinha na época 46,59% da OGX

e a Centennial Equity possuía 3,58% da companhia.

BASTIDORES

Raimundo Borges
borges@pacotilha.com.br

Ruptura de modelo

No dia em que a escola do Maranhão se libertar dos diretores apadrinhados de políticos e que eles sejam escolhidos pelo critério da meritocracia profissional, o ensino fundamental e médio deixará de envergonhar os governantes e os mais atingidos: alunos e pais de filhos despreparados. Mas nem tudo está perdido. No fim da semana passada, entre o vestibular da Uema e depois do Enem, a Secretaria de Educação do Estado realizou prova para diretores de escolas. Mais de mil candidatas a gestoras nas 19 regionais de Educação do Maranhão compareceram.

É um passo e tanto quando se fala em romper o velho modelo ultrapassado de ensino. Essa qualificação por competência é o único caminho para salvar no médio prazo o combalido padrão de ensino no estado, tristemente penalizado em todas as pesquisas sobre indicadores sociais do Brasil. A prova escrita, portanto, é mais importante que a eleição direta, que pode até medir o quesito liderança, mas isso não é tudo no conjunto da obra. É preciso saber liderar dentro de um modelo de transformação social exigido a partir da escola, desde o pré-aprendizado.

O assunto sobre a prova para dirigentes de escola nem recebeu o destaque que lhe cabe na presente conjuntura. Mas é uma matéria e tanto, com sabor de esperança. Só quebrar o paradigma da politicagem na direção das escolas já é um passo largo que o governo Flávio Dino está dando. É impossível elevar o nível do ensino com práticas de gestão arcaicas. Com professores e diretores despreparados, desestimulados e sem poder de transformar pelo conhecimento, crianças e jovens, o resto do fracasso vem a reboque. Portanto, é urgente estimulá-los à criatividade, fazê-los agentes das inovações, saber conduzi-los às tecnologias, naturalmente cobrando dos governantes mais empenho e responsabilidade com a escola.

Portanto, o cargo de diretor de escola é o ponto de partida para transformar o ensino. E transformar o Maranhão. Ensinar o mestre a liderar não por intuição, mas por necessidade de sua missão de tornar a escola o foco irradiador de conhecimento. Liderança é a qualidade que permite a um profissional criar e manter grupos coesos, inspirados e trabalhando motivados, sem acomodação. Todoprofissional que tem um coletivo sob sua responsabilidade deve procurar aprimorá-la. É o caso dogestor escolar, que tem a tarefa nobre de buscar resultados que o valorizem junto com o coletivo. Só assim é possível fazer o Maranhão sair do atraso. Pela escola de qualidade.

Os pulos do gato (1)

A deputada Eliziane Gama, vice-líder da Rede na Câmara, diz temer por medidas protelatórias de bastidores que atrasem a conclusão do processo por quebra de decoro contra o presidente Eduardo Cunha (PMDB-RJ), no Conselho de Ética da Casa. Vale destacar que esse temor não é só dela, mas do Brasil todo.

Os pulos do gato (2)

Basta Eliziane olhar o cenário estratégico para fortalecer a defesa de Cunha no Conselho. O deputado Wladimir Costa (SD-PA) renunciou ontem ao colegiado, alegando motivos de saúde. Em seu lugar, é dada como favas contadas, a indicação do maior aliado de Cunha, deputado Paulinho da Força (SD-SP), que já disse estar com ele "para o que der e vier".

Os pulos do gato (3)

Cunha é alvo de representação movida pelo Psol e pela Rede. É acusado de ter mentido aos colegas da CPI da Petrobras. Ele negou ter contas bancárias na Suíça, recheada de milhões de dólares, que seriam dinheiro sujo do esquema de corrupção da Petrobras. Ontem, ele mostrou o passaporte carimbado das 37 viagens que fez ao Congo e Zaire, na África.

Os pulos do gato (4)

Segundo o deputado, as carimbadas no passaporte mostram quando ele viajara para aqueles países. Alega ter ganhado dinheiro a depositado em contas secretas, vendendo carne moída, feijão e arroz para matar a fome daqueles povos, em guerra, na década de 80.



Meu governo não vai cortar o Bolsa Família

Da presidente Dilma Rousseff, em visita, ontem, ao Rio de Janeiro, em recado à população sobre a ameaça do relator do orçamento da União de cortar R\$ 9 bilhões dos programas sociais. Dilma citou o Bolsa Família e o Minha Casa, Minha Vida.

1 Coincidência com a sessão solene do Congresso Nacional para comemorar, ontem, o 85º aniversário da Ordem dos Advogados do Brasil (OAB), a Comissão de Constituição e Justiça (CCJ) da Câmara analisou o PL 166/15, que permite a criação da sociedade individual do advogado.

2 Eis um sonho antigo de milhares de operadores do Direito, que, pela legislação atual, só podem abrir escritórios com, ao menos, dois sócios. Relator da proposta na CCJ, o deputado Wadih Damous (PT-RJ) destaca que a medida vai simplificar a tributação dos escritórios de advocacia e aumentar a arrecadação do governo.

3 Em atendimento à decisão judicial em ação civil pública do Ministério Público, o governador Flávio Dino deve entregar até o final de dezembro deste ano, todos os presídios em construção no interior do estado. A informação, pelo Twitter, é do secretário de Assuntos Políticos, jornalista Márcio Jerry.

Barragem do Bacanga

As obras de reforma das comportas que controlam o fluxo de água do mar na Barragem do Bacanga, a serem executadas pelo governo do Maranhão, foram destacadas, ontem, na Assembleia Legislativa, pelo deputado Eduardo Braide. A Secretaria de Infraestrutura já define com a Construtora Lotil, vencedora da licitação, o lançamento da ordem de serviço, segundo Braide.

Interdição da BR-135

Os caminhoneiros que entraram na política do golpe contra Dilma Rousseff ameaçaram ontem fechar, também, a BR-135, único acesso rodoviário a São Luís. Por seu lado, o ministro da Justiça mobilizou a Polícia Rodoviária Federal para aplicar multas pesadas, de R\$ 1,9 mil, a quem interditar as BRs. Os caminhoneiros dizem que a luta é pela renúncia de Dilma. É mole?

CÂMARA

Vereadores faltosos terão desconto no salário

O presidente da Câmara dos Vereadores de São Luís, Astro de Ogum, determinou e anunciou na sessão de ontem que os vereadores faltosos serão punidos com descontos em seus salários

JOÃO CARVALHO JR.
ESPECIAL PARA O IMPARCIAL

Na sessão de ontem na Câmara Municipal, o vereador Astro de Ogum (PR), que é presidente da Casa, fez um anúncio que surpreendeu. Segundo ele, os vereadores que faltarem às sessões e não justificarem convincentemente terão o dia descontado de seus salários.

A afirmação foi feita durante o Pequeno Expediente. Astro afirmou que existe uma lei que determina isso. "Aqui tem uma lei, do vereador Pinto da Itamaraty, que a falta de cada vereador custa R\$ 500,00. Para aplicar, a gente precisa ter direção para onde vão ser colocados esses recursos que vão ser recolhidos".

Os descontos só não serão feitos em caso de justificativas convincentes, que se encaixam no que diz o regimento interno da Casa. Acompanhamento de atividades do Executivo, por exemplo, não se encaixa neste perfil. "Horário regimental ficou para ser cumprido, a começar por mim", frisou Astro.

Apoio

Como a declaração do presidente está prevista em lei, ela não causou tanto susto nos vereadores. Para Ivaldo Rodrigues (PDT), as palavras de Astro estão respaldadas na lei, mesmo que cada vereador tenha o direito de se



Segundo o presidente da Casa, Astro de Ogum, se a justificativa não for convincente, o desconto será de R\$ 500

justificar. "São duas questões que o presidente provoca com a declaração. Primeiro, o ponto de vista institucional. Ele acaba por buscar valorização aos trabalhos da Casa. Nós temos que dar encaminhamento às pautas e propostas apresentadas ali e é isso que eu vejo que o vereador quer assegurar. Por outro lado, eu respeito a individualidade de cada parlamentar, eles têm seus motivos para estarem presentes ou não nas sessões. Mas vejo, aí, até mesmo um risco de perda de mandato para eles por não se fazerem presentes e mostrarem trabalho".

O vereador Marquinhos (DEM) - um dos que mais tem cobrado a presença dos parlamentares faltosos - também está de acordo com o que disse o presidente da Casa. "Acho prudente a decisão. É mais do que justo, pois somos pagos para trabalhar pela cidade".

O vereador Gutemberg até tem sugestão de onde seja retido o dinheiro pelas punições. "Se houver este desconto, devemos pegar este dinheiro e não deixá-lo guardado. Temos que investir onde é necessário. Minha sugestão é que vá para o Hospital do Câncer".



Se houver este desconto, devemos pegar este dinheiro e não deixá-lo guardado. Temos que investir onde é necessário. Minha sugestão é que vá para o Hospital do Câncer

Gutemberg Araújo, vereador

ASSEMBLEIA

Deputado denuncia prefeito de Timon

Mais um grave denúncia contra o atual prefeito do município de Timon, Luciano Leitoa, foi feita na manhã de ontem, na Assembleia Legislativa. A suspeita de fraude foi levantada pelo deputado Alexandre Almeida (PTN) após consulta feita ao Portal da Transparência.

De acordo com o parlamentar, a prefeitura local firmou contratos com um empresário proibido de contratar com o poder público. Munido de documentos, ele começou falando do homem por trás das possíveis irregularidades, Flávio Henrique Rocha Aguiar. O nome em questão é de um sócio da empresa Norte e Sul Alimentos Ltda, que trabalha com o fornecimento de material para merenda escolar.

Em um dos documentos mostrados por Alexandre Almeida, Flávio Henrique aparece como impedido de celebrar contrato com o poder público, seja qual e onde for. A condenação foi dada pela justiça federal no Piauí, no dia 28 de janeiro de 2014, por improbidade administrativa. Dessa forma, nenhuma empresa onde ele apareça como proprietário ou sócio pode fornecer qualquer tipo de serviço a prefeituras, governos estaduais ou federal.

Credor

Porém, um dia após a condenação, a Norte e Sul Alimentos Ltda aparece como credora da Prefeitura de Timon, por prestação de serviços no fornecimento de merenda escolar. Segundo o deputado, somente em 2014, foram pagos mais de R\$ 5 milhões a empre-



Alexandre Almeida (PTN) fez a denúncia após consultar o Portal da Transparência da Prefeitura de Timon

sa de Flávio Henrique. Em 2015, foram mais de R\$ 1 milhão. "No dia 29/01/2014 inicia-se a fatura de faturas pagas pela prefeitura de Timon a empresa do senhor Flávio Henrique, que entre 2014 e 2015 recebeu mais de R\$ 7 milhões de reais", disse Almeida.

O deputado continuou seu discurso na ofensiva, apontando superfaturamento no valor de itens da merenda escolar. Em alguns itens, o valor teria sido alterado para cima, com variação de pequenas e grandes diferenças. Um dos itens foi o pacote de leite em pó integral de 200 gramas. No edital, ele aparece como R\$ 24,50, mas no contrato está R\$ 25,00. O milho amarelo em lata de 200 gramas sofreu variação maior: no edital, a lata está R\$ 2,30, mas no contrato aparece

como R\$ 11,50. A maior diferença está no preço da erva doce. No edital, custa R\$ 2,20, mas no contrato o produto custa R\$ 22,00.

"Senhor presidente, na licitação, a prefeitura informou que no lote dois, item quatro, o alho em pasta, na pesquisa de mercado apurou o valor de R\$ 3,90. E o valor registrado, consequentemente pago, foi R\$ 19,50".

Ao fim do seu pronunciamento, Alexandre Almeida condenou a prática e lembrou que as verbas da merenda escolar vêm do governo federal. "Todos estes contratos que a Prefeitura Municipal de Timon pagou para esta empresa são relacionados à merenda escolar. Recursos federais, recursos que tem a finalidade de garantir à criança, ao adoles-

cente, uma merenda de qualidade, para, em seguida, ter um bom desempenho escolar. Isso é ilegal, é imoral, é criminoso. A Prefeitura de Timon está usando verba federal destinada à merenda escolar das crianças para pagar um contrato com irregularidades gravíssimas", finalizou.

Resposta para depois

Ao término da sessão, a equipe de O Imparcial procurou o deputado Rafael Leitoa, primo de Luciano Leitoa (prefeito de Timon), para saber se ele gostaria de se pronunciar sobre a denúncia feita pelo deputado Alexandre Almeida. Rafael disse que "no fim de semana ou na semana que vem se pronunciará". (JC)

CHARGE - NUNA NETO



NOSSA VISÃO

Piora violência contra a mulher

O Brasil está mal na foto. Em ranking de 83 países, ocupa o vergonhoso 5º lugar no número de feminicídios. É o que diz o Mapa da Violência 2015, elaborado pela Faculdade Latino-Americana de Ciências Sociais (Flacso). Em 2013, nada menos que 4.760 mulheres perderam a vida em decorrência de agressão, a maior parte cometida por gente de casa — pai, irmão, marido, namorado, ex-parceiro ou ex-cônjuge.

Em três décadas registrou-se piora nas estatísticas de homicídios femininos. As cifras saltaram 252% de 1980 a 2013 — de 1.353 assassinatos para 4.762. Além de gênero, os homicídios têm cor. A pesquisa informa que as negras compõem o elo mais vulnerável da corrente. Os dados mais recentes (2003 a 2013) mostram crescimento de 54,2% dos casos contra afrodescendentes, contra redução de 9,8% das ocorrências contra brancas.

O estudo revela outro dado importante para a tomada de decisões e a apresentação de políticas públicas aptas a enfrentar o problema com eficácia. Quanto mais precária a rede de atendimento especializado à mulher, maior a incidência de maus-tratos. A cada 100 mil habitantes, o Centro-Oeste registra 7 mortes; o Norte, 6,1; o Nordeste, 5,6; o Sul, 4,2; e o Sudeste, 3,8.

Três questões se apresentam aos especialistas. Uma delas: por que a violência cresce, apesar da urbanização do país e do consequente incremento do acesso à escola? A outra: por que as negras são as vítimas preferen-

ciais? Mais uma: mesmo com lei moderna, que pune e deveria inibir agressões, aumentam os casos de homicídios independentemente da região e da classe social da pessoa?

Estudiosos apontam uma causa que paira sobre as demais. Trata-se do machismo. Ainda impera na cabeça de muitos a cultura das cavernas. Graças à força física, predomina a noção de posse. A mulher é patrimônio que se põe e do qual se dispõe. Daí por que ela deve ser subordinada sempre. Na cabeça de quem não viu o tempo passar, não existe outra forma de relação. Por isso denúncias e pedidos de socorro não são levados a sério por autoridades, o que contribui para o inchaço das cifras.

No caso da negra, o racismo se soma à crença da superioridade do macho. Se ser mulher é fator de risco, ser mulher negra é risco multiplicado. Some-se a isso o acesso fácil a bebidas, drogas e armas de fogo. Armada a tempestade perfeita, não só a mulher sofre os efeitos da bestialidade liberada. Também crianças e idosos, eles fracos na corrente da irracionalidade, tombam vítimas de socos, pontapés, facadas e tiros.

A Lei Maria da Penha, ao tornar crime a violência doméstica, foi passo importante para frear o avanço das estatísticas de mortandade feminina. Mas, como mostram os números, não é suficiente. Outras medidas se impõem. Entre elas, campanhas educativas e a restrição ao álcool e às drogas, iniciativas que contribuem para inibir atos selvagens.

RETRATO DA HISTÓRIA



Registro de 6 de setembro de 1987 do busto de Daniel de La Touche, localizado em frente ao Palácio La Ravardiére, em homenagem a seu título de Senhor de Ravardiére — hoje sede da Prefeitura de São Luís. Daniel foi um experiente lugar-tenente general da Marinha francesa do século XVII. Liderou a expedição francesa que, em 1612, deu início às pretensões de colonização no Norte Brasil. Denominada de França Equinocial, teve seu marco na fundação do “Fort Saint Louis” (Forte de São Luís), sendo o atual “Palácio dos Leões” o núcleo do antigo forte. La Touche oriundo de Poitou, na região do Loire, viveu grande parte de sua vida em Cancale com sua esposa, cidade portuária próxima de Saint-Mailo, no Norte da França.

LEITOR LIGADO...

Comentários dos internautas da edição on-line de O IMPARCIAL. Faça também o seu - www.oimparcial.com.br ou em nossas redes sociais: www.facebook.com/oimparcialma - WhatsUpp 99188 8267

A importância do futebol maranhense no cenário nacional

■ Salles Nt:

Vocês no Maranhão têm enorme potencial para virar uma nova potência do Nordeste no futebol. Porém, para tal, precisam parar de dar mais importância aos times do Centro-Sul e apoiar apenas Sampaio ou Moto.

■ Wendenny S. Frazão:

O maranhense tem mudado aos poucos a sua mentalidade quanto ao futebol local. Isso pode ser atribuído em grande parte à inclusão do Maranhão na Copa do Nordeste.

Morre o capelão da Polícia Militar, monsenhor Hélio Maranhão

■ Antônio Carlos:

Deixo aqui o meu pesar. Fiz várias formações com esse homem. Ele era autêntico, disciplinado e convicto das razões da vida. Estamos de luto.

■ Leninha Leite:

Um bom homem que encontrou o seu lugar no céu.

Turismo Social do Sesc promove excursão a Morros

■ Paulla Vieira Lima:

É esse o tipo de atração que os turistas querem receber!

■ Silmara Melo:

Me chama que eu vou!

Foi manchete...

Ele morreu para proteger a família
Luzia Teixeira, mãe mais velha de Luiz Alfredo Netto Jr.

SOCIEDADE EM CHOQUE

Justiça
Principal suspeito já havia sido preso antes

Reconhecimento
Médicos e alunos fazem última homenagem a Luiz Alfredo Jr.

Investigação
Polícia faz buscas por mais dois envolvidos

Autoridades
Alcides de Oliveira, governador, esteve em São Luís para acompanhar o funeral de Luiz Alfredo Netto Jr.

Settlemento
Sepultamento em São Luís

Cortejo
Cortejo para Luiz Alfredo Netto Jr. em São Luís

Armando Melo diz que Roseana vai renunciar

Esportes
Maranhão vitorioso em jogo contra Ceará

ENEM
Inapetência que ganhou nome em São Luís

Escalofrões
Tempestade em São Luís

11 de novembro de 2014

Os maranhenses viveram o fim de semana de extrema violência. Da noite de sexta-feira à madrugada de ontem foram 23 assassinatos na região metropolitana de São Luís. No mês de novembro, já são 46. O caso que mais chocou a população foi a morte do médico Luiz Alfredo Netto Gonçalves Júnior. Aos 48 anos de idade, ele era casado e pai de três filhos. Sua morte ocorreu quando retornava para a residência, após visitar pacientes no Hospital Estadual do Câncer (antigo Hospital Geral). Assaltantes invadiram a residência, ameaçando a família do médico. Para defender a mulher e os filhos, Luiz Alfredo travou luta corporal com um dos bandidos e foi atingido no pescoço com um tiro. Em 8 de setembro de 2012, foi inaugurado em Cancale, na França, o busto de Daniel de La Touche, em comemoração aos 400 anos de São Luís.

A segurança que nos falta



PEDRO LEONEL
ADVOGADO

Insensato é aquele que, em pleno século XXI, pensa viver em uma sociedade segura. Por sociedade segura refiro-me, evidentemente, a uma situação o possível estável que permita, a todos, enfrentar sem sobressaltos e surpresas desagradáveis o dia de amanhã. Não falo, por óbvio, na situação particular de qualquer pessoa quando, a partir de sua humana con-

dição, está passível de ter sua trajetória terrestre interrompida bruscamente: acontecimento trágico ou acidente de saúde.

Não é o caso. Por isso que falei em sociedade insegura. Teço essas reflexões movido pelas notícias, da semana passada, de ter um asteróide, desses malucos que rolam pelo espaço sideral, se aproximado perigosamente da nossa Terra. Perigosamente, que digo eu, com a veledade de opinar sobre ciência que não domino! Para tanto teria de informar o leitor, com segurança, sobre dados precisos do bólido: sua exata órbita, tamanho e distância com que passaria ao largo do nosso planeta. Assim dizendo, estaria afastada, Deus louvado, a hipótese de um impacto direto com esta nossa casinha cósmica.

Não, nada disso. O que me deixou algo perplexo, na notícia, foi um dado bem objetivo: é que o pedregulho formidável somente teria sido detectado em espaço de tempo razoavelmente pequeno para que alguma providência salvática pudesse ser adotada em caso de um desastre.

Agora talvez o leitor esteja melhor entendendo o que quis dizer, acima, com a “sociedade insegura”, ou, quem sabe, “civilização insegura”. Basta que se imagine a hipótese, não de todo remota ou impossível, de que um inesperado visitante sideral, grandalhão que só ele, se autoconvide para vir jantar conosco.

Não me critiquem pelo sentido catastrofista destas linhas. De resto, desta coluna, meses passados, já tive oportunidade de elencar alguns possíveis cataclismos que poderiam um dia afligir estas brasileiras paragens. Assim é que, dizem os entendidos, o Brasil está imune de terremotos de magnitude apavorante. Mas, dizem os mesmos, é possível que nosso litoral norte/nordeste venha a ser brutalmente atingido por tsunamis gerado a partir de forte abalo sísmico ocorrido na costa da África/Europa.

E o que falar quanto à prevenção de tais acidentes, quando a própria previsão ainda é tão problemática? Isso pelo menos quanto aos acontecimentos telúricos ou regidos pela astrofísica. Nesse caso, estamos diante do inevitável na justa medida em que são fatos estranhos à vontade humana: nada que possa ser feito, a não ser rezar.

Bem diferente é quando as coisas podem ocorrer no plano da ação humana, com repercussões sociais.

Nessa ótica, já imaginou o agora já aflito leitor ser residente em uma cidade altamente vulnerável? Com efeito, a peculiar situação geográfica de São Luís acabou por transformá-la em dependente de um único ponto crítico. Trata-se do nosso conhecido Estreito dos Mosquitos. Nesse local, por concentração única, estão aglutinados os sistemas de abastecimento de energia elétrica, água e viário que dão serventia à capital maranhense. Vale dizer, se esse ponto crítico algum dia vier a ser posto em xeque, ou reduzido à inviabilidade, seriamente estarão comprometidas funções essenciais à urbe.

Tremo, bem sei, em verbalizar esse tipo de conversa. Mas tenho de ser realista. Afasto de mim a ideia, algo terrível, de que um pequeno grupo terrorista, possuído de muita loucura e de algumas bananas de dinamite, pode fazer São Luís refém do caos e da adversidade.

Sim, é verdade. Vivemos em uma sociedade insegura.

O IMPARCIAL ACOLHE ARTIGOS ANALÍTICOS SOBRE OS TEMAS GERAIS E ESPECÍFICOS PARA A PÁGINA DE OPINIÃO. PORÉM, COMO TRATA-SE DE UM ESPAÇO PARA ESTIMULAR O DEBATE, FORTALECER E DEMOCRATIZAR AS INFORMAÇÕES, OS TEXTOS TERÃO QUE CONTER ENTRE 2.500 E 4.500 CARACTERES. SÃO RECUSADOS ARTIGOS QUE SE PRESTAM A HOMENAGEAR. EXIGE-SE AINDA: A IDENTIFICAÇÃO COMPLETA DO AUTOR, ENDEREÇO E-MAIL E TELEFONE.

O IMPARCIAL

EMPRESA PACOTILHA S/A
Rua Assis Chateaubriand, S/N Renascença II - São Luís-MA
CEP 65075-670 Site: www.oimparcial.com.br
E-mail: redacao@oimparcial.com.br

Diretor-Presidente
Pedro Freire
pedrofreire@oimparcial.com.br

Diretor de Redação
Raimundo Borges
borges@oimparcial.com.br

Diretor de Administração e Finanças
Pedro Henrique Freire
pedrohenrique.ma@dabr.com.br

Superintendente Industrial
Celio Sergio
celiosergio@oimparcial.com.br

GERAL | 3212 2000

ATENDIMENTO AO ASSINANTE | 3212 2012

COMERCIAL | 3212 2030

CLASSIFICADOS | 3212 2087

CIRCULAÇÃO | 3212 2033

REDAÇÃO | 3212 2010

REPRESENTANTES EXCLUSIVOS: Sucursal - São Paulo, Rua Funchal, 411 - 1º andar, sala 23, Vila Olímpica, São Paulo-SP CEP 04551-060, Tel: (11) 3045-4921; sucursal.sp@uai.com.br; Sucursal Rio de Janeiro, Rua do Livramento, 189, 8º andar - sala 24 - Saúde, CEP 20211-191 - Rio de Janeiro-RJ, Tel: 2263-1945 e-mail: sucursal.rj@uai.com.br; Representante Região Sudeste - Start Comunicação Ltda., Av. do Contorno, 4045 - 4º andar, sala 407 - Bairro São Lucas, CEP 30110-090, Belo Horizonte-MG, Tel.: (31) 3287-3256; Representante Região Sul - HRM Multimídia, Rua Saldaña Marinho, 33, conj. 608, Bairro Menino Deus, Porto Alegre-RS, CEP 91060-240, Tel: (51) 3231-6287; Representante Região Centro-Oeste, Norte e Nordeste - Sá Publicidade, Fortaleza-CE (para os Estados do Ceará e Piauí) - É Comunicação e Marketing Ltda., Endereço: Andrade Furtado, 1245/901, Fortaleza-CE, CEP 60190-070, Tel: (85) 234-7497; Recife-PE (Para os Estados de Pernambuco, Paraíba e Rio Grande do Norte) - Grupo Canuto Representações Ltda., Endereço: Rua Gravatá, 204 C/E Fundão, Recife-PE, Tel: (81) 3444-9993; Salvador-BA (Para os Estados da Bahia, Sergipe e Alagoas) - HP Marketing e Consultoria Ltda., Endereço: Rua Dr. Antonio Monteiro, 134, Ed. Empresarial Itaguara, Sala 203 - Itaguara, Salvador-BA, CEP 41815-130, Tel: (71) 451-8571; Goiânia-Goiás (Centro-Oeste) Sá Publicidade, Rua S1, 54, Ed. Freshop, Setor Bela Vista, Goiânia-GO, CEP 74823-310, Tel: (62) 281-7608.

D.A Press Multimídia

Atendimento para venda e pesquisa de conteúdo: Pessoalmente: SIG Quadra 2, nº 340, bloco I, Cobertura - 7061-901 - Brasília - DF, segunda a sexta, das 10h às 17h.
Por e-mail ou telefone: de segunda a sexta e feriados, das 9h às 22h/sábados, das 14h às 21h/domingos, das 15h às 22h/. E-mail: dapress@dabr.com.br Telefones: (61) 3214.1575 /1582/1568/0800 647 73 77. Fax: (61) 3241.1595.

VENDA AVULSA

	SEGUNDA/SÁBADO	DOMINGO
CAPITAL	R\$ 2,00	R\$ 3,00
INTERIOR	R\$ 2,00	R\$ 3,00
OUTROS ESTADOS	R\$ 2,00	R\$ 4,00

PROIBIDA VENDA POR MENOR

DIÁRIOS ASSOCIADOS DA ANJ ASSOCIAÇÃO NACIONAL DE JORNALIS

INVESTIMENTO

Em Brasília, Flávio Dino dialoga com ministros

Durante encontro, o governador Flávio Dino apresentou pleitos do Maranhão em várias áreas, como a inclusão das linhas de transmissão de energia no estado do Maranhão no próximo leilão

O governador Flávio Dino esteve ontem com os ministros Jaques Wagner (Casa Civil), Aldo Rebelo (Defesa), Carlos Braga (Minas e Energia) e Aloízio Mercadante (Educação) para tratar sobre temas relativos ao Desenvolvimento Sustentável, Energia, Defesa e Educação no Maranhão.

Ao lado dos secretários Ricardo Capelli (Representação em Brasília), Crisálida Rodrigues (Minas e Energia) e da presidente da Gasmar, Telma Thomé, o governador dialogou com o ministro Braga sobre os investimentos em energia eólica no Maranhão. Flávio solicitou que as linhas de transmissão de energia no Maranhão sejam incluídas no próximo leilão, previsto para acontecer no mês de dezembro.

A linha de transmissão que ligará as cidades de Parnaíba (PI) a Bacabeira (MA) possui 295 km de extensão e servirá para o escoamento e distribuição de energia eólica no estado. Durante a reunião, os representantes do Governo apresentaram projetos de energia sustentável para o Maranhão.

Ministério da Defesa

A retomada dos investimentos na Base de Alcântara e o projeto de instalação no Maranhão, da 2ª Esquadra da Marinha no Brasil, foram apresentados pelo governador ao ministro da Defesa. Estudos



Deputada Jandira Feghali, ministro Jaques Wagner, governador Flávio Dino e o secretário Ricardo Capelli

técnicos feitos pela Marinha do Brasil apontam a Baía de São Marcos – entre a Ponta da Espera e a Ilha do Medo – como o local estratégico brasileiro para a implantação da 2ª Esquadra da Marinha.

Ao lado da deputada federal, Jandira Feghali, o governador dialogou com o ministro Aldo Rebelo sobre a construção da nova esquadra que garantirá maior controle de acesso marítimo ao Brasil. A localização estratégica do estado, o complexo portuário e as condições de navegabilidade na Baía de São Marcos, possibilitam operações com embarcações de

grande porte no país.

Polo promotor de tecnologia de ponta e conhecimento de alta qualidade para o Maranhão, a retomada dos investimentos na Base de Alcântara também foi uma das pautas apresentadas pelo governador ao ministro.

Educação

Ao ministro da Educação, o governador Flávio Dino apresentou o programa 'Escola Digna' e o projeto de construção dos Institutos de Educação do Maranhão. O governador solicitou, ainda, que sejam ampliadas as vagas de residên-

cia médica para garantir mais oportunidades aos profissionais de Saúde no Maranhão. O ministro Mercadante encaminhará as pautas do estado para que sejam incluídas no planejamento do Ministério da Educação em 2016.

Casa Civil

O governador Flávio Dino também solicitou ao ministro-chefe da Casa Civil, Jaques Wagner, que sejam concluídas as obras de duplicação da BR-135 e o fortalecimento do programa federal "Minha Casa, Minha Vida".

BALANÇO

15 mil atendimentos nos hospitais regionais

Segundo levantamento realizado pela Secretaria de Estado da Saúde (SES), os hospitais regionais de Presidente Dutra e da Baixada Maranhense realizaram, juntos, 14.915 atendimentos no mês de outubro.

Reestruturado pelo governo do Estado, o Hospital Regional de Presidente Dutra (Socorrão), que atende a população da região Leste do Maranhão, realizou 13.615 atendimentos no mês passado, entre os quais, casos relacionados a internações ortopédicas, pediátricas, neurológicas, além de intervenções cirúrgicas gerais.

Foram 365 procedimentos cirúrgicos com 365 anestésias. Na área de Clínica Médica Geral o Hospital de Presidente Dutra realizou 1.123 atendimentos, 65 internações na Unidade de Terapia Intensiva (UTI), 8.670 atendimentos ambulatoriais nas especialidades de bucomaxilo, cardiologia, fisioterapia, fonoaudiologia, nutrição,

ortopedia, pediatria, serviço social e nefrologia. Os serviços de apoio ao diagnóstico (exames de imagem) foram 463 eletrocardiogramas, 125 endoscopias digestivas, 1.214 raios x, 656 tomografias e 569 ultrasonografias.

Já o Hospital Regional da Baixada Maranhense, inaugurado pelo governador Flávio Dino em setembro, realizou 1.300 atendimentos em seu primeiro mês de funcionamento, colaborando para desafogar as unidades de saúde em São Luís, cuja maioria dos pacientes tem origem dessa região.

Segundo a SES, mais seis hospitais de grande porte serão inaugurados até março de 2016, entre os quais, o Hospital Regional de Caxias, Dr. Everaldo Ferreira, que será entregue ao final do mês de novembro. Os demais, de Santa Inês, Imperatriz, Bacabal, Balsas e Chapadinha, estarão abertos ao público nos três primeiros meses do ano que vem.

ESTUDO

Melhora qualidade das estradas em todo o estado

Em pesquisa recém-divulgada pela Confederação Nacional de Transportes (CNT), o Maranhão é um dos estados brasileiros que teve crescimento considerável na qualidade das estradas no comparativo entre 2015 e 2014. Segundo o estudo, que avaliou 4.577 km de extensão das vias em todo o Estado, o total de estradas classificadas como ótimas ou boas passou de 29,2% para 34,9%. Outro dado que impressiona é a quantidade de estradas que deixaram de ser categorizadas como péssimas: no ano passado elas representavam 18,9% do total e, em apenas um ano, este número caiu para 10,2%.

Melhorias na classificação da pavimentação e sinalização são as principais apontadas pela pesquisa, itens que estão entre as prioridades do Governo do Estado, como declarou o secretário de Estado da Infraestrutura, Clayton Noleto, durante assinatura da ordem de serviço que recuperou emergencialmente trechos da rodovia MA-280, no mês de maio deste ano. "Temos um acúmulo de problemas de décadas que, obvia-

mente, não vamos resolver em um passe de mágica, mas vamos seguir a determinação do governador Flávio Dino e continuar avançando, promovendo o desenvolvimento do estado", disse o secretário.

➤ Novas estradas

Até o final do ano, o governo do Maranhão irá concluir a pavimentação de mais cinco obras rodoviárias. Serão mais de 280 quilômetros de melhoramento e pavimentação asfáltica, alcançando um investimento de R\$ 160 milhões, beneficiando diretamente 11 cidades em diversas regiões maranhenses, como a MA-381, entre Joselândia e Pedreiras, na região do Médio Mearim, a MA-334, entre Riachão e Feira Nova, entre outras. Outra frente que visa à mobilidade e melhoria da qualidade de vida da população é o programa "Mais Asfalto" que só este ano está investindo R\$ 1 bilhão de reais na pavimentação de 723 km de vias urbanas em municípios de todo o estado.

PARCERIA

Obras do Mais Asfalto aceleradas

A Prefeitura de São Luís, em parceria com o governo do estado, está avançando os serviços de requalificação asfáltica na Cidade Operária, por meio do programa "Mais Asfalto". Ontem, as equipes intensificaram a operação na frente de trabalho aberta na Unidade 201, onde quase a totalidade das ruas foram contempladas com asfalto novo, o que tem sido exaltado pelos moradores da área como a mais ampla obra de pavimentação e melhoria do aspecto urbanístico já executado no bairro. Os serviços são fruto de parceria celebrada entre o município e o governo do estado.



Serviços de requalificação asfáltica realizados na Cidade Operária

"Estamos trabalhando em ritmo acelerado, com frentes de trabalho de infraestrutura urbana abertas em diversos pontos da capital. A Cidade Operária é um bairro antigo e muito populoso e há anos vivenciava problemas de mobilidade pela precariedade de suas vias. As obras que estamos realizando no bairro, em parceria com o governador Flávio Dino, vai proporcionar aos moradores mais qualidade de vida", disse o prefeito Edivaldo.

As obras do programa "Mais Asfalto" na Cidade Operária começaram em junho deste ano, pela Rua 02 da Unidade 205 e estão

se estendendo para mais de 100 ruas e avenidas do bairro, contemplando 40,2 quilômetros de malha viária em toda a região. O investimento total do programa em São Luís é de R\$ 20,6 milhões.

Cerca de 30 ruas na unidade 201 da Cidade Operária, incluído ciclovias já foram concluídas. Em torno de 98% do serviço de requalificação da unidade 203 está concluído. No bairro, vão ser contempladas ainda ruas das unidades 101, 103 e 105.

Intervenções

O programa "Mais Asfalto" na Cidade Operária contempla as principais avenidas das seis unidades

que integram o bairro. As intervenções estão corrigindo ainda problemas de buracos, fissuras e deformações existentes nessas vias, além de realizar obras drenagem superficial com construção de sarjetas, meios-fios e calçadas.

"As crianças vão poder praticar a arte na rua mesmo, que agora está um tapete. Sem dúvida foi um grande benefício realizado para todos nós", disse o professor de capoeira, Nei Guimarães, que desenvolve um projeto de Capoeira voltado aos jovens moradores do bairro.

ESTADO DO MARANHÃO
CASA CIVIL
COMISSÃO SETORIAL DE LICITAÇÃO
AVISO DE LICITAÇÃO
PREGÃO PRESENCIAL Nº 054/2015-CSL/CC
PROCESSO ADMINISTRATIVO Nº 200407/2015-CC

A CASA CIVIL DO GOVERNO DO ESTADO DO MARANHÃO, por meio de sua COMISSÃO SETORIAL DE LICITAÇÃO – CSL torna público que realizará licitação na modalidade Pregão, sob a forma Presencial, de nº054/2015-CSL/CC, cujo objeto trata da aquisição de material de consumo na espécie "água mineral natural sem gás", visando atender as necessidades da Casa Civil, Residências Oficiais do Governo, Diário Oficial, do Estado do Maranhão. O recebimento e abertura dos envelopes de Proposta e Documentação serão em Sessão Pública a ser realizado às 15hs00minutos do dia 25 de novembro de 2015, na Sala de Licitações da CSL, localizada no segundo andar do prédio Henrique de La Rocque, na Av. Jerônimo de Albuquerque, s/n, Bairro Calhau, nesta Capital. O Edital e seus anexos estão à disposição dos interessados na sala da Comissão Setorial de Licitação de 2ª a 6ª feira das 08h00min às 19h00min, onde poderão ser consultados e obtidos cópias, gratuitamente. Esclarecimentos adicionais deverão ser protocolados na Comissão Setorial de Licitação, no horário de expediente. O Aviso de Licitação, assim como a cópia do Edital estarão disponíveis também para consulta, no site da Casa Civil www.casacivil.ma.gov.br

São Luís, 09 de novembro de 2015

Gardênia Baluz Couto
Pregoeira Oficial/CC

**OLHOU,
LIGOU,
GANHOU!**

Valparaíso
Acqua Park

O assinante que ligar hoje, das 9 às 10h para o telefone **3212.2024** ganha **1 VOUCHER*** para 4 pessoas para se divertir no Valparaíso AcquaPark, válido até o sábado (14/nov.)

O IMPARCIAL

*Promoção não cumulativa

GREVE

Ao invés de diálogo, punições e multa

Governo federal vai aumentar multa para quem bloquear rodovias brasileiras. A medida atinge diretamente a greve dos caminhoneiros, que reclamam da demora nas negociações

O ministro da Justiça, José Eduardo Cardozo, anunciou ontem que o governo vai aumentar as multas para quem fizer interdições de rodovias e organizar as manifestações. Segundo o ministro, uma medida provisória (MP) será publicada hoje com as novas regras.

A MP vai introduzir um novo artigo no Código Nacional de Trânsito estabelecendo multa de R\$ 5.746 para quem deliberadamente interromper, restringir ou perturbar a circulação de vias e de R\$ 19.154 para quem organizar as manifestações. Em caso de reincidência, o valor cobrado será o dobro. Atualmente, a multa é R\$ 1.915.

Além da multa, haverá a suspensão de dirigir por 12 meses, a apreensão e a remoção do veículo e o recolhimento do documento de veículo. Quem receber essa multa, também ficará proibido por dez anos de receber crédito incentivado para aquisição de veículos.

“O governo quer frisar que essas manifestações não têm uma pauta de reivindicações e são claramente políticas. Quando eu obstruo as rodovias, estou praticando atos ilícitos. Não se trata de ação governamental para calar opositor. Trata-se aqui de defender o interesse público



Haverá a suspensão de dirigir, a apreensão, a remoção e o recolhimento dos documentos do veículo

blico porque essas manifestações prejudicam a população, o abastecimento e os serviços essenciais. É fundamental que o Estado tenha uma atitude bastante firme”, disse Cardozo, em entrevista coletiva.

O ministro também determinou que a Força Nacional de Segurança Pública reforce a segurança das rodovias afetadas pelas manifestações com a Polícia Rodoviária Federal (PRF).

Segundo o líder do Comando Nacional de Transporte, Ivar Luiz Schmidt, o movimento quer a saída da presidenta Dilma Rousseff da Presidência e tem o apoio de grupos como o Movimento Brasil Livre e Revoltados Online. O líder dos caminhoneiros reclama ainda da falta de diálogo com o governo e da demora em dar início à negociação.

O movimento pede que o governo atenda à pauta apre-

sentada em março. Eles criticam ainda a atual situação econômica do país. Segundo Cardozo, as paralisações de caminhoneiros diminuíram de ontem para hoje. Dados da PRF de ontem, às 19h, registraram 49 pontos de obstrução de estradas. Hoje, às 19h, são 14 bloqueios em Tocantins, Santa Catarina, Mato Grosso, Mato Grosso do Sul, Minas Gerais e Paraná, de acordo com o ministro.

EVENTO

Festival para quem gosta de cerveja

No próximo sábado será realizado o I Festival Maranhense de Cerveja Artesanal, nas dependências do Sports Club Calhau, das 14h às 22h. Serão oferecidos 600 litros de cervejas artesanais produzidas em São Luís em três estilos diferentes: Blond Ale, estilo IPA (Indian Pale Ale) e estilo Weiss (trigo). Na ocasião será feita uma demonstração de brassagem – técnica de fabricação da cerveja.

“Queremos mostrar que é possível produzir cerveja de qualidade em casa e difundir essa cultura aqui no Maranhão”, frisou o Presidente da Acerva, Christiano Costa. Além disso, o evento também vai oferecer uma mesa de frios a tarde toda, jantar, bebidas como refrigerantes e água. Tudo ao som de uma banda de Rock e DJ. Para quem pretende apreciar novos sabores de cerveja feitos de forma

especial é bom se antecipar. Os ingressos são limitados para 250 pessoas. Mais informações pelo número: 98824-9497.

Cervejas artesanais são aquelas produzidas quase que de “forma caseira”. Várias micro cervejarias, mesmo utilizando equipamentos modernos, ainda assim são consideradas como cervejarias artesanais pelo cuidado que têm com sua produ-

ção, indo desde os ingredientes básicos da cerveja, passando pela receita de preparo e chegando até aos conservantes finais, que devem ser naturais e não químicos. O processo de fabricação de cervejas artesanais permite ao cervejeiro ousar na construção de sabores e aromas, o que já não é possível na produção de larga escala das indústrias de cervejas.

FARMÁCIA POPULAR

Exposição de lista de medicamentos

A Comissão de Seguridade Social e Família da Câmara dos Deputados aprovou ontem o projeto de lei que obriga farmácias e drogarias que integram o programa Farmácia Popular a exibir publicamente a relação de medicamentos contemplados, com seus respectivos valores. O PL 37/2015 é de autoria do de-

putado Sérgio Vidigal (PDT-ES).

O Farmácia Popular é um programa do governo federal para facilitar o acesso a medicamentos para doenças mais comuns, entre elas diabetes e hipertensão, com uma redução de até 90% do valor de mercado. Os remédios são subsidiados pelo governo, que tem uma rede própria de

farmácias populares e parceria com farmácias e drogarias da rede privada, denominada “Aqui tem Farmácia Popular”.

O parecer do relator, deputado Pompeo de Mattos (PDT-RS), foi favorável à proposta, com emenda determinando a publicação “em local de ampla visibilidade”. “Muitos usuários

de medicamentos desconhecem os produtos subsidiados pelo Poder Público no âmbito do programa”, justificou o deputado.

A proposta será analisada, em caráter conclusivo, pela Comissão de Constituição e Justiça e de Cidadania e, caso seja aprovada, não precisará passar pelo plenário da Câmara.

NOVAS REGRAS

China terá mais 3 milhões de bebês

O vice-ministro da Comissão Nacional da Saúde e Planejamento Familiar chinês, Wang Peina, estimou ontem em mais de 3 milhões os bebês que nascerão anualmente na China depois da abolição da política de “um casal, um filho”.

A medida, anunciada no mês passado pelo Comitê Central do Partido Comunista Chinês, visa a conter a crescente pressão na economia imposta pelo rápido envelhecimento da sociedade. Trata-se de uma ampliação de flexibilidade da política de filho único, iniciada em 2014 e que

permitia aos casais em que ambos os cônjuges são filhos únicos ter uma segunda criança.

Mais 90 milhões de mulheres ficam assim autorizadas a ter um segundo filho, mas cerca de metade tem de 40 a 49 anos, o que poderá “constituir um limite ao seu desejo ou capacidade de ter outra criança”, lembrou Wang. Algumas poderão se sentir “relutantes”, enquanto outras “não estarão aptas a dar à luz”, acrescentou.

Em Pequim, apenas 10% dos casais se inscreveram para ter um segundo filho, desde que, no ano passado, o governo chi-

nês decidiu aliviar a política, imposta em 1980. No total, até 2050, a abolição poderá acrescentar 30 milhões de pessoas à população em idade ativa, afirmou o vice-ministro.

“A curto prazo, a política de dois filhos por casal irá guiar o consumo de habitação, educação, saúde, economia doméstica e as necessidades do dia a dia, estimular o investimento em setores relacionados e aumentar a oferta de emprego”, Wang disse ainda que a medida deverá resultar em um aumento de 0,5% na taxa de crescimento econômico.

Pelas contas do governo, sem a política de “um casal, um filho”, em vez de cerca de 1,35 bilhão de habitantes, a China teria hoje quase 1,7 bilhão.

Desde a implementação da política “um casal, um filho”, os hospitais do país fizeram 336 milhões de abortos e 196 milhões de esterilizações, segundo dados oficiais chineses. Para o governo, a política de filho único constitui um mal necessário, permitindo o aumento do Produto Interno Bruto per capita, da esperança média de vida (agora em 75 anos) ou do nível de escolaridade da população.

NOVA ROTA

Ponte aérea regional entre Imperatriz, Carolina e Balsas

O Maranhão passará a ter um novo voo regional a partir de janeiro. O anúncio foi feito em reunião realizada no início desta semana, em Goiânia, entre o Governo do Maranhão, por meio das Secretarias Estaduais de Turismo e Agricultura e a Sete Linhas Aéreas, empresa que já opera voos para Carolina, Imperatriz e São Luís.

O novo voo que fará o trajeto entre as três cidades do sul do Maranhão inicia operação já no primeiro mês de 2016, após aprovação da Agência Nacional de Aviação Civil (Anac).

De acordo com a secretaria de Turismo, Delma Andrade, os novos voos são o reflexo do trabalho desenvolvido pelo Governo do Estado para tornar o Maranhão um estado cada vez mais interligado. “Há um esforço constante do governo Flávio Dino em aproximar as regiões do estado. O potencial turístico e de negócios do sul do Maranhão é indiscutível e as novas medidas para aproximar a região de São Luís, representam expansão e oportunidade de trabalho para maranhenses”, afirmou a secretaria.

Diminuindo distâncias

“É fundamental diminuir as

distâncias entre as regiões do Maranhão, sobretudo o sul do estado e a capital. A ligação de grandes áreas produtoras, como Balsas, com São Luís contribuirá não só com o turismo, como com o crescimento do setor agropecuário”, afirmou o Secretário de Agricultura do Maranhão, Márcio Honaiser.

A Sete Linhas Aéreas ressaltou a importância da modernização do aeroporto de Balsas, levando em conta sua importância econômica e localização estratégica. Além disso, discutiu-se o status atual dos voos existentes no Maranhão e a possibilidade de inclusão de novas cidades na malha da empresa, como Bacabal e Barreirinhas, por exemplo.



É a carga tributária que o governo está dando para as empresas que operarem em aeroportos maranhenses

ESTADO DO MARANHÃO
CASA CIVIL
COMISSÃO SETORIAL DE LICITAÇÃO
AVISO DE LICITAÇÃO
PREGÃO PRESENCIAL Nº 055/2015-CSL/CC
PROCESSO ADMINISTRATIVO Nº193245/2015-CC

A CASA CIVIL DO GOVERNO DO ESTADO DO MARANHÃO, por meio de sua COMISSÃO SETORIAL DE LICITAÇÃO – CSL toma público que realizará licitação na modalidade Pregão, sob a forma Presencial, de nº055/2015-CSL/CC, cujo objeto trata da aquisição de materiais de consumo e equipamentos do circuito fechado de TV visando atender as necessidades da Residência Oficial do Vice Governador do Estado do Maranhão. O recebimento e abertura dos envelopes de Proposta e Documentação serão em Sessão Pública a ser realizado às 09h30minutos do dia 26de novembro de 2015, na Sala de Licitações da CSL, localizada no segundo andar do prédio Henrique de La Rocque, na Av. Jerônimo de Albuquerque, s/n, Bairro Calhau, nesta Capital. O Edital e seus anexos estão à disposição dos interessados na sala da Comissão Setorial de Licitação de 2ª a 6ª feira das 08h00min às 19h00min, onde poderão ser consultados e obtidos cópias, gratuitamente. Esclarecimentos adicionais deverão ser protocolados na Comissão Setorial de Licitação, no horário de expediente. O Aviso de Licitação, assim como a cópia do Edital estarão disponíveis também para consulta, no site da Casa Civil www.casacivil.ma.gov.br

São Luís, 09 de novembro de 2015

Gardênia Baluz Couto
PregoeiraOficial/CC

ESTADO DO MARANHÃO
SECRETARIA DE ESTADO DE INFRAESTRUTURA
COMISSÃO SETORIAL DE LICITAÇÃO – CSL/SINFRA
AVISO DE LICITAÇÃO
CONCORRÊNCIA Nº 016/2015 - CSL/SINFRA

A COMISSÃO SETORIAL DE LICITAÇÃO – CSL/SINFRA realizará às 15:00 horas do dia 15 de Dezembro de 2015, no seu Auditório, no Centro Administrativo do Estado do Maranhão, no Edifício Clodomir Millet - 1º Andar, na Avenida Jerônimo de Albuquerque, s/nº, Calhau, nesta Capital, licitação na modalidade Concorrência, do tipo Menor Preço, objetivando CONSTRUÇÃO E FORNECIMENTO PARA DISTRIBUIÇÃO DE ENERGIA EM BAIXA TENSÃO FORNECIMENTO E SUBSTITUIÇÃO DO SISTEMA DE PROTEÇÃO ELÉTRICA NA AVENIDA PEDRO NEIVA DE SANTANA (IMPERATRIZ/JOÃO LISBOA), de interesse da Secretaria de Estado de Infraestrutura - SINFRA, na forma da Lei Nº 8.666 de 21 de Junho de 1993. Este Edital e seus anexos estão à disposição dos interessados no endereço supra de segunda a sexta-feira, no horário das 13:30 às 18:00 horas, onde poderão ser consultados gratuitamente e obtidos através da entrega, na Comissão Setorial de Licitação da SINFRA, de 02 (duas) resmas de papel (500 folhas) tamanho A4, 210 x 297 mm, 75g/m², ultra branco ou mediante o recolhimento da importância de R\$ 50,00 (Cinquenta Reais) feito, exclusivamente, através do Documento de Arrecadação de Receita Estadual - DARE, emitido “via internet”, no site www.sefaz.ma.gov.br, código da receita 214, podendo ser quitado em qualquer agência do Banco do Brasil S/A, da Caixa Econômica Federal (inclusive Casas Lotéricas) e nas Agências do Bradesco S/A em qualquer unidade da Federação. Esclarecimentos adicionais, no mesmo endereço e pelo telefone Fone/Fax:(98)3218-8015.

São Luís (MA), 09 de novembro de 2015.

ROSANE MARIA DE CARVALHO RAMOS
Presidente da CSL/SINFRA

PREFEITURA DE SÃO LUÍS
CENTRAL PERMANENTE DE LICITAÇÃO - CPL
AVISO DE ABERTURA COM ERRATA
PREGÃO PRESENCIAL Nº 120/2015/CPL/PMSL

A CENTRAL PERMANENTE DE LICITAÇÃO, através de seu Pregoeiro, comunica aos interessados em participar do Pregão Presencial em epígrafe, que objetiva o Registro de Preços para futura contratação de Empresa especializada na locação de 05 (cinco) Ambulâncias de Suporte Básico de Vida para o SAMU Regional São Luís, que a sessão pública para a realização do referido Pregão, anteriormente marcada para as 14:30 horas, do dia 12 de novembro de 2015 SERÁ REALIZADA ÀS 14:30 HORAS, do dia 24 de novembro de 2015. Comunica, ainda, que:

1) Na, CLÁUSULA DÉCIMA SÉTIMA – EQUIPAMENTOS A SEREM DISPONIBILIZADOS, do Termo de Referência,
EXCLUIR os subitens: I, II, III, IV.

2) Na, CLÁUSULA DÉCIMA SÉTIMA – EQUIPAMENTOS A SEREM DISPONIBILIZADOS, do Termo de Referência,
EXCLUIR o item: 3. LARINGOSCÓPIO ADULTO/INFANTIL.

3) Na, CLÁUSULA DÉCIMA SÉTIMA – EQUIPAMENTOS A SEREM DISPONIBILIZADOS, do Termo de Referência,
ONDE SE LÊ:
1.AMBÚ INFANTIL
• 01 (uma) máscara para adulto;

LEIA-SE:
• 01 (uma) máscara para INFANTIL;

São Luís, 09 de novembro de 2015.

Marcelo de Abreu Farias Costa
Pregoeiro

FISCALIZAÇÃO

Postos notificados por abuso de preço

Postos de combustíveis que elevaram o preço sem justificativa foram notificados pelo Procon, que exigiu a redução do valor e envio semanal da tabela de valores previstos dos combustíveis

Após denúncias, o Instituto de Proteção e Defesa do Consumidor (Procon-MA) fiscalizou dois postos de combustíveis na capital. Os estabelecimentos JR2, localizado no Cohapam, e Jatobá, situado no Coroado, estavam praticando, sem justificativa, valores acima dos que foram informados ao órgão de defesa do consumidor, que divulga os preços mais baratos cobrados semanalmente em suas redes sociais, caracterizando crime de publicidade enganosa, conforme Artigo 66 do CDC, e de desobediência, segundo Artigo 330 do Código Penal.

A equipe de fiscalização, com o apoio da Polícia Civil do Maranhão, constatou a irregularidade nos locais e determinou a adequação imediata dos preços. Por decisão do Tribunal de Justiça do Maranhão (TJMA), na ação protocolada pela Rede Estadual em Defesa do Consumidor (RedCon), os postos de combustível devem enviar ao Procon, semanalmente, o valor previsto dos preços a serem praticados em relação aos combustíveis comercializados para a semana seguinte, sob pena de multa de R\$ 1 mil.

Concorrência

De acordo com a decisão, os pos-



Equipe de fiscalização, com o apoio da PC, constatou a irregularidade e determinou a adequação dos preços

tos também estão proibidos de trocar qualquer tipo de comunicação sobre preços de venda com concorrentes, visando à uniformização, majoração ou manutenção de preços de revenda de combustíveis – prática que configuraria cartel - sob pena de multa de R\$ 100 mil por estabelecimento.

Segundo o presidente do Procon-MA, Duarte Júnior, mais de 30 postos foram notificados, depois do anúncio da Petrobras dos reajustes praticados nos valores dos combustíveis. O órgão tem acompanhado os valores prati-

cados nas bombas dos postos de revenda de combustíveis em todo o Estado e, caso identifique alguma irregularidade, agirá com o mesmo rigor do início do ano, quando conseguiu baixar o preço do combustível através de uma Ação Civil Pública.

“O consumidor é o maior, melhor e principal fiscal das relações de consumo. Então, ao verificar qualquer suspeita de abusividade, denuncie no aplicativo do Procon Maranhão ou em uma de nossas unidades distribuídas pelo estado”, afirmou o presidente do Procon, Duarte Júnior.



O consumidor é o maior, melhor e principal fiscal das relações de consumo. Então, ao verificar qualquer suspeita de abusividade, denuncie no aplicativo do Procon ou em uma de nossas unidades

Duarte Júnior,
presidente do Procon

FISCO

Patrões ressarcidos por erro no Simples

Um total de 887 patrões de empregados domésticos pagou mais tributos relativos aos recolhimentos do novo sistema do Simples Doméstico do que o estabelecido. Eles serão ressarcidos pelo Fisco. De acordo com o Serviço Federal de Processamento de Dados (Serpro), a fa-

lha ocorreu durante uma hora e meia no dia 3 de novembro e afetou 0,07% das mais de 1,1 milhão de guias emitidas.

Também segundo o Serpro, desde quarta-feira (4) o sistema está normalizado. A Receita Federal esclareceu que já fez contato com os contribuintes envol-

vidos e iniciou procedimentos para a imediata restituição do valor pago a mais diretamente, em conta-corrente.

“O Serviço Federal de Processamento de Dados (Serpro) informa que, no último dia 3 (terça-feira), o sistema do Simples Doméstico gerou, por uma

hora e meia, 887 guias com erros no cálculo de valores a recolher. A falha foi sanada imediatamente e comunicada à Receita Federal que, por sua vez, está tomando as medidas cabíveis para o acerto da diferença aos contribuintes”, destacou o comunicado do Serpro.

AGRONEGÓCIOS

Começa hoje a 2ª Agritec de Caxias

A 2ª Feira de Agricultura Familiar e Agrotecnológica do Maranhão (Agritec), Território Cocais, acontece hoje e vai até o dia 14 de novembro de 2015, em Caxias. A Agritec Cocais é a terceira de uma série de quatro feiras de agricultura familiar que serão realizadas este ano no Maranhão. Duas delas já foram realizadas: Agritec Campos e Lagos, em São Bento, a Agritec

Cerrado Amazônico, em Açailândia, realizadas em agosto e outubro, respectivamente. Ainda está prevista mais uma edição para este ano: Bacabal, de 10 a 12 de dezembro.

O Sebrae no Maranhão é parceira nos processos de coordenação geral, credenciamento, mobilização do público em parceria com o governo estadual e execução de oficinas, palestras e

participação em mesas-redondas e painéis. Com isso o órgão será responsável por 17 ações e participará como parceiro em outras 10, além de montar uma estrutura para realizar atendimento, orientação e consultoria para produtores rurais e potenciais empresários rurais.

Hoje, o Sebrae no Maranhão mantém uma carteira específica para lidar com o agronegó-

cio em micro e pequenas empresas, que mantém 17 projetos em todo o estado, que recebem cerca de 8% dos recursos do orçamento da instituição e onde são atendidos 1.230 produtores rurais, em mais de 50 municípios maranhenses. As áreas de concentração dos projetos são gado leiteiro, cadeia produtiva do mel, hortifruticultura, ovino-caprinocultura e piscicultura.

FRANQUIA

Solução para aumentar as vendas

A Rede de Franquias Venda-Mais Small Business, que tem o objetivo de ser reconhecida como a empresa que modificou a forma como as micro e pequenas empresas atingem resultados de vendas através de seus colaboradores, será lançada amanhã em São Luís, com a presença de Fábio Fiorini, que é especialista em branding e gestão de franquias há 17 anos. Fiorini proferirá palestra so-

bre os cinco passos para excelência em vendas e estratégias, no Hotel Brisamar, a partir das 19h. As inscrições para o evento são gratuitas e as vagas são limitadas. Em São Luís, a rede terá como franqueados os empresários Léo Marques, Cláudio Cunha e Rafael Sombra.

“Somos uma franquia diferente. Testamos o modelo por três anos, tivemos mais de dois

interessados e somente com a consolidação do negócio decidimos expandir como uma franquia que, não apenas muda constantemente para melhor, mas, que realmente auxilia as micro e pequenas empresas a se profissionalizarem e a venderem mais”, garante Fiorini.

Os diferenciais da Rede se dão tanto pelas facilidades para o franqueado, quanto na pres-

tação dos serviços de consultoria. Por apenas R\$ 950,00 o empresário recebe uma consultoria operacional em que o consultor da VMSB não apenas apresenta o plano de ação para corrigir o problema, mas sim, torna-se membro da equipe e desempenha todas as atividades junto com os colaboradores da empresa, tendo esta apenas um ou mais funcionários.

CONCURSOS

7 MIL VAGAS

Governo da Bahia abrirá concurso para professores

Os concuseiros baianos que desejam ingressar no serviço público devem intensificar os estudos. O governo do estado da Bahia anunciou que irá realizar concurso público para o provimento de 7.131 cargos de professores do ensino fundamental e médio. Os aprovados serão contratados no primeiro semestre de 2016.

De acordo com informações do governo estadual, os candidatos aprovados devem substituir os 6.145 cargos de professores contratados por intermédio do Regime Especial de Direito Administrativo (Reda). Os demais cargos (986) irão suprir as vagas deixadas por professores que vão se aposentar em 2016.

Em 2015, a administração estadual já extinguiu cerca de 6 mil contratos de professores por meio da modalidade Prestação de Serviço Temporário (PST). Seis mil cargos de Reda estão sendo contratados provisoriamente, apenas até 2016, tempo necessário para lançamento do edital do concurso para 7.131 professores estatutários.

Neste ano, o governo estadual realizou processo seletivo por meio do REDA para preencher vagas nos seguintes cargos: Professor da Educação Básica - 4.616 para profissionais, com formação de nível superior completo; Professor Educação Profissional - 1.282 vagas para nível superior; Professor Indígena - 247 vagas de nível médio com formação em Magistério Indígena ou formação em nível médio na modalidade normal ou equivalente.

O vencimento básico para Professor da Educação Básica e da Educação Profissional (nível superior) foi de R\$ 962,98, acrescido da Gratificação da Função Temporária, no valor de R\$ 300,25, totalizando uma remuneração de R\$ 1.263,23. A função de Professor Indígena teve subsídio de R\$ 986,61.

Conforme o edital, a seleção constou de Prova Objetiva, Prova Discursiva e Prova de Títulos. O prazo de validade do processo seletivo será de um ano, podendo antes de esgotado esse prazo, ser prorrogado uma vez.

TOME NOTA**INSTITUTO FEDERAL DE EDUCAÇÃO, CIÊNCIA E TECNOLOGIA DO PARÁ II**

Inscrições até hoje pelo site www.ifpa.edu.br. Processo seletivo com 6 vagas para o cargo de professor em diversas áreas na Unidade Araguaia. Salário: R\$ 2.814,01 até R\$ 5.143,41.

INSTITUTO FEDERAL DE EDUCAÇÃO, CIÊNCIA E TECNOLOGIA DA PARAÍBA (PB)

Inscrições até hoje pelo site www.ifpb.edu.br. Processo seletivo com 10 vagas para o cargo de professor substituto em diversas áreas. Salário: R\$ 2.714,89. Taxa: R\$ 60.

INSTITUTO FEDERAL DE EDUCAÇÃO, CIÊNCIA E TECNOLOGIA DO RIO GRANDE DO NORTE (RN)

Inscrições até amanhã (12) pelo site www.processoseletivo.ifrn.edu.br. Processo seletivo com 11 vagas de nível superior para o cargo de professor substituto em diversas áreas. Salário: R\$ 2.814,01 a R\$ 5.143,41. Taxa: não informado.

INSTITUTO FEDERAL DE EDUCAÇÃO, CIÊNCIA E TECNOLOGIA DO RIO DE JANEIRO (RJ) I

Inscrições até o próximo domingo (15) pelo site concursos.biorio.org.br. Concurso público com 204 vagas de níveis fundamental, médio e superior para diversos cargos. Salários: R\$ 1.739,04 a R\$ 7.333,09. Taxas: não informado.

INSTITUTO FEDERAL DE EDUCAÇÃO, CIÊNCIA E TECNOLOGIA DO RIO DE JANEIRO (RJ) II

Inscrições até 22 de novembro pelo site concursos.biorio.org.br. Concurso público com 74 vagas de nível superior para o cargo de professor em diversas áreas. Salários: R\$ 4.014 a R\$ 8.639,50. Taxas: R\$ 150.

INSTITUTO FEDERAL DE EDUCAÇÃO, CIÊNCIA E TECNOLOGIA DO TRIÂNGULO MINEIRO (MG) I

Inscrições até 20 de novembro pelo site www.iftm.edu.br. Concurso público com 60 vagas de níveis fundamental, médio e superior para diversos cargos. Salários: R\$ 1.739,04 a R\$ 3.666,54. Taxas: não informado.

INSTITUTO FEDERAL DE EDUCAÇÃO, CIÊNCIA E TECNOLOGIA DO TRIÂNGULO MINEIRO (MG) II

Inscrições até 20 de novembro pelo site www.iftm.edu.br. Concurso público com 21 vagas de nível superior para o cargo de professor. Salários: R\$ 4.014 a R\$ 8.639,50. Taxa: R\$ 90.

UNIVERSIDADE FEDERAL DO OESTE DA BAHIA (BA)

Inscrições até 4 de dezembro pelo site concursos.ufob.edu.br. Concurso público com 101 vagas de nível superior para o cargo de professor em diversas áreas. Salários: até R\$ 8.639,50. Taxa: não informado.

UNIVERSIDADE FEDERAL DO RIO GRANDE DO NORTE (RN)

Inscrições até 12 de dezembro pelo site www.sigrh.ufrn.br. Concurso público com 69 vagas de nível superior para o cargo de professor em diversas áreas. Salários: R\$ 2.360,35 a R\$ 9.012,50. Taxa: R\$ 50 a R\$ 220.

UNIVERSIDADE FEDERAL DE PERNAMBUCO (PE)

Inscrições até 27 de janeiro pelo site www.ufpe.br. Concurso público com 4 vagas de nível superior para o cargo de professor nas áreas de botânica, física e química fundamental e ciência da computação. Salário: R\$ 15.956,07. Taxa: R\$ 300.

URBANO



RECADASTRAMENTO

Mais 51 famílias de baixa renda de São Luís serão beneficiadas por um Termo de Cooperação assinado entre a Secretaria Municipal da Criança e Assistência Social, a Companhia Energética do Maranhão e a Defensoria Pública do Estado.

URBANO 2

São Luís, quarta-feira, 11 de novembro de 2015

Editor: **SAMARTONY MARTINS**

samartonymartins@gmail.com

INFRAESTRUTURA

Entrega da duplicação da BR-135 será em dezembro, diz Dnit

Departamento Nacional de Infraestrutura e Transporte afirma que a obra está em atividade, onde estão sendo realizados serviços de execução da ferrovia, monitoramento da instrumentação de aterro e manutenção do canteiro de obras

O primeiro lote de duplicação da BR-135 que liga a entrada de São Luís ao Continente iniciou em setembro do ano de 2012, com previsão de entrega para setembro do ano passado. Porém, foram adiadas, por conta dos intensos períodos de chuva que ocorrem no Maranhão em todo o trecho do Campo de Perizes, prorrogando assim o prazo para dezembro de 2015. A informação foi confirmada à reportagem de **O Imparcial** pelo Dnit (Departamento Nacional de Infraestrutura e Transporte), órgão regulador, responsável pela obra de duplicação.

O Campo de Perizes é um solo mole, por isso houve a necessidade de estabilizá-lo com colunas de brita – uma solução de engenharia de ponta, utilizada pela primeira vez no Brasil em um trecho de grande extensão. O Dnit também justificou que a causa do adiamento também ocorreu em função da restrição orçamentária imposta pela atual crise governamental financeira.

Segundo o superintendente substituto do Dnit, Antônio Lúcio, a duplicação da BR-135 está sendo realizada em três etapas. O lote I compreende uma extensão de 27,3 km, que vai do bairro da Estiva, em São Luís, ao município de Bacabeira. O lote II do município de Bacabeira ao povoado Outeiro, popularmente conhecido como Entroncamento, com uma extensão de 44,60 km. E o lote III, do povoado Outeiro ao município de Miranda do Norte, totaliza 31,7 km.

Antônio Lúcio explicou que o projeto de duplicação da BR-135/MA contempla ainda a construção de 26,3 km de nova pista ao lado da já existente e restauração da pista antiga, ligando o Estreito dos Mosquitos, na Estiva, até a cidade de Bacabeira no



Para evitar acidentes automobilísticos, Dnit colocou em alguns pontos das BR-135 sinalização para orientar os motoristas em Campo de Perizes



A ideia de duplicação na BR-135 visa melhorar o acesso à capital, facilitando melhor o fluxo de veículos no trecho do Campo de Perizes

Antônio Lúcio, superintendente substituto do Dnit

Entroncamento com a BR 402/MA. “Esta é uma obra de importância vital para o Maranhão. A ideia de duplicação na BR-135 visa melhorar o acesso à capital, facilitando melhor o fluxo de veículos no trecho do Campo de Perizes, possibilitando assim, o fim dos constantes acidentes com choques frontais, que ocorrem em função do tráfego intenso no local”, acrescentou ele.

Ainda de acordo com Antônio Lúcio, a obra está ativa e os serviços de execução de infraestrutura em solo mole através de colunas de brita estão praticamente concluídos. Além dele, também estão em fase de conclusão, a execução do colchão de areia e da implantação geográfica no trecho dos 18 km em solo mole; O trecho da rodovia en-

tre o viaduto sobre a linha férrea da Vale e o viaduto de Bacabeira que já foi duplicado. O superintendente substituto, afirmou que todas as seções de instrumentação de aterro no local foram instaladas e os serviços de execução da nova ferrovia iniciados.

Com isso, segundo Antonio Lúcio, a duplicação da BR-135 está em fase de conclusão, entretanto a intervenção na pista existente no trecho do Campo de Perizes depende do término dos serviços da pista nova nos 18km sobre o solo mole e da retirada da ferrovia existente, permitindo que o tráfego seja desviado. “Dois pontilhões já estão concluídos, além da infraestrutura do viaduto sobre a linha férrea, e os trabalhos e vigas pretendidas do viaduto de Bacabeira foram executadas.

Ressaltamos também que todas as desapropriações foram realizadas, permitindo que seja realizada a interligação entre o Campo de Perizes e o Viaduto sobre a linha férrea da Vale”, disse ele.

Entre as medidas que estão sendo tomadas pelo departamento, para a finalização e entrega da obra, o superintendente substituto do Dnit afirma que o órgão está empenhado em regularizar a situação financeira do consórcio construtor, para que possa cumprir o cronograma da obra. “A finalização depende também das decisões governamentais que proporcionem a regularização da situação financeira da mesma, sendo que após essas decisões, será possível um novo cronograma de finalização do contrato”, pontou Antonio Lúcio.

Recursos para a duplicação

Os recursos para a duplicação da BR-135 são oriundos do Ministério dos Transportes, executado pelo Dnit, através do PAC (Programa de Aceleração do Crescimento), criado pelo governo federal. Segundo o Dnit, o orçamento total previsto da obra seria no valor de R\$ 354.699.325,02, sendo que o orçamento atual está em torno de R\$ 425.152.740,94. Tal incremento ocorreu em função dos reajustes contratuais anuais.

Desde o início dos trabalhos na BR em 2012 houve diversas reclamações e conflitos entre moradores próximos e as empreiteiras, além de reclamações de motoristas por conta da pista estreita, perigosa e com buracos que provocaram o aumento de acidentes no local. Outro agravante registrado foram os casos de furto à motoristas. Sobre essas questões, o Dnit, por meio de sua assessoria de comunicação, afirmou que: “Qualquer obra de grande porte gera transtornos locais, entretanto, estes transtornos tendem a ser passageiros e o Dnit não possui números ou dados que comprovem estes incidentes.”

Apesar de a obra estar incluída no calendário oficial de inaugurações da presidente da República, Dilma Rousseff, para o mês de dezembro, o departamento esclarece ainda que não sabe quando será a visita da mesma, pois este tipo de informações relacionadas à agenda presidencial independe do mesmo e não os compete, podendo a presença presidencial ser até substituída no ato de solenidade de entrega do primeiro lote da BR-135 que vai da Estiva até Bacabeira.

DIA DE FICAR RICO

Mega-Sena acumulada em R\$ 55 milhões atrai maranhenses

GLADYS ALVES

Com a proximidade do fim do ano, maranhenses sonham em acertar na Mega-Sena e se tornarem milionários. Esta possibilidade pode acontecer, pois a Mega-Sena está acumulada em R\$ 55 milhões. O concurso 1758 acontece hoje à noite. Não havendo acertador em qualquer faixa, o valor acumula para o concurso seguinte, na respectiva faixa de premiação.

De acordo com o proprietário de uma casa lotérica em São Luís, João Paulo, o movimento é sempre bem aquecido quando o valor do prêmio é alto. Até aqueles que geralmente não jogam decidem apostar.

“Acredito que a movimentação vai ser intensa até amanhã à tarde. Alguns apostadores deixam para fazer o jogo no dia do sorteio”, disse.

O mecânico Luís Sousa é um jogador assíduo da Mega-Sena. Ele afirmou que não jogou apenas porque prêmio está acumulada. Jogar faz parte da rotina, mas



Lotéricas registraram grande movimentação desde segunda-feira. Apostas podem ser feitas até às 19h de hoje

afirmou que se ganhar o prêmio deixará aplicado na poupança, para depois analisar como irá gastar o dinheiro.

Leonardo contou que se tirasse a sorte grande e ganhasse um prêmio deste valor sozinho, a primeira coisa que ia fazer era comprar a casa própria e viajar com a família. Depois ia ajudar a família dele e da esposa e abrir um negócio

para ele e a esposa administrarem.

A maioria dos jogadores faz suas apostas todos os dias, porém há algumas pessoas que ousam. É o caso da dona de casa, Érica Fernandes, que resolveu fazer a sua primeira aposta na Mega-Sena, após ter conhecimento de que estava acumulada em R\$ 55 milhões. Ela declarou que não costuma jogar, mas sentiu vontade e decidiu arriscar.

Por fim, a aposentada contou que se ganhasse o prêmio, a primeira coisa a fazer era dar uma grande festa de fim de ano para a família e os amigos. Depois confidenciou que saberia o que fazer com toda esta quantidade de dinheiro. Segundo ela, pediria auxílio a Deus para orientá-la a gastar com responsabilidade.

➤➤ O que comprar com R\$ 55 milhões

36 imóveis de R\$ 1,5 milhão cada. Uma frota de 365 carros de luxo – um para cada dia do ano. Caso o dinheiro seja investido em uma poupança, pode render até R\$ 320 mil por mês, ou seja, R\$ 10,6 mil por dia.

➤➤ Como jogar

A Mega-Sena paga milhões para o acertador dos seis números sorteados. Ainda é possível ganhar prêmios ao acertar quatro ou cinco números dentre os 60 disponíveis no volante de apostas. Para realizar o sonho de ser o próximo milionário, você deve marcar de 6 a 15 números do volante, podendo deixar que o sistema escolha os números para você (Surpresinha) e/ou concorrer com a mesma aposta por dois, quatro ou oito concursos consecutivos (Teimosinha).

➤➤ Saiba mais

O valor arrecadado com o concurso da Mega-Sena não é totalmente revertido em prêmio para o ganhador. Parte do montante é repassada ao governo federal para investimentos nas áreas de saúde, educação, segurança, cultura e esporte.

Além disso, há despesas de custeio do concurso, imposto de renda e outros, que fazem com que o prêmio bruto corresponda a 46% da arrecadação. Dessa porcentagem: **35%** são distribuídos entre os acertadores dos 6 números sorteados (sena); **19%** entre os acertadores de cinco números (quina); **19%** entre os acertadores de quatro números (quadra); **22%** ficam acumulados e distribuídos aos acertadores dos seis números nos concursos de final zero ou cinco. **5%** ficam acumulados para a primeira faixa – sena – do último concurso do ano de final zero ou cinco.

RECADASTRAMENTO

51 mil famílias terão acesso à tarifa social de energia

Termo de cooperação assinado entre Prefeitura de São Luís, a Companhia Energética do Maranhão e a Defensoria Pública do Estado beneficiará famílias de baixa renda da capital

Mais de 51 mil famílias de baixa renda da capital podem ser inseridas no Programa Tarifa Social de Energia Elétrica (TSEE). O termo de cooperação foi assinado, na última segunda-feira (9), pela Prefeitura de São Luís, por meio da Secretaria Municipal da Criança e Assistência Social (Semcas), com a Companhia Energética do Maranhão (Cemar) e a Defensoria Pública do Estado (DPE/MA).

A iniciativa vai impulsionar o cadastro das famílias de baixa renda de São Luís, que não estão no banco de dados e que também não realizaram a atualização cadastral do Cadastro Único (CadÚnico); o sistema dá acesso à TSEE e a mais 17 programas federais de transferência de renda. “É um compromisso da gestão do prefeito Eivaldo, garantir as políticas públicas que beneficiem a população que vive em situação de vulnerabilidade social. Dentro do que foi pactuado no termo, a Semcas se compromete na realização de cursos de capacitação para as equipes técnicas que contam com assistentes sociais, advogados, psicólogos e educadores sociais”, disse a titular da Semcas, Andreia Lauande.

A Semcas também vai organizar, por meio dos Centro de Referência e Assistência Social (Cras) e Centro de Referência Especial em Assistência Social (Creas), palestras e capacitações para líderes comunitários e religiosos, com a finalidade de formar agentes multiplicadores de informações sobre as condições e formas de acesso aos benefícios.

Benefícios

As famílias contempladas com a tarifa social podem ter um desconto de até 65% no valor da conta de energia. O cálculo é feito a partir do consumo mensal. Todas as pessoas inseridas no CadÚnico, com dados atualizados, que apresentarem o número da unidade consumidora podem ser incluídas no Programa Tarifa Social, estabelecido pela Lei 10.438/2002 e regulamentado pela Agência Nacional de Ener-



Gestores de instituições acreditam que iniciativa impulsionará cadastro das famílias ao benefício social



É um compromisso da gestão do prefeito Eivaldo, garantir as políticas públicas que beneficiem a população que vive em situação de vulnerabilidade social. Dentro do que foi pactuado no termo, a Semcas se compromete na realização de cursos de capacitação para as equipes técnicas que contam com assistentes sociais, advogados, psicólogos e educadores sociais

Andreia Lauande, titular da Semcas

gia Elétrica (Aneel).

Segundo o gerente de Relacionamento com o Cliente da Cemar, Joaquim Milhomem, é muito importante para a Companhia assinar esta parceria para que as famílias sejam estimuladas a fazer a manutenção do benefício da tarifa mais barata. As famílias, segundo Milhomem, terão a oportunidade de receber orientações para fazer o uso adequado da energia elétrica, evitando desperdício e recebendo apoio da Cemar.

Para o projeto, que terá a duração de um ano, está prevista a contratação e capacitação de pes-

soal para realização das entrevistas; fiscalização da execução das atividades; disponibilização de pontos de digitação com acesso via internet ao sistema CadÚnico; entre outros. As áreas para a realização das visitas foram pré-determinadas, por meio de estudo das áreas já cadastradas, utilizando como referência os dados do CadÚnico e do IBGE.

Projeto piloto

No final do mês de setembro deste ano, o Coroadinho foi escolhido para ser o primeiro bairro da capital a fazer parte

ECONOMIA

Segundo uma simulação realizada pela Cemar, um cliente, cujo consumo seria de 100 kWh, tendo como referência a data de 1º de abril último. Inserido no tarifa social, esse consumidor desembolsaria R\$ 30,36 para o pagamento de sua conta de luz, somando os tributos, além dos R\$ 3,40 da bandeira vermelha. Na mesma simulação de consumo, levando em consideração um cliente que não tem o benefício do programa social, o valor da tarifa subiria para R\$ 59,54, um acréscimo de quase R\$ 30 que fariam muita falta no orçamento das famílias de baixo poder aquisitivo.

do projeto piloto. O projeto de cadastramento aconteceu pela primeira vez no Maranhão e no bairro, teve o objetivo de visitar 2.190 famílias que eram beneficiárias da tarifa social, baixa renda, e vieram a perderem o benefício.

DESCONTO DO REFAZ



Raimundo Rodrigues faz alerta a contribuintes em atraso com o fisco

Contribuintes terão novo prazo para quitar dívidas

Um novo prazo foi definido para adesão ao Programa de Recuperação de Créditos Tributários da Fazenda Municipal (Refaz). O período para regularização de débitos dos tributos IPTU, ISS, alvará e outros, com descontos e parcelamentos, estabelecido pela Prefeitura de São Luís, por intermédio da Secretaria Municipal da Fazenda (Semfaz), teve início no dia 3 de novembro e pode ser realizado até 11 de dezembro deste ano.

O contribuinte em atraso com os tributos pode se regularizar junto ao fisco através de pagamento à vista, com redução de 100% dos acréscimos decorrentes de juros e multas de mora ou parcelado em até 60 parcelas mensais, iguais e sucessivas, com descontos sobre os acréscimos decorrentes de juros e multas de mora, que variam conforme o número de parcelas.

O parcelamento de débitos em até seis parcelas mensais e sucessivas terá redução de 80% dos acréscimos decorrentes de juros e multas; de sete a doze parcelas, 60% de



O Refaz é uma iniciativa da gestão do prefeito Eivaldo com intuito de oferecer ao contribuinte em débito com o fisco municipal a oportunidade de se regularizar tanto com o pagamento à vista como parcelado

Raimundo Rodrigues, titular da Semfaz

redução nos juros e multas de mora. O contribuinte também terá 40% de desconto se optar em pagar entre 13 e 24 parcelas, 20% para pagamento entre 25 e 48 parcelas e 10% de redução dos acréscimos decorrentes de juros e multas de mora para pagamento entre 49 e 60 parcelas.

O Programa de Recuperação de Créditos Tributários da Fazenda Municipal (Refaz) promove a regularização dos contribuintes em atraso com os tributos municipais - IPTU, ISS, alvará e outros débitos - pessoa física ou jurídica, com débitos constituídos até 31 de dezembro de 2014. “O Refaz é uma iniciativa da gestão do prefeito Eivaldo com intuito de oferecer ao contribuinte em débito com o fisco municipal a oportunidade de se regularizar tanto com o pagamento à vista como parcelado”, destaca o titular da Semfaz, Raimundo Rodrigues.

Multas por infração

Também está previsto no Refaz redução das multas por infração. Nos casos de multas por infração aplicadas por falta do recolhimento do ISSQN próprio ou retido, será concedido desconto de 80% no pagamento à vista sobre a penalidade. Já nos casos de autos de infração que tenham por objeto unicamente multas por infração, o desconto para pagamento à vista será de 50% sobre o montante consolidado.

Parcelamento

Quando fizer a opção de parcelamento, o contribuinte deverá quitar 10% do valor consolidado de sua dívida à vista. Após o pagamento, o parcelamento será homologado, vencendo a primeira parcela no prazo de 30 dias. No caso de opção pelo parcelamento, o valor de cada parcela não poderá ser inferior a R\$ 60 para pessoa física, e para pessoa jurídica, em caso de empresário Individual, R\$ 80; no caso de microempresa e sociedade simples, R\$ 200; já para empresas de pequeno porte, o valor é de R\$ 300 e demais pessoas jurídicas não enquadradas nos casos anteriores pagam, pelo menos, R\$ 600 a cada parcela. O contribuinte interessado quitar os débitos com o Refaz deve se encaminhar ao setor de atendimento da Fazenda Municipal, na Avenida Kennedy, 1455 - Bairro de Fátima, das 8h30 às 16h. Para o contribuinte com débitos inscritos na dívida ativa, o parcelamento deverá ser efetivado na Procuradoria Fiscal do Município, Rua do Sol, 83 - Centro.

FORMAÇÃO

Cursos de capacitação na cozinha

Capacitação, integração social, geração de trabalho e renda. A Cozinha da Vila Cascavel será local de realização de dois cursos na área alimentar, com foco na formação e estímulo ao empreendedorismo. Serão oferecidos cursos por meio do programa Cozinha Brasil, em parceria com o Serviço Social da Indústria (Sesi); e Culinária Regional, com apoio do Sesc. As capacitações são uma iniciativa da Prefeitura de São Luís, por meio da Secretaria Municipal de Segurança Alimentar (Sems) e integra o cronograma da cozinha.

Durante o curso os alunos aprenderão técnicas para prepa-

rar diversos tipos de alimentos com o aproveitamento integral e ainda vão receber orientação sobre geração de renda. Com o aprendizado, os participantes poderão criar novas receitas a partir de diferentes tipos de alimentos e com os métodos ensinados. “O foco é a capacitação profissional. Os participantes têm a chance de aprender um meio de renda e até potencializar este aprendizado. Estes cursos são muito procurados pela oportunidade de gerar um trabalho autônomo”, diz a diretora da Cozinha Comunitária da Vila Cascavel e, Denise Prione. As aulas do Cozinha Brasil

Vila Cascavel

A Cozinha Comunitária da Vila Cascavel é a primeira do município e oferece 200 refeições diárias a R\$ 1 e as capacitações. Neste primeiro semestre foram atendidas mais de 27 mil pessoas diretamente com alimentação e cerca de 130 mil indiretamente com os diversos serviços oferecidos. O público-alvo são pessoas em situação de insegurança alimentar e/ou vulnerabilidade social cadastrados nos Centros de Referência em Assistência Social (Cras). O espaço, que foi inaugurado em novembro passado, funciona de segunda a sexta-feira, durante a manhã e se localiza no anexo da UEB Dom João Delgado, Vila Cascavel.

iniciaram ontem e prosseguem até sexta-feira (13), com turmas de 50 alunos; e as Culinária Regional vão de 23 a 27 deste mês,

para 25 pessoas. Ambos os cursos terão aulas a partir das 14 horas. Os participantes recebem certificado.

LUTO

Morre o capelão da PM, Monsenhor Hélio

Monsenhor Hélio estava internado e faleceu na noite da última segunda-feira. Seu corpo foi velado na Igreja de Santo Antônio, no Centro de São Luís. O sepultamento aconteceu ontem, às 16h, no Cemitério Jardim da Paz, Maiobão. Hélio Maranhão nasceu na cidade de Barra do Corda, em 27 de maio de 1930. Aos 13 anos foi para o seminário.

Em 1953, viajou para Roma, onde foi ordenado padre e ficou até 1957, quando voltou para São

Luí. Exerceu suas funções nas cidades de São Luís, Tutoia, onde passou muitos anos, e Codó, onde foi cooperador com o Pe. Cíciano Ribeiro Rêgo. Ele também foi membro de três Academias de Letras - Barra do Corda assumiu a cadeira 21, Tutoia na cadeira 1 (onde foi o fundador) e São Luís cadeira 21.

Desde 24 de novembro de 1993, mons. Hélio era chefe da Capelania da Polícia Militar do Maranhão, o capelão mais antigo do mundo.



DEVE CONTINUAR

O presidente do Maranhão Atlético, França Dias, admite continuar no cargo, na temporada 2016, mas faz uma ressalva: que haja apoio financeiro de patrocinadores. Se depender da maioria dos conselheiros, ele fica no comando do clube onde sempre foi campeão.

Editor: Neres Pinto - Email: nerespinto@oimparcial.com.br

SAMPAIO X BRAGANTINO



ELIMINATÓRIAS

Argentina perde Tevez contra o Brasil, amanhã

A Argentina terá sérios problemas ofensivos para enfrentar o Brasil, amanhã, no Monumental de Núñez, pela terceira rodada das Eliminatórias Sul-Americanas da Copa do Mundo de 2018. Além de Messi e Agüero, a seleção perdeu Tevez. O corte do jogador do Boca Juniors foi anunciado na segunda-feira à noite. O Apache também não pega a Colômbia, na terça-feira, em Barranquilla.

Deste modo, O técnico Tata Martino fica com Dybala, Lavezzi, Higuaín e Correa como

opções para o ataque.

Ruben, do Rosario Central, e Calleri, do Boca Juniors, são as duas opções para o lugar de Tevez, segundo a imprensa argentina.

Campeão argentino e da Copa Argentina nas últimas semanas, Tevez sofreu uma entorse no joelho esquerdo. Mesmo lesionado, ele ainda tinha esperanças de enfrentar a Seleção.

Com apenas um ponto, a Argentina ocupa a sétima colocação das Eliminatórias, fora da zona de classificação para o próximo Mundial.

ALTERAÇÕES

CBF define data e horário da 36ª rodada do Brasileiro

A Confederação Brasileira de Futebol divulgou, ontem, a tabela detalhada da 36ª rodada do Campeonato Brasileiro. Apenas o jogo entre Palmeiras e Cruzeiro, em São Paulo, será disputado no sábado, dia 21 de novembro. O duelo na Allianz Arena está marcado para às 19h30.

Os outros nove confrontos da 36ª rodada do Brasileiro

serão disputados no domingo, dia 22. Cinco partidas estão marcadas para às 17h, entre elas o clássico entre Corinthians e São Paulo e o embate entre Atlético-MG e Goiás.

Ainda sem local definido, o Flamengo encara a Ponte Preta às 18h. Outros três confrontos ocorrem às 19h30, encerrando a 36ª rodada do Campeonato Brasileiro.

Confira os horários e locais da 36ª rodada do Brasileiro:

Sábado, 21 de novembro

- Palmeiras x Cruzeiro - Allianz Parque, em São Paulo (SP), às 19h30

Domingo, 22 de novembro

- Corinthians x São Paulo - Arena Corinthians, em São Paulo (SP), às 17h

- Atlético-MG x Goiás - Arena Independência, em Belo Horizonte (MG), às 17h

- Figueirense x Chapecoense - Orlando Scarpelli, em Florianópolis (SC), às 17h

- Internacional x Grêmio - Beira-Rio, em Porto Alegre (RS), às 17h

- Joinville x Vasco da Gama - Arena Joinville, em Joinville (SC), às 17h

- Flamengo x Ponte Preta - Sem local definido, às 18h

- Coritiba x Santos - Couto Pereira, em Curitiba (PR), às 19h30

- Sport x Atlético-PR - Ilha do Retiro, em Recife (PE), às 19h30

- Fluminense x Avaí - Sem local definido, às 19h30

PROPOSTA

Santos negocia volta de Ganso à Vila Belmiro

Depois de fazer sondagens no início do ano, o Santos voltou a falar internamente sobre a volta do meia Paulo Henrique Ganso. Primeiramente, a conversa havia sido entre o presidente do Peixe, Modesto Roma Júnior, e o ex-dirigente do São Paulo, Carlos Miguel Aida. Como o último deixou o clube, as conversas voltaram à tona de outra forma.

Pensando no futuro, mais precisamente em 2016, o Al-

vinegro sabe que há grandes chances de perder Lucas Lima para o futebol europeu, e passou a consultar pessoas próximas de Ganso, que deixou a Vila Belmiro em 2012, e se dirigiu ao rival Tricolor.

Destas pessoas, o Peixe ouviu que, de fato, o ambiente no Morumbi não facilita para que o jogador tenha uma regularidade na carreira, mas sabe que será difícil tê-lo de volta sem que o Santos compre o ex-camisa 10.

Encontro com o 'freguês'

Sampaio se prepara para enfrentar o Bragantino-SP no próximo sábado, pela Série B do Campeonato Brasileiro. Time tricolor venceu os últimos três jogos diante do Massa Bruta

GEORGE RAPOSO

Após duas partidas seguidas em casa, o Sampaio Corrêa fará sua última viagem para fora do Nordeste. Vai enfrentar o Bragantino, em Bragança Paulista, no Estádio Nabi Abi Chedid, no próximo sábado. O lado positivo é que o time maranhense venceu os últimos três confrontos com o adversário.

A última vitória do Massa Bruta ocorreu há mais de 13 anos pela Série B de 2002, em Bragança Paulista, quando os donos da casa venceram por 1 a 0. Aquele campeonato, porém,



Marca do Sampaio contra o Bragantino

não traz boas lembranças para nenhum dos lados já que ambos foram rebaixados para a Série C.

A situação atual é totalmente diferente. As duas equipes seguem com a esperança de subir para a primeira divisão e o confronto de sábado pode marcar o 'fim da linha' para o sonho da equipe derrotada, ou até mesmo dos dois times, em caso de empate.

O primeiro encontro entre os dois adversários foi um verdadeiro massacre do Sampaio Corrêa. Em jogo válido pela 1ª fase da Série B de 1999, as equipes se encontraram no mesmo Estádio Nabi Abi Chedid, em Bragança-SP, e os maranhenses saíram vitoriosos por 5 a 0.

Após 12 anos sem se en-

frentar, os dois times estiveram frente a frente na Série B do ano passado, e o Sampaio levou a melhor nas duas ocasiões. Primeiro, conseguiu vencer por 1 a 0, fora de casa, com um gol de Válber nos minutos finais. Depois venceu por 3 a 0, com dois gols de Pimentinha e um de Hiltinho, no Castelão.

Vale ressaltar que o Sampaio não sofreu gol do Bragantino nos três últimos jogos. No primeiro turno deste ano, nova vitória Tricolor (2 a 0), com dois gols de Nádson. Contando todo o histórico, foram 11 gols marcados e apenas um sofrido em cinco jogos.

CABEÇA DE CHAVE

Brasília e Salvador recebem Seleção

A Seleção Brasileira já sabe onde disputará seus jogos nas Olimpíadas de 2016. Ontem, a Fifa divulgou a tabela do futebol olímpico e, como cabeça de chave do Grupo A, a equipe masculina fará sua estreia no Estádio Mané Garrincha, em Brasília, no dia 4 de agosto, às 16 horas.

Já a partida da segunda rodada está marcada para 7 de agosto, às 22 horas, também na capital nacional. O terceiro e último duelo da fase de grupos acontecerá na Arena Fonte Nova, em Salvador, no dia 10, também às 22 horas.

As equipes que avançarem às quartas de final jogarão no Mané

Garrincha, Mineirão, em Belo Horizonte, Fonte Nova ou Estádio de Itaquera, em São Paulo. Nas semis, as partidas serão realizadas no Maracanã ou em São Paulo. A decisão será disputada também no Rio de Janeiro, enquanto o terceiro lugar será definido em Minas Gerais.

A seleção feminina, por sua vez, fará seu primeiro jogo no Maracanã, no dia 3 de agosto, às 16 horas. O confronto da segunda rodada acontecerá no mesmo local, no dia 6, às 22 horas. O terceiro duelo ocorrerá na Arena da Amazônia, no dia 9, às 21 horas.

Nas quartas de final, os jogos serão no Mané Garrincha, Minei-

rão, Fonte Nova ou Itaquera. As semis ocorrerão em Belo Horizonte ou Maracanã. A decisão também

será no Rio, enquanto a definição da medalha de bronze acontecerá no em São Paulo.



ESTADO DO MARANHÃO CÂMARA MUNICIPAL DE FORTALEZA DOS NOGUEIRAS

CÂMARA MUNICIPAL DE FORTALEZA DOS NOGUEIRAS - MA. AVISO DE LICITAÇÃO. MODALIDADE: Tomada de Preços nº 001/2015 - CPL. TIPO DE LICITAÇÃO: Menor Preço Global, que será regida pela Lei nº 8.666/93, suas alterações. OBJETO: Contratação de empresa de engenharia para execução dos serviços de reforma do Prédio da Câmara Municipal de Fortaleza dos Nogueiras - MA ABERTURA: 27 de novembro de 2015, às 15:00 (quinze) horas, na Sala da Comissão Permanente de Licitação, sito à Praça 17 de Abril, s/nº, Nova Fortaleza, Fortaleza dos Nogueiras - MA, onde serão recebidas e abertas a Documentação e Proposta. AQUISIÇÃO DO EDITAL: O Edital e seus anexos poderão ser consultados e adquiridos gratuitamente, no Prédio da Câmara Municipal, de 2ª a 6ª das 08:00 às 12:00 horas. Fortaleza dos Nogueiras, 09 de novembro de 2015. GESMAR DE SOUSA NOGUEIRA - Vereador Presidente.



ESTADO DO MARANHÃO CAMARA MUNICIPAL DE CAROLINA

CÂMARA MUNICIPAL DE CAROLINA - MA. AVISO DE LICITAÇÃO. MODALIDADE: Tomada de Preços nº 001/2015 - CPL. TIPO DE LICITAÇÃO: Menor Preço Global, que será regida pela Lei nº 8.666/93, suas alterações. OBJETO: Contratação de empresa de engenharia para execução dos serviços de reforma do Prédio da Câmara Municipal de Carolina - MA ABERTURA: 27 de novembro de 2015, às 8:30 h (oito horas e trinta minutos), na Sala da Comissão Permanente de Licitação, sito à Praça Alípio Carvalho, nº 50, Centro, Carolina - MA, onde serão recebidas e abertas a Documentação e Proposta. AQUISIÇÃO DO EDITAL: O Edital e seus anexos poderão ser consultados e adquiridos gratuitamente, no Prédio da Câmara Municipal, de 2ª a 6ª das 08:00 às 12:00 horas. Carolina, 09 de novembro de 2015. Marcos Santos de Sousa - Vereador Presidente.

KITESURF

Muita adrenalina!

Provas de kitesurf serão disputadas no próximo fim de semana nas praias de São Luís, valendo pelo Campeonato Maranhense

As praias da capital receberão no sábado e domingo, dias 14 e 15, o 4º Campeonato Maranhense de Kitesurf. A competição promovida pela Associação de Velejadores do Maranhão, conta com apoio do governo do estado, Secretaria de Esporte e Lazer, e Lei de incentivo ao Esporte.

A disputa é válida pela segunda e terceira etapas do 4º Campeonato Maranhense de Kitesurf e define pontos para o ranking estadual da modalidade. As provas acontecerão nas praias do Meio e de São Marcos, sendo as de pranchas bidirecionais na arena montada em frente ao Biana Bistrô.

O congresso técnico, para discutir regras e sistema de disputa das provas ocorrerá na próxima sexta-feira (13), às 19:30h, na sede da Ampem, no Caolho, atrás da Citroën.

Em sua quarta edição, o Campeonato Maranhense de Kitesurf apresenta a maior ação sócio esportiva de velejadores do Brasil, além de ser uma ação de incentivo e fomento ao esporte, turismo, lazer e entretenimento.

A expectativa é de que cerca de 120 velejadores participem das etapas neste fim de semana. Esta edição do projeto acontece em dez etapas, nos fins de semanas programados, de outubro a dezembro.

A estimativa de público durante todas as etapas é de cerca de 50 mil pessoas circulando pela praia, com a geração de 80 oportunidades de trabalho.



O kitesurf voltará a ser atração e levará muitas emoções às praias de São Marcos e do Meio, em São Luís

Programação

MODALIDADES

- Desafio Down Wind
- Regata Bi-direcional
- Endurance - Maratona Aquática
- Stand UpPaddle

CATEGORIAS

- Até 24 anos
- De 25 a 34 anos
- De 35 a 44 anos
- De 45 Over e Feminino

PREMIAÇÃO

Troféus para os 5 primeiros colocados por categoria.
100 troféus ao todo

PONTUAÇÕES

Cada etapa terá seu Congresso técnico
A cada quatro regatas o Atleta pode descartar uma.
No somatório geral dos pontos, será escolhido o rei e a rainha da Praia.

INSCRIÇÕES:

As inscrições podem ser feitas até a sexta-feira antes do evento durante o congresso técnico, na AMPEM – Ass. Do Ministério Público do Maranhão. As provas acontecem na Praia do Meio e Praia de São Marcos

FÓRMULA 1

Rosberg festeja reencontro com Autódromo de Interlagos

Com o título do Mundial conquistado por antecipação por Lewis Hamilton, a Fórmula 1 chega ao GP do Brasil sem grandes disputas aos olhos do público, até pelo fato de que o Mundial de Construtores também já foi assegurado pela Mercedes. O alemão Nico Rosberg, porém, exibiu empolgação ao falar sobre como será reencontrar o circuito de Interlagos, em São Paulo, onde no ano passado ele ficou com a vitória e a pole position no treino classificatório para o grid de largada.

Vice-líder do Mundial, Rosberg ganhou a prova passada da temporada, no México, e espera voltar a causar boa impressão depois de ter decepcionado no GP dos Estados Unidos, onde errou feio no final da corrida e acabou entregando o título antecipado de bandeja para Hamilton.

"Estou realmente cheio de energia para chegar em São Paulo e voltar para a pista depois de um grande final de semana no México. Para começar, Interlagos é uma das corridas clássicas do calendário. É um

circuito complicado, que é realmente um grande desafio para o piloto, com uma abundância de oportunidades de ultrapassagem e tempo maluco, que sempre o torna uma corrida cheia de emoções", afirmou o alemão.

Em seguida, o piloto garantiu estar motivado para voltar a vencer em São Paulo no próximo domingo, embora tenha como único objetivo maior neste final de temporada apenas assegurar a vice-liderança do Mundial - ele está 21 pontos à frente de Sebastian Vettel, da Ferrari, a duas provas para o final do campeonato.



Diferença de Rosberg para Sebastian Vettel, da Ferrari

VÔLEI

Ranking divide opiniões dos técnicos da Superliga

O recente drama da oposta Elisângela, impedida de estender contrato com o Vôlei Nestlé por causa do ranking da Confederação Brasileira de Vôlei (CBV), não fez com que os clubes de maior poder econômico da Superliga Feminina entrassem em um acordo.

As posições seguem rumos distintos, e uma mudança drástica parece distante. A atacante teve o vínculo encerrado após o Paulista, já que o Nestlé havia estourado o teto de 43 pontos. A saída foi acertar com o São Bernardo, clube de menor investimento que briga por uma vaga nos playoffs.

Criado em 1992, o sistema tenta evitar a concentração de estrelas. Todas as atletas são pontuadas entre 0 e 7, e há li-

mite de duas jogadoras '7' em cada equipe.

– O ranking é feito em abril para uma temporada que começa em novembro. Atletas podem se machucar e cair de rendimento ou clubes podem acabar. É preciso testar o fim do sistema. Ele propõe que a menina é top, mas não analisa o histórico – criticou o técnico Luizomar de Moura, do Nestlé, também impedido de contratar a ponteira Fernanda Garay.

Outros favoritos ao título discordam. Atual tricampeão e presente nas últimas 11 finais, o Rexona-Ades defende o modelo, embora tenha votado a favor do pedido de Elisângela para encerrar a carreira em Osasco.

PUNIÇÃO

COI pode retirar medalhas da Rússia

O Comitê Olímpico Internacional (COI) anunciou ontem que considera retirar as medalhas dos atletas identificados no escândalo de dopagem da Rússia, bem como excluir de competições os treinadores envolvidos no caso.

A entidade aguarda ações da Associação Internacional das Federações de Atletismo (IAAF), que pode decidir pela suspensão do país de eventos internacionais, como os Jogos Rio-2016. Uma reunião entre os dias 25 e 27 deste mês, em Monte Carlo, discutirá futuras sanções.

"O COI pediu a IAAF para iniciar os processos disciplinares contra todos os atletas, treinadores e

funcionários que participaram dos Jogos Olímpicos e são acusados de doping no relatório da comissão independente. Com sua política de tolerância zero contra o doping, após a conclusão deste procedimento, o COI tomará todas as medidas necessárias e sanções no que se refere a retirada e realocação de medalhas e conforme o caso pode ser a exclusão dos treinadores e funcionários do futuros Jogos Olímpicos", diz a nota.

No mesmo dia, a Agência Mundial Antidoping (Wada) determinou a suspensão do laboratório de análise antidoping de Moscou. O ato segue pedido de uma comissão independente da entidade que elab-

borou um documento apontando irregularidades no controle do uso de substância proibidas por atletas do país, com o consentimento do governo. medida, que teve efeito imediato, impede que o laboratório russo analise amostras de sangue e urina. O centro de controle teria 21 dias para apresentar um recurso à decisão no Tribunal Arbitral dos Esportes.

O COI já havia suspenso provisoriamente o título de membro honorário do senegalês Lamine Diack, ex-presidente da IAAF, que teria recebido propinas para acobertar resultados de exames antidoping. Ontem, ele foi afastado de todas as suas funções no conselho da enti-

dade. Apesar de as investigações apontarem para equívocos no controle antidoping dos Jogos Olímpicos de Inverno de Sochi (RUS), no ano passado, o COI afastou a possibilidade.



O COI pediu à IAAF para iniciar os processos disciplinares contra todos os atletas

Nota oficial, do Comitê Olímpico Internacional



EMENDA

O deputado Júnior Verde (PRB) destinará emenda individual para a construção de uma praça e uma quadra poliesportiva em São Francisco do Brejão, no Sul do Estado. O anúncio foi feito na manhã deste sábado (8), durante participação do parlamentar nas comemorações de emancipação política do município.



CONCURSO

O deputado Othelino Neto (PCdoB) repercutiu, na sessão desta segunda-feira (09), anúncio, feito pelo governador Flávio Dino (PCdoB), para a realização de concurso público que abre 1.500 vagas de cargos de professor do quadro permanente da Secretaria Estadual de Educação. O parlamentar reforçou que as inscrições estarão abertas do dia 14 ao dia 29 de novembro e que o salário inicial daqueles que forem aprovados será de R\$ 5 mil



EDUCAÇÃO

O deputado Glalbert Cutrim participou, nesta segunda-feira (09), de inaugurações de novas obras em Bom Jesus das Selvas. A entrega de novos equipamentos públicos fez parte da programação festiva em homenagem aos 21 anos de emancipação política e administrativa do município. "Continuaremos trabalhando na Assembleia Legislativa visando trazer novos benefícios para Bom Jesus e demais municípios desta região", disse.



VIVA CIDADÃO

A deputada Francisca Primo (PT) apresentou Indicação, pedido à Mesa Diretora da Assembleia Legislativa do Estado do Maranhão que encaminhe expediente ao governador Flávio Dino, solicitando providências no sentido de determinar ao setor competente a implantação de um posto da Unidade Integrada de Atendimento-Viva Cidadão, em Buriticupu. Segundo ela, além de Buriticupu, a unidade atenderá também, os municípios de Bom Jesus das Selvas, Arame e alguns povoados de Bom Jardim.



VISITA

O deputado Josimar de Maranhãozinho (PR) registrou, na sessão desta segunda-feira (09), as visitas feitas no último fim de semana aos municípios de Junco do Maranhão, Centro do Guilherme, Maracaçumé e Boa Vista do Gurupi, ocasião em que participou da inauguração de várias obras feitas pelas administrações municipais.



REGIÃO TOCANTINA

O deputado Marco Aurélio (PCdoB) visitou municípios da região Tocantina a fim de acompanhar o andamento de demandas encaminhadas por seu mandato ao longo do ano, bem como ouvir das comunidades as necessidades que podem ser colocadas em pauta durante os próximos anos de mandato.



FISCALIZAÇÃO AGROPECUÁRIA

Através de Requerimento de autoria do deputado Eduardo Braide (PMN), a Assembleia Legislativa sediou o I Encontro dos Servidores da Fiscalização Agropecuária do Maranhão, que tem como objetivo reunir profissionais da fiscalização agropecuária do estado para atualização técnica de procedimentos resultando num serviço de melhor qualidade para a população.



SHOW

Esmeraldas de Tiê em São Luís

Considerada dona de uma das vozes mais belas da nova geração da música popular brasileira, cantora paulista apresenta os sucessos do novo álbum de um modo bem intimista com o público



DIVULGAÇÃO

PATRICIA CUNHA

Dona da doce voz do sucesso *A Noite* (trilha de novela global), que está há um bom tempo no topo da parada musical e das rádios brasileiras, a cantora e compositora Tiê retorna a São Luís, desta vez com a turnê *Olhos nos Olhos*, apresentando músicas do álbum *Esmeraldas*, lançado em 2014, e canções dos discos anteriores. A artista se apresenta nesta quinta-feira, às 20h, na Casa das Dunas (Avenida Litorânea).

Na programação da noite, além do show da cantora paulista, acontece também a apresentação da cantora maranhense Rayanne Rios, com um repertório de Jazz Underground composto por nomes como Ella Fitzgerald, Louis Armstrong, Countie Bassie e Billie Holiday. Completando a noite, a apresentação da Banda Vertigo, fazendo o melhor do rock internacional, e a discotecagem do DJ Caio Massuci.

“Para São Luís eu desejo que todo mundo vá ao show e que vocês gostem. Vai ser um show muito animado, muito

emocionante. Feliz de poder estar de volta a São Luís e espero todo mundo lá com muito carinho”, comenta a cantora em entrevista a **O Imparcial**.

Considerada uma das maiores revelações da nova música popular brasileira dos últimos anos, Tiê iniciou sua carreira na música se apresentando nos palcos da noite paulista. Ela também estudou canto em Nova Iorque. Sua primeira grande experiência aconteceu quando excursionou pela Brasil e Europa como integrante da banda do cantor Toquinho.

Depois de lançar o elogiado *Sweet Jardim* (2009), inteiramente autoral, a cantora Tiê lançou, em março/2011, seu segundo disco *A Coruja e o Coração*, novamente com produção de Plínio Profeta. A estreia rendeu a Tiê uma indicação à categoria Revelação do Prêmio Multishow 2010 e shows em todo o Brasil e em Nova Iorque, além de uma turnê pela Europa, incluindo apresentações em Londres, Paris, Berlim e Barcelona. Esse disco trazia músicas, como: *Piscar o Olho*, *Pra Alegria o meu Dia*, *Só Sei Dançar com Você* (versão da música de Tulipa Ruiz) e *Você*

Não Vale Nada (versão do forró de Dorgival Dantas).

O disco *Esmeraldas* veio no final do ano passado. Desde então a cantora apresenta, acompanhada por seus músicos, os novos sucessos *A Noite* (tema de Mari e Ben em *I Love Paraisópolis*), *Mínimo Maranhense* e *Máquina de Lavar*, com seu estilo leve e sincero, interagindo com seu público e compartilhando histórias autobiográficas e até piadas entre suas canções.

Os ingressos para o show já estão à venda na Loja Errejota (Tropical Shopping), Original Outlet e 100% Vídeo (Av. dos Holandeses), além da Bilheteria Digital (Rio Poty Hotel), onde também podem ser adquiridos os ingressos de meia-entrada.

» Serviço

O quê? Show de Tiê
Quando? 12 (quinta-feira), a partir das 20h
Onde? Casa das Dunas (Avenida Litorânea)
Quanto? R\$50,00 (pista) e R\$70 (frontstage)
Informações: 3227-8695

» QUATRO PERGUNTAS//Tiê

1 Nesta segunda vez a São Luís, o que você está trazendo, além de um novo trabalho?

Essa é a minha segunda vez em São Luís, e eu estou muito feliz de voltar, a cidade é muito bonita. Na última vez o show foi super quente, o público é muito carinhoso. Então eu vou voltar, obviamente com um novo trabalho, e com essa saudade de poder retornar à cidade.

2 Você acredita que ter uma música na novela popularizou o seu trabalho?

Sim. Popularizou muito o meu trabalho. O que eu fico feliz, porque eu somei ainda mais os fãs que eu já tinha com um novo público. A música tem tocado muito nas rádios e principalmente nas populares e infantis também, então agora eu tenho um público maior, que abrange mais gente. E eu fico muito feliz de poder levar minha música para novas pessoas.

3 Mudou o que, a partir disso?

Mudou bastante. Eu agora faço mais shows... enfim, eu às vezes sou parada na rua, alguém me reconhece, esse tipo de coisa. Mas eu continuo fazendo o trabalho do mesmo jeito que eu fazia, eu continuo atendendo os fãs do mesmo jeito que eu atendia antes, então na verdade o que mudou foi isso: somou os fãs que eu já tinha antes com mais fãs.

4 A crítica a rótulos como da nova geração da MPB. É assim que você se define?

Do jeito que eu faço MPB, sim. Afinal, eu faço músicas em português, não tenho elemento muito percussivos brasileiros, mas não deixa de ser uma música popular brasileira. Sou de uma nova geração com certeza, já não sou mais tão nova, já tem uma novíssima geração, mas fico muito feliz de fazer parte dessa turma com tantos nomes tão bacanas assim, e feliz também de poder circular o Brasil levando a minha música.

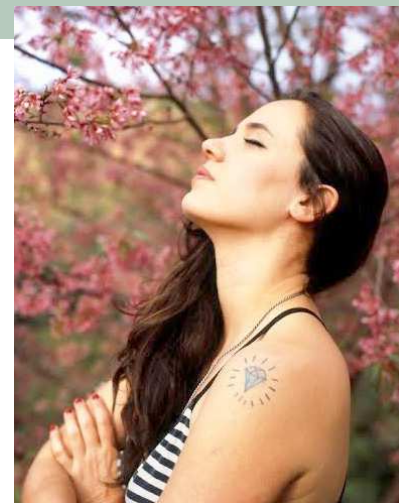

SEMANA DE TEATRO

Espetáculos teatrais para todos os gostos

Oficinas pela manhã e tarde, performances, intervenções e espetáculos infantis pela manhã e a noite, assim como hoje para quem está inscrito ou participando como integrante ou como público da X Semana do Teatro no Maranhão, que acontece em São Luís.

Com entrada franca e retirada de ingressos nas bilheterias dos teatros e dos espaços alternativos em que estão acontecendo os espetáculos, a décima edição da Semana do

Teatro, promovida pelo governo do estado e realizada pela Secretaria de Estado da Cultura, evento que já se firmou no calendário cultural do estado, movimentando a classe artística maranhenses e convidados de outros estados por sete dias, com realização de oficinas nas Salas do Teatro Arthur Azevedo, Centro de Criatividade Odylo Costa Filho, Auditório do Curso de História (Uema), na Praia Grande, e no Casarão Angellus Novus (escadaria Catarina Mina-Praia Grande).

Espetáculos teatrais

Nesta quarta-feira (11) a programação começa logo cedo. Pela manhã às 9h30 o palco do Teatro Arthur Azevedo recebe a trupe de elenco do grupo de teatro Grita com o espetáculo infantil *Meu Pé de Alecrim*, baseado na obra *O Sítio do Pica-pau-amarelo*, o espetáculo é resultado de um estudo e de uma intensa pesquisa da obra de Monteiro Lobato. Dirigido à escolas públicas o espetáculo tem duração de 50 minutos, onde a plateia

entrará no mundo mágico do Sítio. A ideia é criar uma nova aventura para a turma do sítio, numa linguagem bem dinâmica e atual voltada para a conscientização ambiental e alimentar das crianças, em busca da ampliação, da interação do público com o enredo da peça.

À tarde, às 16h o palco do Teatro Arthur Azevedo recebe o público de escolas para assistir o espetáculo infantil *A Viagem de um Barquinho*, com elenco do grupo GUT da UFMA. Baseado na obra da escritora Sylvania

Ortoff, autora de mais de 100 livros para criança e jovens, muitos deles com prêmios importantes, inclusive o Jabuti de Literatura. O espetáculo uma das mais criativas da literatura infantil brasileira, *A Viagem de um Barquinho*, é um espetáculo infantil que estimula o imaginário da criança, através da viagem de um menino em busca de seu amigo de brincadeiras, um barco de papel. Nessa viagem acontecem muitas peripécias, alegrias, fantasias e surpresas.

» Cenas da 2ª Guerra no palco

A última atração da terceira noite de espetáculos da X Semana de Teatro será com o espetáculo *As 10 coisas que meu pai deveria ter ouvido antes de ter ido para guerra*. A trama se desvela dentro de um porão, onde uma família se refugia durante a Segunda Guerra Mundial. Em toda a concepção do cenário, pode-se destacar uma técnica de claro escuro. Vale destacar que a pesquisa analisou métodos e técnicas do pintor italiano Caravaggio. Momentos finais da Segunda Guerra Mundial. Uma família tenta sobreviver enquanto o exército russo invade a Alemanha.

FILMES

ESTREIAS

Depois de Tudo (Brasil, 2015) Gênero: Drama. Classificação Etária: 14 Anos. Duração: 103 min. Direção: João Araújo. **Atores:** Marcello Serrado, Otávio Müller, Maraia Casadevall, Rômulo Estrela, César Cardadeiro – **Sinopse** - Ney e Marcos são melhores amigos que compartilham trabalho, sonhos e desejos, inclusive uma paixão pela linda Bebel. **UCI KINOPLEX SHOPPING DA ILHA.** Sala 5 2D **Sessões:** 13h20, 15h35, 17h50, 20h10, 22h25 **CINÉPOLIS SÃO LUÍS SHOPPIN.** Sala 2 (Nac) **Sessões:** 16h15, 18h45, 21h45

A Floresta que se Move (Brasil, 2015) Gênero: Drama. Classificação Etária: 16 Anos. Duração: 95 min. Direção: Vinicius Coimbra. **Atores:** Gabriel Braga Nunes, Ana Paula Araújo, Nelson Xavier, Ângelo Antônio, Fernando Alves Pinto – **Sinopse** - Elias é um bem sucedido executivo que trabalha no segundo maior banco privado do Brasil. Ele teve todas as oportunidades de sua vida profissional dadas pelo presidente do banco, Heitor. **CINÉPOLIS SÃO LUÍS SHOPPING** Sala 1 (Nac) **Sessões:** 16h30, 19h15

007 Contra Spectre – (Reino Unido, EUA, 2015) Gênero: Ação. Classificação Etária: 14 Anos. Duração: 148min. Direção: Sam Mendes. **Atores:** Daniel Craig, Christoph Waltz, Léa Seydoux, Ralph Fiennes – **Sinopse** - Uma enigmática mensagem do passado de James Bond o coloca numa investigação sobre uma misteriosa organização criminosa. Enquanto M (Ralph Fiennes) enfrenta duras batalhas políticas para manter o serviço de inteligência funcionando plenamente, Bond dedica-se a desvendar o que é Spectre. **UCI KINOPLEX SHOPPING DA ILHA** Sala 2 2D. **Sessão:** 21h. Sala 2D (Dub) **Sessão:** 18h. Sala 3 XPLUS 2D. **Sessão:** 14h. Sala 3 XPLUS 2D (Dub) **Sessões:** 17h, 20h. **CINESYSTEM RIO ANIL SHOPPIN.** Sala 1 2D (Dub) **Sessões:** 16h30, 21h30 – Todos os dias. Sala 1 2D (Leg) **Sessão:** 15h30 – Todos os dias. Sala 6 2D (Dub) **Sessões:** 14h30, 17h30, 20h30 **CINÉPOLIS SÃO LUÍS SHOPPING** Sala 5 (Dub) **Sessões:** 13h45, 17h, 20h15. Sala 9 (Dub) **Sessão:** 15h45. Sala 9 (Leg) **Sessões:** 19h, 22h15. Sala 10 (Leg) **Sessões:** 14h45, 18h, 21h15

EM CARTAZ

Peter Pan 2015 (EUA, 2015) Gênero: Aventura. Classificação Etária: 10 Anos. Duração: 111min. Direção: Joe Wright. **Atores:** Levi Miller (II), Garrett Hedlund, Hugh Jackman – **UCI KINOPLEX SHOPPIN DA ILHA Sala 4** (Dub) **Sessões:** 13h, 15h20. **CINESYSTEM RIO ANIL SHOPPING** Sala 5 2D (Dub) **Sessões:** 14h, 18h30. **CINÉPOLIS SÃO LUÍS SHOPPING** Sala 8 (Dub) **Sessão:** 14h30

Vai que Cola - O Filme (Brasil, 2015) Gênero: comédia. **Classificação etária:** 12 anos. **Duração:** 94 min. **Direção:** César Rodrigues. **Atores:** Paulo Gustavo, Cacau Protásio, Catarina Abdalla, Marcus Majella, Samanta Schmutz, Fernando Caruso, Emiliano D’Avila, Fiorella Mattheis, Oscar Magrini, Werner Schünneman, Márcio Nieling. – **UCI KINOPLEX SHOPPIN DA ILHA** Sala 4 2D (Nac) **Sessões:** 17h40, 19h50, 22h **CINÉPOLIS SÃO LUÍS SHOPPING** Sala 4 (Nac) **Sessões:** 15h15, 17h45 **CINESYSTEM RIO ANIL SHOPPING** Sala 5 2D. **Sessões:** 15h, 19h30 – Todos os dias.

INGRESSOS

CINESYSTEM: Segunda, Terça e Quarta: Sessões 2D Inteira: R\$ 8,00 3D: R\$ 10,50; Quinta-feira: 2D Inteira R\$ 20; meia R\$10. Inteira: 3D R\$25; meia: R\$12,50 Quinta-feira do Beijo: Sessões 2D – R\$ 19 (inteira) Sessões Inteira 3D R\$ 24. Sexta, Sábado, Domingo e Feriados: Sessões 2D – R\$ 20 (inteira) R\$ 10 (meia) Sessões 3D – R\$ 25 (inteira) R\$ 12,50 (meia) Informações: (98) 8126-840/3235 – 6165 **CINE PRAIA GRANDE** Terça a domingo. R\$ 14 (inteira) e R\$ 7 (meia); Sessão Popular: R\$ 10 (inteira) e R\$ 5 (meia) para as sessões que iniciam até as 15h30. Segunda-feira, todos todos pagam meia (incluindo Sessão Popular) Sessão Infantil: R\$ 5. Alunos dos cursos do Odylo Costa Filho pagam R\$ 5 **CINÉPOLIS SÃO LUÍS SHOPPING** - Seg. e ter. (exceto fer.): R\$ 18 (o dia todo) e R\$ 9 (meia). Qua. (exceto fer.): R\$ 11 (o dia todo); Qui. (exceto fer.): R\$ 17 (o dia todo), Sex., sáb., dom. e fer.: R\$ 19 (matiné) e R\$ 21 (noite) Salas 3D - Seg. e ter. (exceto fer.): R\$ 22 (o dia todo) - Dia Promocional! Todos Pagam Meia. Qua. (exceto fer.): R\$ 15 (o dia

Hotel Transilvânia 2 (EUA, 2015) Gênero: Aventura. **Classificação Etária:** Livre. **Duração:** 90 min. **Direção:** Genndy Tartakovsky. **Atores:** Adam Sandler, Kevin James, Steve Buscemi – **Sinopse** - Sequência de Hotel Transilvânia, de 2012. **UCI KINOPLEX ILHA SHOPPING** Sala 6 3D (Dub) **Sessão:** 14h. **CINÉPOLIS SÃO LUÍS SHOPPING** Sala 2 (Dub) **Sessão:** 14h10 (A) – somente sábado, domingo e segunda

Perdido em Marte (EUA, 2015) Gênero: Ficção Científica. **Classificação Etária:** 14 Anos. **Duração:** 141min. **Atores:** Matt Damon, Jessica Chastain, Kate Mara... – **UCI KINOPLEX** Sala 6 3D (Dub) **Sessão:** 22h10 **Sala 6 3D** (Dub) **Sessão:** 19h10 **Sala 7** **Sessão:** 22h **CINÉPOLIS SÃO LUÍS SHOPPING** Sala 3 2D (Dub) **Sessão:** 18h50

Goosebumps: Monstros e Arrepios (EUA, 2015) Gênero: Aventura. **Classificação Etária:** 10 Anos. **Duração:** 97min. **Direção:** Rob Letterman. **Atores:** Jack Black, Dylan Minnette, Odeya Rush – **UCI KINOPLEX SHOPPING DA ILHA** Sala 6 3D (Dub) **Sessão:** 16h. **CINÉPOLIS SÃO LUÍS SHOPPING.** Sala 1 (Dub) **Sessão:** 14h15. Sala 9 (Leg) **Sessão:** 21h. **CINESYSTEM RIO ANIL SHOPPING** Sala 5 2D (Dub) **Sessões:** 16h10, 20h50 – Todos os dias

Atividade Paranormal 5: Dimensão Fantasma (EUA, 2015) Gênero: Terror. **Classificação Etária:** 14 Anos. **Duração:** 88min. **Direção:** Gregory Plotkin. **Atores:** Dan Gill, Chloe Csengery, Olivia Taylor Dudley – **UCI KINOPLEX SHOPPING DA ILHA** Sala 6 3D (Dub) **Sessões:** 16h10, 20h10. **CINESYSTEM RIO ANIL SHOPPING** Sala 4 2D (Dub) **Sessões:** 14h50, 17h, 19h10, 21h2 – Todos os dias. **CINÉPOLIS SÃO LUÍS SHOPPING.** Sala 8 (Leg) **Sessão:** 22h. Sala 8 (Dub) **Sessões:** 17h10, 19h30

S.O.S. Mulheres ao Mar 2 (Brasil, 2015) Gênero: Comédia. **Classificação Etária:** 10 Anos. **Duração:** 102 min. **Direção:** Cris D’Amato. **Atores:** Giovanna Antonelli, Reynaldo Gianecchini, Fabiula Nascimento, Thalita Caruta – **UCI KINOPLEX** Sala 7 2D (Nac) **Sessões:** 14h, 16h10, 18h20, 20h30, 22h40 **CINÉPOLIS SÃO LUÍS SHOPPING.** Sala 3 (Nac) **Sessões:** 15h30, 18h15, 20h45. Sala 6. **Sessões:** 16h, 18h30, 21h. **CINESYSTEM RIO ANIL SHOPPING** Sala 3 **Sessões:** 14h10, 16h30, 18h50, 21h10 – Todos os dias

O Último Caçador de Bruxas (EUA, 2015) Gênero: Terror. **Classificação Etária:** 12 Anos. **Duração:** 106 min. **Direção:** Breck Eisner. **Atores:** Vin Diesel, Rose Leslie, Elijah Wood – **UCI KINOPLEX SHOPPING DA ILHA** Sala 1 2D (Dub) **Sessões:** 14h30, 16h45, 19h, 21h15. Sala 8 2D. **Sessões:** 17h10, 21h40. Sala 8 2D (Dub) **Sessões:** 16h55, 19h25. **CINESYSTEM RIO ANIL SHOPPING.** Sala 2 2D (Dub) **Sessões:** 14h, 16h20, 18h40, 21h – Todos os dias. **CINÉPOLIS SÃO LUÍS SHOPPING** Sala 6 (Leg) **Sessões:** 13h30 (A) – somente sábado, domingo -, 16h, 18h30, 21h. Sala 7 (Dub) **Sessões:** 15h, 17h30, 20h

Grace de Mônaco (França, EUA, Bélgica, Itália, 2014) Gênero: Drama. **Classificação Etária:** 12 Anos. **Duração:** 103min. **Direção:** Olivier Dahan. **Atores:** Nicole Kidman, Tim Roth, Frank Langella – **Sinopse** - **CINÉPOLIS SÃO LUÍS SHOPPING** Sala 1 (Leg) **Sessão:** 21h30

Ponte dos Espiões (EUA, 2015) Gênero: Drama. **Classificação Etária:** 12 Anos. **Duração:** 141 min. **Direção:**



Steven Spielberg. Atores: Tom Hanks, Austin Stowell, Amy Ryan – **CINÉPOLIS SÃO LUÍS SHOPPING** Sala 4 (Leg) **Sessão:** 20h30

CINE PRAIA GRANDE

Cidade de Deus - 10 Anos Depois (Brasil) Gênero: Documentário. **Classificação Etária:** 12 Anos. **Duração:** 75 min. De Cavi Borges e Luciano Vidigal. – **Sinopse** - O filme investiga o destino dos atores que participaram do premiado filme, dirigido por Fernando Meirelles e Katia Lund. Este documentário mostra os diferentes resultados, fruto do sucesso mundial do filme Cidade de Deus, na vida de cada um deles. **Sessões:** 16h45 - Segunda e Terça; 18h45 - Domingo e Quarta

Ex-Machina (Reino Unido, EUA) Gênero: Ficção Científica. **Classificação Etária:** 14 Anos. **Duração:** 108 min. De Alex Garland. **Atores:** Domhnall Gleeson, Alicia Vikander, Oscar Isaac. – **Sinopse** - Caleb, um jovem programador de computadores, ganha um concurso na empresa onde trabalha para passar uma semana na casa de Nathan Bateman, o brilhante e recluso presidente da companhia. **Sessões:** 15h - Terça, 17h - Quarta, 20h - Domingo e Segunda

Que Horas Ela Volta? (Brasil, 2015) Gênero: Drama. **Classificação Etária:** 12 Anos. **Duração:** 111 min. **Direção:** Anna Muylaert. **Atores:** Regina Casé, Camilla Márdila, Michel Joelsas – **Sinopse** - A pernambucana Val se mudou para São Paulo a fim de dar melhores condições de vida para sua filha Jéssica. **Sessão:** 15h - Segunda e Quarta

JAMES DEAN - BELO E MALDITO

Cine Praia Grande exhibe filme de James Dean no período de 8 a 11 de novembro. Quarta, dia 11 às 20h - **JUVENTUDE TRANSVIADA**, de Nicholas Ray. Ingressos: R\$ 5

NOVELAS

MALHAÇÃO

Rubem e Rafaela conversam, e a menina pede para que o pai a apresente à sua família. Ana e Cíça descobrem que o bebê é um menino. Rodrigo afirma que acredita em Luciana e o beijo. Cleiton começa a buscar dançarinas para sua apresentação.

ALÉM DO TEMPO

Afonso, Felipe e Bernardo ajudam Vitória a deixar seu palacete. Bento se emociona e pede perdão a Vitória. Dorotéia se insinua para Bernardo. Bianca e Felícia prometem ajudar Massimo. Emília visita sua nova casa e surpreende Bento em um dos quartos do palacete. Gema se diverte com Chico e Raul.

TOTALMENTE DEMAIS

Dino afirma a Gilão que Eliza tentou matá-lo. Arthur divulga a gravação de Carolina se divertindo na Austrália e deixa o jornalista constrangido. Bino leva Eliza ao Centro do Rio de Janeiro e lhe dá orientações para procurar a pensão da Fátima.

CÚMPLICES DE UM RESGATE

Meire acredita que Flora está viva. A tia das crianças diz estar apressada e vai embora. Na gravadora, a banda ensaia a música "SuperStar", que irá virar um videoclipe. Frederico incentiva Otávio a procurar Rebeca novamente. Isabela conta para Joaquim, Júlio e Felipe que Flora foi até lá.

A REGRA DO JOGO

Juliano leva Dante até um hospital. Faustini exige que os policiais encontrem Juliano, e Tião dá a mesma ordem para os capangas da facção. Adisabebe proíbe Merló de procurar Juliano. Rui consegue um emprego e planeja deixar o Morro da Macaca, mas Tina hesita. Indira seduz Oziel.

OS DEZ MANDAMENTOS

Moisés ouve a instrução de Deus e estende a mão sobre o mar, fazendo as paredes de água se desfazerem. Bakenmut, Ikeni e Jahi morrem afogados. Derrotado, Ramsés chora com ódio de Moisés. Karoma consola Nefertari, que sofre com a morte de Paser. Tutmóis inicia a cerimônia de embalsamento de Paser.

>> HORÓSCOPO

ÁRIES 21/03 a 20/04

A sua vida está passando por uma fase de muita comunicação, e lhe cabe o esforço de ultrapassar o seu limite, e expressar-se o máximo que puder. Dia muito bom para você. Vai se entender melhor com a família, com seus superiores e colegas de trabalho e lucrará bastante se poupar o seu dinheiro. Pode realizar negócios, pois será bem sucedido.

TOURO 21/04 a 20/05

O dia é muito bom para quem precisa resolver assuntos do coração, pois as influências lunares estarão irradiando o seu espírito. Tudo o que disser respeito ao interesse pessoal e romântico, estará sob influência benéfica. Mantenha-se na mira do desenrolar dos acontecimentos e espere sucesso.

GÊMEOS 21/05 a 20/06

Aproveite o período para expressar melhor e com mais dinamismo todos os seus sentimentos. Agindo assim, você só terá a ganhar e só será beneficiado. Inclinação para as pesquisas, à filosofia e a ciência. Procure convergir tudo isto para o terreno prático. Não fique no mundo dos sonhos.

CÂNCER 21/06 a 21/07

Nem tudo sairá conforme seus planos. Mas não se aborrecça, pois tudo, dentro em breve, mudará para melhor. Continue sendo cauteloso com seu dinheiro, com sua saúde e com a sua moral. Aceite os fatos da vida da maneira que lhe é proposta.

LEÃO 22/07 a 22/08

As pessoas do seu signo, estão mais favorecidas nesta fase astrológica. Aproveite as próximas horas para se dedicar à vida sentimental e cultural e conseguir bons resultados nas relações humanas em geral. Esteja mais atento com o que as pessoas lhe falam.

VIRGEM 23/08 a 22/09

O dia é excelente para os nativos que desejam aventurar-se em um negócio próprio Dia excepcional. Aproveite-o para colocar em dia seus assuntos pendentes e resolver uma situação com a pessoa amada. Fase propícia que se prolongará por alguns dias.

LIBRA 23/09 a 22/10

Com otimismo e entusiasmo conseguirá resultados surpreendentes. Boas chances se evidenciarão no trabalho favorecendo os planos que tem em mente. Confie nos seus familiares, pois eles só lhe darão contentamento.

ESCORPIÃO 23/10 a 21/11

Tenha um pouco de cautela com a saúde, principalmente os rins. É preciso cuidar mais do organismo. Seja mais flexível com as suas ideias para conseguir um ajustamento às diversas opiniões das pessoas com quem convive.

SAGITÁRIO 22/11 a 21/12

Os seus sentimentos encontram-se estáveis, portanto, em um nível excelente para projetar possíveis ideias novas. Você lucrará em negócios imobiliários, pelo esforço no trabalho e no emprego de suas economias em fundos públicos. Os transportes, as mudanças e as viagens estão também, favorecidos.

CAPRICÓRNIO 22/12 a 20/01

Mantenha-se calmo e sereno em qualquer circunstância. Algumas dificuldades, no período da manhã. Não se preocupe, pois terá uma tarde feliz nos negócios, no campo profissional e para tudo que esta relacionado com a sua ascensão material.

AQUÁRIO 21/01 a 19/02

A partir de hoje, você entra em uma das melhores fases para lucrar através de escritos, propaganda e em tudo que está relacionado com a imprensa e comunicação.

PEIXES 20/02 a 20/03

Considere, se as suas falhas ou erros, dentro do trabalho, se devem a sua própria distração ou desinteresse. Ótimo fluxo astral para o tratamento de sua beleza física e para impor mais moral em seu ambiente social.

MÚSICA

Projeto Música na Praça

De volta à Praça de Alimentação do Shopping da Ilha o projeto Música na Praça todas as terças e sextas feiras do mês de novembro. As terças-feiras serão animadas pelo Grupo Jazzencontros e as sextas pelo Pandha S/A, sempre às 19h. Entrada franca

Tiê

Na turnê de lançamento de seu terceiro disco, Esmeraldas – pela Warner Music -, a cantora e compositora Tiê faz show dia 12 de novembro (quinta-feira) na Casa das Dunas – Avenida Litorânea a partir das 22h, acompanhada por seus músicos a cantora irá mostrar ao público seus novos sucessos. Produção: RG Produções. Informações: 982168197

Rodrigão Atração do Garden's

Ex-BBB, "Rodrigão", faz apresentação na Garden's Pub – Ponta D'Areia, na sexta-feira, dia 13 de novembro, a partir das 22h. No evento "Black or White" vão se apresenta o cantor Bruno Shinoda e o DJ Jr. Bulacha. Ingressos: à venda na Bilheteria Digital (Rio Poty Hotel e Shopping da Ilha), Loja Combate Slz Grifes (Cohama) e Klostet (Ed. Mozart e Renascença) Ingresso antecipado custa R\$ 40.. Informações: (98) 9 8108 – 0210. Realização: Garden's Pub

Freestyle Music Festival

14 de Novembro de 2015- Sábado, às 22h na Fazenda Open Music – Avenida São Luís Rei de França – Turu. **Atrações:** TKA, Fascination, Soavê, Trinere, Hotmix (DJs Claudinho Polary, Henrique Carvalho e Mauro Dêjota), DJs Gilberto Soares, Adriano TG e Felipe Paganni. Ingressos: 1º lote – Pista inteira unissex – R\$ 50; pista casadinha – 2 ingressos inteira unissex – R\$ 90 2º lote – pista inteira unissex – R\$ 100; pista casadinha – 2 ingressos inteira unissex R\$ 180. Site de vendas: Bilheteria Digital. Informações: (98) 98155.9040 / 3015-3017

Coca-Cola Festival 2015

Este ano, o Coca - Cola Festival será realizado no Estacionamento do Rio Anil Shopping São Luís, às 15h, do dia 14 de novembro com grandes atrações como: Banda Onze: 20; NX Zero e Banda Fly. Ingressos: primeiro lote disponíveis para venda no site www.festivaldomeujeito.com.br e nas Lojas da Chillí Beans. Inteira custa R\$ 50 e meia R\$ 25. Informações (98) 3016 – 6663 e www.festivaldomeujeito.com.br. Realização: 4 Mãos Entretenimento, Dot Promo e Sun7 Produções

Farra Rosé

Será realizada dia 17 de outubro de 2015, sábado às 22h na Cathedral – Rua das Verbenas, 6 – Península. Atrações: Thiago Farra, DJ Fernando Mesquita e DJ Flávio Durans. Ingressos à venda bilheteria digital com (Rio Poty e Shopping da Ilha)

11º Tributo ao Rei do Baão

Será realizado dia 5 de dezembro de 2015 (sábado) a partir das 15h na Batuque Brasil – Cohama – o 11º Tributo ao Rei do Baão – Luiz Gonzaga. **Participações:** Flávio José, Flávio Leandro (poeta cantador), Joquinha Gonzaga e Cesinha várias atrações do forró local. Ingressos à venda ao preço de R\$ 40 1º lote. Informações: (98) 98121-0150/98165-0113/98143-4295

BARES & BOATES

Seresta ao Vivo

Todas as Sextas (às 19h) e aos Sábados (12h) no Bar da Lú – Avenida Edson Brandão – Anil (em frente a antiga sede do Clube Lútero) com a Banda Skema Musical Show. Entrada franca

FESTAS& FESTEJOS

Bicho Terra no Chinelo do Bicho

"Bicho Terra pra todo Mundo", "A Festa", será realizada sábado, 14 de novembro pela primeira vez no Chinelo de Dedo – Cohatrac – às 20h. Atrações: Banda do Bicho /terra, Sindicato do Samba e Pagode do Ivan. Convidados: Cilos Brown e Serrinha. Ingressos à venda no local do evento.

Festejos de N.S. da Vitória

Será realizado de 13 a 22 de novembro, na Igreja da Sé. Início no dia 13 com terço meditado (17h) e missa (18h) Todos os dias a programação se repete - exceção aos sábados e domingos, quando as missas acontecem às 17h30 (sábado) e 10h e 17h30 (domingo). No encerramento (domingo, 22), a procissão em homenagem à santa acontece logo após a celebração das 17h30.

Luau Devassa 2015

Será realizada dia 21 de novembro de 2015 – Sábado na Casa dos Smiths a partir das 21h. São 10 horas de festa em dois ambientes. Atrações: Levada do Teco, Bruno Shinoda, Tuca Fernandes, Dudu Pacheco, Claudio Polary, Rômulo Dias, Henrique Carvalho, Junior Pulga Ingressos:1º Lote: Front R\$ 40; Deck Praia R\$ 60 (limitado)Ponto de Vendas: Bilheteria Digital, Quarup Games Tropical e 100% Vídeo Calhau. Informações:(98) 3015-3017 / 98155-9040

TEATRO

SEMANA DE TEATRO NO MARANHÃO

Meu Pé de Alecrim

Espectáculo teatro baseado no Sítio do Pica-Pau-Amarelo e o resultado de um estudo e de uma intensa pesquisa da obra de Monteiro Lobato com elenco do Grupo de Teatro Grita (MA). Nesta quarta-feira (11) às 9h30 – Teatro Arthur Azevedo. Classificação Etária: Livre. Duração: 50min. Produção: SECMA. Ingressos: Troca 1 kg de alimento não perecível na bilheteria do Teatro a partir das 14h

A Viagem do Barquinho

Espectáculo teatro infantil baseado no texto de Silvia Ortoff, com elenco do Grupo de Teatro GUT/UFMA (MA), hoje (11) às 16h – Teatro Arthur Azevedo – Rua do Sol, Centro Histórico. Classificação Etária: Livre. Duração: 60 min. Produção: SECMA. Ingressos: Troca 1 kg de alimento não perecível na bilheteria do Teatro a partir das 14h

Pigmaleão

Espectáculo teatro com encenação da obra de Jean-Jacques Rousseau com recurso dramaturgico metalinguístico utilizado pelo autor de discutir a própria obra é concretizado nas ações dos três atores em cena, diante da escultura imóvel de Galatéia, com elenco do Grupo Teatro Cena Aberta (MA), nesta quarta-feira (11) às 17h na Casa do Maranhão – Praia Grande.Produção: SECMA. Classificação Etária: Livre. Duração: 90 mim. Ingressos: Troca 1 kg de alimento não perecível na bilheteria do Teatro a partir das 14h

Café no Quarto Amarelo

Espectáculo teatro espetáculo Café no Quarto Amarelo faz uma viagem pelos últimos dias desse gênio da pintura universal Van Gogh, com elenco da Companhia Fundo de Pote (Cantanhede-MA), hoje (11) às 19h no Teatro Alcione Nazaré – Praia Grande. Classificação Etária: 14 Anos. Duração: 70 min. Produção: SECMA. Ingressos: Troca 1 kg de alimento não perecível na bilheteria do Teatro a partir das 14h

WWW.YOUTUBE.COM/DIVULGAÇÃO

14ª Edição Festival Halleluya
A Comunidade Católica Shalom realiza, de 20 a 22 de novembro, a 14ª edição do Festival Halleluya. Atrações: Banda Missionário Shalom; Davidson Silva; Banda Rosa de Saron; Tony Allison; Cosme; Gil Monteiro; Ana Gabriela; as bandas maranhenses Shalom Roots e Parresia, entre outras. Os alimentos arrecadados serão doados para o projeto de Promoção Humana "José do Egito", desenvolvido pela Comunidade Católica Shalom na Vila Palmeira. Começa nesta quarta-feira (11) a venda do terceiro lote dos ingressos do FrontStage para a 14ª edição do festival.

>> DIRETAS

Batizar uma parquenta	Galo ainda jovem (pl.)	Balcão	Ficar mais perto	Pequeno espírito que habita o interior da Terra (Folcl.) Levantar; elevar	Eventos principais de Barretos (SP)
Comércio beneficente			Monte pouco elevado Ali		
Substância para polir calçados	Lugar aconchegante para o bebê			Gonçalves Dias, poeta Atmosfera	
(?)-graduação, curso superior				Confusão (gic.) Nascente de água	
	(?) lacrimogênio: é usado pela polícia		Título católico		
Certo jogo de tabuleiro				É evitada com boa escovação	
Partes de chapéus	O carro à prova de balas				
	Mau, em inglês		Alimento preferido do Pluto (HQ)		Paulo (?), cantor brasileiro
Número comum em shows de humor	Germinar (a planta) Luminária de mesa				Distraídos (fig.)
			Sóbria; sisuda Correspondência		
Transfor-mação		Cintura de caças e saias		Gelo, em inglês Máquina de tecidos	
				Baralho de cartomantes	
Falsificado; deformado		Local das feiras livres			A segunda nota musical
				</	

No tempo e na história

Base importante dos EUA

■ Em 11 de novembro de 1909, os Estados Unidos instalam no Havá a base naval de Pearl Harbor, que foi bombardeada pelos japoneses em 1941. Os pilotos nipônicos afundaram 19 navios e 188 aeronaves foram destruídas. Um encouraçado afundou com 1.177 tripulantes americanos.

#pdv

pontodevista@oimparcial.com.br

Prêmio // A animação brasileira *O menino e o mundo*, do paulista Alê Abreu, está entre os 16 filmes que concorrem a vaga ao Oscar de Melhor animação em 2016. O resultado será divulgado em 14 de janeiro, após decisão dos membros da Academia. Outro filme brasileiro na disputa é *Que horas ela volta?*, de Anna Muylaert.

Natalino Lança livro

Amanhã, o reitor da Universidade Federal do Maranhão (UFMA), Natalino Salgado Filho, lançará o livro *Tarquínio Lopes Filho: médico, político, jornalista, administrador que virou mito*. O lançamento acontecerá, às 19h, na Academia Maranhense de Letras, situada na Rua da Paz, 84, Centro. O autor é membro da Academia Maranhense de Letras e ocupante da cadeira de número 16, que tem como patrono Raimundo da Mota d'Azevedo Correia. O imortal ocupa a vaga que antes pertenceu a Domingos Vieira.

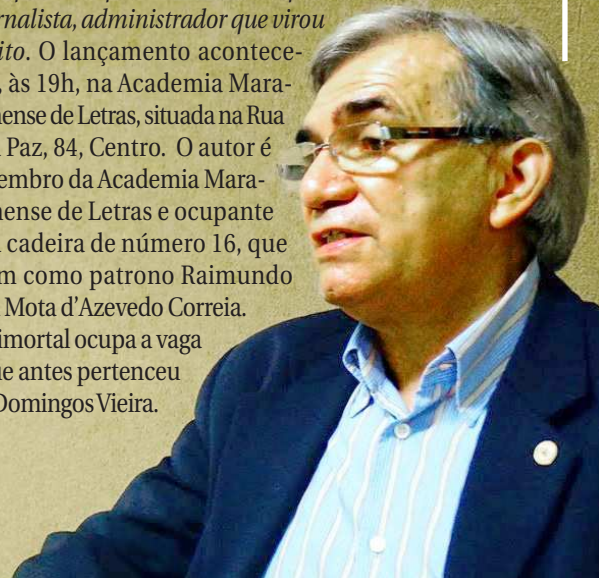

Cestas natalinas Caves Gourmet

Na próxima terça-feira, 17, a Caves Gourmet recebe convidados, entre 9h e 21h, para o lançamento das cestas natalinas. Com o tema "Janelas de São Luís", o evento vai apresentar as novidades para o Natal 2015 da casa, que incluem a embalagem do panetone personalizada com a logomarca da empresa e/ou o nome do presenteado, caixas decoradas com as janelas dos casarões do Centro Histórico da capital e produtos exclusivos selecionados pela chef Soraia Fialho (foto).

Volta por cima!

Joelma Calypso (foto) está investindo em sua carreira solo. A artista gravou esses dias o primeiro clipe da nova fase, o da canção *Pa Lante*. A previsão de lançamento é em janeiro de 2016. Enquanto isso, Chimbinha, o ex-marido da cantora, também começa a gravar seu novo trabalho ao lado da cantora Thabata.

TarsoSarrá/O Liberal



Crise conjugal

Chris Pratt, astro de filmes como *Jurassic world* e *Guardiões da galáxia*, pode estar em um mau momento com a esposa Anna Faris. O artista foi visto recentemente sem aliança. Segundo a *People*, o casal está em crise no casamento. Eles estão juntos desde 2009 e tem um filho Jack, de 3 anos.



Garoto rebelde

Justin Bieber revelou, em entrevista à revista *Billboard*, que é difícil lidar com a fama quando se é ainda muito jovem. "Eu não recomendaria ser uma estrela adolescente. É a coisa mais difícil do mundo. Olhe as estatísticas, quantos astros adolescentes cederam e acabaram ficando loucos", afirmou. O canadense está de volta e lançará o novo álbum, *Purpose*, em 13 de novembro.

Rapidinhas

> Depois de Xuxa, agora é Marcos Mion que participará de uma novela da Record. O apresentador pode interpretar um nobre rei em *A terra prometida*, próxima trama bíblica da emissora.

> A partir de amanhã estreia o programa *Sons urbanos*, no canal BIS. A atração revela o trabalho e o sucesso de astros de rua no Brasil e no mundo. A série será exibida sempre às terças, às 19h.



Espero que quando eles refilmarem deem mais foco a filmar, porque essa franquia precisa de um chute no traseiro"

Rhys Ifans (foto) sobre a adaptação de Homem-Aranha nos cinemas

Confirmada

Mais uma estrela do mundo das séries estará no Brasil em dezembro. É a atriz Krysten Ritter (foto), que protagoniza *Jessica Jones*, a nova aposta da Marvel e da Netflix, que estreia em 20 de novembro e contará a história da heroína. A artista participará da Comic Con Experience. Em vídeo, ela revelou que pode levar David Tennant (o ator que faz o vilão da série), ou não...



Adrian Sanchez-Gonzalez - 2/3/14

QUARTA

É O MAIOR BARATO!

TODA QUARTA-FEIRA UM DIA INTEIRO DE CINEMA COM PREÇOS PROMOCIONAIS

FILMES 2D	FILMES 3D	XPLUS 2D	XPLUS 3D
<div style="font-size: 2em; font-weight: bold;">6</div> <div style="font-size: 0.8em;">MEIA 00</div> <div style="font-size: 0.8em;">INTEIRA 12,00</div>	<div style="font-size: 2em; font-weight: bold;">8</div> <div style="font-size: 0.8em;">MEIA 00</div> <div style="font-size: 0.8em;">INTEIRA 16,00</div>	<div style="font-size: 2em; font-weight: bold;">7</div> <div style="font-size: 0.8em;">MEIA 00</div> <div style="font-size: 0.8em;">INTEIRA 14,00</div>	<div style="font-size: 2em; font-weight: bold;">9</div> <div style="font-size: 0.8em;">MEIA 00</div> <div style="font-size: 0.8em;">INTEIRA 18,00</div>

O ÚLTIMO CAÇADOR DE BRUXAS

007 CONTRA SPECTRE

UCI KINOPLEX SHOPPING DA ILHA

UCICINEMAS.COM.BR

Promoção não cumulativa, válida às quartas-feiras, por tempo limitado, somente no UCI Kinoplex Shopping da Ilha, exceto feriados e vésperas de feriados. Esta promoção não é válida para conteúdos alternativos, podendo ser cancelada por conta e ordem do UCI Kinoplex provisoriamente ou em definitivo e a qualquer momento, sem aviso prévio.

.....

UM JORNAL PRESENTE NO SEU DIA

.....

Jornalismo com mais informação e interatividade. Tudo com a assinatura do grupo O Imparcial para as diversas plataformas e públicos.

LIGUE E ASSINE:
98 3212.2012

O IMPARCIAL

Jornal o Imparcial
 @imparcialonline
 oimparcial

GIRO



Interditar estradas, comprometer a economia popular, desabastecendo com alimentos ou combustíveis, isso tem componentes de crimes já previstos

Dilma Rousseff, presidente da República

Catálogo da Indústria

O Guia Industrial do Maranhão 2015, publicação feita para estimular a geração de negócios e servir como instrumento de atração de investimentos, já está disponível na Fiema. O catálogo contém informações das indústrias, como razão social, CNPJ, logradouro, CEP e telefone. Pode ser adquirido também por quem visitar a Feira do Empreendedor, no estande da Federação, nos dias 18 a 21 de novembro, no Centro de Convenções.

Agritec

A 2ª Feira de Agricultura Familiar e Agrotecnológica do Maranhão (Agritec), Território Cocais, acontecerá de 11 a 14 de novembro de 2015, em Caxias, que deve atrair cerca de duas mil pessoas diariamente. A Agritec Cocais é a terceira de uma série de quatro feiras de agricultura familiar que serão realizadas este ano no Maranhão.



Bem na Rede Sim

A Junta Comercial do Maranhão (Jucema) bateu a meta de implantação da RedeSim. Atualmente, já são 31 municípios interligados ao sistema que visa desburocratizar o registro mercantil no estado. Segundo o presidente da Junta, Sérgio Sombra, dados da Receita Federal revelam que o Maranhão ocupa a quarta posição entre os estados que mais avançou na implantação da RedeSim. Essa semana, ele repassou a informação em encontro com governador Flávio Dino (foto).

Para saldar dívidas

Entre 30 de novembro e 4 de dezembro, no Centro de Convenções Pedro Neiva de Santana (Sebrae), ocorrerá o I Balcão de Renegociação de Dívidas. O evento é coordenado pelo Núcleo de Conciliação do Tribunal de Justiça do Maranhão (TJMA), em parceria com Associação Comercial (ACM-MA), Federação das Associações Empresariais (Faema), Câmara Brasileira de Mediação e Arbitragem Empresarial (CBMAE) e outras.

Quitando com desconto

Um novo prazo foi definido para adesão ao Programa de Recuperação de Créditos Tributários da Fazenda Municipal (Refaz). O período para regularização de débitos dos tributos IPTU, ISS, alvará e outros, com descontos e parcelamentos, estabelecido pela Prefeitura de São Luís, por intermédio da Secretaria Municipal da Fazenda (Semfaz), teve início no dia 3 de novembro e pode ser realizado até 11 de dezembro.

Novo voo

Imperatriz, Carolina e Balsas terão ligação aérea a partir de janeiro. O novo voo que fará o trajeto entre as três cidades do sul do Maranhão inicia operação já no primeiro mês de 2016. O anúncio foi feito em reunião realizada no início desta semana, em Goiânia, entre o governo do Maranhão e a Sete Linhas Aéreas. Falta ainda aprovação da Agência Nacional de Aviação Civil (Anac).

Maracap parado

Paralisado por decisão judicial, o Maracap tenta sensibilizar a sociedade. "A medida judicial que suspendeu a comercialização do título provocou paralisação dos repasses mensais que a Cruz Vermelha Brasileira do Rio de Janeiro fazia para a Fundação Antônio Dino. E pode vir a gerar demissão, desemprego e acabar com a única renda fixa de centenas de famílias maranhenses", dizia nota enviada ontem à imprensa.

Contra sonegadores

A deputada Eliziane Gama criticou ontem o Projeto de Lei que legaliza bens no exterior. Para ela, o PL estimula a evasão de divisas. "É um atendimento àqueles que hoje estão enrolados na Operação Lava-Jato. É um estímulo aos sonegadores", diz.



Sarney na briga

Ao dizer que "o povo nos colocou na oposição" e, por isso, "temos que fazer oposição", além de elogiar o perfil oposicionista do (raivoso) vereador Fábio Câmara, o ex-senador José Sarney manda um recado claro: está na briga para retomar o poder e vai usar todas as suas armas para isso. Ele mira, no curto prazo, a Prefeitura de São Luís.

CORRIDA
5,4 E 10,8 KM
12 DEZEMBRO
LARGADA 16h

Volta da Lagoa

INSCRIÇÕES:

www.centraldacorrída.com.br

PATROCÍNIO:

COORDENAÇÃO:

PROMOÇÃO:

IMAGINOU PEDIR UMA PIZZA E GANHAR OUTRA

Assine já!

(98) 3212 2012

DIÁRIOS ASSOCIADOS

O IMPARCIAL

www.oimparcial.com.br

Assinante de O Imparcial ganha! Agora, quem assina o jornal O Imparcial participa do Clube Impar, um exclusivo e completo clube de descontos e vantagens que só o Grupo Diários Associados pode oferecer. São dezenas de estabelecimentos em São Luís com **descontos de até 60%**. Cinemas, pizzarias, hotéis, restaurantes, lojas, eventos e muito mais. Economize e ainda ganhe acesso a conteúdo de qualidade. Ligue para o jornal O Imparcial e conheça os estabelecimentos conveniados.



BRASÍLIA-DF

por Daniela Balthazar em 11 de novembro de 2015

CUNHA, A REFERÊNCIA

Advogados que acompanham de perto os processos da Lava-Jato passam a monitorar diariamente o caso envolvendo o presidente da Câmara, Eduardo Cunha (PMDB-RJ), considerado por muitos mestres do direito um dos mais fartos em termos de elementos que podem servir de prova. O objetivo de tanta atenção é, logo ali na frente, usar o caso como parâmetro, ou seja, se não tiver conta bancária com depósito e cópia de passaporte para comprovar abertura de conta na Suíça, os advogados terão um forte argumento para tentar sustentar a inocência de outros políticos suspeitos de participação no esquema.

Cobrança geral

A Frente Parlamentar de Agricultura (FPA) cobrou ontem do presidente da Câmara que ele libere logo a análise do impeachment da presidente Dilma Rousseff. A principal argumentação foi o fato de o processo contra ele (Eduardo Cunha) já tramitar no Conselho de Ética e a necessidade de resolver logo no início do ano que vem tanto o caso Cunha quanto o processo contra Dilma.

O motivo da pressa

A mudança de planos no sentido de o relator Fausto Pinato (PRB-SP) apresentar logo seu parecer prévio e não deixar tudo para o ano que vem tem um motivo muito simples: a cada dia que passa, a situação de Eduardo Cunha vai ficando mais complicada. Ontem, por exemplo, a maioria da bancada do PSDB desembarcou.

E tem mais

Conforme antecipou a coluna, Eduardo Cunha pensa em deixar apenas o impeachment da presidente Dilma como "flor do recesso", alimentando o noticiário depois das festas de fim de ano. Falta combinar com os partidos.

Onde mora o perigo

A estratégia de Cunha, de tentar correr com o seu processo, tem vários poréns. O principal deles é o que fará o Supremo Tribunal Federal: se o STF decidir acolher a denúncia contra Eduardo Cunha e a Casa optar pela absolvição, ficará ruim para a Câmara como um todo e dará margem a um novo processo. Se houver o inverso, a Casa condenar e o STF arquivar a denúncia (o que ninguém acredita), também não será positivo. A prudência, dizem alguns, recomenda esperar.

Corrida de acordos

A Andrade Gutierrez trabalha para ser a segunda empresa a fechar o acordo de leniência. Do jeito que a coisa vai, não conseguirá chegar aos mesmos termos que chegou a Camargo Corrêa, a pioneira nesse quesito.

CURTIDAS



Dever de casa/ O deputado Miro Teixeira, Rede-RJ, (foto) estuda a consolidação das leis penais e já colocou tudo num arquivo a ser entregue ao presidente do Supremo Tribunal Federal, Ricardo Lewandowsky.

Momentos decisivos/ É assim que deputados e senadores classificam a semana que vem: no terça-feira, vetos e reunião do PMDB. Na quinta, sai o parecer do caso Eduardo Cunha.

O serviço que falta I/ quem conhece as coisas fala numa dívida ativa da União de R\$ 1,3 trilhão. Se o governo corresse atrás desses recursos com afinco e recuperasse 10%, seria mais que a CPME.

O serviço que falta II/ Se a Câmara tivesse prestado atenção nos projetos das excelências, alguns transtornos poderiam ter sido evitados. A deputada Elcione Barbalho (PMDB-PA) é autora de um projeto de 2007 que torna obrigatória a contratação de seguros contra o rompimento de barragens. A proposta terminou arquivada por parecer do deputado Benito Gama, por inadequação orçamentária e financeira. "No Brasil, as coisas são assim, a gente primeiro sofre com os problemas e depois pensa nas soluções". É uma pena que isso esteja tão arraigado na nossa cultura", diz.

DELAÇÃO

Youssef envolve Antônio Palocci em propina de R\$ 2 mi

Segundo o doleiro, há 70% a 80% de chance de assessor do ex-ministro ser o beneficiário de dinheiro que pode ter sido canalizado para a campanha eleitoral de Dilma Rousseff em 2010

Um novo depoimento do doleiro Alberto Youssef trouxe mais uma pista para os investigadores da Operação Lava-Jato descobrirem se é verdade a suspeita de que a campanha de 2010 da presidente Dilma Rousseff recebeu dinheiro desviado da Petrobras. Em 29 de outubro passado, ele afirmou à Polícia Federal que repassou R\$ 2 milhões para uma pessoa indicada pelo ex-diretor da empresa Paulo Roberto Costa em um hotel de São Paulo em 2010.

Paulo Roberto foi o primeiro a dizer que Palocci lhe procurara para repassar R\$ 2 milhões à campanha do PT e que Youssef se encarregara de fazer o trabalho. Mas o doleiro disse que não sabia desse envolvimento de Palocci e afirmou que nunca transportou dinheiro para o ex-ministro. No entanto, ao ser inquirido, Youssef afirma que, a pedido do ex-diretor da Petrobras, pagou uma pessoa no Hotel Blue Tree da avenida Faria Lima, em São Paulo, entre junho e outubro de 2010. A PF exibiu a foto do ex-assessor de Palocci e da Casa Civil da Presidência da República, Charles Capella de Abreu, e o doleiro confirmou ser a pessoa, com "70% a 80%" de chances.

Defesa

O advogado de Palocci, José Roberto Batocchio, disse que as declarações do doleiro e também do lobista Fernando "Baiano" Soares mostram que há "mil mentiras" para esconder outras contadas anteriormente. O defensor



Paulo Roberto foi o primeiro a dizer que Palocci lhe procurara para repassar R\$ 2 milhões à campanha do PT



Nunca tratou com Antônio Palocci sobre qualquer auxílio financeiro para a campanha presidencial de 2010

Paulo Roberto, no mais novo depoimento

se refere às contradições nos três depoimentos. Fernando Baiano disse, em 15 de setembro, que acertou um encontro entre ele, Paulo Roberto Costa e Palocci por meio de um amigo do ex-presidente Luiz Inácio Lula da

Silva, o pecuarista José Carlos Bumlai, em 2010. Nesse encontro, ficou acertado o pagamento para a campanha de Dilma Rousseff com recursos do esquema. Mas o próprio Paulo Roberto nega a existência dessa reunião.

No ano passado, o ex-dirigente afirmou que foi o doleiro quem lhe pediu os R\$ 2 milhões para repassar à campanha por meio de Palocci, mas afirmou, agora em outubro, que não se reuniu com o ex-ministro. "Nunca tratou com Antônio Palocci sobre qualquer auxílio financeiro para a campanha presidencial de 2010", disse Paulo Roberto no mais novo depoimento.

Baiano afirmou em setembro que o repasse foi feito por Youssef, conforme soube do próprio doleiro em conversa na car-

ceragem da Polícia Federal em Curitiba. E, agora, o doleiro diz que pagou a pessoa semelhante a Charles.

O PT nega ter recebido doações eleitorais oriundas de esquema de corrupção na Petrobras ou não contabilizadas na Justiça Eleitoral. Para o advogado de Palocci, as declarações de Baiano e Youssef foram "idealizadas no xadrez". "Quem diz uma mentira tem que mentir mil vezes", disse Batocchio ao Correio.

O advogado defendeu a perda da validade das declarações da dupla e dos benefícios que obtiveram com delação premiada, como redução da pena nos processos em que forem condenados. "Palocci nunca esteve com essas duas pessoas e não arrecaudou dinheiro."

LAVA-JATO

Mais prazo para inquérito de Renan

A Polícia Federal (PF) pediu ontem ao Supremo Tribunal Federal (STF) mais prazo para concluir o inquérito da Operação Lava-Jato sobre o presidente do Senado, Renan Calheiros (PMDB-AL), e o deputado federal Aníbal Gomes (PMDB-CE). A investigação foi aberta em março, a partir das informações fornecidas em

acordos de delação premiada.

No dia 6 de março, os inquéritos contra parlamentares foram abertos pelo ministro Teori Zavascki, do Supremo, a pedido da procuradoria, com base nos depoimentos do doleiro Alberto Youssef e do ex-diretor da Abastecimento da Petrobras Paulo Roberto Costa. Ambos fizeram

acordo de colaboração com a Justiça e são os principais delatores do esquema de desvios na Petrobras. São investigados no Supremo cerca de 60 políticos.

Em julho, Renan foi citado em depoimento de Paulo Roberto Costa ao juiz federal Sérgio Moro. Costa declarou que Renan tinha um "representan-

te" que negociou propina com ele. Na ocasião, o presidente do Senado refutou as acusações do ex-diretor e declarou que suas relações com diretores de instituições públicas nunca ultrapassaram os limites institucionais. Gomes declarou que as conversas com Costa sempre foram institucionais.

DECISÃO

Eike Batista sem poder exercer cargos

O empresário Eike Batista foi proibido de exercer cargo administrativo ou de conselheiro fiscal de companhias abertas por cinco anos, determinou nesta terça-feira a Comissão de Valores Mobiliários (CVM). A decisão está relacionada ao fato de que Eike, então presidente do Conselho de Administração da petrolífera OGX, atual Óleo e Gás Participações OGXP3, SA, votou por meio das empresas Centennial Mining e Centennial Equity na aprovação das contas de sua própria administração referentes a 2013.

Pela legislação, o acionista não pode votar em assembleia



Batista está proibido de exercer cargo administrativo ou de conselheiro fiscal de companhias abertas por 5 anos

que delibere sobre aprovação de suas contas como adminis-

trador. A Centennial Mining tinha na época 46,59% da OGX

e a Centennial Equity possuía 3,58% da companhia.