

O imparcial



SÁBADO, 5 de DEZEMBRO DE 2015

EXEMPLAR DE ASSINANTE

Ano LXXXIX Nº 34.468

SEGURANÇA

Secretários de Segurança da região do Meio-Norte debatem ações em São Luís
URBANO\PÁGINA 3\POLÍCIA

BALANÇO/GOVERNO

Flávio diz que investe em produção e educação para combater desigualdades
PÁGINA 3\POLÍTICA

NOVO ACESSO

Edivaldo anuncia construção de ponte ligando a Cidade Operária à MA-201

Ontem, o prefeito acompanhou o início da construção da ponte que vai permitir uma nova interligação do bairro à MA-201 (Estrada de Ribamar), à altura da Maiobinha. A iniciativa reduzirá em cerca de meio quilômetro o deslocamento entre os dois destinos. URBANO\PÁGINA 2



DIVERSIDADE

UFMA aprova uso do nome social dentro da instituição
URBANO\PÁGINA 2

ENSINO MÉDIO

Abertas inscrições de seletivo para vagas em escolas públicas
URBANO\PÁGINA 2

TRANSPORTE

Saiba como funciona o Bilhete Único em São Luís
URBANO

Mais de 7 mil casos de dengue no Maranhão

Dados da Secretaria de Estado da Saúde (SES) do Maranhão informam que, no estado, de janeiro a novembro de 2015, foram registrados 7.237 casos de dengue, com 10 óbitos por complicação da doença, nas cidades de Itapecuru-Mirim, Barra do Corda, Imperatriz, Raposa, Miranda do Norte, São Luís, Vitória do Mearim e Serrano do Maranhão.

URBANO

HONORIO MOREIRA/OIMP/D.A PRESS



R\$ 62 milhões para o fortalecimento da produção

Com objetivo de fortalecer as cadeias produtivas e garantir geração de emprego e renda, o governo do Estado lançou ontem o Programa 'Mais Produção' com investimento de R\$ 62.146.244,74 no setor produtivo do Maranhão. O programa define 10 cadeias produtivas prioritárias (feijão, arroz, mandioca, carne e couro, ovinocaprinocultura, leite, avicultura - caipira e industrial -, piscicultura, hortifruticultura e mel) a serem trabalhadas com foco no abastecimento do estado e na busca pela autossuficiência.

PÁGINA 5\GERAL

Super Esportes Sampaio já tem novo técnico

Marcelo Chamusca vai comandar o Tricolor em 2016, no lugar do mineiro Léo Condé, que desistiu de continuar no clube. SUPERESPORTES 4



FORRÓ Para lembrar o Gonzagão

Obra do cantor e compositor Luiz Gonzaga será celebrada ao som da sanfona, triângulo e zabumba na 11ª edição do Tributo ao Rei do Baião, que contará com participação de vários artistas. IMPAR

SAMBA Sob nova direção, Armazém da Estrela reabre hoje

IMPAR\PÁGINA 8



Marés

00:26	0.8
06:43	5.9
12:56	0.5
19:00	5.9



Bastidores

Até quando o país vai suportar essa guerra pelo poder no Palácio do Planalto, que se desdobra a cada dia, com a força de um tsunami, cujo epicentro está na Praça dos Três Poderes, em Brasília?

Giro

O engenheiro e empresário Antônio Djalma Blume de Almeida recebeu ontem o título de Cidadão Maranhense concedido pela Assembleia Legislativa do Estado do Maranhão.

Correr ou Correr

Duas corridas mais tradicionais do Brasil que acontecem, também, agora em dezembro. Primeiro, a Volta Internacional da Pampulha, em Belo Horizonte, e a Corrida de São Silvestre, em São Paulo.

Brasília-DF

Governo e o Eduardo Cunha jogam a partir de hoje a batalha da vida política. Cunha oferece à oposição os votos de seu grupo em prol do impeachment de Dilma em vários partidos aliados.

#PDV

O Réveillon do Café de La Musique São Luís este ano será maior, em novo local, no Hotel Pestana; com muitas mordomias nível "prime". A festa terá diversos ambientes, climatizados e externos na piscina.



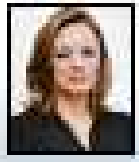

BRASÍLIA-DF
por **Deividson Mendes** em www.oimparcial.com.br

OREINO DO TOMALÁ DÁ CÁ

Governo e o presidente da Câmara, Eduardo Cunha (PMDB-RJ), jogam a partir de hoje a batalha da vida política. Cunha oferece à oposição os votos de seu grupo em prol do impeachment de Dilma em vários partidos aliados. Em troca, pretende manter o mandato. O governo, conforme já antecipou a coluna há alguns dias, sentia a iminência da apresentação do pedido de impeachment e já contava os votos, sondando deputados sobre cargos e emendas.



Bateu temor

Entre os parlamentares crescem as desconfianças de que o líder do PSC, André Moura, gravou a conversa que teve com o ministro da Casa Civil, Jaques Wagner. Ele nega.

Colégio de líderes

Muitos comandantes de bancada já se escolheram para compor a comissão especial encarregada de dar parecer sobre o pedido de abertura de processo de impeachment contra a presidente Dilma Rousseff. O primeiro foi o do PMDB, Leonardo Picciani (RJ).

Prévia

A eleição dos integrantes da Comissão Especial que analisará o pedido de abertura de processo contra impeachment de Dilma Rousseff tende a se transformar numa disputa igual à escolha dos membros da Mesa Diretora da Câmara dos Deputados. Todos os lados vão tentar influir nas indicações. Quem não conseguir poderá apresentar candidatos avulsos no plenário.

Tropeço na largada I

As duas primeiras ações do governo na batalha do impeachment foram atabalhoadas. O primeiro foi forçar a aproximação com o vice-presidente Michel Temer. O segundo foi o recurso ao Supremo Tribunal Federal que, ao cair nas mãos de Gilmar Mendes, fez o governo correr.

Tropeço na largada II

Quanto a Michel, seus mais fiéis escudeiros refutam a declaração de que ele teria dito à presidente Dilma que o pedido de impeachment não teria lastro jurídico. “Estão querendo colocar a assinatura dele num parecer que ele não deu”, afirmava ontem um de seus maiores aliados.

CURTIDAS

Separados/ Aliados do vice-presidente Michel Temer apostam que ele evitará a foto ao lado da presidente Dilma Rousseff como um dos defensores do mandato dela. Ontem, por exemplo, o vice, chamado, voltou do aeroporto, conversou com a presidente e voou novamente para São Paulo. Hoje, vai ao Espírito Santo. Só retorna a Brasília na terça-feira.



Afinados/ Assim que saiu da convenção do DEM ontem em Brasília, o prefeito de Salvador, ACM Neto (foto), foi se reunir com o presidente do PSDB, senador Aécio Neves. Ambos tratam dos termos de um possível acordo com o PMDB em prol do impeachment.

Por falar em DEM.../ O DEM finalmente começa a resgatar sua história dos tempos de PFL. Na convenção, homenagens ao ex-vice-presidente Marco Maciel, representado pela esposa, Ana Maria Maciel, e seu filho João.

Enquanto isso, em Israel.../ Integrante da comitiva de parlamentares brasileiros em Tel Aviv, o deputado Izalci Lucas (PSDB-DF) ouviu críticas do primeiro-ministro Benjamin Netanyahu ao governo brasileiro. Diz Netanyahu que, por diversas vezes, tentou estabelecer relações comerciais com o Brasil, mas as autoridades do Executivo não lhe deram resposta.

UNANIMIDADE

PT suspende filiação de Delcídio

Filiação do senador Delcídio do Amaral no PT será suspensa por 60 dias. A decisão foi anunciada pelo presidente da legenda, que afirmou também que abrirá um processo disciplinar

O presidente do PT, Rui Falcão, anunciou ontem que a filiação do senador Delcídio do Amaral ao partido foi suspensa por 60 dias. O dirigente petista também afirmou que o partido decidiu abrir um processo disciplinar para investigar o ex-líder do governo no Senado que poderá culminar na expulsão de Delcídio da legenda.

No mesmo dia a executiva nacional do PT, instância máxima da legenda, se reuniu, em São Paulo, para debater a situação do senador. De acordo com Rui Falcão, com a suspensão temporária da filiação, decidida por unanimidade na reunião da executiva, Delcídio perde as prerrogativas de representante do partido, ainda que venha a ser solto.

“A executiva aplicou penalidade prevista no estatuto de suspensão da filiação por 60 dias, bem como o cancelamento das suas prerrogativas de líder, de representar o PT no Senado. De hoje até os próximos 60 dias, ele não é mais filiado ao PT”, disse o presidente do PT.

O parlamentar do PT foi preso pela Operação Lava-Jato em 25 de novembro acusado de tentar atrair as investigações do esquema de corrupção que atuava na Petrobras. Ele está detido na superintendência da Polícia Federal em Brasília. A prisão de Delcídio é preventiva, sem data definida para terminar.

Delcídio foi gravado em uma conversa com o ator Bernardo Cerveró, filho do ex-diretor da Petrobras Nestor Cerveró, prometendo conversar com ministros do Supremo Tribunal Federal (STF) para tentar garantir um habeas



A executiva aplicou penalidade prevista no estatuto de suspensão da filiação por 60 dias, bem como o cancelamento das suas prerrogativas de líder, de representar o PT no Senado. De hoje até os próximos 60 dias, ele não é mais filiado ao PT

Rui Falcão, presidente nacional do PT

corpus para o ex-dirigente da petroleira. No diálogo, o senador petista também sugere um plano de fuga para Cerveró para a Espanha passando pelo Paraguai.

Impeachment

O presidente do PT, Rui Falcão, também anunciou que o partido criou uma comissão para atuar à frente da questão do impeachment e fazer o trabalho junto a parlamentares. Ele disse que não foi feito um levantamento de quantos seriam os votos a favor e contra o processo de impeachment quando o parecer da comissão especial chegar ao plenário da Câmara.

Rui Falcão criticou a atitude de Cunha de autorizar a abertura do processo. “A nossa nota traduz o pensamento do PT sobre os últimos episódios, condenando as tentativas espúrias de barganha que o presidente da Câmara tentou inserir, mostra que aqueles que antes partilharam com as decisões com ele e que momentaneamente o renegaram

agora voltam a se acumpliciar na tentativa de obter a maioria para golpear a presidenta”.

Rui acusou, ainda, Cunha de “uso de poder para desvio de função” e criticou o pedido de impeachment. “Estamos seguros e tranquilos que o pedido de impeachment é inconsistente e sem base legal, e motivado por intenções que o maculam desde o início”.

Ele também disse que o PMDB faz parte da base aliada e afirmou acreditar no apoio do vice-presidente da República, Michel Temer, contra o impeachment. “Temer deu declarações na reunião com a presidente de que o pedido de impeachment carece de base legal e, pela sua trajetória, jamais iria se acumpliciar com golpistas para golpear um governo que ele integra desde o início”, concluiu.

CLIMA

Cunha e Dilma voltam a trocar farpas

O presidente da Câmara dos Deputados, Eduardo Cunha (PMDB-RJ), rebateu na noite de ontem, por meio de nota, as críticas da presidente Dilma Rousseff e associou diretamente a ela o escândalo de corrupção na Petrobras.

Mais cedo, a petista havia participado de um evento em Brasília em que afirmou que o impeachment, autorizado por Cunha, é uma “tentativa de golpe”. Ela também repetiu o mesmo tom do seu pronunciamento logo após o anúncio da abertura do processo e, em um ataque indireto ao peemedebista, disse que não possui contas no exterior.

Cunha é alvo de investigação da Procuradoria Geral da República por suspeita de ter contas bancárias secretas na Suíça. “Não me sinto atingido pelas palavras

da presidente e lamento que o maior escândalo de corrupção, de desvio de dinheiro público do mundo esteja na maior empresa do governo dela, dirigida por ela desde 2003, seja como ministra, seja como presidente do conselho [de administração], ou seja, como presidente da República”, disse Cunha por meio de nota divulgada à imprensa.

Em defesa do mandato

Em discurso no encerramento de uma conferência na área de saúde, Dilma disse que iria defender o seu mandato com “todos os instrumentos do Estado de Direito” porque, segundo ela, não fez nada que justificasse o seu afastamento. Na ocasião, ela reafirmou que as razões que embasam o pedido de impeachment são “inconsistentes” e

repetiu: “Não tenho conta na Suíça”, em referência às contas de Cunha no exterior.

Os dois já haviam trocado farpas nos últimos dias. Ao se pronunciar sobre a abertura de impeachment, Dilma negou que tivesse havido algum tipo de barganha entre o governo e Cunha para que ele segurasse o processo em troca dos votos de petistas no Conselho de Ética, onde ele é alvo de um processo.

No dia seguinte, Cunha convocou uma coletiva de imprensa para dizer que a presidente Dilma havia mentido ao país e acusou o Palácio do Planalto de negociar a aprovação da CPMF em troca dos vetos no conselho. O governo reagiu e o ministro da Casa Civil, Jaques Wagner, também chamou a imprensa para dizer que quem mentia era Cunha.



“Não me sinto atingido pelas palavras da presidente e lamento que o maior escândalo de corrupção, de desvio de dinheiro público do mundo esteja na maior empresa do governo dela, dirigida por ela desde 2003, seja como ministra, seja como presidente do conselho [de administração], ou seja, como presidente da República”

Trecho de nota de Eduardo Cunha divulgada à imprensa

PMDB tenta compor lista “moderada” para comissão

Os deputados Marcos Rotta (AM), que preside a CPI do BNDES, e Sérgio Souza (PR), relator na CPI que investiga irregularidades na administração dos fundos de pensão, estão entre os cotados para a lista que o PMDB apresentará segunda-feira (7) com indi-

cações para compor a comissão especial da Câmara que analisará o pedido de impeachment da presidente Dilma Rousseff.

Perfis mais moderados tendem a ser a escolha do líder da legenda na Casa, Leonardo Picciani (RJ), que tem recebido manifestações

de parlamentares interessados em participar diretamente do debate e tratado sobre o assunto em conversas reservadas.

Se a tendência se confirmar, como apostam assessores próximos a Picciani, a lista ainda pode ter os nomes de Fábio Reis (SE),

Fernando Jordão (RJ), José Priante (PA), Newton Cardoso Jr (MG), Walter Alves (RN), Vitor Valim (CE) e Washington Reis (RJ), que relatou o processo contra o deputado Alberto Fraga (DEM-DF) no Conselho de Ética, arquivado semana passada por 14 votos a 3.

BASTIDORES

Raimundo Borges
borges@pacotilha.com.br

Chafurdo fim

Até quando o país vai suportar essa guerra pelo poder no Palácio do Planalto, que se desdobra a cada dia, com a força de um tsunami, cujo epicentro está na Praça dos Três Poderes, em Brasília? O ano de 2015 está acabando e o Brasil mergulhado numa crise generalizada. A avalanche é tão assustadora que ninguém sabe se a crise política é que puxa a economia para o buraco ou é a economia que arrasta a política para um ponto desconhecido. É um país mergulhado num completo e inacreditável chafurdo.

O ano de 2015 foi perdido com a disputa entre os que perderam as eleições de 2014 e os que a ganharam. O impeachment passou a correr, paralelamente, aos desdobramentos sem fim da Operação Lava-Jato, com seu poder avassalador sobre a corrupção, que reflete na política e na economia. Enormes corporações foram desmontadas, com demissões em massa e prisões de executivos e políticos a eles interligados pelos velhos esquemas de corrupção. Foi, obviamente, a maior operação já realizada no Brasil no combate ao mau uso do dinheiro público. Mas seus desdobramentos afetam os investimentos e a produção. O preço é alto, mas com um legado inapagável.

Assim, a semana que passou foi apenas o prólogo da próxima, dos próximos meses e quem sabe até de mais um ano perdido. O impeachment está na pauta do Congresso sem tempo para concluir. O jogo é bruto e chegou ao extremo. Envolve a Câmara, o Senado, o Planalto, o Judiciário e a produção, que permanecerá na paralisia que a engessou em 2015. Agora vem a pergunta que todos querem fazer: Quem cai primeiro, a Dilma Rousseff ou o Eduardo Cunha.

Se Dilma perder o mandato, quem será o salvador da pátria? Quem terá o poder mágico da recuperação da confiança, da honestidade e da competência para salvar o Brasil dessa quadra política perversa e embaraçada numa engrenagem diabólica, onde o poder é o centro de tudo e o povo, a massa de manobra. O Congresso virou pandemônio e o Brasil se volta para o papel do Judiciário como guardião da lei e dos direitos sociais. Se nada der certo, só resta à população usar o seu poder: ir para as ruas defender o país.

Prestando contas (1)

Flávio Dino disse ontem, numa entrevista-balanço a um pool de rádios de São Luís, que em 10 anos os homicídios no Maranhão cresceram 300%, mas ele, só em 2015, conseguiu reduzi-los em 10%. Ele mesmo pergunta: “É o ideal? Não. Mas é um avanço importante”. Dino fez um balanço geral de seu primeiro ano à frente do governo.

Prestando contas (2)

O Maranhão, segundo Dino, tem o menor número de policiais por habitante do país. Mas ainda este ano vão entrar em serviço, no contraponto da situação, mais de 1.300 policiais militares, sendo a metade deles na capital. Disse ainda que a frota da PM será reforçada com mais de 300 viaturas e outro tanto de motocicletas.

Prestando contas (3)

O governador respondeu outras indagações relativas à segurança pública, no tocante ao sistema carcerário. Disse que neste ano, o primeiro de seu governo, não teve toque de recolher, rebelião em Pedrinhas, nem decapitação de presos – referindo-se às atrocidades cometidas ali em mais de uma ocasião, com repercussão internacional.

Prestando contas (4)

Recado de Dino a quem interessar possa: “Quem for apanhado em práticas criminosas, como corrupção em seu governo, pode buscar a porta de saída, ceder o lugar para outro e ainda responder pelos maus feitos”. Seja pequeno ou grande, seja qual fora o tamanho do poder e do contracheque. Meu a mão no jarro, tá ferrado.

“Ao contrário do que dizem por aí, não tenho sentimento de vingança contra ninguém. Por que teria? Nunca fizeram nada contra mim”

Flávio Dino, na entrevista-balanço, ontem, a uma cadeia de rádios.

1 É o primeiro fim de semana em 2015 que praticamente todos os senadores e deputados federais permanecem em Brasília. Não voaram para seus estados, como fazem toda quinta-feira. Quem não participa de negociação e conchavos está na espreita de ser chamado a fazer peso do lado que o barco está entornando, ou para acabar de embocá-lo.

2 O deputado maranhense Rubens Pereira Júnior (PCdoB) marcou presença no meio do burburinho do impeachment de Dilma. Ele foi o primeiro parlamentar a ingressar no Supremo Tribunal Federal (STF) com mandado de segurança, pedindo liminar, contra a abertura do processo na Câmara, pelo presidente Eduardo Cunha.

3 O comunista Alega que Dilma não foi notificada previamente da ação. O relator é o ministro Celso de Melo. Já outros dois processos que os deputados do PT ingressaram no STF caíram para o ministro Gilmar Mendes, tido como desafeto do PT. Por isso, os autores desistiram das ações, mas Gilmar Mendes não acatou a desistência, alegando que eles estavam fazendo “teste-drive” da Justiça.

O pior está por vir (1)

Como a confusão do impeachment da presidente Dilma não chegou e nem vai passar pela Comissão de Ética e Decoro Parlamentar, o presidente, senador João Alberto deixou ontem a ferveria de Brasília e veio para São Luís. A exemplo dos brasileiros no geral, ele vê a situação com extrema preocupação.

O pior está por vir (2)

João Alberto vê ainda com igual temor, os desdobramentos da Operação Lava-Jato, que, inexoravelmente, vai despejar um mar de lama dentro dos Conselhos de Ética do Senado e da Câmara. Afinal, são dezenas de deputados e senadores que estão no leito do vale por onde escoa os rejeitos empurrados pela Lava-Jato.

COMUNICAÇÃO

Dino é entrevistado por pool de rádios

A coletiva realizada ontem com o governador Flávio Dino teve a participação de profissionais de nove rádios da capital e mais dezenas de emissoras de municípios do interior do estado

“Nesses 11 meses houve um esforço muito sério de cuidar bem daquilo que é dos maranhenses. As milhares de famílias do Maranhão, tenham a convicção de que nosso estado anda na direção correta para combater as desigualdades e corrigir os problemas acumulados ao longo do tempo”, pontuou o governador do Maranhão, Flávio Dino, em entrevista que concedeu a pool de emissoras de rádio, na manhã desta sexta, 4.

Conduzido pelo radialista Marcus Saldanha, o programa realizou debate com participação de profissionais de nove rádios da capital e mais dezenas de emissoras de municípios do interior do Estado. A entrevista foi transmitida simultaneamente pelas rádios Cidade FM, Jovem Pan FM, Mais FM, Universidade FM, Bacanga FM, 92 FM, São Luís AM, Capital AM e Educadora AM, e redes sociais, que também transmitiram o debate com o governador. Durante a entrevista, Flávio Dino enumerou algumas das principais realizações deste primeiro ano de governo e pôs em prática a comunicação democrática ao dialogar com os mais diversos segmentos sociais. Na ocasião, citou ainda algumas diretrizes norteadoras para o ano de 2016.

Justiça social

A desigualdade social foi o primeiro tema a ser comentado pelo governador Flávio Dino, que citou como principal pilar de política pública o programa ‘Mais IDH’. A ação tem como foco elevar os números do desenvolvimento nos municípios maranhenses, com destaque para as 30 cidades de menores índices. Decorrentes desse plano estão em execução 23 iniciativas nas áreas de educação, saúde, saneamento, abastecimento, moradia, setores de produção e segurança alimentar. “Esse programa é um grande acerto nosso, por concentrar importantes iniciativas nas cidades mais pobres, que vai nos permitir combater as desigualdades”, afirmou Flávio Dino. A meta, disse o governador, é alcançar as melhores posições nos indicadores so-



Durante a entrevista, Flávio Dino enumerou algumas das principais realizações deste primeiro ano de governo



Temos ações que vão da educação infantil à pós-graduação. Educação é o principal investimento para desenvolver o Maranhão

Flávio Dino, governador do Maranhão

ciais, a exemplo do ocorrido na transparência administrativa e no combate à corrupção.

Transparência

Outro avanço pontuado na entrevista foi a posição de destaque alcançada pela atual gestão na área da transparência administrativa e no combate à corrupção neste primeiro ano de governo. O Maranhão saltou do último para o 1º lugar, segundo avaliação da Controladoria Geral da União – CGU. Fruto dos resultados das auditorias realizadas pela gestão, foram abertas 10 ações na justiça para julgar os casos que supõem desvio de recursos públicos, originados de administrações anteriores. “Convivo bem com as diferenças, mas devemos ter respeito aos dispositivos da Justiça. Quem cometeu algo errado, que pague, segundo a lei”, disse o governador.

JUSTIFICANDO

Emenda do ar-condicionado não definiu o custo de implantação

O vereador Pedro Lucas Fernandes (PTB) disse que não seria responsável em aprovar, sem medir o impacto financeiro ou mesmo formatar tabela de custos, a implementação de ar-condicionados para 50% da frota de São Luís. Ele e outros vereadores - que vetaram a emenda ao projeto que aprovou a licitação para o transporte coletivo - rejeitaram a medida argumentando que ela poderia trazer mais dor de cabeça ao usuário do transporte. O ideal, segundo ele, é contemplar o benefício no edital, com planejamento adequado.

“É importante que esse custo não recaia sobre os usuários do transporte público. Não somos e nunca seremos contra qualquer conforto e benefício para a população de São Luís. O que queremos saber e acabamos sem



É importante que esse custo não recaia sobre os usuários do transporte público. Não somos e nunca seremos contra qualquer conforto e benefício para a população de São Luís

Pedro Lucas, vereador

localizadas em áreas de maior incidência de violência.

Saúde

O combate aos focos da dengue também foi tratado durante a entrevista. Segundo o governador, o governo iniciará uma grande ação preventiva para conter o avanço do mosquito Aedes aegypti, com uma força tarefa da Secretaria de Estado da Saúde (SES) em parceria com as Secretarias Municipais de Saúde dos 217 municípios. A meta será diminuir a quantidade de casos notificados no Estado por doenças decorrentes da picada do inseto.

Nesta segunda, 7, o governador adiantou que estará em Brasília para discutir o tema com a presidente Dilma Rousseff e demais chefes de estados e do Distrito Federal. Uma reunião com os prefeitos maranhenses e secretários de Saúde também será realizada para debater ações de controle ao vetor. “Esse é um trabalho gigantesco que envolve a mobilização das gestões e de toda a sociedade”, enfatizou Flávio Dino.

O governador falou, ainda, sobre a reestruturação da rede estadual de saúde. “Em 60 dias teremos um quadro melhor nas unidades de atendimento em saúde”, afirmou o governador Flávio Dino, sobre a situação das Unidades de Pronto atendimento - UPAs no Maranhão. Citou que recebeu um sistema de saúde inviável, cheio de dívidas e com diversos problemas jurídicos.

resposta é de onde sairá o recurso para que a metade dos ônibus possa ter ar-condicionado, já que na emenda apresentada não apontou impactos na tabela de custos”, comenta o vereador.

A licitação do transporte público foi discutida em sessão extraordinária na última quarta. Para o petebista, toda melhoria no serviço precisa seguir um planejamento, principalmente orçamentário.

“Não há outra possibilidade de oferecer esse e outros benefícios a quem utiliza o transporte público sem planejamento. Por isso, iremos lutar para que o edital contemple essa situação de forma consciente e consistente. O que não pode é a população ser sacrificada para que tenha e faça uso de seus direitos”, finalizou o vereador.

NUNA NETO



NOSSA VISÃO

Mais rombos fiscais à vista

Abafada pela repercussão da aceitação do pedido de abertura do processo de impeachment da presidente Dilma Rousseff, a aprovação pelo Congresso Nacional da mudança da meta fiscal para o Orçamento da União de 2015 não é pouca coisa e não pode passar despercebida. A medida era indispensável para a presidente não encerrar o exercício descumprindo a Lei de Responsabilidade Fiscal, o que poderia servir de mais munição para justificar seu eventual afastamento.

Mas não é só por isso que a alteração deve, ou pelo menos deveria, levar à reflexão sobre a necessidade de o país enfrentar questões estruturais que jogam contra o equilíbrio das contas públicas. Ou seja, frente a eventuais quedas na arrecadação, como ocorre atualmente, com a retração da economia, o governo tem enorme dificuldade de conter gastos; já que, nos últimos anos, pelo menos 75% das despesas se tornaram obrigatórias.

É muito difícil cortá-las, como faria qualquer administrador do setor privado ou mesmo a dona de casa responsável, já que isso demandaria alteração na legislação que as criou, com grande desgaste político para o governante durante e após a tramitação no Poder Legislativo.

Os valores envolvidos na alteração aprovada quarta-feira dão a dimensão do problema e alertam para a gravidade do que vem ocorrendo com o dinheiro dos impostos. O governo começou o ano com o compromisso, nos termos da Lei de Responsabilidade Fiscal, de gastar R\$ 55 bilhões abaixo da receita ordinária, excluído o pagamento de juros da dívida. Isso equivaleria a gerar um superávit primário de 1,1% do Produto Interno Bruto (PIB).

É muito dinheiro, mas fica longe dos su-

peravits já conseguidos em anos anteriores. O compromisso tem propósito importante: não apenas reduzir, mas promover a redução ano a ano da dívida pública do país. Esse é um dado importante na avaliação da capacidade do país de honrar seus compromissos financeiros no mercado internacional. Se houver dúvida sobre essa capacidade, o país e suas empresas — incluindo as de capital privado — perdem pontos na classificação de bom pagador.

O ano foi passando e o atendimento ao compromisso foi ficando cada vez distante. Além de não conseguir cortar os gastos em proporção suficiente para ajustá-los à arrecadação, o governo viu as despesas subirem em ritmo muito mais acelerado do que eventuais ganhos de receita. O resultado é um verdadeiro desastre fiscal: em vez de economizar R\$ 55 bilhões, o governo gastou a mais R\$ 120 bilhões. Ou seja, um erro de pontaria de nada menos do que R\$ 175 bilhões.

Esse rombo, agora legalizado, tem ainda o efeito colateral de dificultar, se não de impedir, que o Banco Central baixe a taxa de juros básicos (Selic), embora todos os indicadores da atividade econômica e do desemprego aconselhem o abrandamento da política monetária. É preocupante constatar que a aprovação da alteração da meta fiscal de 2015, legalizando os gastos em excesso do governo — pedaladas fiscais de R\$ 57 bilhões incluídas —, foi recebida como alívio ou, pior ainda, como uma vitória do governo no Congresso (foram 314 votos a favor e 99 contra na Câmara, e 46 a 16 no Senado). Ante a perspectiva de mais um ano de baixa atividade econômica e, portanto, de arrecadação moderada, sem a revisão do gasto público, de quanto será o rombo de 2016?

RETRATO DA HISTÓRIA

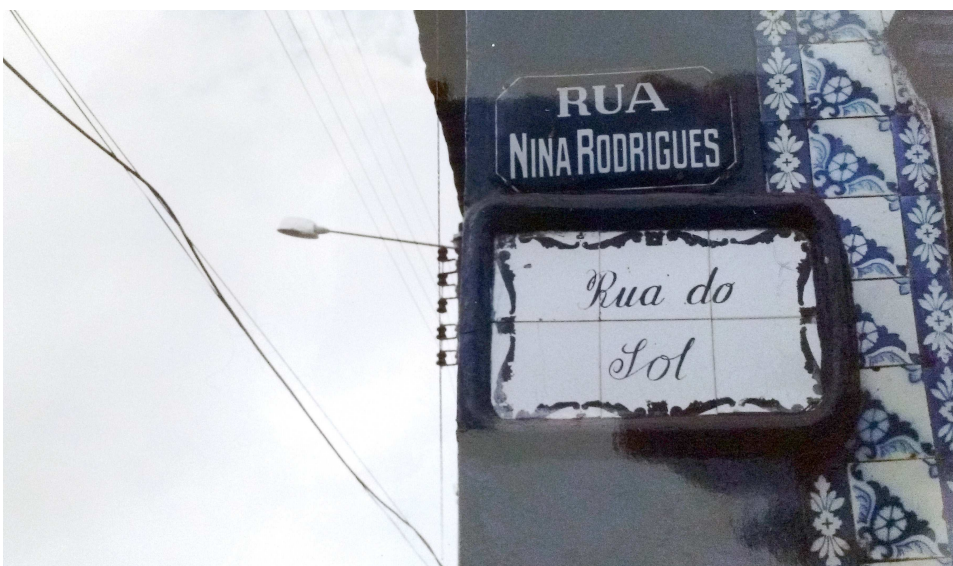

A Rua do Sol, localizada no bairro do Centro na cidade de São Luís, é predominantemente comercial, com 78,43% dos estabelecimentos comerciais instalados em toda a extensão da via. Com mais de 19 domicílios, a Rua do Sol caracteriza-se por 100% de domicílios constituídos de casas, sobrados ou similares. A maioria casarões antigos do século 18.

LEITOR LIGADO...

Comentários dos internautas da edição on-line de O IMPARCIAL. Faça também o seu - www.oimparcial.com.br ou em nossos redes sociais: www.facebook.com/oimparcialma - [WhatsApp 99188 8267](https://www.whatsapp.com/channel/002991888267)

Saiba como irá funcionar o Bilhete Único em São Luís

■ **Antonio Carlos Rabelo** - Galera não entende nada. O benefício é fazer rotas mais rápidas sem trocar de ônibus na Integração, não ir e voltar para o trabalho, faculdade ou sei lá pra onde pagando uma só passagem.

■ **Marinalva Diogo** - Aqui em Campinas-SP funciona e é ótimo. Aqui se chama Integração, em um prazo de duas horas você anda em vários ônibus utilizando apenas uma passagem.

Criminosos disfarçados com fardas de companhia elétrica assaltam condomínio

■ **José de Ribamar Costa** - Isso que é trabalhar com "inteligência"!

■ **João Paulo T. Andrade** - Infelizmente não podemos confiar em ninguém. Sempre que qualquer serviço chegar no condomínio, temos que confirmar e nos certificar que realmente está agendado, quem solicitou, pedir identidade funcional, confirmar com a empresa.

Motorista perde controle e tomba veículo na Avenida dos Holandeses

■ **Jordas Neves** - Tem coisas que acontecem em todo lugar, mas em São Luís parece ser normal.

■ **Ricardo Fernandes** - São Luís já tem o trânsito caótico porque as autoescolas são de péssima qualidade, só querem o dinheiro dos alunos e não ensinam as regras de maneira correta.

Foi manchete...

5 de dezembro de 2014

O presidente da Assembleia Legislativa, deputado Arnaldo Melo (PMDB), confirmou que assumirá o governo do estado de forma interina, por 26 dias. Ele substituirá a governadora Roseana Sarney, que renunciará antes do fim do mandato previsto para 31 de dezembro. O clima na base governista é de despedida da atual mandatária.

Maranhão segundo a PNAD 2014



JOSÉ LEMOS
PROFESSOR E COORDENADOR DO LABORATÓRIO DO SEMIÁRIDO (LABSAR) NA UNIVERSIDADE FEDERAL DO CEARÁ. WWW.LEMOS.PRO.BR.

O IBGE acaba de publicar os resultados ameadados pela Pesquisa Nacional por Amostra de Domicílios (PNAD) com dados referentes ao ano de 2014. De lá se extraem os dados brutos para os quais fazemos uma avaliação de como está o nosso estado. Continua muito difícil a situação maranhense. Como falo no vídeo que está na internet a grande tragédia do Maranhão é a deseducação.

Com a divulgação dos dados da PNAD de 2014 constata-se que a população analfabeta maranhense maior de 15 anos se elevou em 2014 relativamente ao que acontecia em 2008. De fato, em 2008 existiam 841.409 analfabetos maiores de 15 anos no Maranhão o que proporcionava uma taxa de analfabetismo de 19,4%. Em 2014 os analfabetos maranhenses somavam 958.301, portanto 116.892 a mais do que existiam em 2008. Em 2014 a taxa de analfabetismo do Maranhão saltou para 19,6%. A escolaridade média ficou estável, em 6,5 anos. Mas a população que tinha menos de nove anos de escolaridade (nível elementar) representava um percentual de 64%.

Essas evidências sugerem que a grande tragédia maranhense, que é a deseducação da sua população, continua a nos atormentar. Qualquer procedimento que vise melhorar a qualidade de vida dos maranhenses não terá qualquer chance de avançar se este indicador não for revertido de forma radical.

Por esta razão é que eu falo sempre que tenho a oportunidade em fazer uma revolução na educação maranhense. Isto significa não apenas elevar a quantidade de matrículas em todas as faixas etárias, mas elevar dramaticamente a qualidade do que é ensinado no entanto as maiores taxas de analfabetismo aconteçam na população maior municípios do estado.

O maior percentual de analfabetos tem idade igual ou superior a 50 anos. Para estes precisa-se de um programa de alfabetização de adultos que seja ancorado na realidade em que vivem: A maioria nas áreas rurais. Em 2005, cheguei a discutir com o então Secretário de Educação do Governador Zé Reinaldo, um Professor da UFMA muito competente, Doutor por uma Universidade inglesa, um projeto de redução do analfabetismo de adultos no Maranhão. O projeto consistia em envolver os fiéis militantes das igrejas católicas e evangélicas que tem grande capilaridade no estado. Esses militantes agiriam como tutores, com remuneração paga em forma de bolsa. Os adultos analfabetos aprenderiam a ler, escrever e fazer contas simples, utilizando os instrumentos e os objetos do seu cotidiano. Eles trariam alguns desses itens para a sala de aula (por exemplo, raízes de mandioca) e aprenderiam a escrever o nome. Trazendo em quantidades pequenas, aprenderiam a contar, fazer somas, subtrações, multiplicações e divisões. O programa seria intensificado com aulas a menos três vezes por semana (sempre às noites) no próprio ambiente das igrejas. Ao final de seis meses "colariam grau". Na oportunidade receberiam uma Bíblia de presente. Escolheriam um pequeno trecho bíblico de no mínimo dez linhas que leriam em voz alta no ato da solenidade. Acho que algo assim, ou parecido, poderia estimular a redução drástica do analfabetismo de adultos, num prazo reduzido, sobretudo nas áreas rurais. Infelizmente o então Secretário foi substituído e o projeto morreu no nascedouro. Mas fica a ideia.

Os jovens teriam escolas públicas equipadas com biblioteca, computadores, quadras esportivas. E professores bem remunerados. Além da prática de esportes, os estudantes, em tempo integral (o dia inteiro na escola), teriam a opção de aprender música, tocar um instrumento. O estado e os municípios promoveriam olimpíadas anuais de matemática, ciências, português, inglês e estimulariam a competição entre as escolas. Aquelas, cujos estudantes ficassem com as melhores pontuações receberiam incentivos. Tudo isso complementado com merenda escolar comprada dos agricultores do município ou do seu entorno. Acho que por aí poderíamos mitigar a nossa maior tragédia: a deseducação. E melhorar a renda. Assim o desenvolvimento humano teria duas das suas ancoras fortalecidas e isso seria captado por qualquer índice que afira bem estar, inclusive pelo (IDH), que muita gente boa fala nele sem ter a noção de que ele é apenas um "termômetro": um aferidor. Não se "melhora IDH". Incrementa-se o desenvolvimento humano com políticas como as sugeridas neste texto. O IDH (ou qualquer outro índice bem concebido) irá captar os avanços. Simples assim!

Não se "melhora IDH". Incrementa-se o desenvolvimento humano com políticas como as sugeridas neste texto. O IDH (ou qualquer outro índice bem concebido) irá captar os avanços. Simples assim!

O IMPARCIAL ACOLHE ARTIGOS ANALÍTICOS SOBRE OS TEMAS GERAIS E ESPECÍFICOS PARA A PÁGINA DE OPINIÃO. PORÉM, COMO TRATA-SE DE UM ESPAÇO PARA ESTIMULAR O DEBATE, FORTALECER E DEMOCRATIZAR AS INFORMAÇÕES, OS TEXTOS TERÃO QUE CONTER ENTRE 2.500 E 4.500 CARACTERES. SÃO RECUSADOS ARTIGOS QUE SE PRESTAM A HOMENAGEAR. EXIGE-SE AINDA: A IDENTIFICAÇÃO COMPLETA DO AUTOR, ENDEREÇO E-MAIL E TELEFONE.

O IMPARCIAL

EMPRESA PACOTILHA S/A
Rua Assis Chateaubriand, S/N Renascença II - São Luís-MA
CEP 65075-670 Site: www.oimparcial.com.br
E-mail: redacao@oimparcial.com.br

Diretor-Presidente
Pedro Freire
pedrofreire@oimparcial.com.br

Diretor de Redação
Raimundo Borges
borges@oimparcial.com.br

Diretor de Administração e Finanças
Pedro Henrique Freire
pedrohenrique.ma@dabr.com.br

Superintendente Industrial
Celso Sergio
celiosergio@oimparcial.com.br

GERAL | 3212 2000

COMERCIAL | 3212 2030

CIRCULAÇÃO | 3212 2033

ATENDIMENTO AO ASSINANTE | 3212 2012

CLASSIFICADOS | 3212 2087

REDAÇÃO | 3212 2010

REPRESENTANTES EXCLUSIVOS: Sucursal - São Paulo, Rua Funchal, 411 - 1º andar, sala 23, Vila Olímpica, São Paulo-SP CEP 04551-060, Tel: (11) 3045-4921; sucursal. so@uai.com.br; Sucursal Rio de Janeiro, Rua do Livramento, 189, 8º andar - sala 24 - Saúde, CEP 20211-191 - Rio de Janeiro-RJ, Tel: 2263-1945 e-mail: sucursal.rj@uai.com.br; Representante Região Sudeste - Start Comunicação Ltda, Av. do Contorno, 4045 - 4º andar, sala 407 - Bairro São Lucas, CEP 30110-090, Belo Horizonte-MG, Tel.: (31) 3287-3256; Representante Região Sul - HRM Multimídia, Rua Saldanha Marinho, 33, conj. 608, Bairro Menino Deus, Porto Alegre-RS, CEP 91060-240, Tel: (51) 3231-6287; Representante Região Centro-Oeste, Norte e Nordeste - Sá Publicidade, Fortaleza-CE (para os Estados do Ceará e Piauí) - É Comunicação e Marketing Ltda, Endereço: Andrade Furtado, 1245/901, Fortaleza-CE, CEP 60190-070, Tel: (85) 234-7497; Recife-PE (Para os Estados de Pernambuco, Paraíba e Rio Grande do Norte) - Grupo Canuto Representações Ltda, Endereço: Rua Gravataí, 204 C/E Fundão, Recife-PE, CEP 52130-070, Tel: (81) 3444-9993; Salvador-BA (Para os Estados da Bahia, Sergipe e Alagoas) - HP Marketing e Consultoria Ltda, Endereço: Rua Dr. Antonio Monteiro, 134, Ed. Empresarial Itaiguara, Sala 203 - Itaiguara, Salvador-BA, CEP 41815-130, Tel: (71) 4511-8571; Goiânia-Goiás (Centro-Oeste) Sá Publicidade, Rua S1, 54, Ed. Freshop, Setor Bela Vista, Goiânia-GO, CEP 74823.310, Tel: (62) 281-7608.

D.A Press Multimídia

Atendimento para venda e pesquisa de conteúdo: Pessoalmente: SIG Quadra 2, nº 340, bloco I, Cobertura - 7061-901 - Brasília - DF, segunda a sexta, das 10h às 17h.
Por e-mail ou telefone: de segunda a sexta e feriados, das 9h às 22h/ sábados, das 14h às 21h/ domingos, das 15h às 22h/. E-mail: dapress@dabr.com.br Telefones: (61) 3214.1575 /1582/1568/0800 647 73 77. Fax: (61) 3241.1595.

VENDA AVULSA

	SEGUNDA/SÁBADO	DOMINGO
CAPITAL	R\$ 2,00	R\$ 3,00
INTERIOR	R\$ 2,00	R\$ 3,00
OUTROS ESTADOS	R\$ 2,00	R\$ 4,00

PROIBIDA VENDA POR MENOR

DIÁRIOS ASSOCIADOS DA ANJ ASSOCIAÇÃO NACIONAL DE JORNALIS

DESENVOLVIMENTO

“Mais Produção” investe mais de R\$ 62 mi no MA

Governador anunciou um investimento de mais de R\$ 62 milhões no fortalecimento de cadeias produtivas, com o objetivo de agregar valor aos produtos maranhenses, para gerar mais renda

Fortalecer as cadeias produtivas e garantir geração de emprego e renda. Esse é o objetivo do Programa ‘Mais Produção’, lançado ontem pelo governador Flávio Dino, que também anunciou um investimento de R\$ 62.146.244,74 no setor produtivo do estado. O ‘Mais Produção’ é parte das estratégias do Sistema Estadual de Produção e Abastecimento (Sepab), voltadas para o fortalecimento da produção agropecuária no estado.

O programa define 10 cadeias produtivas prioritárias (feijão, arroz, mandioca, carne e couro, ovinocaprinocultura, leite, avicultura –caipira e industrial, piscicultura, hortifruticultura e mel) a serem trabalhadas com foco no abastecimento do estado e na busca pela autossuficiência. Seu objetivo é promover o adensamento de cada cadeia e dos arranjos produtivos locais em diferentes escalas (pequenos, médios e grandes), agregando valor aos produtos maranhenses, gerando mais riqueza, emprego e renda.

“Nós acreditamos muito que esse é o caminho para que o nosso povo possa viver melhor: uma alternativa de geração de emprego e renda através do desenvolvimento das nossas cadeias produtivas”, enfatizou o governador Flávio Dino, durante o lançamento do Programa. “Organizamos aqui o nosso Sistema Estadual de Produção e Abastecimento em torno de 10 cadeias produtivas prioritárias. Já temos investimentos programados em unidades de referência, que servirão de polos multiplicadores de boas práticas de assistência técnica, para que possamos gerar oportunidades de trabalho, melhorar a quantidade e a qualidade de alimentos disponíveis no nosso mercado, substituir importações e com isso garantir maior dinamismo



Governador ao lado de secretários e demais autoridades no lançamento do Programa ‘Mais Produção’



Nós acreditamos muito que esse é o caminho para que o nosso povo possa viver melhor: uma alternativa de geração de emprego e renda através do desenvolvimento das nossas cadeias produtivas

Flávio Dino,
governador

econômico já a partir de 2016”, completou o governador.

As 171 ações definidas para as cadeias produtivas serão executadas pelas secretarias componentes do Sepab (Agricultura e Pecuária, Agricultura Familiar, Pesca e Aquicultura, Desenvolvimento Social, Indústria e Co-

mércio e Trabalho e da Economia Solidária) e foram apresentadas pelo secretário de Agricultura e Pecuária, Márcio Honaiser.

“São seis secretarias trabalhando em conjunto, onde cada uma, dentro da sua característica e expertise, soma esforços para que o Maranhão aumente

sua produção, principalmente nessas 10 cadeias que agora são priorizadas pelo Governo do Estado. O ‘Mais Produção’ é um programa arrojado, que quer tornar o Maranhão um estado menos importador, onde a nossa produção e o nosso produtor são valorizados”, observou Honaiser.

111 municípios serão beneficiados

Nesta primeira etapa, 5.322 propriedades em 111 municípios serão beneficiadas com Unidades de Referência de Produção (URPs), assistência técnica e extensão rural (ATER), capacitação técnica e de gestão, aquisição de equipamentos, recuperação de estradas vicinais para escoamento da produção e diversas medidas aplicadas especificamente a cada cadeia, contemplando as etapas de produção, beneficiamento e processamento, agroindustrialização, distribuição e comercia-

lização dos produtos.

Para o secretário do Trabalho e Economia Solidária, Julião Amin, “o Programa ‘Mais Produção’ visa o investimento e o fortalecimento das cadeias produtivas do Maranhão e o fomento a geração de emprego e renda, ponto fundamental para o desenvolvimento do estado. As ações cooperadas entre as secretarias através do Sepab são fundamentais para suprir as necessidades de forma mais abrangente e eficaz”.

Desenvolvimento para o estado

O secretário da Agricultura Familiar, Adelmo Soares, informou que a vocação regional e a participação dos setores público, privado e sociedade civil, norteiam as ações voltadas para o desenvolvimento do setor produtivo no estado. “A produção é um dos principais caminhos para o desenvolvimento do nos-

so estado”, explicou o secretário.

“Esse programa lançado pelo governador Flávio Dino envolve várias secretarias do Estado. E nós, da indústria e comércio vamos articular novos mercados, indústrias, no sentido de melhorar a produção local, e, assim, contribuir para o crescimento do Maranhão, assim como fize-

mos em Coroatá, no segmento da avicultura”, reforçou o secretário de Indústria e Comércio, Simplicio Araújo.

A deputada Valéria Macedo, que representou a Assembleia Legislativa no evento, destacou que a reunião das várias secretarias em torno de um objetivo comum vai potencializar as ações do gover-

no. “É uma grande iniciativa do governo do estado, por adensar as várias secretarias que envolvem a produção. Com a união de todas essas forças, é possível dar ao pequeno e ao médio produtor a oportunidade de crescer no seu local, de produzir, exportar, e fortalecer a economia da cidade em que ele mora”, concluiu.

“MAIS IDH”

Agricultores receberão incentivo

Com o Plano ‘Mais IDH’, o governo do Maranhão aproxima agentes de assistência e extensão rural das famílias de agricultores, dando apoio ao trabalhador e garantindo que o Índice de Desenvolvimento Humano no estado seja alavancado, especialmente nos 30 municípios

mais carentes.

Dentro dessas ações, assessores e agrônomos da Secretaria de Agricultura Familiar (SAF) iniciaram visita às famílias de agricultores que receberão a primeira parcela do fomento para implantação dos Sistemas Integrados de Tecnologia Social (Sistecs). Já

foram visitados os municípios de Arame e Santa Filomena. O benefício contemplará 1,2 mil famílias.

“As famílias maranhenses estavam cansadas de tanta morosidade e ausência de um governo que olhasse para elas. O Plano ‘Mais IDH’, do governo Flávio

Dino, é diferente desde sua essência, colocando pessoas para lidar com pessoas, técnicos de extensão e mães e pais de família andando lado a lado. O sucesso depende dessa união”, explicou a coordenadora de Departamento de Educação no Campo da SAF, Ana Cleide.

INVESTIMENTO



Comitiva parlamentar conheceu as instalações do Porto do Itaqui

Comissão da Câmara Federal visita o Itaqui

A Subcomissão de Portos e Vias Navegáveis da Câmara Federal, formada pelos deputados federais Edinho Bez (PMDB-SC), Juscelino Filho (PRP-MA), Milton Monti (PR-SP), Alexandre Valle (PRP-RJ), Leônidas Cristino (PROS-CE), João Paulo Papa (PSDB-SP), Edinho Araujo - ex-ministro dos Portos (PMDB-SP), José Reinaldo (PSB-MA) e João Castelo (PSDB-MA), acompanhada do presidente da Agência Nacional de Transporte Aquaviário (Antaq), Mário Povia, visitou o Porto do Itaqui nesta sexta-feira. Também participaram do encontro o deputado estadual Stenio Rezende e o vereador maranhense Antonio Marcos Silva.

O grupo, recepcionado pelo presidente da Empresa Maranhense de Administração Portuária (Emap), Ted Lago, esteve na área primária do Porto com o objetivo de conhecer a situação atual, as perspectivas e as potencialidades do Complexo Portuário do Itaqui. “Entendemos o nosso papel e nossa responsabilidade, como porto público, para o crescimento do Maranhão. Que a comissão, conhecendo de perto a nossa infraestrutura e os nossos resultados, possa nos apoiar nos projetos estratégicos de ampliação e desenvolvimento da cadeia produtiva do Maranhão e do Arco Norte”, afirmou Lago.

Para o deputado federal Edinho Araujo, o Porto do Itaqui é importante não só para o Maranhão, mas para o Brasil. “A estratégia é diminuir o custo Brasil, levando a produção nacional - grãos e minério - pelo porto mais próximo. E nesse aspecto o Itaqui tem o diferencial da profundidade, da localização geográfi-

ca e eu sei - dos nove meses em que fui ministro - do potencial de crescimento do porto”, disse.

O Brasil que dá certo

O diretor da Antaq, Mário Povia, destacou o trabalho que vem sendo feito neste ano. “Os números são pujantes sob todos os aspectos. Os resultados econômicos estão muito bons, com redução de despesas e aumento de receita e isso nos dá tranquilidade em saber que a empresa está preparada para repor investimentos. Também na parte operacional os números são impressionantes. Uma gestão boa, bons arrendatários, bons operadores portuários e uma infraestrutura excelente. É o Brasil que dá certo e a gente vê isso com muita felicidade”, afirmou o diretor-geral da Antaq, Mário Povia.

Ao final do encontro com as autoridades, o deputado federal José Reinaldo Tavares, ex-governador do Maranhão, falou sobre as impressões a respeito dos números apresentados pelo presidente da Emap. “O Porto do Itaqui está preparado para crescer e está a caminho de ser a grande alavanca para o desenvolvimento do Maranhão”, disse.

O deputado Juscelino Filho, da bancada maranhense, avaliou positivamente o encontro: “Eu não poderia deixar de trazer essa comissão ao porto do nosso estado para conhecer de perto, olhando os desafios que temos hoje e também o grande potencial de desenvolvimento que o Porto do Itaqui traz para o Maranhão. Acredito que vamos sair daqui com a disposição dos parlamentares em atual na defesa dos interesses do nosso estado”.

RENDA PER CAPITA

Maranhenses vivem com um quarto do mínimo

A proporção de maranhenses que viviam em domicílios com renda per capita de até um quarto do salário mínimo caiu quase dez pontos percentuais, entre 2004 e 2014. Mesmo assim, o Maranhão é o estado onde mais se vive com um quarto do salário mínimo. O percentual de 23,6% atingido no ano passado é quase 17 vezes maior que o de Santa Catarina, onde apenas 1,4% da população vive com essa renda, por exemplo.

Os dados fazem parte da Síntese de Indicadores Sociais, divulgada ontem pelo Instituto Brasileiro de Geografia e Estatística (IBGE) com base em dados da Pesquisa Nacional por Amostra de Domicílios (Pnad).

Em 2004, Santa Catarina tinha uma proporção de 2,6% da população vivendo em domicílios com renda per capita de até um quarto do salário mínimo. Dez anos depois, poucos esta-

dos alcançaram essa marca. São Paulo chegou a 2,2% em 2014, enquanto Mato Grosso do Sul e Distrito Federal atingiram 2,5%. No outro extremo dos indicadores, Maranhão (23,6%), Alagoas (21,5%), Acre (18%), Ceará (17,7%) e Piauí (17,4%) têm os maiores percentuais de população vivendo com até um quarto do salário mínimo por pessoa.

Diferenças percentuais

Nos últimos dez anos, alguns estados apresentaram diferenças percentuais expressivas nessa estatística. Foi o caso de Roraima, que tinha 24,3% da população nessa situação em 2004 e passou a ter 8,1% em 2014 – uma queda de 16,2 pontos percentuais. Paraíba e Alagoas também se destacaram na redução da população que vive com renda abaixo de um quarto de salário mínimo por capita.

DIPLOMACIA

Mauricio Macri é recebido por Dilma

Macri, presidente eleito da Argentina, é recebido por Dilma e, após reunião, disse que ela está tranquila e que o assunto de interesse entre os dois países são as eleições legislativa na Venezuela

Depois de conversar por cerca de meia hora com a presidente Dilma Rousseff, o presidente eleito da Argentina, Mauricio Macri, afirmou, em entrevista à imprensa, que ela estava “muito tranquila” durante o encontro. A reunião com Macri foi o primeiro compromisso oficial de Dilma com alguém de fora do governo desde que o presidente da Câmara, Eduardo Cunha (PMDB-RJ), decidiu aceitar o pedido de abertura de impeachment da presidente, na última quarta-feira.

Segundo Macri, Dilma explicou a situação política brasileira a ele e disse que continuará trabalhando enquanto durar o processo, inclusive em questões do Mercosul. “Depois de me explicar o que estava acontecendo com a situação política local, ela manifestou seu compromisso em trabalhar ativamente em retomar uma agenda do Mercosul. Ficou claro que são processos paralelos. Para mim está claro que, se o Brasil vai melhor, a Argentina vai melhor e vice-versa, por isso temos que trabalhar em conjunto 24 horas por dia, aconteça o que acontecer. O que está em jogo é criar melhores oportunidades para os brasileiros e os argentinos”, disse o presidente eleito, após ser recebido por Dilma no Palácio do Planalto.

Macri disse ainda que a tensão política interna no Brasil não diz respeito à Argentina e que confia na trajetória democrática do país. “É um tema que não nos diz respeito, é assunto do Brasil, mas confio plenamente nas instituições do Brasil. É um país forte, sólido, que demonstrou ao longo das últimas décadas uma consolidação sistemática de seu sistema democrático.”



Reunião com Mauricio Macri foi o primeiro compromisso internacional de Dilma após a abertura de impeachment



Não sinto que tenhamos posições tão distintas. Ambos países, ambos dirigentes, ambas equipes de governo têm um compromisso irrefutável com a democracia, com a defesa dos direitos humanos e da liberdade. Vamos acompanhar o que vai acontecer dia 6, porque há uma enorme tensão na Venezuela. Esperamos que a democracia vença

Mauricio Macri, presidente eleito da Argentina

Venezuela

O presidente eleito da Argentina disse que ele e Dilma estão preocupados com as eleições le-

gislativas na Venezuela, marcadas para amanhã, e com a defesa da democracia e dos direitos humanos.

Eleito no último dia 22 após

derrotar o candidato da presidenta Cristina Kirchner, Macri anunciou que irá pedir a aplicação da chamada “cláusula democrática” do Mercosul para pedir a exclusão da Venezuela do bloco. Dilma já se manifestou contrária à proposta e disse que a aplicação da cláusula precisa de fatos, não pode ser usada baseada em hipóteses.

“Não sinto que tenhamos posições tão distintas. Ambos países, ambos dirigentes, ambas equipes de governo têm um compromisso irrefutável com a democracia, com a defesa dos direitos humanos e da liberdade. Vamos acompanhar o que vai acontecer dia 6, porque há uma enorme tensão na Venezuela. Esperamos que a democracia vença”, afirmou. “Há uma preocupação, que, claro, cada um expressa com seu estilo e sua maneira, mas, no fundo, compartilhamos os mesmos valores, isso não se discute”, acrescentou.

Macri tomará posse na próxima quarta-feira

Macri vai tomar posse na próxima quinta-feira e Dilma vai acompanhar a cerimônia em Buenos Aires. No mesmo

dia, os dois presidentes farão uma reunião bilateral em que voltarão a discutir a situação venezuelana, já diante dos re-

sultados eleitorais de domingo. Segundo o presidente eleito, os dois governos vão começar a negociar uma visita de

Estado de Dilma à Argentina, com a participação de ministros e de uma delegação de empresários.

FBI

Tiroteio nos EUA foi “ato terrorista”

O inquérito sobre o tiroteio que resultou na morte de 14 pessoas em San Bernardino, na Califórnia (EUA), nesta semana, foi requalificado como “ato terrorista”, declarou ontem o FBI, a polícia federal norte-americana.

“Estamos, a partir de agora, investigando estes aconte-

cimentos horríveis na hipótese de um ato terrorista. Temos provas que mostram que [os autores] fizeram uma minuciosa preparação”, disse David Bowdich, responsável do FBI em Los Angeles.

Em paralelo, a Aamaq, uma agência de notícias próxima do grupo extremista Estado Islâm-

mico, informou hoje que os autores do massacre eram “partidários” de um grupo jihadista. “Dois simpatizantes do Estado Islâmico atacaram o centro, em San Bernardino, na Califórnia, abrindo fogo no interior do local e matando 14 pessoas e ferindo mais 17 antes de se porem em fuga”, informou a agência.

Os dois atiradores, um casal de muçulmanos, Syed Rizwan Farook e Tashfeen Malik, foram mortos pela polícia. Diversos meios de comunicação norte-americanos informaram que a mulher teria jurado obediência no Facebook a Abu Bakr al-Baghdadi, o autoproclamado chefe do Estado Islâmico.

» Aumenta número de mortos em ataque a discoteca no Cairo

O número de mortos no ataque com coquetéis molotov a uma discoteca no bairro de Aguza, no oeste da cidade do Cairo, aumentou para 16, de acordo com uma autoridade local. O primeiro balanço do incidente indicava 12 mortos.

O representante de Aguza, Ahmed Abdelrahim, assegurou que se tratou de “um evento criminoso”, provavelmente devido a uma disputa, e não a um ato terrorista. Em declarações à televisão estatal egípcia, Abdelrahim explicou que entre os mortos há empregados do estabelecimento.

As primeiras informações são de que três pessoas que estavam em uma moto lançaram os coquetéis molotov contra o edifício, provocando um incêndio, e depois fugiram do local. As forças de segurança inspecionaram a área a fim de deter os autores do ataque, enquanto os agentes de proteção civil apagaram o fogo.

A segurança agravou-se no Egito após a revolução de 2011 (Primavera Árabe), com aumento da criminalidade e de atentados terroristas, mas são raros os ataques a casas noturnas. Um representante da área de segurança adiantou que o ataque pode ter sido provocado por uma disputa entre os funcionários do clube e um grupo de adolescentes.

ENERGIA

China vai construir 110 reatores nucleares até 2030

A China vai ter, em 2030, 110 reatores nucleares em funcionamento, tornando-se um dos maiores utilizadores do mundo desse tipo de energia, anunciou a maior construtora de centrais nucleares do país, citada pela imprensa estatal.

No total, os reatores operacionais e em construção na China atingirão, em 2020, uma capacidade de geração elétrica de 88 gigawatts, de acordo com a meta estabelecida no 13º Plano Quinquenal (2016-2020), anunciado em outubro.

Segundo o documento, que guiará a política chinesa até 2020, a China investirá 500 bilhões de yuan (a moeda do país) na construção de seis a oito reatores anualmente, ao longo dos próximos cinco anos. O jornal oficial China Daily informa que a expansão desse tipo de infraestrutura será feita com tecnologia doméstica.

Em outubro passado, a China concordou com uma participação de um terço na central nuclear, a ser construída pela empresa francesa EDF em Hinkley Point C, no Sudoeste da Inglaterra. O acordo foi concluído horas antes de o presidente chinês, Xi Jinping, iniciar visita de quatro dias ao Reino Unido. Segundo fontes ocidentais, a



de yuan (a moeda do país) será o investimento na construção de seis a oito reatores na China

China investiu US\$ 89 bilhões em energia limpa em 2014, o maior valor entre as nações em desenvolvimento.

“A China está a enveredar pelo caminho das energias limpas para reduzir as suas emissões de carbono, com a energia nuclear a ser uma das principais beneficiárias”, acrescentou o China Daily. Estima-se que o país tenha liberado entre nove e dez bilhões de toneladas de CO2 (dióxido de carbono) em 2013, quase o dobro dos Estados Unidos e cerca de duas vezes e meia a mais do que a União Europeia.

POLÍCIA FEDERAL



Quatro indústrias de laticínios de Pernambuco são investigadas

Leite adulterado com soda cáustica e água oxigenada

Soda cáustica, água oxigenada, salmonela e até bactéria que causa meningite foram alguns dos elementos encontrados em amostras de leite e derivados na perícia prévia que a Polícia Federal (PF) fez em Pernambuco, dentro da Operação Longa Vida, deflagrada ontem. Quatro indústrias de laticínios localizadas no estado são investigadas. A PF cumpriu mandados de busca e apreensão nas empresas e mais de 30 mandados de condução coercitiva para reunir mais informações sobre as suspeitas.

Segundo a delegada federal Carla Patrícia, a investigação começou em março a partir de uma notícia-crime do Ministério da Agricultura que denunciava a adulteração de leite para comercialização. Além, da notícia-crime, havia cerca de 20 queixas de consumidores na ouvidoria do ministério. Desde então, foram feitas diligências para identificar em qual elo da cadeia produtiva ocorria a adulteração. As amostras que continham substâncias impróprias eram as de produtos disponíveis em supermercados.

A delegada informou que a polícia esteve hoje nas indústrias investigadas para tentar descobrir o motivo da adulteração. Segundo a delegada,

existem duas formas de tirar proveito econômico do leite adulterado. “Em uma delas, acrescenta-se água, o que faz com que o leite perca valor nutricional. Esse tipo de adulteração está previsto no Código Penal. A outra forma é quando o leite está estragado e há um processo químico para evitar a percepção desse processo. Aí, para obter o efeito de ‘leite bom’, coloca-se soda cáustica, água oxigenada e várias outras substâncias”, explicou Carla Patrícia.

Os produtos apreendidos hoje nas indústrias investigadas passarão por análises para verificar, com precisão, quais substâncias foram usadas na adulteração do leite. De acordo com a delegada, por determinação judicial, os nomes das empresas não serão divulgados até a conclusão dos trabalhos.

A Operação Longa Vida também investiga a suspeita de convivência de servidores do Ministério da Agricultura no processo de adulteração do leite. A Polícia Federal verifica se houve omissão na fiscalização dos itens que foram liberados para comercialização. A assessoria de imprensa do ministério informou que está avaliando a situação e deve se posicionar em breve.

NOTA DE REPÚDIO

Realmente vivemos em terras tupiniquins. Em tempos de crise econômica e recessão, onde as empresas buscam fidelizar clientes, um restaurante da nossa cidade, tido como de classe alta, insiste em desprezar seus clientes, já que nem o próprio dono do estabelecimento respeita as reservas. Um telefonema realizando a reserva com dois dias de antecedência, não é o suficiente para garantir a mesa, ao chegar lá, ainda tem que contar com a sorte de o proprietário do estabelecimento e seus amigos não chegarem antes de você, porque se isso acontecer, o que era pra ser uma noite agradável, torna-se um tormento.



...Temos provas que mostram que [os autores] fizeram uma minuciosa preparação

David Bowdich, responsável do FBI em Los Angeles

AMASP

20 anos do Troféu Carrinho de Ouro

A 20ª edição da maior premiação do setor supermercadista maranhense realizou a entrega da premiação às empresas destaques em 2015. O evento integra uma série de ações da Amasp

A maior premiação do setor supermercadista maranhense, o Troféu Carrinho de Ouro, comemorou sua 20ª edição no último sábado. O jantar realizado para entrega da premiação às empresas destaques em 2015 integra uma série de ações da Associação Maranhense de Supermercados (Amasp) para comemorar o Dia Nacional do Supermercado, comemorado dia 12 de novembro.

De acordo com o presidente da Amasp, João Sampaio Magalhães, o Troféu Carrinho de Ouro é um justo reconhecimento de todo o mercado às empresas em destaque. "A tradicional premiação concedida pela Amasp completou 20 anos de existência e já foram premiadas diversas empresas do setor supermercadista. Cada ano, o carrinho de ouro se consolida e mostra a força do supermercadista maranhense e o seu papel fundamental para a economia local", disse João.

Novidade

Este ano, a premiação apresentou uma novidade, que foi a entrega do Carrinho de Ouro para a entidade parceira. A agraciada deste ano foi a Associação Maranhense de Distribuidores e Atacadistas - Amda. Segundo Rodrigo Vieira, receber a premiação foi uma honra muito grande para a entidade, que tem na Amasp uma parceira e um referencial de associação que tem representatividade no estado.

"A Amasp é uma parceira nossa e somos muitos gratos por estarmos juntos realizando ações e trabalhando em conjunto na busca por melhorias para o varejo local", afirmou Rodrigo. Um dos maiores ganhadores de troféus Carrinho de Ouro, o Grupo Mateus mais uma vez recebeu a premiação. O presidente do Grupo Mateus, Ilson Mateus falou sobre o reconhecimento ao trabalho que é desenvolvido pela sua equipe. "Temos uma equipe que trabalha diuturnamente para fazer o melhor e dar o seu melhor, para que as nossas lojas estejam sempre oferecendo o melhor para os nossos clientes", comemorou.

Entre os fornecedores que se destacaram em 2015, a Marewer, que entre outras marcas



Este ano, a premiação apresentou uma novidade, que foi a entrega do Carrinho de Ouro para a parceira Amda

» Premiadados do ano de 2015

As empresas premiadas este ano foram: Grupo Mateus, Ocrim, M. Dias Branco, Hoyer Distribuidora, Marewer Representações, Piracanjuba, Mais FM e a entidade parceira Amda. Além do Carrinho de Ouro, a Amasp realizou na sexta-feira, dia 27 de dezembro, a 3ª Mostra de Produtos e Serviços e Workshop de Negócios em Supermercados, no Centro de Convenções Pedro Neiva de Santana - Sebrae-MA. A mostra reuniu cerca de 50 expositores que durante todo o dia demonstraram produtos e serviços para os quase 4 mil pessoas que visitaram o local. Durante a mostra, houve a realização de um Workshop com várias palestras nos mais diversos temas, todos de interesse do setor supermercadista. Ainda houve uma rodada de negócios, realizada pela Seinc por meio do Programa Maranhão Mais Produtivo. Para encerrar as comemorações pelo Dia Nacional do Supermercado, a Amasp realizou no último domingo, um almoço de confraternização entre supermercadistas, fornecedores e patrocinadores dos eventos realizados pela entidade. O evento aconteceu no Terrasse 77.

representa a Frimesa no Maranhão também levou pra casa o troféu. "Pra nós é motivo de imenso prestígio receber o "Carrinho de Ouro", pois demonstra que o trabalho sério que realizamos juntos aos nossos clientes, os supermercadistas, tem sido feito da forma correta e tem nos gerado frutos, que vão além da parceria, recebemos a consideração dos nossos amigos", frisou José Ewerton - Diretor Marewer Representações.

Comenda

A Amasp também entregou ao Secretário de Indústria e Comércio - Simplício Araújo, a comenda Manoel Alves Ferreira, maior honraria do setor supermercadista maranhense. A comenda reconhece o trabalho desenvolvido pelo secretário Simplício, no sentido de trazer incentivos e fortalecimento do setor da indústria e do comércio no estado. "Estou muito agradecido pelo



A tradicional premiação concedida pela Amasp completou 20 anos de existência e já foram premiadas diversas empresas do setor supermercadista. Cada ano, o carrinho de ouro se consolida e mostra a força do supermercadista maranhense e o seu papel fundamental para a economia local

João Sampaio Magalhães, presidente da Amasp

reconhecimento, a Amasp tem sido uma grande parceira nessa caminhada. Neste um ano já colocamos o Conselho Empresarial para funcionar, estamos atuando fortemente com o Maranhão Mais Produtivo para incentivar a compra local e temos o dever com a classe supermercadista de tornar, o nosso estado uma terra fértil para o crescimento deste setor tão importante para a economia do país", ressaltou Simplício Araújo.

MOEDA

Dólar cai pelo quarto dia seguido e fecha com 2,2%

Em queda pelo quarto dia seguido, a moeda norte-americana fechou no menor nível em dez dias. O dólar comercial encerrou ontem vendido a R\$ 3,739, com recuo de R\$ 0,001 (-0,26%). A cotação está no menor nível desde 24 de novembro (R\$ 3,704). Com isso, o dólar fechou a primeira semana de dezembro com queda de 2,21%. Em 2015, no entanto, a divisa acumula alta de 40,6%.

O dólar oscilou no segundo dia de negociações após a aprovação da meta fiscal de 2015 e a abertura do pedido de impeachment da presidenta Dilma

Rousseff. A moeda abriu a sessão em alta. Na máxima do dia, por volta das 10h50, chegou a ser vendida acima de R\$ 3,78. A cotação, no entanto, caiu a partir do início da tarde. Na mínima do dia, por volta das 13h30, o dólar foi vendido a R\$ 3,725.

Na Bolsa de Valores de São Paulo, o dia foi de perdas, revertendo em parte a forte alta de quinta-feira (3). O Ibovespa, índice da Bolsa de São Paulo, caiu 2,23%, para 45.360,76 pontos. As ações preferenciais da Petrobras, as mais negociadas, caíram 5,76%. As ações preferenciais da mineradora Vale recuaram 2,73%.

INDÚSTRIA

Montadoras recuperam 1,6% do mercado e vendem mais

As montadoras de veículos instaladas no país conseguiram uma pequena recuperação nas vendas de 1,6% durante o mês passado, com o escoamento de 195,2 mil unidades. No acumulado do ano, no entanto, há uma queda de 25% e, sobre o mesmo período de 2014, um recuo de 33,8%.

Para o presidente da Associação Nacional dos Fabricantes de Veículos Automotores, Luiz Moan, a retomada do mercado só deve ocorrer no quarto semestre de 2016. "O mais importante é que as vendas diárias estão de acordo com nossas previsões de estabilidade em relação às vendas do terceiro trimestre", disse. O presidente disse acreditar que nos próximos meses a comercialização ficará estável. "A melhor maneira de voltar a crescer é parar de cair", concluiu Moan.



mil unidades vendidas no mês de novembro

CONCURSOS

INSS 2015

Cespe confirma edital para o mês de dezembro

Está confirmada a escolha do Cebasp/Cespe/UnB para ser a banca responsável pelo concurso 2015/2016 do Instituto Nacional do Seguro Social - INSS, um dos mais esperados do ano. Está autorizado o preenchimento de 800 vagas para o cargo de Técnico do Seguro Social (nível médio) e de 150 para Analista do Seguro Social (nível superior em Serviço Social).

O regulamento do concurso está previsto para ser publicado até o dia 29 de dezembro de 2015, porém, a expectativa é de que o Cebasp divulgue dias antes. A banca foi conhecida com bastante antecedência, por meio da divulgação de um boletim interno do INSS. As

outras duas propostas recebidas pelo órgão foram das Fundações Getúlio Vargas (FGV) e Carlos Chagas (FCC). A dispensa de licitação está no Diário Oficial da União de 04 de dezembro de 2015.

A carreira de Técnico do Seguro Social proporciona uma remuneração inicial mensal em torno de R\$ 4.886,87, enquanto que a de Analista poderá ter subsídio inicial de até R\$ 7.496,10. O ideal para todos os candidatos neste momento é priorizar os estudos, com base no conteúdo estabelecido no edital anterior, principalmente os concorrentes ao cargo de Técnico do Seguro Social, cuja disponibilidade de materiais de estudo é maior.

CEARÁ

Concurso público de Barbalha oferece 143 vagas

A Prefeitura de Barbalha, no interior do Ceará, divulgou edital de concurso público para contratação de 143 servidores. Há vagas para candidatos de níveis fundamental e superior, e o salário varia de R\$ 788 a R\$ 2 mil, para serviços de até 40 horas semanais.

As inscrições devem ser feitas até 11 de dezembro, das 8h ao meio-dia, na sede da Prefeitura de Barbalha, na Rua Madre Ilduara Kailydy, 170, Alto da Alegria. Ou pela internet, no site da Universidade Patativa do Assaré, organiza-

dora do concurso.

A taxa de inscrição é de R\$ 60 para candidatos de nível fundamental e R\$ 160 para os de nível superior. A seleção dos candidatos será feita por prova objetiva e análise curricular. A prova ocorrerá em 17 de janeiro, em local a ser definido. O candidato será informado sobre o local da prova objetiva após o período de inscrição. O gabarito será divulgado em até 24 horas após o exame. O concurso tem validade de 24 meses podendo ser prorrogada.

MÉDICO

Prefeitura de Leopoldina divulga edital de seletivo

Lançado edital nº 021/2015 de concurso público da Prefeitura de Leopoldina, em Minas Gerais, através da Secretaria Municipal de Saúde, prevê a contratação de três Médicos para atender ao Programa Estratégia de Saúde da Família ESF I Quinta Residência junto a Secretaria Municipal de Saúde. A remuneração é de R\$ 1.658,20 mais R\$ 1.658,20 (Adicional de extensão de jornada) e R\$ 4.110,68 (gratificação por dedicação ao PSF).

As inscrições serão efetuadas do dia 7 a 18 de dezembro de 2015, no horário das 7h às 16h (segunda a sexta-feira), na Secretaria Municipal de Saúde, localizada na Avenida Ge-

túlio Vargas, 61, Centro, Leopoldina/MG.

O resultado do processo seletivo simplificado será divulgado no site do município www.leopoldina.mg.gov.br, publicado no Diário Oficial do Município - Jornal Equipe, além de ser afixado nos quadros de avisos da Prefeitura de Leopoldina.

A validade do processo seletivo será de seis meses, contados da data de publicação do resultado, prorrogado por igual período de acordo com o interesse da administração. Edital disponível no Diário Oficial dos Municípios Mineiros, do dia 4 de dezembro de 2015, a partir da pág. 44.

TOCANTINS

Concurso Câmara do município de Babaçulândia

No estado do Tocantins, a Câmara de Babaçulândia publicou o edital nº 001/2015 para a realização de concurso público. O concurso, que será executado pela empresa Lex Consultoria, Assessoria e Projetos Ltda - ME, oferece quatro vagas para cargos de níveis fundamental e médio. A remuneração pode chegar a R\$ 1.500, por jornada de trabalho de até 40 horas por semana. A inscrição deverá ser feita, exclusivamente, no site www.lexconsultoria.net.br, a partir do dia 7 de dezembro

de 2015, até as 23h59 do dia 29 de dezembro de 2015.

As provas escritas objetivas serão realizadas na data provável de 24 de janeiro de 2016, com início às 8h e término às 12h, (horário local), na Escola Estadual Henrique Figueiredo de Brito, situada na Avenida Santos Dumont, 929 - Centro, Babaçulândia - TO. A partir das 21 horas do dia 27 de janeiro de 2015, será divulgado o gabarito da prova escrita no mural do prédio da Câmara e através do site www.lexconsultoria.net.br.

URBANO 1

São Luís, sábado, 5 de dezembro de 2015

OBRAS NA CIDADE OPERÁRIA

A população da Cidade Operária será beneficiada com uma nova intervenção que aprimorará a mobilidade urbana na região. Ontem, o prefeito Eivaldo acompanhou o início da construção de uma ponte de concreto armado que vai permitir uma nova interligação do bairro à MA - 201 (Estrada de Ribamar), à altura da Maiobinha.

URBANO 2



ALERTA

MA registra 7.237 casos de dengue

Secretaria de Atenção Primária e Vigilância em Saúde do estado divulgou os dados mais específicos da proliferação dos casos de zika vírus, dengue e chincungunya no Maranhão

Os casos de zika vírus, dengue e chincungunya têm crescido gradativamente no estado do Maranhão. Dados da Secretaria de Estado de Saúde do Maranhão (SES) informam que, no Maranhão, de janeiro a novembro de 2015, foram registrados 7.237 casos de dengue, com 10 óbitos por complicação da doença, nas cidades de Itapecuru-Mirim, Barra do Corda, Imperatriz, Raposa, Miranda do Norte, São Luís, Vitória do Mearim e Serrano do Maranhão.

O secretário-adjunto de Atenção Primária e Vigilância em Saúde do estado, Arnaldo Garcia, esclarece dados mais específicos da proliferação dessas doenças no Maranhão. "O Maranhão, hoje, tem 106,6 casos para cada 100 mil habitantes. Então, a Organização Mundial da Saúde considera a linha de corte acima de 300, ou seja, aqueles estados que apresentam casos acima de 300 para cada 100 mil habitantes, é considerado pouco".

Nos casos de dengue relacionados ao Maranhão, 25% se concentram só no município de São Luís. Houve um aumento em torno de 98% dos casos em relação a 2014. Segundo a secretaria,



O Maranhão, hoje, tem 106,6 casos para cada 100 mil habitantes. Então, a Organização Mundial da Saúde considera a linha de corte acima de 300, ou seja, aqueles estados que apresentam casos acima de 300 para cada 100 mil habitantes, é considerado pouco

Arnaldo Garcia, secretário-adjunto de Atenção Primária e Vigilância em Saúde do estado

as cidades com maior incidência de dengue foram: Campestre do Maranhão, Presidente Médici, Bequimão, Senador Alexandre Costa, Turilândia, Barra do Corda, Nova Olinda do Maranhão, Paraibano, Peri-Mirim, Pinheiro, Buriti Bravo e Buriticupu. Em todos esses municípios, houve alta incidência, de mais de 300 casos por 100.000 habitantes.

Já em relação ao Zika Vírus, no estado foram registrados, oficialmente, 2.887 casos da doença, porém, confirmados com a sorologia foram somente seis, atendendo recomendação do Ministério da Saúde. Um óbito

trazido do Haiti por imigrante. Em 2015, foram constatados 26 casos com nove confirmados laboratorialmente. Essa confirmação laboratorial foi feita no laboratório de referência no estado do Ceará.

Em São Luís, os bairros onde se concentra o maior número de casos e de notificação são:

foi registrado. Os municípios que registraram casos de zika foram São Luís e Gonçalves Dias. Com relação à chincungunya, só neste ano, ocorreram 26 casos, todos na capital. Não houve óbito.

"Conseguir se adaptar e se adequar ao ambiente domiciliar é quase que uma tarefa impossível. O que se propõe a fazer é estabelecer um controle do nível de infestação aceitável nos domicílios. A gente observa esse dado por região de saúde, que no ano de 2015 apresentaram um coeficiente de incidência acima da média no nosso estado que foi de 6,6% para 100 mil. Podemos obser-

Recanto dos Vinhais, onde se concentra cinco casos notificados; Coroadozinho, com três; no Renascença, Jordoá, Forquilha, Cohafuma e Bequimão, todos com um caso.

Com relação ao zika vírus, a dificuldade é maior, pois não há ainda um protocolo de exame sorológico, o que dificulta

var em Barra do Corda e Pinheiro 240,8 para cada 100 mil habitantes. Em terceiro lugar a região de São Luís, envolvendo São Jose de Ribamar, Paço do Lumiar, Raposa e Alcântara, com 164,1 para cada 100 mil habitantes. Em quarto lugar tem Imperatriz, com 135,7. A seguir tem Presidente Dutra, com 106,6 para cada 100 mil, seguido de São João dos Patos, com 105,4 também para cada 100 mil, e a região de Açailândia com 100,1.

Existe uma metodologia do Ministério da Saúde em parceria com os municípios que são os levantamentos rápidos de infestação (Lira). Esse levantamento vai gerar uma amostra em residência e dará o resultado de quantitativo de imóveis infestados. O ministério preconiza menos de 1% de infestação, menos de uma casa infestada para cada 100 pesquisadas, sendo uma infestação considerada satisfatória. Quando essa infestação está de 1 a 3 pontos infestados, já é considerado sinal de alerta. Já quando encontra-se um nível mais elevado, chamado nível de risco (acima de 3,9%), de cada 100 casas visitadas e mais de seis casos encontrados, requer um cuidado redobrado no que se refere ao programa de controle.

mais ainda o tratamento. Até hoje, foram seis casos confirmados de isolamento viral no Maranhão, cinco em São Luís com um óbito, e um na cidade de Gonçalves Dias, a 426km de São Luís. Já os casos suspeitos em São Luís foram notificados até novembro de 2015 com 2.887 prováveis casos.

MOBILIDADE URBANA

Saiba como irá funcionar o Bilhete Único em São Luís

RODRIGO SANTOS
ESPECIAL PARA O IMPARCIAL

A Prefeitura de São Luís lançou, na manhã da última quinta-feira, o Bilhete Único, que irá facilitar o percurso do passageiro no transporte público com apenas uma passagem descontada no cartão de transporte com direito de ir e vir no prazo estipulado.

O Sistema de Bilhete Único funciona com o uso de tecnologia que realiza o cruzamento das informações do Cartão de Transporte do usuário, permitindo assim o armazenamento

de dados que possibilitam a integração temporal por até 90 minutos para as linhas integradas urbanas (troncais - são as que saem dos bairros em direção ao Centro - e circulares - as linhas que circulam apenas dentro de uma região). O monitoramento será contabilizado através do GPS instalado em todos os ônibus.

Com o projeto lançado e previsto para ser ativado no próximo dia 14, têm surgido muitas dúvidas a milhares de passageiros. Nossa reportagem pesquisou mais sobre o projeto e esclarece as dúvidas mais frequentes.



Sistema de Bilhete Único começa a partir do dia 14 de dezembro

>> Dúvidas mais frequentes

Quem já tem cartão de transporte precisará trocar? E quem não tem o cartão, como fazer para obter?

Não. Os cartões que já são utilizados pelos passageiros de transporte coletivo não precisarão ser trocados. Os mesmos garantirão o benefício do Bilhete Único, apenas com a realização da recarga.

Qualquer pessoa pode tirar o cartão. Se for estudante, basta procurar a Central Estudantil (CES). Se for de Vale-Transporte, a pessoa pode procurar o Sindicato das Empresas de Transportes de Passageiros de São Luís (SET) e adquirir o cartão pagando uma taxa e recarregando para ter direito ao Bilhete Único.

Se o passageiro não quiser tirar um cartão de transporte e optar em pagar em dinheiro, vai poder passar pela catraca?

Sim. Qualquer pessoa que optar em pagar com dinheiro terá direito a passar pela catraca e integrar aos terminais, porém, sem direito ao Bilhete Único, ou seja, não poderá descer e pegar um outro coletivo utilizando apenas uma passagem.

Por quanto tempo posso utilizar vários ônibus com a mesma passagem?

A prefeitura esclareceu que o Bilhete Único dará direito ao passageiro utilizar uma passagem do seu cartão, podendo usar vários ônibus no mesmo sentido de destino no prazo de 90 minutos (1h30).

Apenas uma pessoa pode ter direito ao Bilhete Único em um mesmo cartão?

Sim. O cartão de estudante e de idoso é individual, são de uso intransferível e não podem ser utilizados por mais de uma pessoa. Já o cartão de Vale-Transporte só será válido no Bilhete Único o primeiro passageiro que utilizar o cartão e os demais não terão direito ao benefício.

O passageiro pode pegar um ônibus em uma parada, descer, e pegar outro na parada do sentido oposto?

Não. O passageiro não poderá pegar o coletivo sentido bairro, descer em uma parada e pegar outro ônibus em outra parada, como sentido Centro, caso isso ocorra, será descontada outra passagem no cartão.

Uma pessoa que mora em outro município pertencente à região metropolitana de São Luís (São José de Ribamar, Raposa e Paço do Lumiar) tem direito ao Bilhete Único?

Não. O benefício não dará direito às linhas urbanas e semiurbanas. Só servirá para coletivos que a passagem seja no valor de R\$ 2,60.

Caso o passageiro queira usar um coletivo de linha urbana e depois um de linha semiurbana, o benefício será válido?

Não. O benefício é válido apenas para linha urbana. Caso queira usar linhas diferentes, o passageiro terá que arcar com outra tarifa.

Atendimento médico personalizado e humanizado em casa.

CENTRAL 24 HORAS 2107.9900
www.vidas.com.br

ISSO É HOME CARE. ISSO É VIDAS.

vidas
home care • resgate

AVENIDA DOS HOLANDESES, Qd. 32 nº 10 - Cathau

INFRAESTRUTURA

Cidade Operária interligada à MA-201

Construção de ponte de concreto armado realizada pela Prefeitura de São Luís vai permitir uma nova interligação do bairro à MA-201 (Estrada de Ribamar), à altura da Maiobinha

A população da Cidade Operária será beneficiada com uma nova intervenção que aprimorará a mobilidade urbana na região. Ontem, o prefeito Edivaldo acompanhou o início da construção de uma ponte de concreto armado que vai permitir uma nova interligação do bairro à MA-201 (Estrada de Ribamar), à altura da Maiobinha. A iniciativa reduzirá em cerca de meio quilômetro o deslocamento entre os dois destinos e propiciará que os motoristas façam o percurso em até seis minutos.

A obra de construção da ponte, que terá 10 metros de comprimento, fica localizada em um trecho da Avenida Oeste Externa, à altura do Residencial São Luís. Ao lado dos secretários Antônio Araújo (Obras), Batista Matos (Comunicação), Tati Lima (Tecnologia e Informação), o prefeito Edivaldo disse que esta é mais uma iniciativa da gestão municipal para otimizar a trafegabilidade na capital. Participaram do lançamento da obra, o deputado federal Weverton Rocha e do vereador Marquinhos.

“Esta ponte era aguardada há mais de oito anos pela comunidade desta localidade. É uma solução que estamos trazendo ao implantarmos um importante elo de tráfego entre um bairro populoso e uma via estratégica da cidade, fruto do trabalho que acontece de forma séria e planejada beneficiando milhares de moradores”, destacou o prefeito Edivaldo.



Prefeito lançou obra no bairro na presença do deputado federal Weverton Rocha e do vereador Marquinhos

FIQUESABENDO

Ações de interferências na cidade

Entre outras ações que a atual gestão está implementando na Cidade Operária, estão a construção de Interbairros nas ruas 31 e 28, criando uma nova rota de ligação entre o bairro e o Jardim São Cristóvão e uma conexão direta com o São Bernardo. Para o deputado federal Weverton Rocha, na contramão de outras Prefeituras que, por conta da crise econômica vivida no país, estão tendo que cortar o salário de servidores e reduzir investimentos, a Prefeitura de São Luís tem feito o dever de casa pagando em dia a folha de funcionários e fazendo da cidade um grande canteiro de obras. “Gostaria de reconhecer o esforço do prefeito Edivaldo e parabenizar ele e toda sua equipe que, através de muito planejamento, organização e empenho, estão enfrentando a crise com trabalho e um conjunto de ações para a cidade”, enalteceu Rocha. A dona de casa Erlinda Costa não acreditou quando viu as equipes da Prefeitura chegando ao local para iniciar os trabalhos de edificação da ponte. “Foram inúmeras reclamações da gente, diversas denúncias que registramos em mais de sete anos e nunca fizeram nada no sentido de atender a nossa demanda. O prefeito Edivaldo nos surpreendeu ao contemplar nosso pedido dessa ponte. Estamos nos sentindo muito felizes por isso”, agradeceu.

Sobre a ponte

A ponte da Avenida Oeste Externa é a segunda construída na Cidade Operária no intuito de facilitar o escoamento do trânsito e agilizar a fluidez. A obra se soma aos demais investimentos que a Prefeitura realiza no bairro, um dos mais populosos da capital, distante cerca de 25 quilômetros do Centro da capital. De acordo com o secretário de Obras e Serviços Públicos, Antônio Araújo, a ponte deve ficar pronta nos primeiros meses de 2016. “Além disso, estamos realizando na Cidade Operária, em parceria com o governo do Estado, a requalificação asfáltica de mais de 42 quilômetros de ruas e avenidas por meio do programa Mais Asfalto, melhoramos a iluminação de diversas vias entre outros benefícios que já realizamos e ainda vamos realizar”, disse.

‘ÁGUA PARA TODOS’

Iniciada operação no Sistema Paciência

Com o objetivo de melhorar o abastecimento de água nas áreas da Cohab e Cohatrac, o governo do estado, por meio da Companhia de Saneamento Ambiental do Maranhão (Caema), iniciou a operacionalização de dois poços de grande vazão no Sistema Paciência, ontem. O serviço oferecido para a população de São Luís é mais uma ação do programa ‘Água para Todos’. Com problemas de abastecimento de água, moradores da região do Cohatrac poderão sentir uma melhora significativa a partir de hoje, por conta deste aumento no volume de água produzido pelo Sistema Paciência.

Com profundidade de 120 metros, os dois poços incrementarão mais 260 mil litros de água por hora à produção de água do sistema de abastecimento, o su-



Novos poços beneficiarão cerca de 30 mil pessoas atendidas pelo sistema

ficiente para atender a demanda de 30 mil pessoas por hora. No Sistema Paciência, mais quatro poços já estão perfurados, aguardando a montagem e instalação de equipamentos, com previsão de entrarem em operação no iní-

cio do próximo ano.

Segundo o presidente da Caema, Davi Telles, por determinação do governador Flávio Dino, os poços estão sendo instalados, inicialmente, nas áreas mais críticas de abastecimento de água em

São Luís. A meta, nas regiões do Cohab/Cohatrac é acabar com a intermitência, em dias alternados. “Por meio do programa ‘Água para Todos’, o governo do estado demonstra empenho na busca solução para graves problemas de abastecimento de água em São Luís”, afirmou o presidente da Caema.

Davi Telles afirmou que a perfuração dos poços nas áreas dos Sistemas Paciência I e II tem a meta de por fim ao rodízio no fornecimento de água para os usuários da região da Cohab/Cohatrac. “Os dois novos poços, com produção de quase 300 mil litros de água por hora, vão assegurar significativa melhora no abastecimento. Em breve, outros poços estarão em operação”, anunciou.

EDUCAÇÃO

Inscrições para seletivo só até dia 13

GLADYS ALVES

Alunos de todo o estado têm até o dia 13 deste mês para realizar as inscrições para o seletivo classificatório para o ingresso na 1ª série do ensino médio. Serão ofertadas 36.500 vagas, dentre elas, 21.600 são para a capital.

As vagas são para as escolas públicas da rede estaduais nos municípios de São Luís, Balsas, Caxias, Imperatriz, Matinha, Paço do Lumiar, Raposa, São José de Ribamar, São Luís e Timon para

o ano letivo de 2016. O seletivo classificatório está aberto aos estudantes do último ano e concluintes do ensino fundamental dos sistemas público e particular de ensino.

De acordo com informações da Secretaria de Estado da Educação, a classificação dos candidatos acontecerá mediante a realização de provas abrangendo os conteúdos dos componentes curriculares de Língua Portuguesa e Matemática do Ensino Fundamental.

FIQUE SABENDO

Inscrições gratuitas

O objetivo é preencher as vagas oferecidas para a 1ª série do Ensino Médio Regular e Ensino Médio Integrado à Educação Profissional; Ensino Médio (I Etapa – Educação de Jovens e Adultos) e Ensino Médio (Educação de Jovens e Adultos Profissionalizantes). As inscrições, que são gratuitas, podem ser feitas no site da Seduc (www.educacao.ma.gov.br) no link matrículas abertas. O cartão de confirmação, com local da prova, será entregue pelos Correios no endereço informado no ato da inscrição, no período de 18 a 22 de dezembro. As provas serão realizadas no dia 10 de janeiro. O resultado será divulgado no dia 15 de janeiro de 2016. Para os estudantes com dificuldade de acesso à internet, a Seduc disponibilizará 12 pontos de apoio para a realização da inscrição on-line.

IDENTIDADE DE GÊNERO

UFMA aprova uso do nome social dentro da instituição

Servidores, estudantes, professores e usuários da Universidade Federal do Maranhão devem ser tratados pelo nome que adotaram de acordo com o gênero com que se identificam. A determinação é regulamentada pela Resolução 242 – referente ao uso do nome social na UFMA –, aprovada pelo Conselho Universitário e lançada oficialmente na última quarta-feira, 2 de dezembro. O nome social é aquele adotado pela pessoa conforme sua identidade de gênero e pelo qual se identifica e é identificada no meio social.

A partir de agora, a Universidade deve garantir que todos tenham o direito de sempre serem chamados oralmente pelo nome social, sem menção ao nome civil. O nome social irá constar em todos os registros, documentos e atos da vida acadêmica.

A pró-reitora de Ensino, Isabel Ibarra, afirma que através da resolução a UFMA está atendendo a um direito de uma parcela da comunidade acadêmica que deseja ser reconhecida

pela sua identidade de gênero. “Além disso, é importante levantar e refletir esse tema para que se possa repensar sobre o preconceito e a transfobia. A continuidade de todo esse trabalho se dá com a conscientização da nossa comunidade acadêmica”, contou.

É possível requerer o uso do nome social através da plataforma SIGAA. Logo após, a solicitação é homologada pela coordenação do curso. Com isso todos os documentos da UFMA, incluindo listas de frequência, serão emitidos com o nome social e os documentos externos também com o nome social e o nome civil um pouco menor ou no verso do documento.

A estudante Giulia Rodrigues contou que a motivação pessoal a fez seguir em frente até chegar o dia de ver essa resolução aprovada. “Senti na pele a necessidade de lutar por direitos que assegurassem o nome social”. O desgaste de explicar todo semestre a um professor o uso do seu nome social fez com que Giulia desse início a um processo para chamar a atenção para a causa.

EDUCAÇÃO



Estudantes da UEB Gomes de Sousa aprovaram o cardápio

II Festival da Juçara valoriza fruto nas escolas municipais

Rica em carboidratos, cálcio, fósforo e com alto valor energético, a juçara complementa por mais uma vez a alimentação escolar das crianças da rede municipal. Dando continuidade à valorização dos alimentos tipicamente maranhenses, a Prefeitura de São Luís, por meio da Secretaria Municipal de Educação (Semed) realizou ontem o II Festival da Juçara da Rede Municipal de São Luís. Acompanhada de frutas produzidas por agricultores locais, a bebida foi servida em todas as escolas da rede municipal da capital maranhense. Além da novidade na alimentação, o festival da juçara foi acompanhado de atividades lúdicas.

O secretário municipal de educação, Geraldo Castro Sobrinho, explicou que a iniciativa pioneira determinada pelo prefeito Edivaldo tem o objetivo de garantir uma alimentação saudável às crianças ao mesmo tempo em que valoriza os produtores locais e estimula o resgate da cultura maranhense. “Cumprindo o que nosso prefeito Edivaldo determinou, adquirimos mais uma vez a juçara para servir a nossas crianças. A ação, pioneira no município, fortalece o aprendizado das crianças, movimenta a economia da cidade e traz benefícios para os agricultores locais, uma vez que a juçara, bem como as frutas, verduras e hortaliças que complementam a alimentação escolar são adquiridas de agricultores de



A ação, pioneira no município, fortalece o aprendizado das crianças, movimenta a economia da cidade e traz benefícios para os agricultores locais, uma vez que a juçara, bem como as frutas, verduras e hortaliças que complementam a alimentação escolar, são adquiridas de agricultores de São Luís

Geraldo Castro Sobrinho, secretário municipal de educação

São Luís”, disse o secretário. Além dos lanches e refeições servidos rotineiramente, a rede municipal conta com amplo cardápio de alimentos naturais que complementam a alimentação, na forma de polpa de fruta in natura, de frutas servidas como sobremesa, ou de verduras e legumes que enriquecem o valor nutricional das refeições servidas. Semanalmente, a Prefeitura de São Luís, por meio da Semed, entrega às escolas mais de 30 toneladas de alimentos.

COMUNICADO

A Empresa Claro S.A, torna público que requereu, junto a Secretaria de Estado de Meio Ambiente – SEMA, do Estado do Maranhão, a Licença Ambiental de Regularização, para exercer a atividade de Estação Rádio Base, conforme Processo nº 237133/2015, localizado na Rua 7 de Setembro, s/n, Centro, no município de Jatobá - MA.

PATRICIA CUNHA

Curte muito forró, dançar agarradinho? Pois chegou a hora de arrastar o pé. Vários artistas irão se apresentar na 11ª edição do *Tributo ao Rei do Baião* para reverenciar Luiz Gonzaga. A festa do autêntico forró acontece neste sábado, 5, a partir das 15h, na Batuque Brasil (Cohama), para manter vivo o ritmo no Maranhão. Ao som da sanfona, triângulo e zabumba, os artistas Cezinha, Flávio José, Joquinha Gonzaga, Lázaro, Flávio Leandro, além de dezenas de vários outros grupos e artistas populares locais, vão mostrar, como já dizia Luiz Gonzaga: “Como se dança o baião”.

Para a organização do evento, o Tributo é antes de tudo um resgate cultural da verdadeira música nordestina com a exaltação de canções poéticas em xote, xaxado e baião consagrando o verdadeiro forró, além de favorecer o intercâmbio entre os artistas locais e representantes do gênero do forró tradicional de outros estados.

O Tributo já se tornou parte do calendário cultural da capital maranhense, e acontece sempre no primeiro fim de semana de dezembro, uma homenagem ao Rei do Baião, nascido no dia 13 de dezembro de 1912, em Exu, Pernambuco.

Este ano, a novidade é a homenagem que a Comissão prestará a três pessoas que contribuíram para a divulgação do ritmo no Maranhão. Raimundo do Forró, do grupo Forró Pé no Chão, Eliésio do Acordeon e o jornalista Jaci Moraes receberão uma comenda pela amizade e proximidade que tinham com Luiz Gonzaga.

“É a primeira vez que faremos essa homenagem. Todos eles tiveram alguma ligação com Luiz Gonzaga e receberão uma placa e o nosso respeito pelo trabalho que desempenham na cultura nordestina”, afirma Danilo Quixaba, membro da comissão organizadora.

Raimundinho do Forró, conhecido como o Embaixador do Pé de Serra no Estado, integra a comissão e também é fundador de todas as homenagens ao Rei do Baião em São Luís. Ele, ao lado de José Neto deu início ao Tributo, ainda em 1998, e diz que é sempre uma honra tocar em homenagem a Gonzagão.

Segundo ele, a banda vai arrastar os pés da plateia ao som de xote e baião da melhor quali-



HOMENAGEM

Pra lembrar o Gonzagão

Obra do cantor e compositor Luiz Gonzaga será celebrada ao som da sanfona, triângulo e zabumba na 11ª edição do Tributo ao Rei do Baião, que contará com participação de vários artistas

» Serviço

O quê? XI Tributo ao Rei do Baião
Quando? 5 (sábado), às 15h
Onde? Batuque Brasil (Cohama)
Quanto? Primeiro lote R\$40,00. Meia entrada garantida para estudantes, professores e idosos, mediante comprovação.

dade, com autêntico repertório de Luiz Gonzaga e conta como nasceu o Tributo. “Nós começamos essa homenagem desde a Rádio Capital e sempre estivemos lá lembrando e relembrando o autêntico forró e consagrando o gênero. Depois é que

passamos a fazer os shows em outros espaços”, diz ele.

José Neto, integrante da Comissão Organizadora, diz que a cada ano o Tributo cresce em termos de qualidade. Este ano, o evento retorna para a Batuque Brasil, onde sempre acontecia desde 2012. No ano passado ele se realizou na Lagoa da Jansen.

“Foi a partir de 2004 que oficialmente começamos a trazer atrações nacionais e o Joquinha Gonzaga, sobrinho de Gonzagão, está conosco todos os anos e não pode deixar de vir porque é sangue de Gonzagão. Esse evento traz sanfoneiros, artistas, cantores e poetas do Mara-

nhão que cantam Luiz Gonzaga e é isso que queremos com esse Tributo, nos reunir e homenagear Gonzagão”, diz José Neto, um apaixonado por Gonzagão.

Grupos e artistas locais, como: Marinaldo do Forró, Forró Pé no Chão, Kambada do Forró, Cícero do Acordeon, Trio Pegado, Cabo Zé, Nildo Potiguar, Abdiésio do Acordeon, entre outros, darão início ao Tributo a partir das 15h.

Os ingressos podem ser adquiridos nas lojas da Bilheteria Digital no Shopping da Ilha e Rio Poty Hotel, Mattutu's da Cohama e na Clínica dos Óculos (Praça Deodoro).



Esse evento traz sanfoneiros, artistas, cantores e poetas do Maranhão que cantam Luiz Gonzaga

José Neto, integrante da Comissão Organizadora

» Para saber mais



Flávio José

É um dos artistas mais autênticos da sua geração. Após 8 LPs, 19 CDs, milhares de shows e eventos, o artista possui uma carreira consolidada. Reverenciado como o Rei do Xote, permanece fiel ao estilo que abraçou, até os dias atuais. Essa fidelidade é retribuída pelo enorme carinho que lhe é devotado pelos inúmeros fãs. Para atendê-los, o artista promove em média 100 shows por ano.

Flávio Leandro

Flávio Leandro é cantor, compositor pernambucano do município de Bodocó, tem 9 CDs, 1 EP e 2 DVDs gravados. É seguidor das obras de Luiz Gonzaga, Trio Nordestino e Jackson do Pandeiro. Como intérprete, busca mesclar os shows por onde passa com um repertório variado, nos moldes da tradicional música popular nordestina, passeando pela musicalidade pioneira de Luiz Gonzaga, Jackson do Pandeiro e Trio Nordestino, etc., além, é claro, de fazer soar suas próprias criações.

Eliésio do Acordeon

Músico conhecido com participação em shows de Dominguinhos, Elba Ramalho, Marinês e Genival Lacerda. Acostumado com grandes eventos no Maranhão e fora do Estado. Já fez arranjo musical para muitos artistas da MPM.

Trio Pegado

Com vários CDs gravados, o Trio Pegado mantém firme no repertório canções de Flávio José, Adelmário Coelho, Fala Mansa, Alcimar Monteiro é claro, músicas de Luiz Gonzaga, Dominguinhos, João do Vale e tantos outros artistas nordestinos.

LANÇAMENTO

CB e seus 12 Poemas Delicados

PATRICIA CUNHA

O poeta Celso Borges lança hoje, 5, um livro de poemas, o *12 Poemas Delicados*. O evento será no Chico Discos (Rua 13 de maio) e terá várias atividades, como o Matrioska Brechó, organizado por Luiza Teixeira, o Sebo do CB, música, com discotecagem de Eduardo Júlio, entre outras coisas.

O livrinho tem poemas escritos a mão e é uma parceria com André Assis, artista plástico, da Fábrica de Cataventos, de Montes Claros (MG), onde o poeta esteve recentemente. É uma edição com apenas 20 livrinhos com poemas dele caligrafia e arte de André Assis.

Já o Sebo do CB é onde Celso vai vender CDs, livros e vinis raros. “Tenho muita coisa em casa. Quero dividir com outras pessoas livros já lidos, discos consultado, material que comprei, que coleciono dos últimos 20 anos. Enxugar um pouco minha biblioteca e discoteca. Não adianta guardar só pra dizer que tem. Quero espalhar entre outros, dividir informação e afeto”, diz Celso.



Não adianta guardar só pra dizer que tem. Quero espalhar entre outros, dividir informação e afeto

Celso Borges, poeta

» Serviço

O quê? Matrioska Brechó e Sebo do CB
Quando? hoje, às 17h
Onde? Chico Discos (Centro)
Quanto? Entrada franca

CELEBRAÇÃO

Porto da Gabi aniversaria ao som de samba e pagode

PATRICIA CUNHA

O aniversário de 25 anos de história e tradição do Porto da Gabi será comemorado com uma grande festa hoje, a partir do meio-dia. Grupo Feijoadá Completa, Bruno Shinoda, Grupo Tô Di Mais, Sindicato do Samba, Apoteose, Sambinha de Bacabal, Tamujunto, Divo6 e DJ Denna Mixx são algumas das atrações.

Parte da renda do evento será destinada à Casa Sonho De Criança, entidade que cuida de crianças filhas de soropositivos e crianças portadoras do vírus da Aids. A instituição é mantida através de trabalhos voluntário de profissionais, de moradores do bairro Fé em Deus, onde é instalada e através de doações.

O ingresso será trocado por uma lata de leite em pó das 12h às 17h no Porto da Gabi. “Parte da renda da bilheteria nós compraremos donativos e doaremos juntamente com o leite arrecadado com a troca por ingressos. Quem quiser

levar voluntariamente roupas, brinquedos e alimentos, serão bem recebidos e agradecidos pela Casa Sonho de Criança”, diz Rafael Madeira, proprietário da Casa.

Nesses 25 anos de história, já passaram pelo local artistas nacionais do samba como: Mario Sergio do Fundo de Quintal, Marquinhos Satan, Délcio Luis, Chrigor, Grupo Samprazer, Grupo BalacoBaco, entre outros, e internacionais como: Jackei Robinson, George Decker, Jhonne Klarke.

“Atrações assim sempre causam resultados positivos, e o que nos deixa mais felizes é ver a felicidade dos clientes e do pessoal que recebem as doações sempre que fazemos as ações sociais. Claro que, além do samba, hoje a casa também já é referência no cenário do reggae roots, pois o Projeto Sexta do Vinil é uma das melhores opções para quem quer curtir um excelente roots reggae nas noites de sexta feira na cidade”, comenta Rafael.

FILMES

ESTREIAS

■ Chatô - O Rei do Brasil (Brasil, 1995) Gênero: Drama. Classificação Etária: 12 Anos. Duração: 102 min. Direção: Guilherme Fonte. Atores: Marco Ricca, Andréa Beltrão, Paulo Betti, Leandra Leal, Eliane Giardina, Gabriel Braga Nunes, Leticia Sabatella e Zezé Polessa - Sinopse - Cinebiografia de Assis Chateaubriand, também conhecido como Chatô. Foi o primeiro magnata das comunicações no Brasil, destacando-se entre o final dos anos 1930 e início dos anos 1960.

■ Tudo que Aprendemos Juntos (Brasil, 2015) Gênero: Drama. Classificação Etária: 14 Anos. Duração: 102 min. Atores: Lázaro Ramos, Kaique de Jesus, Eltzo Vieira, Sandra Corveloni, Fernanda de Freitas - Sinopse - Laerte é um talentoso violinista que, após frustradas tentativas de integrar a Osesp, se vê obrigado a dar aulas de música para uma turma de adolescentes de Heliópolis. Nesse caminho, as dificuldades são muitas, mas o poder transformador da música e da amizade que surge entre eles faz com que o professor e os alunos encontrem um novo lugar no mundo.

■ No Coração do Mar (EUA, 2015) Gênero: Ação. Classificação Etária: 12 Anos. Duração: 121min. Direção: Ron Howard. Atores: Chris Hemsworth, Benjamin Walker, Cillian Murphy, Ben Whishaw, Tom Holland, Brendan Gleeson, Donald Sumpster, Sam Keelley - Sinopse - Inverno de 1820. O navio baleeiro Essex é atacado por uma baleia gigante e feroz, deixando toda a tripulação desesperada para encontrar uma forma de escapar da morte.

■ O Natal dos Coopers (EUA, 2015) Gênero: Comédia. Classificação Etária: 12 Anos. Duração: 107 min. Direção: Jessie Nelson. Atores: John Goodman, Diane Keaton, Ed Helms - Sinopse - Na véspera de Ano Novo, a grande família Cooper se reúne, incluindo diversos namorados e

maridos. Mas as confusões, surpresas e chegadas inesperadas fazem da noite uma verdadeira bagunça, testando o espírito familiar de cada um deles. UCI KINOPLEX SHOPPING DA ILHA Sala 4 2D (Dub) Sessão: 17h45

■ O Presente (EUA, 2015) Gênero: Suspense. Classificação Etária: 12 Anos. Duração: 108 min. Direção: Joel Edgerton. Atores: Jason Bateman, Rebecca Hall, Joel Edgerton - Sinopse - Simon e Robyn casaram há pouco tempo e estão muito felizes até o dia em que ele reencontra Gordo, um colega de escola. Um segredo do passado dos dois vem à tona e Robyn se sente cada vez mais insegura perto do companheiro.

■ Pegando Fogo (Estados Unidos, 2015) Gênero: Comédia. Classificação Etária: 12 Anos. Duração: 101 min. Direção: John Wells. Atores: Bradley Cooper, Sienna Miller, Daniel Brühl - Sinopse - O chefe de cozinha Adam Jones já foi um dos mais respeitados em Paris, mas deixa a fama subir a cabeça. Por causa do comportamento arrogante e do envolvimento com drogas, destrói a sua carreira. Ele se muda para Londres, onde adquire um novo restaurante e decide recomençar sua trajetória do zero, na intenção de conquistar a cobijada terceira estrela do guia Michelin.

■ Quarto de Guerra (Estados Unidos, 2015) Gênero: Drama. Classificação Etária: 10 Anos. Duração: 120 min. Direção: Alex Kendrick. Atores: Priscilla Evans Shier, T.C. Stallings, Karen Abercrombie, Beth Moore, Jadin Harris, Ashley Bratcher e Ben Davies - Sinopse - O casamento de Elizabeth Jordan está em crise. A mulher teme a separação e a forma como a filha do casal reagiria a essa situação.

EM CARTAZ

Jogos Vorazes: A Esperança - O Final (EUA, 2015) Gênero: Aventura. Classificação Etária: 14 Anos. Duração: 136min. Direção: Francis Lawrence. Atores:

Jennifer Lawrence, Josh Hutcherson, Liam Hemsworth - UCI KINOPLEX SHOPPING DA ILHA. Sala 1 3D. Sessões: 16h15, 21h45. Sala 1 3D (Dub) Sessões: 13h30, 19h. Sala 2 3D (Dub) Sessões: 13h, 15h45, 18h30, 21h15 CINÉPOLIS SÃO LUÍS SHOPPING Sala 9 (Dub) Sessões: 14h45C - exceto sexta -, 17h40, 20h40. Sala 10 (Leg) Sessões: 15h20C - exceto sexta -, 18h30, 21h30 CINESYSTEM RIO ANIL SHOPPING DA ILHA. Sala 2 2D (Dub) Sessões: 14h40, 17h30, 20h20. Sala 6 3D (Dub) Sessões: 18h20, 21h10 - Todos os dias



O Último Caçador de Bruxas (EUA, 2015) Gênero: Terror. Classificação Etária: 12 Anos. Duração: 106 min. Direção: Breck Eisner. Atores: Vin Diesel, Rose Leslie, Elijah Wood - UCI KINOPLEX SHOPPING DA ILHA Sala 4 2D (Dub) Sessões: 15h30, 20h, 22h15. CINESYSTEM RIO ANIL SHOPPING. Sala 6 2D (Dub) Sessão: 16h - Todos os dias

Como Sobreviver a um Ataque Zumbi (EUA, 2015) Gênero: Comédia. Classificação Etária: Classificação Etária: 14 Anos. Duração: 93 min. Direção: Christopher Landon. Atores: Tye Sheridan, Logan Miller, Joey Morgan - UCI KINOPLEX SHOPPING DA ILHA Sala 4 2D (Dub) Sessão: 13h20

Terra de Maria (Espanha, 2013) Gênero: Documentário. Classificação Etária: 14 Anos. Duração: 111min. Direção: Juan Manuel Cotelo. Atores: Clara Cotelo, Juan Manuel Cotelo, Carmen Losa - UCI KINOPLEX SHOPPING DA ILHA Sala 5 2D. Sessão: 13h10 - exibe somente sábado e domingo

Victor Frankenstein (EUA, 2015) Gênero: Suspense. Classificação Etária: 12 Anos. Duração: 110min. Direção: Paul McGuigan. Atores: James McAvoy, Daniel Radcliffe, Jessica Brown Findlay - UCI KINOPLEX SHOPPING DA ILHA. Sala 6 2D. Sessão: 22h. Sala 6 2D (Dub) Sessões: 15h, 17h20, 19h40. CINÉPOLIS SÃO LUÍS SHOPPING. Sala 4 (Dub) Sessões: 16h10, 18h50. Sala 4 (Leg) Sessão: 21h40 CINESYSTEM RIO ANIL SHOPPING. Sala 5 2D (Dub) Sessões: 16h10, 18h40, 21h - Todos os dias

O Reino Gelado 2 (EUA, 2015) Gênero: Infantil. Classificação Etária: Livre. Duração: 79 min. Direção: Aleksev Tsitsilin. Atores: João Côrtes, Larissa Manoela - UCI KINOPLEX SHOPPING DA ILHA. Sala 6 2D (Dub)

Sessão: 13h CINESYSTEM SHOPPING RIO ANIL Sala 6 2D (Dub) Sessão: 14h - Todos os dias CINÉPOLIS SÃO LUÍS SHOPPING. Sala 3 (Dub) Sessões: 14h10 (A) - somente sábado e domingo -, 16h

Bem Casados (Brasil, 2015) Gênero. Comédia Classificação Etária: 12 Anos. Duração: 102min. Direção: Aluizio Abranchês. Atores: Alexandre Borges, Camila Morgado, Bianca Comparato, Fernando São Thiago, Luiza Mariani, Christine Fernandes, Rosi Campos, Leticia Lima - UCI KINOPLEX SHOPPING DA ILHA. Sala 7 2D. Sessões: 14h25, 16h25, 18h25, 20h25, 22h25. CINÉPOLIS SÃO LUÍS SHOPPING Sala 5 Sessões: 14h20A - somente sábado e domingo -, 16h45, 19h, 21h15. Sala 7 Sessões: 15h45, 18h, 20h15 CINESYSTEM RIO ANIL SHOPPING Sala 4 2D. Sessão: 14h30, 16h30, 18h30, 20h30

S.O.S. Mulheres ao Mar 2 (Brasil, 2015) Gênero: Comédia. Classificação Etária: 10 Anos. Duração: 102 min. Direção: Cris D'Amato. Atores: Giovanna Antonelli, Reynaldo Gianecchini, Fabiula Nascimento, Thalita Carauta - UCI KINOPLEX SHOPPING DA ILHA Sala 8 2D (Nac) Sessão: 13h50 CINÉPOLIS SÃO LUÍS SHOPPING Sala 6 (Nac) Sessões: 15h10, 17h30, 20h Sala 6 Sessões: 16h, 18h30, 21h. CINESYSTEM RIO ANIL SHOPPING Sala 3 2D Sessões: 14h20, 16h40, 19h, 21h30

A Visita (EUA, 2015) Gênero: Terror Classificação Etária: 12 Anos. Duração: 95min. Direção: M. Night Shyamalan. Atores: Olivia DeJonge, Ed Oxenbould, Deanna Dunagan -

NOVELAS

ALÉM DO TEMPO

Emília decide esconder de Alberto seus planos contra Vitória. Pedro finge estar conformado com o apaixonado de Livia por Felipe. Zilda e Vitória se aproximam. Melissa sai com Alex para afastá-lo de Felipe. Gema desafia sua sociedade com Queiroz na agência de turismo. Rosa (foto) se insinua para Ariel. Pedro liga para Alberto e Carola se preocupa com as intenções do rapaz. Bernardo se aproxima da verdade sobre sua história. Pedro arma para prejudicar Anita. Massimo se encanta com Salomé. Felipe se desespera com o desaparecimento de Alex. Melissa chega com Alex ao Rio de Janeiro.

TOTALMENTE DEMAIS

Eliza e Arthur resgatam Jonatas do incêndio, que destrói o cinema abandonado. Eliza agradece Arthur pela ajuda a Jonatas. Lili (foto) deixa clara sua antipatia por Carolina e avisa à jornalista que irá defender seus interesses. Carolina diz a Pietro que teme perder a parceria da Bastille por causa do ciúme de Lili. Carolina contrata Rafael, com a condição de o fotógrafo controlar Lili para que ela não lhe traga problemas. Lili pede a Rafael que vigie Germano e Carolina. Arthur pede que Jonatas se afaste de Eliza.

A REGRA DO JOGO

Romero sai com Atena, e Tóia se incomoda. Zé Maria (foto) orienta Orlando a seduzir Atena. Belisa insiste para que Dante investigue Paulo, o falso médico da clínica psiquiátrica. Romero confessa a Atena que o enganou e volta ao hotel para proteger Tóia. Orlando ouve uma conversa entre Conceição e Nelita e ameaça a funcionária. Feliciano decide deixar seu apartamento e morar nas ruas. Adisabeba contrata Luana. Cesário implora para reatar com Luana. Orientado por Orlando, Ruyvo se passa por marido de Lara para afastar Dante. Orlando propõe que Ascânio o ajude a se aproximar de Atena. Nora pede Régis em namoro. Zé Maria visita Adisabeba. Orlando pressiona Atena a entregar Romero.

>> HORÓSCOPO

ÁRIES 21/03 a 20/04

Momento em que deverá evitar questões e negócios com estrangeiros. Por outro lado, haverá progressos profissionais devido à influência de conhecidas. Cuide de sua saúde.

TOURO 21/04 a 20/05

Dia de muito sucesso principalmente no que diz respeito a assinaturas de contratos e associações. Boa amizade irão cooperar em caso de necessidade. Pode amar. Existe a possibilidade de você aceitar alegremente todos os seus deveres e responsabilidades.

GÊMEOS 21/05 a 20/06

Se evitar a tensão nervosa diante das pessoas inoportunas, tudo poderá acabar bem neste dia. De qualquer maneira, mantenha a serenidade e não discuta com ninguém. Cuidado com problemas de dinheiro ou crédito. O fluxo astral o favorece nas amizades e na vida familiar.

CÂNCER 21/06 a 21/07

Procure a felicidade no terreno espiritual e tudo será mais fácil. A posição dos astros o favorece em todos os sentidos. Os obstáculos tendem a desaparecer diante do período propício que se inicia agora. Acabando as suas preocupações, você pode parar e pensar um pouco melhor, e perceber a dimensão das dificuldades.

LEÃO 22/07 a 22/08

Se você evitar a tensão nervosa diante das pessoas importantes, tudo poderá acabar bem neste dia. De qualquer maneira, mantenha a serenidade e não discuta com ninguém. Cuidado com problemas de dinheiro ou crédito.

VIRGEM 23/08 a 22/09

Aproveite este benéfico dia para promover seu sucesso social, profissional e material. Saiba, pois, que uma excelente conjunção astral o está favorecendo. Ajude os mais necessitados. Há uma tendência a viajar e a concentrar-se em estudos mais elevados.

LIBRA 23/09 a 22/10

São será conveniente aventurar-se em novos negócios. Cuidado com o excesso de gastos. Mantenha-se em suas atividades rotineiras. Assuntos financeiros favorecidos. Indicações de muita atividade e inconsistência neste dia.

ESCORPIÃO 23/10 a 21/11

Pessoas nascidas sob este signo terão possibilidades de sucesso de algum modo. As influências dos astros prometem êxito. Boa indicação para a vida sentimental a partir de amanhã. Influência benéfica para a saúde. Você será bem sucedido em divertimentos, jogos e em práticas esportivas.

SAGITÁRIO 22/11 a 21/12

Período que poderá obter lucros, no comércio de modo geral. Pode viajar, tratar de assuntos relacionados com sua melhoria financeira e pedir favores. Felicidade amorosa e conjugal.

CAPRICÓRNIO 22/12 a 20/01

Este dia, deverá favorecê-lo nos assuntos familiares e questões financeiras ligadas com pessoas do seu círculo de amizades. Procure ser previdente quanto aos demais assuntos por que o passado pode trazer alguma coisa que o aborreça.

AQUÁRIO 21/01 a 19/02

Demontre firmeza, convicção e mais confiança em si, que conseguirá, neste dia, influenciar pessoas importantes ao seu progresso e prosperidade profissional e material. Contudo, evite precipitações em seu lar.

PEIXES 20/02 a 20/03

Boa influência para cuidar dos seus interesses pessoais e assuntos sentimentais. Pessoas de seu círculo de amizades procurarão favorecê-lo. Saúde, dinheiro, amor, jogos, esportes e Loteria sob excelentes influxos.

MÚSICA

Sexta Roots Toda sexta-feira no Reggae Bar - Praia Grande às 19h - Atrações: Gustavo Roots, Amorim Capital Roots e Madstone. Porta totalmente liberada

11º Tributo ao Rei do Baião



Será realizado hoje, dia 5 de dezembro de 2015 a partir das 15h na Batuque Brasil - Cohama - o 11º Tributo ao Rei do Baião - Luiz Gonzaga. Participações: Flávio José, Flávio Leandro (poeta cantador), Joquimã Gonzaga, Cezzinha e várias atrações do forró local. Ingressos à venda ao preço de R\$ 40 1º lote no Matuttu's na Cohama, Clínica dos Olhos, Deodoro e Biheteria digital (Shopping da Ilha e Rio Poty Hotel). Informações: (98) 98121-0150/98165-0113/98143-4295

Léo Magalhães

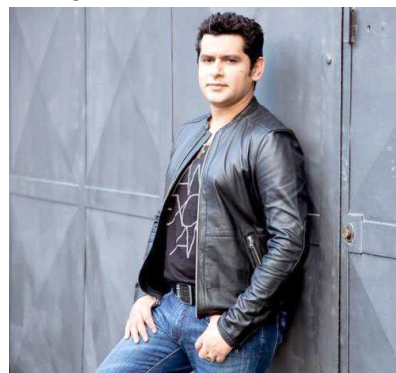

Em o Show do ano na Choperia Marcello dia 5 de Dezembro a partir das 21h. Atrações da noite: Léo Magalhães, César Martins, Banda É Massa É Dez com Rafinha e Jader Pires e Grupo Digital. Venda de ingresso nas Óticas Diniz e na Choperia Marcello. Valor R\$ 30. Endereço: Estrada de Ribamar - Retorno da Forquilha. Informações: (98) 3244-7553

Furacão do Forró Gold

A Garden's Pub preparou uma grande produção para o sábado, 05, com a festa Furacão do Forró Gold, com a participação de Luckas Seabra, Michael Wesley e o DJ Bulacha. A noite vai começar a partir das 22h com o conhecido playboy Anderson Mendonça, vocalista do Furacão do Forró. Entradas: R\$ 40 - Quarup Games (Tropical Shopping) e na Biheteria Digital (Rio Poty Hotel e Shopping da Ilha). Mais informações: (98) 98206-0000.

Jorge Aragão

Faz show em São Luís, dia 12 de dezembro, às 20 no Círculo Militar - Avenida Litorânea. Participação da Bateria da Turma do Quinto, com os melhores sambas-enredo do Rio de Janeiro e São Luís. Ingressos à venda na Biheteria Digital do Shopping da Ilha, Rio Poty Hotel e Salomé Bar. Classificação Etária: 16 anos (Espaço Arena Skol e Espaço Estella Artois); 18 anos (Espaço Lounge Original) Informações: 9 9126-6859 ou 9 8858-3641 (whatsapp) Produção e Realização: Salomé Bar

BARES & BOATES

Seresta ao Vivo

Todas as Sextas (às 19h) e aos Sábados (12h) no Bar

da Lú - Avenida Edson Brandão - Anil (em frente a antiga sede do Clube Lútero) com a Banda Skema Musical Show. Entrada franca

FESTAS & FESTEJOS

De Frente Pro Mar na Cabana

A mais nova casa de festas da ilha já inaugurou e, com a temática "De Frente Pro Mar", a Cabana Pub - localizada na Avenida Litorânea encerra o final de semana às 18h de domingo, 06 com Bruno Shinoda, Jhonatan e Jardel, Vamo Di Samba e o DJ Junior Bulacha. A Cabana Pub disponibiliza todas as suas novidades por meio das redes sociais Instagram, @cabanapub, e Facebook Cabana Pub. Informações e reservas: (98) 98284-0607.

Nossa Senhora da Conceição do Anil

O Festejo de Nossa Senhora da Conceição do Anil vai ser realizado no período de 29 de Novembro a 8 de Dezembro com o tema: Maria, Mãe de Misericórdia" Sede misericordiosos, como o vosso Pai é Misericordioso" Sub-tema: " Igreja, embaixadora do perdão e da Misericórdia - Programação: dia 05 de Dezembro (Sábado) - 5h30 - Terço e Alvorada; 6h30 - Santa Missa; 18h - Oração do Terço e Ladainha de Nossa Senhora; 18h40 - Animação Litúrgica; 19h - Santa Missa

EVENTOS

Colônia de Férias

Com o tema "Toda a magia do aprendizado e diversão" acontece de 07/12 a 22/01, a Colônia de Férias do Espaço Mais Crescimento. Atividades como show de mágica, oficina de arte, contação de histórias, estação de brinquedos, piquenique e muito mais serão oferecidas às crianças com idade de 02 a 10 anos. Informações: Espaço Mais Crescimento (2109-5055).

Natal no Shopping da Ilha

De 14 de novembro a 13 de dezembro a praça de eventos do Shopping da Ilha, recebe apresentações de corais infantis e adultos, além de shows diversos na temática natalina.

Auto de Natal

O Núcleo de Produção Teatral Teoria das Artes da área Itaquí-Bacanga já está ensaiando para apresentação da 4ª edição do Projeto Auto de Natal, apresentado no mês de dezembro.

Programação dos ensaios: Segunda, Quarta e Sextas-Feiras: das 19h às 21h na Escola João Alberto, Rua Honduras, em frente à Igreja da Penha, Anjo da Guarda; Terça e Quinta: 19h às 21h - Local: Teatro Itapicuruaba, Rua Mônaco, Anjo da Guarda as 19h às 21h. Sábado - Local: Parque Botânico da Vale, anfiteatro; das 14h às 16h. Endereços: Avenida dos Portugueses, BR, 135 em frente ao Hospital da Mulher. Informações: 988466101-992004672

CURSOS & CONCURSOS

Ex-BBB Diogo Preto em São Luís

O baiano Diogo Preto participou do BBB11, estará em São Luís neste sábado (5) e domingo (6) de Dezembro para marcar presença em dois eventos. Dia 05 ele vai participar do curso de dança que será ministrado pela equipe da FitDance, na Bodytech do Shopping da Ilha. As inscrições estão sendo feitas através do site (www.portalfitdance.com.br). A segunda apresentação será no autlão dia 06, na Casa das Dunas, das 08h às 11h. Inscrições na Biheteria Digital (Shopping da Ilha e Rio Poty Hotel) e no ato da inscrição precisa apresentar o RG.

Advertisement for 'Balada dos Solteirões' event featuring Bruno Shinoda and DJ Flávio Durans. The ad includes a photo of the hosts and text describing the event at Cathedral, starting at 22h.

>> DIRETAS

Palavras Cruzadas Diretas grid with clues in Portuguese and a 15x15 grid for the solution.

Solution grid for the crossword puzzle, showing the words filled in across and down.

No tempo e na história

Julgamento de Luís XVI

■ Em 5 de dezembro de 1792, o povo invade a Assembleia, onde a família real francesa está refugiada. Eles exigem a saída da realeza. Apavorados, deputados votam a supressão do rei e a convocação da Convenção Nacional. Aristocratas, clérigos e presos comuns são executados em massa.

Réveillon do Cafe de La Musique

O Réveillon do Cafe de La Musique São Luís este ano será maior, em novo local, no Hotel Pestana; com muitas mordomias nível "prime". A festa terá diversos ambientes, climatizados e externos na piscina. E mais: Open Bar Premium e Open Food do Manú Restaurante. Espaço Kids "Disney" com recreadores para a garotada. Manobristas para facilitar o acesso dos convidados e muitas atra-

ções musicais nacionais para todos os estilos: DJs Rafael Diefenthaler e Marcelo CIC; show do Grupo do Bola (Revelação do programa SuperStar), Forró Sacode; e mais, shows de Pepê Jr. e Luiza de Andrade (Revelação Ídolos Kids), Banda Mr. Jones e DJs Cahio Massuci e Macau. Mas é bom se apressar para garantir os ingressos da festa, pois nessa segunda (7/12) terá virada de lote de ingressos.

Agora foi!

O estúdio Warner Bros. revelou que o aguardado filme da Mulher Maravilha começou a ser gravado na Inglaterra e também terá filmagens na França e na Itália. Protagonizado pela atriz Gal Gadot (foto), conhecida pela participação em *Velozes e Furiosos*, o longa-metragem mostrará como a amazona Diana Prince se tornou a heroína... O enredo é mantido a sete chaves. A Mulher Maravilha aparecerá pela primeira vez em *Batman vs Superman: A origem da justiça*, que estreia em março de 2016. O filme solo da heroína tem previsão de chegar aos cinemas em 2017.

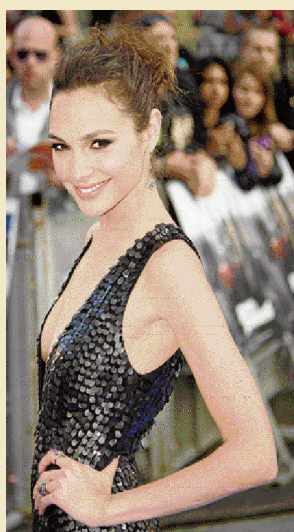

Leon Neal/APP-7/5/13

#pdv

pontodevista@oimparcial.com.br

Com muito K// Karol Conka lançou o single *É o poder*. A produção chega com um som produzido pelo Tropkillaz, que já havia trabalhado com a cantora em Tombei. Já o som é uma mistura de reggae com música eletrônica. O clipe de *É o poder* deve começar a ser gravado, em breve.

Os melhores

A *National Board of Review* divulgou nessa semana uma lista com os melhores filmes de 2015. Ela é encabeçada por *Mad Max: Estrada de fúria*, que tem o ator Tom Hardy (foto) no elenco. A lista ainda tem nomes como Sylvester Stallone, pelo papel coadjuvante em *Creed*; e Quentin Tarantino como melhor diretor por *Os oito odiados*. As duas fitas ainda não estrearam no Brasil. O agrado ao público brasileiro ficou pela presença no nacional *Que horas ela volta?*, de Anna Muylaert, no top 5 de filmes de língua estrangeira. O título ficou com o húngaro *O filho de Saul*.

Anne-Christine Poujoutat-14/5/15

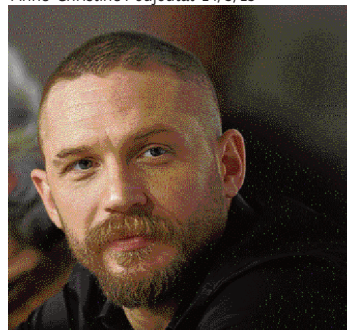

Deu certo

Inês Brasil tanto tentou que conseguiu. Depois de brasileiros se mobilizarem pela inclusão da artista nos indicados ao Grammy, a premiação listou a funkeira na categoria Grammy Amplifier, que revela novos artistas. Ela concorre com nomes de diferentes país. Do Brasil, ela disputa com Anitta e MC Carol.

Agora com alianças

Daniel Oliveira e Sophie Charlotte (foto) oficializarão a união em uma cerimônia marcada para domingo, na Igreja São Francisco Xavier, em Niterói (RJ). O casal está junto desde abril e se apaixonaram durante as gravações da novela *O rebu*, da Rede Globo. Antes, Daniel era casado com Vanessa Giacomio, e Sophie viveu um romance com Malvino Salvador.



Instagram/Reprodução

Ele não que saber de internet

Thom Yorke, vocalista do grupo Radiohead, disse em entrevista ao jornal italiano *La Repubblica* que o YouTube e o Google "tomaram o controle" da arte e comparou os paradigmas comerciais das empresas à história do saque de arte da Alemanha nazista. "É como o que os nazistas fizeram durante a Segunda Guerra Mundial. Na verdade, é como o que todo mundo estava fazendo durante a guerra, até mesmo os ingleses: roubando a arte de outros países. Qual é a diferença?", indagou.

Feirinha de Filhotes da Terra Zoo

Hoje cerca de trezentas raças de cachorros são reconhecidas internacionalmente, além de outras tantas mais novas, que já obtiveram um registro provisório nas associações cinófilas. Hoje, na Feirinha de Filhotes da Terra Zoo da Forquilha, será possível comprar filhotes de várias raças, além de apreciar a exibição de cães treinados para desempenhar diversas funções. Um programa para a família.

Rapidinhas

- » Sandra Bullock adotou o segundo filho. Laila, 3 anos, se junta a Louis, 5. "Eu posso dizer com certeza absoluta que a criança certa apareceu no momento certo para mim", afirmou em entrevista à revista *People*.
- » Após 20 anos no canal GNT, a apresentadora Marília Gabriela anunciou que sairá da emissora. O objetivo é ter mais tempo. "É uma decisão de caráter pessoal. Estou cheia de planos, quero fazer um livro", contou à coluna de Patrícia Góte.

Novo Armazém da Estrela

Sob nova direção, a casa deve voltar a ser o ponto de encontro de quem aprecia não só o samba, mas o melhor da música e dos artistas em cena

Após dois demorados anos, quem está de volta para animar os sábados com muito samba e diversão é o Armazém da Estrela. Em meio a um cenário rústico com casarões antigos, a casa de shows volta a reviver momentos dos carnavais de rua e rodas de samba nas tardes de sábado.

O point reabre com a direção do empresário Fred Brandt, que promete grandes atrações. "Em breve será lançada uma nova programação, que contará com atrações locais e nacionais", acrescenta o empresário.

Os grupos "Show da Bicicletinha do Samba" e "Bloco Maisena" serão as atrações dessa nova temporada que já começa com o pé direito, dando o pontapé nas prévias carnavalescas de São Luís. Os shows acontecerão na parte interna do casarão, a partir das 16h deste sábado.

O Armazém já foi palco para apresentações de grandes nomes da música maranhense, como Fernandinho carvalho, Cecília Leite, Espinha de Bacalhau e Argumento, além de cantores da cena nacional como "Sexteto do Jô", grupo que toca no programa do Jô Soares.

Fred Brandt, pontua que a casa também estará aberta para eventos. "O Armazém é uma



Os shows ocorrerão na parte interna do casarão, a partir das 16h deste sábado, na Rua da Estrela, 401 - Centro

casa de festas na qual as pessoas têm muito carinho. Reabrir mistura prazer, satisfação e, claro, muita responsabilidade. Além do mais o Armazém está aberto para a realização de eventos, confraternizações, casamentos e festas particulares".

O Armazém da Estrela fica localizado na Rua da Estrela, 401 - Centro, e inicialmente funcionará todos sábados de dezembro, às 16h, com o ensaio de carnaval dos blocos da Bicicletinha e da Maisena.



Jorge Aragão

& Banda

12.DEZ

CÍRCULO MILITAR: AV. LITOËNEA

INFO: (98) 98858-3641 / (98) 99126-6859

APOIO:

Pontos de venda:

GIRO

giro@oimparcial.com.br

"Meu governo praticou todos os atos dentro do princípio da responsabilidade com a coisa pública"

Disse a presidente Dilma Rousseff, durante a 15ª Conferência Estadual de Saúde.



Passeio ciclístico em homenagem à Justiça

O Dia da Justiça, que aconteceu em 8 de dezembro, será comemorado hoje (5), em São Luís, pela Associação dos Magistrados do Maranhão, com um passeio ciclístico da magistratura, aberto à comunidade. O IAMMA Pedal terá início às 16h, com concentração e largada na sede social e esportiva da entidade, na Avenida Luís Eduardo Magalhães, Calhau. Os ciclistas farão percurso de 15 km, seguindo em direção à avenida Alfredo Salim Duailibe, passando em frente ao Hotel Pestana, descendo pelo contorno do Parque, percorrendo a Avenida Litorânea em direção ao Espigão, na Ponta d'Areia. O retorno será pela Ponta d'Areia, seguindo pela avenida Litorânea, encerrando na sede da AMMA.

Defensoria no cárcere (1)

O Departamento Penitenciário Nacional (Depen/MJ), em parceria com a Associação Nacional dos Defensores Públicos (Anadep), a Associação Nacional dos Defensores Públicos Federais, o Colégio Nacional de Defensores Públicos-Gerais (Condege) e a Defensoria Pública da União, lançará, no próximo dia 9 de dezembro, em São Luís (MA), o Projeto "Defensoria no Cárcere". De acordo com o diretor do Depen, Renato De Vitto, a atuação integrada das defensorias é essencial para a melhoria na qualidade dos atendimentos dos encarcerados.

Defensoria no cárcere (2)

Dados do Ministério da Justiça apontam que no Brasil há cerca de 600 mil pessoas presas. É a quarta maior população carcerária do mundo, atrás apenas da Rússia (673.800), China (1,6 milhão) e Estados Unidos (2,2 milhões). A proporção de presos sem sentença é a mesma dos presos em regime fechado, 41%. E para cada pessoa no regime aberto, há 14 no fechado.

Empresário Djalma Blume recebe título de Cidadão Maranhense

O engenheiro e empresário Antônio Djalma Blume de Almeida recebeu ontem (4) o título de Cidadão Maranhense concedido pela Assembleia Legislativa do Estado do Maranhão. O deputado Sérgio Frota (PSDB) fez o discurso exaltando a trajetória de vida do homenageado e enaltecendo-o como um dos maiores empreendedores do Maranhão, tanto na área da construção civil quanto na área da assistência social. Djalma Blume é natural de Resende (RJ), mas que já vive há 44 anos no Maranhão. Em São Luís, construiu mais de 20 mil unidades habitacionais e dezenas de prédios, dentre os quais o Ginásio Castelinho, os Shoppings Tropical e Marcos Center e o Conjunto São Raimundo.



Curso de Direito para áreas de assentamento

O Governo do Estado, por meio da Secretaria de Estado da Ciência, Tecnologia e Inovação (Secti), planeja a criação de uma turma especial no curso de Direito voltada para os beneficiários da reforma agrária, a ser ofertada pela Uema. A iniciativa está alinhada às ações do governo que visam à democratização do acesso ao ensino superior, priorizando pessoas que vivem nas áreas de assentamento rural e comunidades quilombolas. Segundo o secretário Bira do Pindaré, a ideia que logo após o curso de Direito sejam viabilizados cursos em outras áreas, como Agronomia e Medicina que, também, são importantes para o fortalecimento da educação superior no campo.

Combate ao Aedes será intensificado nos 342 bairros de São Luís

De 9 a 11 deste mês, São Luís será alvo de uma ampla campanha de combate ao Aedes aegypti promovida pela Prefeitura. Serão realizadas atividades educativas e preventivas nos 342 bairros da capital, nas unidades hospitalares, escolas, retornos das principais avenidas e nos terminais de integração. Haverá palestras nas escolas, distribuição de panfletos e visitas às borracharias, cemitérios e sucatas. Os agentes de saúde também vão realizar visitas domiciliares para conscientizar e sensibilizar a população sobre os riscos da proliferação do mosquito transmissor da dengue zika vírus e a febre chikungunya.

Feira do artesanato maranhense

Mais de 30 artesãos maranhenses participam da Feira do Artesanato, que foi aberta ontem (4), no São Luís Shopping - corredor ao lado do Louvre Magazine. A feira, que funcionará até o dia 30 de dezembro, oferece produtos únicos, com um toque de originalidade e diversidade da cultura maranhense. São roupas, acessórios e objetos de decoração como opções de presentes no período natalino e que podem ser adquiridos diretamente dos artesãos.

Cinépolis
VOCÊ NUNCA VIU CINEMA ASSIM!

DOS CRIADORES DE A PROVA DE FOGO E CORAJOSOS

QUARTO DE GUERRA

A ORAÇÃO É UMA ARMA PODEROSA

ALEX KENDRICK PRISCILLA SHIRER T.C. STALLINGS BETH MOORE E KAREN ABERCROMBIE

3 DE DEZEMBRO, EXCLUSIVO NA CINÉPOLIS

SÃO LUÍS cinepolis.com.br

INFORMAÇÃO COMPLETA PARA A FAMÍLIA

LIGUE E ASSINE:
98 3212.2012

@imparcialonline
Jornal O Imparcial
oimparcial

O IMPARCIAL

ENCONTRO

Mais políticas públicas na área da segurança

Secretaria de Segurança Pública destaca ações estratégicas para melhorar a segurança do estado durante o 36º Encontro do Conselho de Segurança Pública do Meio-Norte

As discussões sobre a operacionalização de ações conjuntas de combate à criminalidade, a eleição da nova diretoria do Conselho de Segurança Pública do Meio-Norte (Comen) e a deliberação sobre as proposições que foram levadas para a reunião do Colégio Nacional ontem. Os assuntos foram debatidos no 36º Encontro do Conselho de Segurança Pública do Meio-Norte (Comen), que está sendo sediado em São Luís.

“O Maranhão tem hoje uma nova realidade na gestão. Com essas reuniões estamos no cerne da discussão que vai elaborar o Plano Nacional de Segurança. Agora também podemos dizer o que queremos para melhorar nossas condições de trabalho e garantir a paz social em nosso estado”, afirmou o secretário de Estado de Segurança Pública, Jefferson Portela, ao destacar a importância das ações conjuntas na área da segurança.



O Maranhão tem hoje uma nova realidade na gestão. Com essas reuniões, estamos no cerne da discussão que vai elaborar o Plano Nacional de Segurança

Jefferson Portela, secretário de Estado de Segurança Pública



Secretário Jefferson Portela destacou a importância do planejamento de ações conjuntas das forças de segurança

60

viaturas

100

motocicletas

100

viaturas com tecnologia embarcada, câmeras de monitoramento

2.300

promoção de servidores do sistema de segurança pública do Estado foi uma das ações da SSPMA

Os conselhos Regionais de Segurança Pública foram criados em 1995 pelo Ministério da Justiça e são parte da Política Nacional de Segurança Pública. A região do Meio-Norte é composta pelos estados do Maranhão, Piauí, Tocantins, Pará e Amapá. A discussão em nível regional das ações de segurança foi acompa-

nhada por representantes das Polícias Civil, Militar, Corpo de Bombeiros, além de secretários de segurança pública dos estados.

Para o então presidente do Comen, Gastão Calandrini, secretário de Segurança Pública do Amapá, a reunião regional é importante porque inaugura uma nova etapa no

conselho. “Além de discutirmos a operacionalização e integração, que vão resultar em ações conjuntas das polícias desses cinco estados, a eleição do novo diretor vai com certeza trazer um novo gás para as atividades que serão desenvolvidas nos próximos dois anos”, frisou o secretário.

Nova realidade

Um dos destaques das apresentações realizadas na reunião do Comen foi o trabalho desenvolvido pelo governo do Maranhão para segurança pública este ano. Mesmo tendo recebido um orçamento com redução de R\$ 23 milhões para a Segurança e dívidas que somavam mais de R\$ 12 milhões, o estado avançou na modernização e reaparelhamento das polícias Civil, Militar e Corpo de Bombeiros com investimentos em infraestrutura e pessoal.

Entre as ações, houve a aquisição de 60 viaturas, 100 motocicletas, 100 viaturas com tecnologia embarcada, câmeras de monitoramento e promoção de mais de 2.300 servidores do sistema de segurança pública do Estado. “Nos preocupamos em trabalhar para o bem-estar da nossa população. Pagamos todas as dívidas encontradas e avançamos dentro das condições que nós possuíamos”, declarou o secretário Jefferson Portela.



Era o valor da dívida da Secretaria de Segurança do Estado do Maranhão

Colégio Nacional de Segurança Pública

Ontem, os secretários de Segurança Pública de todo Brasil estarão em São Luís para participar da reunião do Colégio Nacional de Segurança Pública. O encontro contará com a presença da secretária nacional de Segurança Pública, Regina Miki. Além da integração entre os estados, também serão discutidos temas como o aprimoramento do banco de dados dos serviços de inteligência de todo o país e proposições para a Política Nacional de Segurança Pública.

POLÍCIA MILITAR

Centro comemora quatro décadas

O Centro de Formação e Aperfeiçoamento de Praças (CFAP) da Polícia Militar do Maranhão (PMMA) comemorou, ontem (4), o seu 41º aniversário como uma cerimônia militar na sede do órgão, localizado no Km 03 da BR-135. Participaram da solenidade o comandante-geral da PMMA, coronel Marco Antônio Alves; o diretor de Ensino da corporação, coronel Antônio Roberto dos Santos Silva; o subsecretário de Segurança Pública, Saulo Everton além de oficiais e praças. “O governo do Maranhão está investindo na qualificação dos policiais militares e esta unidade de ensino é um ponto de apoio fundamental”, afirmou o coronel Alves ao parabenizar os integrantes do CFAP pela data. Durante a formatura, os alunos



Tempo de existência do Curso de Formação da Polícia Militar

vencedores dos jogos internos do CFAP foram agraciados com medalhas. Houve, também, a entrega da Medalha Sou da Paz, além de outras homenagens.

O comandante do CFAP, Auri Becker, fez uma homenagem aos

FIQUE SABENDO

Sobre o Centro de Formação

Criado em 1974, o CFAP, voltado à formação dos policiais militares, tem como filosofia o respeito à vida, à integridade física e moral da pessoa humana. Oferece qualificação dos policiais que vão para a rua, em atendimento à população e a alunos que ingressam na corporação por meio de concurso. O diretor de Ensino da PMMA, coronel Antônio Roberto dos Santos, lembrou do processo de formação diferenciado do Curso de Formação de Soldados 2015. “A grade curricular é pautada no estudo das relações interpessoais, na garantia dos direitos humanos e no aprimoramento intelectual, moral e físico dos alunos policiais militares”.

alunos que estão participando do Exame Aptidão Profissional (EAP) e participam de qualificação para preencher os requisitos para a promoção a subtenentes. Além da solenidade desta sexta-feira, o CFAP

realizou diversas atividades em comemoração à data, entre as quais uma campanha de doação de sangue para abastecer o banco do Centro de Hemoterapia e Hematologia do Maranhão (Hemomar).

CAPACITAÇÃO PROFISSIONAL



Panificadora foi inaugurada pelo secretário Murilo Andrade de Oliveira

Unidade prisional do Olho d'Água ganha panificadora

Uma panificadora começou a funcionar, ontem (4), na Unidade Prisional de Ressocialização (UPR) do bairro Olho d'Água, em São Luís. Cuidadosamente montada para a produção e venda de pães, salgados, doces e pizzas, o espaço servirá, também, para a formação profissional. No ato de inauguração, os detentos receberam das mãos de autoridades presentes o certificado de conclusão do Curso de Panificação.

A padaria será gerenciada pelos próprios detentos. Com uma produção diária de aproximadamente 3 mil pães e salgados, tem condições adequadas de higienização e trabalho humanizado. É equipado com fornos, freezers e outros utensílios.

Representando os apenados, um detento de 26 anos, falou sobre a importância deste espaço de trabalho para o estabelecimento carcerário. “É uma oportunidade que nós estamos tendo de acesso a qualificação para o concorrido mercado de trabalho de hoje”.

O secretário de Estado de Administração Penitenciária, Murilo Andrade de Oliveira, destacou que

o Governo do Estado tem unido esforços para proporcionar um ambiente prisional humanizado, onde a pessoa presa possa cumprir a pena com dignidade. “Cumprir a pena com dignidade por meio do trabalho é, sem dúvida, nossa principal aposta. Nessa gestão entendemos que o foco deve ser o trabalho e temos, por meio de parcerias, dado condições para que o trabalho seja desempenhado dentro das unidades, e a prova disso é essa panificadora”, afirmou Murilo.

A proposta agora é estender esse projeto para outras unidades da capital e interior. Em estudo pela Sejap, as próximas unidades carcerárias que estão no cronograma de implantação da panificadora são as UPR Feminina de São Luís e de Imperatriz. Além disso, se análise ainda a efetivação das oficinas de produção de sabonetes e chinelos. Prestigiaram o evento, gestores da Secretaria de Estado de Administração Penitenciária (Sejap), o promotor de Justiça, Pedro Lino; representantes da Prefeitura de São Luís, da Defensoria Pública do Estado do Maranhão e do Poder Judiciário.

VIOLÊNCIA DOMÉSTICA

Identificado homem que foi flagrado agredindo mulher

O Ministério Público, em Imperatriz, informou que já foi identificado o homem flagrado por câmeras de segurança agredindo uma mulher, suposta companheira, de forma brutal - onde ele usou o capacete para agredi-la. O flagrante

aconteceu na Rua Urbano Santos, próximo ao prédio do MP, na cidade da região Tocantina. A identificação do “brabão” se deu após depoimento de testemunhas. Algumas pessoas que podem ter presenciado o fato ainda serão ouvidas.

AUDÁCIA

Bandidos explodem caixas de dois bancos em Mirinzal

Mais um caso de explosão a agência bancária foi registrado no interior do Maranhão. Desta vez, a cidade vítima foi Mirinzal.

Os bandidos chegaram à cidade e foram direto para as agências do Banco do Brasil e

Bradesco. Eles explodiram caixas eletrônicas das duas agências bancárias. O caso ocorreu na madrugada desta sexta-feira (4).

Os homens chegaram a motocicletas. O valor da quantia roubada ainda não foi informada pelas instituições financeiras.

COMUNICADO

A Empresa Claro S.A, torna público que requereu, junto a Secretaria de Estado de Meio Ambiente – SEMA, do Estado do Maranhão, a Licença Ambiental de Regularização, para exercer a atividade de Estação Rádio Base, conforme Processo nº 235388/2015, localizado na Rua Principal, s/n, Povoado Alegria, no município de Poção de Pedras – MA.

COMUNICADO

A Empresa Claro S.A, torna público que requereu, junto a Secretaria de Estado de Meio Ambiente – SEMA, do Estado do Maranhão, a Licença Ambiental de Regularização, para exercer a atividade de Estação Rádio Base, conforme Processo nº 235373/2015, localizado na Rua Principal (Fazenda Sempre Verde), s/n, Povoado Vila Emilton, no município de Poção de Pedras/MA.



VAI EMBORA PARA FRANÇA

Campeão Brasileiro, o Corinthians projeta a chegada de seis reforços de peso para a próxima temporada. Mas também pode perder alguns titulares de 2015. O zagueiro Felipe, por exemplo, fez ótimo Brasileiro e entrou na mira do Monaco, da França.

Editor: Neres Pinto - Email: nerespinto@oimparcial.com.br

CHAMUSCA

Sampaio sob nova direção

Marcelo Chamusca vai comandar o Tricolor em 2016, no lugar do mineiro Léo Condé, que desistiu de continuar no clube

DO SITE OFICIAL

O Sampaio não chegou a um acordo com o técnico Léo Condé. Mas o presidente Sérgio Frota não perdeu tempo e já bateu o martelo para definir o novo comandante da equipe na temporada 2016. Trata-se de Marcelo Chamusca, campeão cearense deste ano com o Fortaleza.

Aos 49 anos, Chamusca acua-

mula passagens pelas equipes baianas do Vitória e Bahia, Sport Recife, CRB (AL) e Salgueiro (PE), além de um currículo internacional de trabalhos no Japão e Qatar. Foi também auxiliar técnico do seu irmão, Péricles Chamusca, no Botafogo, Avaí, Goiás e São Caetano.

"Estou muito contente pelo convite do presidente. É um motivo de muito orgulho trabalhar num clube da grandeza do Sampaio Corrêa, que a cada ano vem crescendo e se consolidando no cenário nacional", ressaltou o novo comandante boliviano.

Marcelo Chamusca vem com a sua comissão técnica completa, formada por Roger Gouveia, preparador físico, Ricardo Palmeira, treinador de goleiros, Fernando Alves, analista de desempenho, e Caé Cunha, auxiliar técnico. A apresentação do treinador vai ser definida nas próximas horas.



Campeão cearense pelo Fortaleza, Chamusca é o técnico do Sampaio

Tricolor estreia contra Flamengo-PI

A Confederação Brasileira de Futebol (CBF) divulgou ontem a tabela da Copa do Nordeste de 2016. O Sampaio estreia contra Flamengo-PI, em Teresina, no dia 14 de fevereiro. O Imperatriz começa em casa contra Salgueiro-PE. A primeira partida em São Luís ocorre na segunda rodada, dia 17 de fevereiro, quando o Tricolor recebe o Vitória da Conquista-BA, no Estádio Castelão. A fase de grupos está marcada para terminar em 23 de março.

O Sampaio está no Grupo E juntamente com Vitória da Conquista-BA, Flamengo-PI e Ceará; enquanto o Cavalão de Aço ficou no Grupo A, com Salgueiro, ABC e Campinense.

TEBELA

14/02 - DOMINGO	Flamengo-PI Imperatriz	x x	Sampaio Corrêa Salgueiro
17/02 - QUARTA-FEIRA	Sampaio Corrêa Campinense	x x	Vitória da Conquista-BA Imperatriz
24/02 - QUARTA-FEIRA	Sampaio Corrêa ABC	x x	Ceará-CE Imperatriz
02/03 - QUARTA-FEIRA	Ceará-CE Imperatriz	x x	Sampaio Corrêa ABC
09/03 - QUARTA-FEIRA	Vitória da Conquista-BA Imperatriz	x x	Sampaio Corrêa Campinense
23/03 - QUARTA-FEIRA	Sampaio Corrêa Salgueiro	x x	Flamengo-PI Imperatriz

BRASILEIRÃO

Baptista descarta "entrega" de jogo

Em semana que os jogadores foram proibidos de dar entrevistas para evitar polêmicas, coube ao técnico Eduardo Baptista conversar com os jornalistas sobre a despedida do Fluminense no Campeonato Brasileiro. O time visita o Figueirense, amanhã, às 17h (de Brasília), no Estádio Orlando Scarpelli, em Florianópolis (SC), sem aspirar mais nada na competição. Porém, sua derrota pode rebaixar matematicamente o Vasco e, como a rivalidade entre os dois clubes está em alta, o tema foi o mais comentado nos últimos dias. O treinador descartou qualquer possibilidade de "entrega" de resultado.

"Não existe isso de entregar o jogo. Somos profissionais e amanhã vamos estar em outro clube. É antidesportivo e até leviano se levantar uma questão dessa. Responder uma pergunta que envolve "entregar" mexe

com o caráter dos profissionais. A diretoria fez certo ao preservar os jogadores de entrevistas, pois qualquer coisa que se fala em um momento desses acaba gerando um monstro", disse.

Eduardo Baptista fez questão de tirar das costas de seus jogadores o peso por um possível rebaixamento do Vasco. "Na primeira conversa da semana que tive com os jogadores falei para eles que essa pressão não é nossa. Cada um cuida do seu jardim. O Fluminense está com a situação resolvida no Campeonato Brasileiro. Porém, vai a campo para tentar ganhar, como sempre fez", afirmou.

O técnico foi questionado pela escalação de praticamente um time misto. O goleiro Diego Cavalieri, os zagueiros Marlon e Gum, o volante Jean e o atacante Fred foram preservados por desgaste físico. O atacante

Wellington Paulista foi liberado para fazer uma cirurgia corretiva. O também atacante Osvaldo cumpre suspensão por acúmulo de cartões amarelos. Assim, jogadores que foram pouco ou quase nunca utilizados formarão a base da equipe. Casos do goleiro Julio Cesar e dos zagueiros Artur e Nogueira. Na visão do treinador, não vai faltar empenho no jogo de amanhã.

Se nada de anormal acontecer até amanhã, o Fluminense vai a campo em Santa Catarina com a seguinte escalação: Júlio César, Wellington Silva, Artur, Nogueira e Léo Pelé; Pierre, Edson, Cícero, Gustavo Scarpa e Marcos Junior; Magno Alves. Neste sábado, os jogadores participam de um recreativo na parte da manhã e, em seguida, a delegação embarca para a capital catarinense. A partir de segunda-feira, o elenco entra de férias.



Não existe isso de entregar o jogo. Somos profissionais e amanhã vamos estar em outro clube. É antidesportivo e até leviano se levantar uma questão dessa. Responder uma pergunta que envolve "entregar" mexe com o caráter dos profissionais

Eduardo Baptista,
técnico do Flu

CONTRA O AVAÍ

Corinthians treina com titulares para último jogo

O título antecipado não fez com que o Corinthians tirasse o pé da fase final do Campeonato Brasileiro, tampouco adiantasse férias para seus titulares. No último treinamento no CT Joaquim Grava, a maioria dos titulares foi para o gramado e deve enfrentar o Avaí, amanhã, às 17h, no Itaquerão. Os únicos desfalques serão o meia Jadson, suspenso pelo terceiro cartão amarelo, e Renato Augusto, com desgaste muscular. O atacante Rildo, recuperado de dores no ombro esquerdo, pode ser a novidade no banco de reservas.

Na quinta-feira, o auxiliar técnico Cléber Xavier coman-

dou um trabalho de finalizações. O técnico Tite foi a ausência do dia, já que ainda se recupera de uma cirurgia para retirada de varizes, mas deve comandar a equipe no jogo contra a equipe catarinense, que luta para não cair.

A tendência é que o Corinthians vá a campo com Cássio; Fagner, Felipe, Gil e Uendel; Ralf, Elias, Rodriguinho, Luca e Malcom; Vagner Love. Com 80 pontos, o Corinthians precisa de apenas um empate para se tornar o campeão brasileiro com maior pontuação desde 2006, quando a competição de pontos corridos passou a ser disputada por 20 clubes.

ALECSANDRO

Botafogo pode contratar ex-atacante do Flamengo

Com o título da Série B do Campeonato Brasileiro e o acesso garantido, o Botafogo já se voltou ao mercado em busca de encontrar reforços para a próxima temporada. Atualmente reserva no Palmeiras, o atacante Alecsandro é o nome mais comentado nos corredores do clube, já que o uruguaio Navarro ainda não definiu sua renovação.

Com 34 anos, o jogador recebeu espaço no Palmeiras e não entrou em campo no título da Copa do Brasil, pois já tinha atuado na mesma competição com o Flamengo. Para o Botafogo, a contratação de Alecsandro não tem relação com a saída de Navarro, já que com o orçamento do clube seria possível manter os dois atacantes

no elenco alvinegro.

Até agora o clube carioca não fez nenhuma proposta oficial pelo jogador e apenas sondou sua situação no verdão paulista. Ainda assim, o atacante é tratado como terceira opção do técnico Marcelo Oliveira no elenco, atrás de Lucas Barrios e Cristaldo. Com isso, o Palmeiras não deve dificultar sua transferência neste final de ano.

Esta seria a terceira passagem de Alecsandro no futebol carioca, já que estava no Flamengo no primeiro semestre e também passou pelo Vasco da Gama em 2011, quando foi campeão com o técnico Ricardo Gomes, atualmente no Botafogo. Juntos, eles deram ao clube cruzmaltino o título da Copa do Brasil daquela temporada.

SUBSTITUIÇÃO



Antônio Carlos Nunes ladeado por Del Nero e José Maria Marin

Aliados de Del Nero definem candidato a vice

Os aliados do licenciado Marco Polo Del Nero já definiram quem vão lançar como candidato à vaga de vice-presidente da CBF na eleição convocada para 16 de dezembro - o primeiro ato oficial do presidente em exercício, Marcus Vicente. O escolhido é Antônio Carlos Nunes, mais conhecido como Coronel Nunes, presidente da Federação Paraense.

A escolha é estratégica e não tem relação com a força política do candidato. E sim com a certidão de nascimento. É que Nunes tem 79 anos. Se for eleito, passaria a ser o vice-presidente mais velho, tirando o catarinense Delfim Peixoto, de 74 anos, do primeiro lugar da fila de sucessão, caso Del Nero tenha que renunciar.

A definição do nome aconteceu durante o almoço que presidentes de federações tiveram com Marco Polo ontem na CBF. Foi a despedida do dirigente, que mais uma vez, diante dos pares, jurou inocência.

A vaga de vice-presidente em aberto pertencia a José Maria Marin, que está preso em Nova York. A vaga de Marin, por acordos políticos, pertencia à região Sudeste. No entanto, o estatuto da CBF não classifica os vices de acordo com a região. E, portanto, não haveria problema de que houvesse o lançamento da candidatura do Coronel Nunes.

Além de Delfim, no momento, os vices da CBF são Fernando Sarney, Gustavo Feijó. Marcus Vicente segue como vice exercendo a presidência.

CAMPEONATO K-1



Lutadores estão preparados para a série de lutas marcadas para hoje, em São Luís, valendo pelo Campeonato K-1. Dez confrontos estão marcados

Sabadão tem lutas inéditas

São Luís recebe competição de luta conhecida como K-1. Campeonato começa a partir das 17h, na quadra do Colégio Dom Quixote, com dez duelos eletrizantes

Os melhores competidores de luta em pé do Maranhão vão se enfrentar no 1º Campeonato São Luís de K-1. A competição será realizada hoje, a partir das 17h, na quadra do Colégio Dom Quixote, no bairro Cohatrac. Serão dez lutas eletrizantes com grandes revelações das artes marciais do estado e atletas com títulos nacionais de diferentes equipes de São Luís, como, por exemplo, Thai Fox, AS Combat, Bushi-do Bulldog Team, Associação Delson de Artes Marciais (Asdam), Fort Combate, OTTAM, Fúria Combate, Raça Thai e Fight House.

De acordo com o mestre Delson Teixeira, organizador do campeonato, o evento tem o objetivo de fortalecer as artes marciais no Maranhão, assim como proporcionar um Natal mais feliz para as crianças carentes da capital. “O principal objetivo do evento, além de revelar grandes atletas, é arrecadar brinquedos na portaria para ser entregues às crianças no Natal”, afirmou Delson. Os ingressos serão vendidos no local e custarão R\$ 10 e um brinquedo, que será doado para crianças carentes de São Luís.

FIQUE SABENDO!

O que é o K-1?

O K-1 é a competição na qual se permite o uso de técnicas de diversas artes marciais. No entanto, os atletas normalmente se valem do jogo de muay thai, kickboxing e pugilismo. Os combates se parecem com os de muay thai, porém o uso de cotoveladas típicas da arte marcial tailandesa é proibido. Já as joelhadas, podem ser desferidas nas lutas de K-1.

Regras básicas do K-1

Cada combate tem três rounds de três minutos; A luta é encerrada por decisão do árbitro ou da comissão médica; A luta é decidida com nocaute (KO), nocaute técnico (TKO); decisão do júri (três juízes tomam a decisão por meio de um sistema de pontos); desqualificação, empate ou no contest (sem vencedores). No caso de empate, ainda pode haver de um a dois assaltos extras;

Proibições

- Não pode dar cotovelada;
- Não pode usar técnica de projeção;
- Não pode atacar o adversário quando o mesmo estiver no chão ou tentando se levantar;
- Não pode socar a nuca;
- Não pode atacar um oponente quando este se vira e mostra suas costas (a menos que este perca a vontade de lutar);
- Não pode apresentar conduta passiva – o atleta que tiver esse comportamento perde pontos;

LUTAS DO GP K1

Categoria 55kg

Diego Frazão (CT OLIVEIRA) - baía Railson Ferreira (CT FÚRIA COMBAT) x Daniel Tailandes Rodrigues (AS Combat)

Categoria 60kg

Matheus Machado (ASDAM) x Joanderson Matos (CT OLIVEIRA) Altamiro de Jesus (FIGHT HOUSE) x Marcos Cavalcante (CT FÚRIA COMBAT)

Categoria 65 kg

Fabio dos Santos (CT Fort Combate) Gabriel Castro (Thai Fox) x Paulo Vitor (Raça Thai)

Categoria 70kg

Max castelo (CT FORT COMBATE) x Wesley Oddney Santos (AS Combat) Pedro Arthur Miranda (CT FÚRIA COMBAT) - BAlA

Categoria 75kg

Paulo Henry (CT Fort Combate) x Wellison da Silva (AS Combat)

Categoria 80kg

Bryan Manhattan(CTFORTCOMBATE) x João carvalho (FIGTH HOUSE)

NA LITORÂNEA

Corrida natalina e confraternização

A véspera de Natal será a data da quarta edição da “A Natalina”, um evento solidário que mescla corrida e confraternização. Neste ano, o evento será realizado na Avenida Litorânea, com início da programação marcado para as 6h30 da manhã.

A Natalina foi criada em 2012, mas apenas no ano seguinte passou a ter um caráter solidário, e os organizadores da corrida formalizaram uma parceria com a Fundação Antônio Brunno Pessoa Sousa, casa de apoio a pessoas com câncer.

Todo o montante arrecadado com inscrições será revertido à fundação, que está realizando reforma em sua sede para atender um número maior de pessoas carentes. Com isso, novamente será beneficiada com essa parceria.

O responsável, Fernando Gandra de Carvalho, acredita que a corrida pode aumentar o interesse das pessoas pelo esporte amador, além de consagrar a data festiva com o espírito natalino, que é de solidariedade com o próximo.

“A Natalina tem como principais objetivos o estímulo à prática esportiva, a confraternização e a solidariedade humana. Nós queremos realizar novamente essa corrida de rua numa data especial para incentivar o esporte e arrecadar recursos para a Fundação Antônio Brunno”, explicou.

As inscrições para a quarta edição serão entre os dias 5 e 7 de dezembro, pelo site da Central da Corrida. O valor é de R\$ 35, mais taxas de administração. Os inscritos irão receber um kit para a participação do evento no dia 24 de dezembro.



A Natalina tem como principais objetivos o estímulo à prática esportiva, a confraternização e a solidariedade humana

FERNANDO GANDRA, coordenador do evento

CORRER OU CORRER

ANDERSON NOGUEIRA (ADMINISTRADOR E ATLETA AMADOR)



Corridas tradicionais de dezembro

Na semana passada falamos das provas locais que vão acontecer nesse mês de dezembro, agora vamos falar um pouco das 2 corridas mais tradicionais do Brasil que acontecem, também, agora em dezembro, primeiro, a **Volta Internacional da Pampulha**, em Belo Horizonte, e a **Corrida de São Silvestre**, em São Paulo. A Volta da Pampulha acontece agora nesse próximo final de semana, dia 06/12, enquanto que a São Silvestre acontece, tradicionalmente, no dia 31, ambas são provas emblemáticas e que sempre levam um grande número de corredores para as ruas, entre eles, muitos maranhenses. Então galera, para os que vão curtir as 2 provas, boa sorte e curtam a vibração que ambas as corridas proporcionam aos participantes, são sempre muito animadas e contagiantes. Vamos que vamos...

Dezembro de solidariedade – eventos locais

Chamamos mais uma vez a atenção dos amigos para os eventos que vão ocorrer agora em dezembro com a iniciativa social como foco, estamos falando da **Corrida A Natalina** e o **Futebol Solidário – Amigos de Thiego**. Ambos são eventos que visam ajudar entidades carentes e causas nobre, o amigo **Fernando Gandra**, vem encabeçando por mais um ano o projeto bacana da corrida A Natalina, que este ano acontece dia 23/12, com largada às 7h, da Praça do Pescador – Av. Litorânea, enquanto que o amigo e professor, **Thiego Diniz**, da **Viva+ Assessoria Esportiva**, promove, no dia 20/12, às 16h, no Campo da Av. 4, Maiobão, sua ação social voltada para o Projeto **Natal Sem Fome**. Para participar do futebol com o Thiego, a quota mínima é de 1kg de alimento por atleta, já na Corrida A Natalina, as inscrições vão até o dia 07/12, e podem ser feitas no site www.centraldacorrida.com.br, ambos os eventos contam com o apoio da **Bee Sports!**

Pressão alta: saiba como controlar a quantidade de sódio e evitar doença

A **hipertensão arterial** ou **pressão alta** é uma das doenças com maior prevalência no mundo moderno. Caracterizada por níveis elevados de pressão arterial em adultos maior ou igual a 140 mmHg de pressão sistólica e maior ou igual a 90 mmHg de pressão diastólica, está correlacionada com outras doenças cardiovasculares como acidente vascular cerebral (AVC), insuficiência cardíaca, infarto agudo do miocárdio, insuficiência renal, entre outras. Os principais fatores de risco são: idade (prevalência de HAS superior a 60% na faixa etária acima de 65 anos) gênero (prevalência entre homens e mulheres é semelhante, mais elevada nos homens até os 50 anos, invertendo-se a partir dos 50 anos), etnia (2 vezes mais prevalentes em afrodescendentes), excesso de peso e obesidade, ingestão elevada de sal, ingestão de álcool, sedentarismo, fatores sócio-econômicos e genéticos. **Observação:** Nem todos indivíduos são sensíveis a ingestão de sal. A sensibilidade é individual. Segundo a Sociedade Brasileira de Cardiologia, a recomendação de **ingestão de sal** deve ser até 5 gramas/dia ou 2000mg de sódio, a ingestão do brasileiro está em torno de 12g de sal/dia, mais do dobro da quantidade recomendada.

Café melhora a performance? Por que corredores se machucam? Saiba mais

Para evoluir na corrida ou em qualquer outro esporte disciplina é fundamental. Sem a frequência correta e o respeito aos estímulos previstos no treinamento, os objetivos ficam mais difíceis. Confira abaixo duas situações que podem aumentar o seu poder de fazer boas escolhas e se dar bem com a corrida. **Vale a pena tomar café, bebida energética ou pré-treino?** Quando o cansaço bate e a vontade de não treinar aparece, muitos corredores buscam no café, nas latinhas de energético e em cápsulas estimulantes a solução para aumentar o ânimo e sair para correr. A cafeína pode até ser uma boa, pois é capaz de melhorar a performance, principalmente em distâncias menores. Mas o problema é que o efeito é menor quando você está em déficit de energia. Essa onda de energéticos traz um benefício imediato, mas não se sustenta por muito tempo. Quando a situação é de cansaço extremo, esqueça os energéticos. Se for o caso, deixe de treinar um dia para dormir um pouco mais. **Por que os corredores se machucam?** A corrida é uma ótima atividade para a manutenção da saúde e para o aumento do desempenho físico. Entretanto, existem situações em que ela pode causar lesões. Esses problemas, geralmente, não aparecem de uma hora para a outra, fatores são somados ao longo de um tempo. Independente da sua lesão, faça uma revisão honesta na sua sistemática de treinos: pulei alguma etapa do treinamento? Estou treinando mais do que aguento? Estresse no trabalho? Sono reparador? Comendo bem? Tudo isso tem uma relação direta com a qualidade da recuperação muscular. A maior parte das lesões na corrida vem porque forçamos a barra e não reduzimos o nosso desgaste com os treinos.

Calendário de Eventos – Dezembro/2015

Confirmam a lista dos eventos listados por nossa equipe que fecham o mês de Dezembro/2015:
06/12 - CIRCUITO DAS ESTAÇÕES VERÃO - FORTALEZA

- 06/12 - CIRCUITO DAS ESTAÇÕES VERÃO - RJ
- 06/12 - K21 ANAGA - ESPANHA
- 21k e 42k - 10 a 50 euros
- 06/12 - XV VOLTA INTERNACIONAL DA PAMPULHA - BELO HORIZONTE
- 18k

Vem pra trilha você também! Faça parte desse movimento conosco

Somo um grupo independente e que mantém parcerias e relacionamento com todos os grupos de corridas, assessorias e treinadores de São Luís e de outros estados, se você ainda não nos conhece ou nunca teve o prazer de participar de nenhum de nossos treinos, eventos e ações, venha fazer parte desse movimento, entre em contato conosco pelo nosso **Facebook (Amigos da Corrida)**, **Instagram: @amigosdacorridaslz** e **@bee.sports**, ou pelo **Twitter: @therunfriends**. **Bom final de semana a todos e até a próxima semana!**