

O IMPARCIAL



TERÇA-FEIRA, 15 DE DEZEMBRO DE 2015

Ano LXXXIX Nº 34.478



Prefeito Edivaldo vistoria obras na Vila Nova

URBANO/PÁGINA 2



Canções para o Natal

O clima natalino já tomou conta da cidade com espetáculos como *Um Natal de Luz*, que marca o lançamento do EP do cantor Emanuel de Jesus, na Igreja da Sé, e Estação 2015 da Orquestra de Câmara da Escola de Música Lilah Lisboa, na Igreja do Desterro. IMPAR

Concurso do IBGE vai contratar 82 mil pessoas

As contratações serão para as funções de Analista Censitário (223), Agente Censitário Regional (486), Agente Censitário Administrativo (700), Agente Censitário Municipal (5.500), Agente Censitário Supervisor (12.540), Agente Censitário de Informática (174) e, com o maior número de vagas, Recenseador (62.400). PÁGINA 6/CONCURSOS

TRANSPORTE | Dúvidas no primeiro dia do Bilhete Único

THIAGO VELOSO/OIMP.D.A PRESS



A reportagem de O Imparcial acompanhou ontem a estreia do funcionamento do Bilhete Único no transporte da capital. O primeiro dia foi marcado por pontos de ônibus lotados e, apesar dos coletivos com sinalização e campanha de esclarecimento para usuários do sistema, alguns ainda tinham dúvidas e receio de usar o novo benefício.

URBANO

Oposição boicota votação na Assembleia Legislativa

PÁGINA 3/POLÍTICA

PRIMEIRO ATO Novo presidente da Argentina corta impostos

PÁGINA 5/GERAL

Campanha contra a dengue é lançada no Maranhão

PÁGINA 5/GERAL

Super Esportes

Moto Club apresenta hoje novo uniforme e projetos para 2016

Diretoria do Papão do Norte realiza lançamento do planejamento do clube com a promessa de várias novidades para a próxima temporada.

SUPERESPORTES 4

Presidente do Sampaio promete anunciar elenco nesta semana

SUPERESPORTES 4



SURFE

Decisão do Mundial retomada hoje em Pipeline

Cinco surfistas ainda brigam pela consagração e, dentre eles, três são brasileiros. Gabriel Medina, atual campeão, vai em busca do bi. Além dele, Filipe Toledo, Adriano de Souza (Mineirinho), Mick Fanning e Julian Wilson querem o título. A etapa final tem janela aberta até o dia 20 de dezembro, ou seja, a competição tem que se encerrar nessa data.

SUPERESPORTES 5

Marés

Baixa	03:30	-0.1
Alta	09:32	6.4
Alta	15:53	0.0
Baixa	21:58	6.1



Negócios

Vice-presidente de Operações da Cemar revela, em entrevista, que empresa foi reconhecida como uma das cinco melhores do país para se trabalhar e que inadimplência preocupa companhia.

Bastidores

A Dilma vai cair ou fica até 2018? São as indagações que mais se ouvem. Poucas, porém, se ocupam em estender a mesma indagação para o presidente da Câmara, Eduardo Cunha.

#pdv

A Prefeitura de São Luís concluiu o projeto de decoração natalina em pontos turísticos da cidade. A iluminação decorativa abrange praças e ruas do Centro Histórico, Lagoa e Litorânea.

Nossa Visão

Tem crescido o número de parlamentares da base do governo que, orientados ou não pelo Planalto, passaram a aceitar a ideia de fechar o Orçamento 2016 com meta fiscal zero.

Giro

Os usuários de telefonia celular já podem registrar os problemas enfrentados no dia a dia com o serviço por meio de um aplicativo da Agência Nacional de Telecomunicações (Anatel).

ESTRATÉGIA

Diretório Nacional do PT discute manifestações

Deputados e senadores petistas se reuniram no diretório nacional do partido, em Brasília. A pauta do encontro são as manifestações de amanhã, quando movimentos sociais e centrais sindicais sairão às ruas contra o pedido de impeachment da presidenta Dilma Rousseff, que foi aceito no início deste mês pelo presidente da Câmara dos Deputados, Eduardo Cunha (PMDB-RJ).

Estavam presentes à reunião representantes da Central Única dos Trabalhadores (CUT), do Movimento dos Trabalhadores Rurais Sem Terra (MST) e da Confederação Nacional dos Trabalhadores na Agricultura (Con-

tag). “Vamos tentar nivelar nossa opinião e organização para o dia 16”, disse o líder do PT na Câmara, Sibá Machado (AC), pouco antes do início da reunião.

Ele se mostrou otimista com a mobilização de quarta-feira e disse acreditar que os aliados do governo podem mobilizar um número maior de pessoas em comparação com o das que participaram das manifestações de domingo em várias cidades do país. Além de Sibá, participaram do encontro o presidente nacional do PT, Rui Falcão, a senadora Gleisi Hoffmann (PT-PR) e os deputados Valmir Prascidelli (PT-SP), Benedita da Silva (PT-RJ) e Léo de Brito (PT-AC).

JUSTIÇA

Ministra do STF nega recondução de Pinato

A ministra Rosa Weber, do Supremo Tribunal Federal (STF), negou hoje (14) pedido do PRB para que o deputado federal Fausto Pinato (PRB-SP) seja reconduzido ao posto de relator do processo de cassação do mandato do presidente da Casa, Eduardo Cunha (PMDB-RJ). O mandado de segurança chegou na manhã de ontem ao Supremo.

Ao analisar a petição, a mi-

nistra entendeu que a questão deve ser decidida no julgamento de mérito. Na semana passada, por decisão do 1º vice-presidente da Mesa-Diretora da Câmara, Pinato foi afastado da função. Na petição, o partido alega que Pinato foi afastado de forma ilegal e arbitrária da relatoria do processo contra Cunha no Conselho de Ética e Decordo Parlamentar da Câmara.

DECISÃO

Skaf anuncia apoio da Fiesp a processo de impeachment

O presidente da Federação das Indústrias do Estado de São Paulo, Paulo Skaf, anunciou ontem que a Fiesp vai apoiar o processo de impeachment da presidenta da República Dilma Rousseff. O anúncio foi feito após reunião do Conselho de Representantes da Fiesp com as diretorias da Fiesp e do Centro das Indústrias do Estado de São Paulo (Ciesp). Segundo Skaf, o apoio foi aprovado por unanimidade.

“É importante que se diga que estar a favor do processo de impeachment não é nenhum julgamento ou pré-julgamento. É estar a favor do andamento do processo de impeachment. Cabe ao Congresso Nacional julgar”, afirmou Skaf.

De acordo com o presidente da entidade, o apoio ao processo de impeachment foi tomado por causa da situação política e econômica do Brasil. Skaf negou que a entidade tenha avaliado a possibilidade de também se manifestar favoravelmente ao afastamento do presidente da Câmara dos Deputados, Eduardo Cunha (PMDB-RJ), que é do mesmo partido de Skaf e do vice-presidente da República Michel Temer. “O que foi levantado na reunião é que poderíamos, em um outro momento, tratar sobre o processo contra Cunha. Não hoje, porque o foco era o processo de impeachment aceito pelo presidente da Câmara.

SEMANA

Líder do governo na Câmara quer votar MPs e PEC

O líder do governo, deputado José Guimarães (PT-CE), disse que está trabalhando para votar nesta semana as medidas provisórias (MPs) 690 e 692 e o segundo turno da Proposta de Emenda à Constituição (PEC) 74/15, que dispõe sobre o regime de pagamentos de precatórios. As MPs estão truncando a pauta de votações e impedindo a apreciação de outras matérias.

Mesmo reconhecendo que haverá dificuldades em votar qualquer matéria nesta semana, em função da obstrução prometida pela oposição até uma decisão do Supremo Tribunal Federal (STF) sobre a tramitação do processo de impeachment, Guimarães informou que está trabalhando para

que essas três matérias sejam aprovadas. O líder disse que está mobilizando a base governista para essas votações e que está conversando também com a oposição para construir algum entendimento.

“Vamos ver se a gente consegue votar amanhã. Queremos votar as MPs 690 e 692, que fazem parte do ajuste. Elas incidem sobre ganhos de capitais e tributação das bebidas. É de interesse dos estados e ajuda na arrecadação dos estados. Essa semana deveríamos votar as duas medidas provisórias e a PEC dos precatórios”, disse Guimarães. Segundo ele, as matérias são do interesse não só do governo federal, mas também de estados e municípios.

INVESTIGAÇÃO

Complicou para Bumlai

Ministério Público Federal vê contradições entre depoimento do empresário José Bumlai e materiais apreendidos pela PF. Ele teria feito o papel de operador para pagar dívida do PT

Procuradores da força-tarefa do Ministério Público Federal (MPF) que investiga a Operação Lava-Jato disseram ontem que o empresário José Carlos Bumlai fez operações financeiras para beneficiar o PT. De acordo com os procuradores Diogo Castor de Mattos e Deltan Dallagnol, foram identificadas contradições entre o que Bumlai afirmou durante os depoimentos e o material obtido durante as ações da Polícia Federal (PF).

“A oitiva de hoje (ontem) [de Bumlai, na Polícia Federal] foi feita para confrontar o que ele disse nos depoimentos anteriores com o material obtido nas buscas e apreensões. Há documentos que contradizem as afirmações feitas em



Procuradores negam, no entanto, que Bumlai tenha integrado o núcleo central de corrupção da Petrobras



A oitiva de hoje (ontem) [de Bumlai, na Polícia Federal] foi feita para confrontar o que ele disse nos depoimentos anteriores com o material obtido nas buscas e apreensões. Há documentos que contradizem as afirmações feitas em depoimento

Diogo Castor de Mattos, procurador

depoimento. Ele disse não ter vínculo com o PT, mas descobrimos pedido de seu filho para se desfilializar do partido. Ele disse não ter relações com a Petrobras, mas há [no material apreendido] correspondências endereçadas à área de exploração [da estatal]”, disse Mattos, durante coletiva de imprensa, em Curitiba.

Os procuradores negam, no entanto, que Bumlai tenha integrado “o núcleo central de corrupção” da Petrobras. O que o empresário fez, segundo eles, foi papel de “operador, tomando empréstimos para pagar dívida do PT”.

Quitação de empréstimos

De acordo com o MPF, Bumlai usou contratos firmados com a Petrobras para quitar empréstimos com o Banco Schahin. Segundo os procuradores, depoimentos de investigados que assinaram acordos de delação premiada revelam que o empréstimo de cerca de R\$ 12 milhões se destinava ao PT e foi pago mediante a contratação da Schahin como operadora do navio-sonda Vitória 10.000, da Petrobras, em 2009.

Mais cedo, o MPF apresentou denúncia à Justiça Federal no Paraná contra Bumlai e mais dez investigados na Operação Passe Livre, a 21ª fase da Lava-Jato. Entre os denunciados estão os ex-diretores da Petrobras Nestor Ceveró, Jorge Zelada e Eduardo Musa, empresários ligados à Construtora Schahin, o ex-tesoureiro do PT João Vaccari Neto e o lobista Fernando Soares, mais conhecido como Fernando Baiano. Todos responderão pelos crimes de corrupção, lavagem de dinheiro e gestão fraudulenta.

APOIO

Prefeitos se reúnem com Dilma

A presidenta Dilma Rousseff reúne-se na tarde de ontem com prefeitos de capitais que são contra o processo de impeachment. O objetivo dos chefes de Executivos municipais é entregar a ela uma carta em que manifestam repúdio ao acolhimento do pedido de abertura de impeachment.

O encontro ocorre no Palácio da Alvorada, residência oficial da presidenta. Estão presentes os prefeitos do Rio de Janeiro, Eduardo Paes (PMDB), de Palmas, Carlos Enrique Franco Amastha (PSB), de Macapá, Clécio Luís Vilhena Vieira (sem partido), de Campo Grande, Alcides Bernal (PP), de Goiânia, Paulo Garcia (PT), e de Fortaleza, Roberto Cláudio Rodrigues Bezerra (PDT).

De acordo com a prefeitura de Goiânia, a carta é assinada por Paulo Garcia e mais 15 prefeitos, e crítica o que chama de “banalização do uso do dispositivo legal do impeachment”, afirmando que o pro-



O objetivo dos prefeitos é entregar a Dilma uma carta em que manifestam repúdio ao pedido de cassação

cesso “fragiliza as instituições e atenta contra a democracia”.

“No pedido acolhido pela Presidência da Câmara dos Deputados não há atos ou fatos que respaldem o início de um processo dessa natureza. A peça se

apoia em ilações e suposições que tentam, sem consistência jurídica, imputar responsabilidade à presidenta da República, como em pedidos rejeitados anteriormente”, diz o documento.

A formatação do documento

foi feita por Paulo Garcia e por Eduardo Paes. Na semana passada, governadores de 15 estados e mais do Distrito Federal fizeram um movimento semelhante e entregaram a Dilma uma chamada Carta pela Legalidade.

>> Prefeitos presentes na reunião

Rio de Janeiro, Eduardo Paes (PMDB)

Palmas, Carlos Enrique Franco Amastha (PSB)

Macapá, Clécio Luís Vilhena Vieira (sem partido)

Campo Grande, Alcides Bernal (PP)

Goiânia, Paulo Garcia (PT)

Fortaleza, Roberto Cláudio Rodrigues Bezerra (PDT)



COMUNICAÇÃO/REQUERIMENTO
A Vale S.A. torna público que requereu da Secretaria de Estado do Meio Ambiente e Recursos Naturais em 27/11/2015, a Renovação da Dispensa de Direito de Uso de Água nº 004/2013 em pontos situados na Bacia do Pindaré, abrangendo os municípios de Pindaré Mirim, Alto Alegre do Pindaré, Tufilândia, Buriticupu e Açaíândia no Estado do Maranhão, para fins de ampliação de bueiros nas Obras de Expansão da Estrada de Ferro Carajás conforme dados constantes no e-processo SIGLA nº 244123/2015 nas seguintes coordenadas: P16(3°43'1.894"S/45°31'25.736"W), P17(3°42'58.903"S/45°31'35.992"), P18(3°42'58.825"S/45°31'39.748"W), P19(3°42'58.676"S/45°31'48.525"W), P20(3°42'55.686"S/45°32'36.147"W), P21(3°42'48.887"S/45°32'46.214"W), P22(3°42'42.144"S/45°32'54.487"W), P23(3°42'37.535"S/45°33'2.744"W), P24(3°42'58.898"S/45°32'27.496"W), P25(3°58'43.587"S/46°15'34.532"W), P26(3°58'51.426"S/46°15'38.528"W), P27(3°58'57.165"S/46°15'40.490"W), P28(3°59'2.997"S/46°15'42.488"W), P29(4°0'155"S/46°16'3.513"W), P30(4°0'10.311"S/46°16'12.398"W), P31(4°0'7.203"S/46°16'10.327"W), P32(4°0'13.912"S/46°16'18.358"W), P33(4°0'17.279"S/46°16'21.645"W), P34(4°26'17.454"S/46°52'29.307"W), P35(4°26'5.907"S/46°52'18.466"W), P36(4°26'4.044"S/46°52'16.530"W), P37(3°25'53.872"S/46°5'27.514"W), P38(3°25'30.728"S/46°51'46.455"W) e P39(4°25'23.873"S/46°51'39.195"W).

BASTIDORES

Raimundo Borges
Borges@pacotilha.com.br



Cebola nos olhos

Vai ter golpe ou não vai ter golpe nos próximos dias? A Dilma vai cair ou fica até 2018? São as indagações que mais se ouvem aonde quer que haja mais de uma pessoa. Poucas, porém, entre as que esperam uma resposta imediata e positiva sobre a queda de Dilma, se preocupam em estender a mesma indagação para o presidente da Câmara, Eduardo Cunha. Foi ele, na iminência de ser cassado, que deu a largada do processo de impeachment, atropelando regras e impondo seu modo de fazer política e, se possível, salvar-se da degola. Por isso transformou o Conselho de Ética e Decoro Parlamentar num inacreditável campo de pugilato e manobras.

Se depender de Flávio Dino (PCDoB), da “confederação de governadores”, de juristas renomados e do esvaziamento das ruas no aniversário do AI-5, domingo passado (comparado com outras manifestações deste ano), além do presidente do Supremo Tribunal Federal, Ricardo Levandowski, não vai ter golpe. Não é que o país não queira mudança, mas é porque a Constituição Federal não pode ser rasgada. Afinal, ela custou muito caro aos brasileiros que lutaram pela democracia.

Os que torcem pelo golpe – sem chamá-lo de golpe – podem levar um espirro de sumo de cebola nos olhos. Se Dilma cair, assume o vice Michel Temer, ou Eduardo Cunha ou o presidente do Senado, Renan Calheiros, todos do PMDB, que tem maioria na Câmara, no Senado, entre os governadores e prefeitos. Se o golpe for radical, cairá também Michel Temer, Eduardo Cunha e quem sabe, até Renan, enrolado na Lava-Jato. Sobra, portanto, para o tucano Aécio Neves. Para governar, terá que contar com o mesmo PMDB, o PP, o PR, o PTB e um monte de siglas que estão no governo Dilma.

Qual a solução para o Brasil? Ninguém sabe. No Congresso, a palavra “decoro parlamentar” foi abolida no plenário pela falta de escrúpulo dos representantes do povo. No STF, ministros escancaram suas posições sobre o impeachment, antes mesmo de julgar o processo. Enquanto isso, os 23 milhões de pobres que dependem do “Bolsa Família” para comer já começam a sentir nos olhos o ardor de cebola cortada. Dessa legião, o Maranhão contribui com 3,2 milhões. É esse dinheiro que, por incrível que pareça, faz mover a economia nos sembaus. Mas o relator do orçamento no Congresso quer cotar R\$ 10 bilhões em 2016. Ai lascou.

De volta ao posto

O deputado Humberto Coutinho (PDT), que estava afastado da presidência da Assembleia Legislativa do Maranhão para um novo processo cirúrgico em São Paulo, já está no posto. Ele recebeu alta no sábado e embarcou para São Luís. Ontem, presidiu a primeira sessão desta semana. Durante a sua ausência, o vice-presidente Othelino Neto assumiu o comando da Casa.

Dino presta conta

Durante 60 minutos, a partir das 22h30 de hoje, o governador Flávio Dino será entrevistado, ao vivo, no programa Avesso da TV Guarã (canal 23). Vai falar de seu primeiro ano de governo, o que realizou e como pretende encarar 2016. Como o debate é livre, ele poderá abordar, também, sua posição, totalmente contra o impeachment de Dilma Rousseff.

Corte no Bolsa Família

A presidente Dilma protestou ontem, via Facebook, contra o corte de R\$ 10 bilhões, anunciado pelo relator do orçamento geral do governo, no Congresso Nacional, deputado Ricardo Barros (PP-PR). O corte retiraria 23 milhões de pessoas do programa, das quais 11 milhões são crianças e adolescentes.

“O Temer tem menos popularidade que eu. Ele tem 2% de votos, enquanto eu teria 4%”

Da presidente nacional do PSOL, Luciana Genro, que defende eleições gerais em 2016 e vira assunto nas redes sociais. Ela acusa Michel Temer de não ter legitimidade para comandar o país.

1 Os três senadores do Maranhão estão mais do que quietos sobre o impeachment de Dilma Rousseff. O peemedebista Edison Lobão nunca mais deu o ar da graça. João Alberto, presidente do PMDB regional e do Conselho de Ética do Senado, prefere nem comentar o que pode cair em seu colo, em breve.

2 O ‘socialista’ Roberto Rocha pode ser a favor do impeachment, mas também está mantendo a distância cautelosa do debate, hoje até aos boatequins das periferias. Já o ex-presidente José Sarney saiu de cena e só transita nos bastidores. Já é mais conselheiro de Michel Temer do que de Dilma e Lula.

3 No entendimento do presidente do Conselho de Ética da Câmara, deputado José Carlos Araújo (PSD-BA), se o novo relatório contra Eduardo Cunha, da lavra do deputado Marcos Rogério (PDT-RO), tiver apenas complementações em relação ao anterior, não será possível alguém pedir vista. Se for um novo parecer, aí caberia. A peça será lida hoje.

4 De acordo com pesquisa Datafolha feita durante os protestos de domingo (13), em defesa do impeachment da presidente Dilma Rousseff, maioria dos manifestantes não é otimista em relação a um eventual governo do vice, Michel Temer. Para 28%, Temer seria um governante ruim ou péssimo, e 47% acreditam que ele seria regular. Tá fraco.

Norte-Sul (1)

Chegou neste fim de semana, ao Porto do Itaqui, o primeiro carregamento de 5.100 toneladas de farelo de soja que foi embarcado em Anápolis (GO). O comboio de 60 vagões da VLI fez a primeira viagem, utilizando todo o traçado da malha, no percurso de 2.300 quilômetros, pela Ferrovia Norte-Sul, em quatro dias.

Norte-Sul (2)

O controle da operação foi realizado pela estatal Valec, no trecho entre Anápolis e Porto Nacional (TO). Depois, a logística passou para as mãos da VLI entre Porto Nacional e Açailândia. De lá, o trem cargueiro acessou a Estrada de Ferro Carajás, da Vale, chegando ao Porto de Itaqui. Essa rota vai virar rotina. Nos próximos dias, outro carregamento chegará com 27 mil toneladas de farelo de soja.

ORDEM DO DIA

Oposição boicota votação da AL

Votação da mensagem governamental, que seria realizada ontem na Assembleia Legislativa, teve um tom de vingança da oposição, que se retirou do plenário, deixando a ordem do dia sem quórum

JOÃO CARVALHO JR.
ESPECIAL PARA O IMPARCIAL

Na sessão de ontem na Assembleia Legislativa, a oposição deu troco no governo, impedindo a votação da Ordem do Dia onde constava uma mensagem governamental. Foi uma resposta à aprovação do PPA ocorrida no dia 25 de novembro passado. Quando os trabalhos foram iniciados, havia pouco mais de 10 deputados em plenário. Após a leitura do resumo da ata da sessão anterior, apenas o deputado Rigo Teles (PV) subiu à tribuna no Pequeno Expediente.

Outros três deputados teriam se inscrito, mas não puderam falar, porque, segundo o presidente em exercício, deputado Othelino Neto (PCDoB), não havia chegado à Mesa Diretora nenhum pedido de inclusão de pronunciamento no Pequeno Expediente e ele havia determinado o início da Ordem do Dia. Adriano Sarney (PV) disse que havia feito a inscrição, mas Othelino reiterou que não havia recebido mais nenhum pedido.

Diante da negativa, Adriano Sarney se retirou da sessão. “Essa sessão tinha quórum para a vota-



Essa sessão tinha quórum para a votação. Agora, não tem mais, porque eu estou me retirando

Adriano Sarney, deputado estadual

ção. Agora, não tem mais, porque eu estou me retirando”. Depois destas palavras, o deputado verdistas saiu pela porta dos fundos e recebeu o apoio do deputado Edilázio Júnior (PV), que também se retirou. Com dois deputados a menos (eram 22 quando surgiu o impasse), ficou inviabilizada a votação da Ordem do Dia. Othelino Neto suspendeu a sessão por cinco minutos. Mesmo assim, não houve número suficiente de deputados para votação. A Ordem do Dia foi adiada.

Projeto governamental

Na Ordem do Dia, constava um projeto de lei (mensagem nº 140/2015) de autoria do governo, onde os deputados devem decidir se aprovam ou não a proposta a respeito de 20% das vagas em concursos públicos do Estado para negros.

Também havia o Projeto de Lei Complementar nº 007/2015, de autoria do Poder Judiciário, que trata do fim de um colegiado especial dentro do Tribunal de Justiça e traz todas as decisões para o Pleno. Há quem diga que o boicote à votação do dia foi um aviso para quando for colocado em votação o orçamento de 2016.

Revanche na aprovação do Plano Plurianual

A retirada estratégica da oposição pode ser considerada também como uma resposta à aprovação do Plano Plurianual (PPA), ocorrida há três semanas.

Naquele dia 25 de novembro, em um duelo de articulações, a

base aliada ao governo levou a melhor e conseguiu aprovar o projeto de lei que tratava do Plano Plurianual para o quadriênio 2016-2019. A oposição, bem que tentou esvaziar a sessão, mas o presidente em exercício, depu-

tado Othelino Neto, inverteu a pauta, colocou o projeto governamental em votação e recebeu aprovação sem ressalvas.

Os deputados opositoristas ainda questionaram a quantidade de deputados presentes,

dizendo que não havia quórum no momento da votação. Mas, como a contagem não foi feita antes, Othelino se resumiu a dizer que pediria para verificar se havia ou não quantidade suficiente de deputados em plenário.

DECISÃO

Alberto recebe parecer sobre Delcídio

O presidente do Conselho de Ética do Senado, João Alberto Souza (PMDB-MA), receberá hoje o parecer da advocacia da Casa, requisitado por ele, sobre o caso do senador Delcídio do Amaral (PT-MS). A partir daí, João Alberto terá cinco dias úteis para decidir se acatará o pedido de abertura de processo contra o senador petista no conselho ou arquiva a representação.

João Alberto pediu o parecer da advocacia do Senado depois que a Rede e o PPS apresentaram representação por quebra de decoro parlamentar. Delcídio do Amaral foi preso dia 25 de novembro depois que uma gravação em que ele oferecia propina e um plano de fuga à família do ex-diretor da Petrobras, Nestor Cerveró, foi entregue ao Ministério Público pelo filho de Cerveró. Ele permanece desde então na carceragem da Polícia



João pediu parecer depois que Rede e PPS entraram com quebra de decoro

cia Federal, em Brasília.

A decisão sobre abertura do processo de cassação do mandato do senador é monocrática do presidente do conselho e o prazo dele se esgotará na próxima terça-feira (22), último dia de funcionamento do Congresso Nacional antes do recesso parlamentar. Mesmo que João Alberto

decida pela abertura do processo, todos os prazos ficarão suspensos até a volta aos trabalhos no Senado, que está prevista para o dia 2 de fevereiro.

Está em negociação no Congresso a possibilidade de uma autoconvocação da Câmara e do Senado para que os trabalhos reiniciem no dia 12 de



É o prazo que João Alberto terá para decidir se acatará o pedido de abertura de processo contra Delcídio

janeiro, em razão da apreciação do impeachment da presidenta Dilma Rousseff. Se isso ocorrer, os prazos do Conselho de Ética do Senado voltam a contar e será aberto o período de dez dias para que Delcídio apresente sua defesa. Só depois disso, João Alberto escolherá o relator do caso.

ENCONTRO

PROS ganha novas filiações

No último domingo, o Partido Republicano da Ordem Social (PROS) recebeu novas filiações no 1º Ato de Filiação do PROS. O encontro reuniu lideranças políticas e comunitárias de vários bairros da capital.

O ex-ministro do Turismo Gastão Vieira, que é também o presidente do PROS no Maranhão, esteve à frente do ato e acolheu

pessoalmente todos os novos membros do partido. Entre eles, trinta e um candidatos a vereador, muito bem votados nas últimas eleições municipais, que deixaram o PRTB para se filiar ao PROS.

“Os novos filiados, apesar de não terem sido eleitos em 2012, têm capital eleitoral e realizam um bom trabalho de base em suas comunidades, o que só agrega

força ao nosso projeto para as eleições municipais do ano que vem”. Com as novas filiações, o presidente do PROS maranhense

afirmou que nas eleições de 2016 o partido pretende garantir pelo menos duas vagas na Câmara Municipal de São Luís.

A Vale S.A., torna público que recebeu da Secretaria de Estado de Meio Ambiente e Recursos Naturais - SEMA, em 15 de dezembro de 2015 a Unificação das Licenças de Operação do Terminal de Concentrado de Cobre, nos limites geográficos do Estado do Maranhão, conforme dados constantes no processo 223235/2013.

AVANÇO

Obras para a região central

Gov. do estado anunciou ontem inúmeros benefícios em Barra do Corda, na área da saúde, com o Centro de Especialidades Médicas, infraestrutura e educação, com a construção do lema

O município de Barra do Corda terá um Centro de Especialidades Médicas. A notícia foi divulgada ontem pelo governador que também anunciou obras nas áreas da Saúde, Infraestrutura e Educação para as cidades de Barra do Corda e Presidente Dutra.

Ao lado da desembargadora federal, Gilda Sigmaringa Seixas, o governador visitou o local onde 13 juízes federais atendem à população barra-cordense e municípios vizinhos com o objetivo de resolver processos, em sua maioria, previdenciários.

“O papel da Justiça Federal é expandir os seus serviços através da interiorização. Julgaremos cinco mil processos em toda a região para atender às necessidades da população, especialmente, o que diz respeito aos benefícios previdenciários”, afirmou a desembargadora.

Para Flávio Dino, a força-tarefa da Justiça Federal garante a efetivação de direitos indispensáveis à população, como pensão, aposentadoria, auxílio-doença, ao mesmo tempo em que fortalece a economia nessas regiões, com o acesso a direitos básicos. “Passo a passo nós consolidamos um conjunto de ações estruturantes, em todas as áreas, que resultam em mudanças efetivas e reais na vida das pessoas que mais precisam”, disse o governador.

Saúde

A Campanha de Enfrentamento ao mosquito Aedes Aegypti foi lançada nesta segunda-feira (14) no município de Barra do Corda, no mesmo dia em que o governador anunciou a construção do primeiro Centro de Especialidades Médicas do Maranhão. “Todos os dias trabalhamos pelo bem-estar das pessoas, priorizando a atenção básica e os mecanismos para



Durante a visita aos municípios, Dino anunciou a pavimentação em Barra do Corda e Presidente Dutra



de asfalto será realizado na cidade de Barra do Corda

Infraestrutura

Durante a visita aos municípios, o governador anunciou a pavimentação de 5km de asfalto em Barra do Corda e 7km no município de Presidente Dutra. Flávio Dino afirmou ainda que, nos próximos meses, iniciam as obras de pavimentação na MA-012, que liga Barra do Corda ao município de São Raimundo Doca Bezerra. Em fase de licitação, a estrada beneficiará toda a população da região Central do estado. Em Barra do Corda, o governador participou, ainda, da inauguração da Ponte do Juá, sobre o Rio Mearim.

Educação

Em Presidente Dutra, o Governo do Estado recebeu do vice-prefeito Dr. Orlando Souza, a doação do terreno onde funcionará o Instituto Estadual de Educação, Ciência e Tecnologia do Ma-

ranhão (lema), que beneficiará adolescentes e jovens de toda a região. Os lemas capacitarão os jovens maranhenses com educação profissional, criando novas oportunidades aos maranhenses.

Os alunos da escola estadual Remi Soares, em Presidente Dutra, receberam com alegria a notícia de que a escola será reformada nos próximos dias. Em diálogo com alunos e professores, o governador autorizou ainda a transferência dos alunos do Centro de Ensino Darcy Vargas, do município de São José dos Basílios, para um novo prédio, enquanto são retomadas as obras de reforma da escola.

Os alunos e professores do Centro de Ensino Darcy Vargas relataram que assistem às aulas em condições precárias. O governador autorizou que os alunos sejam deslocados para um prédio temporário, enquanto a escola é reformada.

garantir o bom atendimento na saúde para todos os maranhenses”, disse Flávio Dino.

O Governo do Estado entregou cinco novos veículos para a aplicação de inseticida Ultra Baixo Volume (UBV), tradicionalmente conhecido como ‘Fumacê’. Os inseticidas e larvicidas distribuídos em 14 bairros englobam 858 quarteirões, protegendo mais de 30 mil casas só na sede da cidade.

PREVENÇÃO

Campanha contra a dengue no interior

O governador Flávio Dino lançou ontem a Campanha Estadual de Enfrentamento ao Mosquito Aedes aegypti, no município de Barra do Corda. A cidade é uma das mais endêmicas do Maranhão, devido ao grande índice de casos de dengue e zika vírus, transmitidos pelo mosquito. O governador Flávio Dino destacou a necessidade da união de todos os esforços contra o mosquito, principalmente na região. “Os agentes de endemias, junto aos técnicos da SES, começaram ontem a fazer o trabalho de fumacê com cinco novos veículos do estado aqui na cidade. Mas só isso não basta, precisamos fazer um mutirão para evitarmos o nascimento do mosquito, tendo cuidado dentro das nossas casas. Vamos seguir as orientações dos agentes, abrindo nossas portas e colaborando com o trabalho deles”, explicou o governador Flávio Dino.

No início deste ano, Barra do Corda recebeu pesquisadores do Ministério da Saúde e técnicos

da Secretaria de Estado da Saúde (SES) para acompanhar e colher amostras de cerca de 900 pacientes com sintomas do zika vírus. O trabalho desenvolvido virou referência em pesquisas contra a proliferação da doença, sendo apresentado um caso do estudo no dia 24 de novembro em Brasília, pelo superintendente da Vigilância Sanitária da SES (Suvisa), Marcelo Rosa.

O secretário de Estado da Saúde, Marcos Pacheco, convidou toda a população do município e os prefeitos e secretários municipais de Barra do Corda, Jenipapo dos Vieiras, Fernando Falcão, Itaipava do Grajaú e Arame a combaterem o mosquito Aedes aegypti. “Estamos lançando hoje, aqui na cidade de Barra do Corda, uma grande mobilização e declaração de guerra ao mosquito Aedes. Nosso grande adversário é esse vetor. Peço aos colegas agentes de saúde e endemias a motivação e o envolvimento nesse processo de conscientização das pessoas,

lembrando que cada casa pode ser um foco do mosquito. Nosso dever de casa começa em casa”, ressaltou Marcos Pacheco.



casos foram registrados na região de Barra do Corda

Plano de Enfrentamento

A região de Barra do Corda é a primeira com o maior coeficiente de incidência de casos de Dengue dentre todas as 19 regiões do estado, com 240,8 casos para cada 100 mil habitantes. Diante dessa situação, o Governo do Estado en-

tregou cinco novos veículos para a aplicação de inseticida Ultra Baixo Volume (UBV), tradicionalmente conhecido como ‘Fumacê’.

Os inseticidas e larvicidas distribuídos em 14 bairros englobam 858 quarteirões, protegendo mais de 30 mil casas só na sede da cidade. Além disso, foi solicitado ao prefeito Erick Costa, a intensificação da limpeza urbana, em pontos estratégicos, no recolhimento de resíduos domésticos e de lixo jogados em terrenos baldios.

Todos os municípios foram convocados a colocarem em prática a campanha de prevenção ao mosquito, com apoio do Governo do Estado, principalmente nas cidades mais endêmicas, incluindo São Luís, em evento realizado na última sexta-feira com a distribuição de material informativo, como folders e cartazes, além da exibição de peças publicitárias na televisão e spot de rádios, alertando a importância do trabalho de prevenção.

EVENTO

1º Encontro de Gestão acontece hoje na UFMA

O Governo do Maranhão reúne, hoje, os servidores de todas as secretarias de Estado, atuantes em todas as regiões maranhenses, para o 1º Encontro de Gestão Governamental. O evento, que será realizado no Centro de Convenções da UFMA, contará com uma vasta programação sobre gestão pública, desenvolvimento e perspectivas para o Estado.

Com o tema ‘Desenvolvimento e Mudança no Maranhão’, o Encontro visa ampliar a participação dos servidores na agenda governamental e execução das políticas públicas. A programação do evento contará com painéis acerca da gestão pública e perspectivas para o Maranhão, além da avaliação do primeiro ano de Governo e prioridades para 2016, conduzida pelo governador Flávio Dino.

O secretário Federal de Controle Interno da CGU, Francisco Bessa, apresentará painel com o tema ‘Republicanismo, Gestão Pública e Transparência’. A outra exposição será feita pelo Professor do Instituto de Economia da UFRJ, João Sicsú, que terá como temática ‘Desenvolvimento, ambiente macroeconômico e perspectivas para o Maranhão’.

O evento contará, também, com a apresentação cultural do Bumba Meu Boi de Maracanã, Companhia de Teatro Pão com Ovo e do Tambor de Crioula Underground Santa Luzia. Nesta primeira edição, o Encontro de Gestão Governamental reunirá servidores com responsabilidades de gestão e coordenação de equipes. Futuramente, outros encontros serão realizados para contemplar servidores de demais níveis e funções.

» Confira a programação do evento

- 12h – Abertura do Credenciamento
- 13h – Início das atrações culturais
- 14h – Composição do Dispositivo de Autoridades

15h – Painel 1

Republicanismo, Gestão Pública e Transparência” –Francisco Bessa, Secretário Federal de Controle Interno da CGU.

15:30h – Painel 2

Desenvolvimento, ambiente macroeconômico e perspectivas para o Maranhão” João Sicsú, Professor do Instituto de Economia da UFRJ.

16h – Painel 3

“Desenvolvimento e Mudança no Maranhão: avaliação do primeiro ano de Governo e prioridades para 2016” Flávio Dino, Governador do Maranhão.

ARGENTINA

Macri anuncia fim de impostos de exportações

A fim de aumentar as reservas do Banco Central, o novo presidente da Argentina, Mauricio Macri, anunciou ontem a eliminação de impostos às exportações agrícolas e uma grande redução da soja, importante produto neste país conhecido como um dos maiores produtores de alimentos do mundo.

Os impostos às exportações de grãos, que permitiram um sensível aumento da arrecadação, geraram em 2008 uma greve prolongada no campo que causou problemas ao governo de centro esquerda da ex-presidente Cristina Kirchner (2007/2015).

“Hoje vou assinar o decreto de retenção (imposto às exportações) zero para as economias regionais”, disse Macri em um ato com os produtores em Pergamino, a 220 km a noroeste de Buenos Aires, em uma das zonas agrícolas mais ricas do país.

Seu ministro da Agricultura, Ricardo Buryaile, afirmou que “as retenções passam a zero para trigo, milho, sorgo, exceto para a soja que passa de 35% para 30%”.

Macri cumpre assim uma promessa de campanha. Coloca a Argentina outra vez nos mercados de alimentos, basicamente com trigo e milho, afirmou Horacio Salaverri, presidente da Confederação de Associações Rurais de Buenos Aires e La Pampa (Carbap).

O presidente das Confederações Rurais Argentinas (CRA), Dardo Chiesa, aposta que as colheitas de trigo e milho voltarão a “níveis históricos”, depois que os cultivos perderam espaço com os impostos aplicados pela ex-presidente Cristina Kirchner.

“O desafio é retornar aos níveis de produção, crescer e dar valor agregado”, afirmou Chiesa, prevendo que a “a forte produção de carne também crescerá”.

VALE

A Vale S.A., torna público, que recebeu da Secretaria de Estado de Meio Ambiente e Recursos Naturais - SEMA, Licença de Operação para Área de Empréstimo denominada AES 04/3, localizada no município de Alto Alegre do Pindaré, sob as coordenadas - 03°44' 17"636LS e - 46°04' 55"965LNW referente ao e-processo nº 187586/2015.

ESTADO DO MARANHÃO
SECRETARIA DE ESTADO DA SEGURANÇA PÚBLICA
COMISSÃO SETORIAL DE LICITAÇÃO

AVISO DE LICITAÇÃO
PREGÃO PRESENCIAL Nº. 27/2015-SSP

A Secretaria de Estado da Segurança Pública – SSP, através de seu (sua) Pregoeiro (a) e Equipe de Apoio, torna público para conhecimento dos interessados que realizará licitação na modalidade **Pregão Presencial nº 27/2015 – SSP/MA**, do tipo menor preço, por item, decorrente do Processo Administrativo nº 237141/2015-SSP/MA, cujo objeto é **Contratação de empresa para fornecimento de combustível de Aviação (Gasolina de Aviação-AVGAS)**, para atender as necessidades de abastecimento da frota de aeronaves do Centro Tático Aéreo – CTA para o ano de 2016, nas localidades São Luís-MA, Teresina-PI, Belém-PA e Fortaleza-CE, no dia 29 de dezembro de 2015 às 09:00 horas, no auditório da CSL na Av. dos Franceses, s/n Vila Palmeira - São Luís/MA, na forma da Lei nº 10.520/2002 e Decreto Estadual nº 24.629/2008, aplicando-se os procedimentos determinados pela Lei Complementar nº 123/2006 alterada pela Lei Complementar nº 147/2014 e, subsidiariamente, no que couber, a Lei Federal nº 8.666/1993. O edital e seus anexos estão à disposição dos interessados no mesmo endereço de 2ª a 6ª feira, no horário das 13:00 às 18:00 horas onde poderão ser consultados gratuitamente ou obtidos mediante o recolhimento da importância de R\$ 15,00 (quinze) reais, feito, exclusivamente, através do Documento de Arrecadação de Receita Estadual – DARE, emitido “via internet” no site www.sefaz.ma.gov.br, código da receita 206 - FESP. Esse Edital também se encontra à disposição dos interessados na página oficial desta Secretaria no site www.ssp.ma.gov.br. Esclarecimento adicional no endereço supra e pelos telefones (98) 3214-3745 e 3214-3746.

São Luís, 10 de dezembro de 2015.

JOSÉ MARIA PINHEIRO
Pregoeiro Oficial -SSP/MA

URBANO

R\$ 513 MI NO FEIRÃO

Segundo dados do Sindicato das Empresas da Construção Civil do Maranhão, 1º Feirão do Servidor Público atendeu a mais de 15 mil servidores. Do total de imóveis negociados, foram 50% na planta, 30% em construção e 20% prontos para morar. URBANO 2



São Luís, terça-feira, 15 de dezembro de 2015

TRANSPORTE PÚBLICO

Dúvidas no primeiro dia do Bilhete Único

Mesmo com todas as informações sobre o novo benefício para os passageiros de transporte público coletivo, usuários ainda tinham dúvidas sobre como deveriam proceder para ter acesso ao sistema

GLADYS ALVES

Desde ontem, o Bilhete Único começou a funcionar na capital. O primeiro dia foi marcado por pontos de ônibus lotados, coletivos com sinalização do Bilhete Único e usuários do sistema de transporte público com dúvidas e receio de usar o novo benefício. O Imparcial percorreu algumas paradas de ônibus, tais como na subida da Rua das Cajazeiras e em frente ao Terminal de Integração da Praia Grande, entre outros do Centro da cidade, onde a equipe de reportagem constatou que havia pessoas confusas quanto ao uso do Bilhete Único.

Segundo informações da Secretaria Municipal de Trânsito e Transportes de São Luís, o sistema beneficiará estudantes, trabalhadores e aqueles que precisam se deslocar de ônibus para resolver demandas de seu cotidiano. Uma das principais vantagens do bilhete apontadas pelo órgão é a possibilidade do usuário fazer a integração em qualquer ponto de ônibus, ou seja, sem a necessidade de ir aos terminais de integração.

O pedreiro José Elias Miranda afirma que ainda não entendeu como funciona o Bilhete Único. Ele confessa que assistiu na televisão a chamada sobre o sistema, mesmo assim ainda tem



Eu ainda não entendi direito. Até tive informações, porém, ainda tenho muitas dúvidas. Creio que, assim como eu, há várias pessoas leigas no assunto. Hoje mesmo não arrisquei usar com medo de ser debitada mais de uma passagem no meu cartão

José Elias Miranda, pedreiro



Muitos pacientes pegaram ônibus ainda com dúvidas sobre benefício

dúvidas. “Eu ainda não entendi direito. Até tive informações, porém, ainda tenho muitas dúvidas. Creio que, assim como eu, há várias pessoas leigas no assunto. Hoje mesmo não arrisquei usar com medo de ser debitada mais de uma passagem no meu cartão”, disse.

O Bilhete Único é simples de ser utilizado e vai atender passageiros da capital com aplicação nas linhas urbanas integradas. O usuário poderá fazer quantas viagens quiser no intervalo de uma hora e meia, pagando apenas uma passagem, desde que permaneça no mesmo sentido da via. O monitoramento deste itinerário vai ser feito por meio do sistema de GPS que já funciona nos coletivos da capital.

Para a estudante Adriene Kelly Sousa, é necessário que haja mais divulgação sobre o sistema, pois algumas pessoas ainda não compreenderam como o Bilhete Único vai funcionar e beneficiar a população.

Por outro lado, há aqueles que conseguem entender o sistema e estão satisfeitos com a inovação. “O Bilhete Único vai melhorar muito a qualidade do transporte coletivo e a mobilidade urbana em São Luís. Vai ser uma grande economia no bolso e também de tempo”, afirmou o auxiliar de serviços gerais Edney Pereira. Edney acrescentou ainda que é uma questão de tempo para as pessoas se adaptarem ao novo sistema.

Saiba mais

O Sistema de Bilhete Único funciona com o uso de tecnologia que realiza o cruzamento das informações do Cartão de Transporte do usuário, permitindo assim o armazenamento de dados que possibilitam a integração temporal por até 90 minutos para as linhas integradas urbanas (troncais - são as que saem dos bairros em direção ao Centro - e circulares - as linhas que circulam apenas dentro de uma região). O monitoramento será contabilizado através do GPS instalado em todos os ônibus.

DÚVIDAS MAIS FREQUENTES

Como solicitar o cartão do Bilhete Único?

Na sede do Sindicato das Empresas de Transportes (SET), no Centro, apresentando RG e CPF e realizando recarga mínima de R\$ 5. Se for estudante, deve se dirigir à Central Estudantil (CES). Sendo segunda via, o usuário deve pagar taxa de R\$ 10,40. Este cartão é pessoal e intransferível, podendo ser utilizado apenas pelo titular.

Quem mora nos municípios da Grande Ilha pode usar o bilhete único?

Não. O programa é válido para deslocamentos dentro de São Luís.

O Bilhete Único pode ser usado em qualquer linha de ônibus na capital?

Não. É permitido o uso do bilhete apenas em linhas onde a passagem custe R\$ 2,60 e que sejam integradas.

Quanto tempo o usuário terá para as viagens pelo sistema?

Uma hora e meia (1h30min)

É possível fazer a integração fora dos terminais?

Sim. Pelo Bilhete Único, o passageiro pode fazer a troca de coletivo em qualquer parada de ônibus, desde que no mesmo sentido.

O benefício do Bilhete Único vale para pagamento em dinheiro?

Não. Para ter direito ao benefício, o usuário deve solicitar o cartão de transporte na sede do Sindicato das Empresas de Transportes (SET), no Centro, apresentando RG e CPF e realizando recarga mínima de R\$ 5.

ma de R\$ 5.

Apenas uma pessoa pode ter direito ao Bilhete Único em um mesmo cartão?

Sim. O cartão de estudante e de idoso é individual, são de uso intransferível e não podem ser utilizados por mais de uma pessoa. Já o cartão de Vale-Transporte só será válido no Bilhete Único o primeiro passageiro que utilizar o cartão e os demais não terão direito ao benefício.

O passageiro pode pegar um ônibus em uma parada, descer, e pegar outro na parada do sentido oposto?

Não. O passageiro não poderá pegar o coletivo sentido bairro, descer em uma parada e pegar outro ônibus em outra parada, como sentido Centro, caso isso ocorra, será descontada outra passagem no cartão.

Uma pessoa que mora em outro município pertencente à região metropolitana de São Luís (São José de Ribamar, Raposa e Paço do Lumiar) tem direito ao Bilhete Único?

Não. O benefício não dará direito às linhas urbanas e semiurbanas. Só servirá para coletivos que a passagem seja no valor de R\$ 2,60.

Caso o passageiro queira usar um coletivo de linha urbana e depois um de linha semiurbana, o benefício será válido?

Não. O benefício é válido apenas para linha urbana. Caso queira usar linhas diferentes, o passageiro terá que arcar com outra tarifa.

SOLIDARIEDADE

Calendário vai ajudar no combate contra o câncer

Será lançada hoje a segunda edição do Calendário Preciore com o tema *Vejo flores em você*. O objetivo da iniciativa é ajudar hospitais e casas de apoio de combate ao câncer em São Luís, e tem como proposta ajudar mulheres com câncer de mama e reforçar a autoestima.

A presidente da Sociedade de Mastologia do Maranhão, Gláucia Mesquita, explica como funciona todo o planejamento do calendário. “Nosso calendário é composto com imagem de doze mulheres da sociedade maranhense que atuam na luta contra o câncer de mama. A renda arrecadada foi revertida para uma causa filantrópica, no caso, doamos para a casa de apoio do Hospital Aldenora Bello, Erosilda Mota”, disse Gláucia Mesquita.

As vendas dos calendários continuarão a ser revertidas para a casa de apoio Erosilda Mota, pois, segundo a médica Gláucia Mesquita, a instituição ainda precisa de muitas doações. No calendário de 2016, além das mulheres que irão participar, a campanha contará com a presença de um ho-



Nosso calendário é composto com imagem de doze mulheres da sociedade maranhense que atuam na luta contra o câncer de mama

Gláucia Mesquita, presidente da Sociedade de Mastologia do Maranhão

mem, pois o câncer de mama não ocorre só em mulheres. “O câncer de mama também pode acontecer no homem, ao contrário do que muitos pensam, eles ocorrem em 1% dos casos. Então, decidimos contar com a presença de um homem nas imagens, para representar a imagem masculina”, alertou Gláucia Mesquita

No ano passado, o projeto arrecadou mais de R\$ 15 mil. Em 2016, a expectativa é que alcance pelo menos o dobro, porque as pessoas já conhecem o projeto, já está centralizado.



Venda do calendário será revertida para pacientes com câncer

579 casos de câncer de mama

O estado do Maranhão tem aproximadamente 579 casos, e 250 em São Luís. Para cada 100 mulheres com câncer de mama, há um homem, sendo provavelmente, seis homens com câncer de mama em 1 ano. “Este ano, eu tratei dois homens com o câncer de mama. O problema desse diagnóstico em homem é que eles não sabem que podem ter a doença. Alguns médicos também desconhecem o primeiro contato. Mas nós sempre falamos as questões do homem, pois às vezes pensa que não é tão grave, e acaba tendo um diagnóstico tardio”.

A mulher que tem um nódulo pequeno e for diagnosticado

precocemente tem mais de 95% de chance de cura. O ideal é fazer a mamografia, assim evitando que o tumor fique maior e a chance de cura diminua.

O evento de lançamento do Calendário Preciore 2016 acontece hoje, às 19h30, na loja Rosa Rio Conceito, na Avenida dos Holandeses. O calendário será vendido pelo valor de R\$ 30 e já estará à venda durante o lançamento.

Quem quiser doar algo para as casas de apoio, ou ajudar comprando os calendários pode entrar em contato com a Clínica Preciore pelas redes sociais Facebook ou Instagram em @preciore.



AMÉRICO AZEVEDO NETO

PROGRAMA

AVESSO

[ESPECIAL // AO VIVO // 15/12 // 22h30]

ENTREVISTADO: GOV. FLÁVIO DINO





ASSISTA: TV ABERTA 23 | HD 23.1 | TVN 21 | SKY HD 323 | NET 23 // ACESSE: TVGUARA.COM

FEIRÃO DO SERVIDOR

R\$ 513 milhões em negócios fechados

Mais de 15 mil servidores foram atendidos, segundo Sindicato das Empresas da Construção Civil do Maranhão. Um próximo evento está em fase de planejamento, dado o sucesso e ampla procura

Superadas as expectativas de público e de negócios fechados na primeira edição do Feirão Imobiliário do Servidor Público. Nos dois dias do evento, a iniciativa do governo do estado contabilizou mais de 15 mil atendimentos e a movimentação de R\$ 513 milhões em propostas apresentadas. “Superou as nossas expectativas e também das construtoras e imobiliárias participantes, pelo volume de negociações propostas e pelo grande fluxo de pessoas circulando no evento. Isso, graças às condições disponibilizadas pelo governo estadual nesta iniciativa”, ressaltou a secretária de Estado de Cidades (Secid), Flávia Alexandrina Moreira.

As empresas parceiras comemoram o número de negócios cadastrados para posterior análise. Do total de imóveis negociados foram 50% na planta, 30% em construção e 20% prontos para morar, segundo dados do Sindicato das Empresas da Construção Civil do Maranhão (Sinduscon-MA). “O evento foi uma congregação de forças com o objetivo de melhorar as de negociações do setor da construção civil e oportunizar aos servido-

FIQUE SABENDO

Oportunidade de negócios

O Feirão Imobiliário do Servidor Público foi realizado dias 12 e 13, no Multicenter Sebrae e foi voltado exclusivamente para funcionários públicos. Foram disponibilizados mais de 20 mil imóveis, entre casas e apartamentos, novos na planta e prontos para morar, com vantagens exclusivas para esse público. As empresas participantes concederam descontos entre 5% e 20%, e, em alguns casos, isenção de Imposto de Transmissão de Bens Imóveis Inter-Vivos (ITBI). O Feirão Imobiliário do Servidor integra o programa ‘Minha Casa, Meu Maranhão’ e teve parceria das prefeituras de São Luís, São José de Ribamar, Paço do Lumiar, Raposa, Imperatriz, Caxias, Balsas e Barreirinhas; das instituições Sindicato da Indústria da Construção Civil (Sinduscon), Associação dos Dirigentes de Empresas do Mercado Imobiliário (Ademi), Sebrae, Corregedoria de Justiça; Banco do Brasil, Caixa Econômica Federal e Brasedco; além dos cartórios da capital.

res públicos moradias melhores”, disse o presidente do Sinduscon, Fábio Nahuz.

Os contratos, agora, passarão por análise das instituições financeiras, em acordo com as regras de financiamento. Na página do evento, www.feiraoimobiliario.ma.gov.br, os servidores poderão se informar mais sobre o processo, ter acesso à listagem de bairros com imóveis disponíveis e simular as condições para financiar. Todas as propostas finalizadas no evento têm valida-

de pelos próximos seis meses.

A secretária da Secid explica que o servidor ainda terá sua chance de adquirir um imóvel com as exclusivas condições dadas no Feirão. “Quem não conseguiu ir até o evento pode entrar no site do programa e verificar as condições para ver qual a melhor opção de compra”, destacou Flávia Moreira.

Ela antecipa, ainda, que um próximo evento está em fase de planejamento, dado o sucesso e ampla procura por este pri-



Superou as nossas expectativas e também das construtoras e imobiliárias participantes, pelo volume de negociações propostas e pelo grande fluxo de pessoas circulando no evento.

Flávia Alexandrina

Moreira,

secretária de Estado de Cidades (Secid)

meiro Feirão. Ainda de acordo com a gestora, as empresas parceiras já se organizam para oferecer maior estrutura, pois não esperavam tanta movimentação. “Em apenas uma manhã de feirão as empresas fecharam mais negócios que em três dias de eventos que costumam realizar. Foi um sucesso”, reiterou a secretária da Secid.

ACORDO INÉDITO

Multa gera internet grátis e expansão do serviço

Em cumprimento ao Termo de Ajustamento de Conduta (TAC) assinado entre o Instituto de Proteção e Defesa do Consumidor (Procon-MA) e as operadoras de telefonia Claro, Vivo e TIM, foram disponibilizados, na manhã de ontem, pontos de internet gratuita no terminal Rodoviário de São Luís e nos terminais de Integração da Cohama e do São Cristóvão. Além disso, estão sendo instaladas mais de 100 torres de transmissão de tecnologia 3G e 4G em todas as regiões do estado, para melhoria e expansão dos serviços de telefonia e internet.

O benefício concedido à população é uma ação do governo do estado, por meio do Procon-MA, possível através de acordo inédito firmado entre o órgão e as operadoras, realizado devido as interrupções e a falta de qualidade nos serviços prestados ao consumidor maranhense. As reclamações geraram multas no total de R\$ 14 milhões, sendo R\$ 5 milhões da Claro, R\$ 4,5 milhões da TIM e R\$ 4,5 milhões da Vivo.

Segundo o presidente do órgão, Duarte Júnior, os TACs têm como objetivo reverter os danos provocados aos usuários, aumentando a inclusão digital no Maranhão, uma das prioridades do governador Flávio

INTERNET GRATUITA

Os pontos que têm internet gratuita estavam em fase de teste, mas desde ontem funcionam plenamente. No terminal Rodoviário de São Luís a rede disponibilizada é a “Tim wi-fi grátis Procon” e ao acessá-la o usuário deve fazer um cadastro prévio. Ao entrar na rede, ocorre o direcionamento para área de cadastro, nela é necessário fazer o login com e-mail e senha, e, em seguida, aparece a confirmação de cadastro feito com sucesso. No terminal de Integração do São Cristóvão, a rede é a “Vivo Procon”.

Dino. “As multas aplicadas em face das operadoras seriam depositadas no Fundo Estadual de Defesa do Consumidor, o que não garantiria a melhoria na qualidade do serviço. Então, buscamos com esse acordo o avanço e a ampliação dos serviços, além de promover acesso digital a população. Sabemos que, ainda, há um longo caminho a ser percorrido até que haja um completo progresso desse serviço, mas continuaremos fiscalizando e buscando resultados efetivos para a população”, afirmou.



População já começa a aproveitar a concessão gratuita de internet

FIQUE SABENDO

44 municípios contemplados

Serão 44 municípios maranhenses contemplados com a instalação de torres. Entre as localidades estão São Luís, Imperatriz, São José de Ribamar, Anajatuba, Poção de Pedras, Mirador, Pastos Bons, Cândido Mendes, Tutóia, Bacabal e outros como Água Doce do Maranhão, Araiozes, Amarante do Maranhão, Godofredo Viana, Luís Domingues, Lago da Pedra, Magalhães de Almeida, Barra do Corda, Barreirinhas, Bela Vista do Maranhão, Arame, Carolina, Estreito, Feira Nova do Maranhão, Fernando Falcão, Governador Archer, Fortaleza dos Nogueiras, Humberto de Campos, Gonçalves Dias, Icatu, Matões, Nova Colina, Paraibano, Passagem Franca, São Francisco do Brejão, Paulino Neves, Pedro do Rosário, Penalva, Pio XII, Porto Franco, Primeira Cruz, Maracumê e Lajeado Novo. Até o momento, 89 torres já foram instaladas e até o final de dezembro serão instaladas mais 17 torres. São Luís ganhará três torres de tecnologia 3G, além de cinco Biosites, que são postes metálicos e tem como principal função possibilitar a ampliação da cobertura de dados (3G) em áreas conhecidas como de sombra (pontos onde as Estações Rádio Base – antenas tradicionais – têm dificuldade de alcançar) ou de grande volume de tráfego de dados. O equipamento, desenvolvido e patenteado pela TIM, conta com tecnologia 100% nacional e tem aparência praticamente igual à de um poste de iluminação, o que causa menor impacto urbanístico.

PREFEITURA MUNICIPAL DE PRESIDENTE VARGAS
AVISO DE LICITAÇÃO
PREGÃO PRESENCIAL Nº 056/2015-CCL
(RETIFICAÇÃO)

A PREFEITURA MUNICIPAL DE PRESIDENTE VARGAS-MA, por meio de sua COMISSÃO MUNICIPAL PERMANENTE DE LICITAÇÃO - CMPL autorizada pelo Processo nº 080/2015, torna público que realizará licitação na modalidade Pregão, sob a forma Presencial para Registro de Preços, de nº 056/2015-CCL, processo cujo objeto para aquisição de gêneros alimentícios para Prefeitura Municipal de Presidente Vargas-MA, visando eventuais e futuras aquisições. O recebimento e abertura dos envelopes de Proposta e Documentação será em Sessão Pública a ser realizada às 14h30min do dia 28 de dezembro de 2015, na Sala de Licitações da CCL, localizada na sede da Prefeitura Municipal de Presidente Vargas, Av. Pio XII, 20, Centro, neste Município. O Edital e seus anexos estão à disposição dos interessados na sala da Comissão Municipal Permanente de Licitação de 2ª a 6ª feira das 08h00min às 12h00min a partir do dia 15 de dezembro de 2015. Os interessados na aquisição dos mesmos deverão recolher o valor de R\$ 50,00 (cinquenta reais). Esclarecimentos adicionais deverão ser protocolados na Comissão Central de Licitação, no horário de expediente.
Patricia da Silva Cruz
Pregoeira

PREFEITURA MUNICIPAL DE PRESIDENTE VARGAS
AVISO DE LICITAÇÃO
PREGÃO PRESENCIAL Nº 055/2015-CCL
(RETIFICAÇÃO)

A PREFEITURA MUNICIPAL DE PRESIDENTE VARGAS-MA, por meio de sua COMISSÃO MUNICIPAL PERMANENTE DE LICITAÇÃO - CMPL autorizada pelo Processo nº 079/2015, torna público que realizará licitação na modalidade Pregão, sob a forma Presencial para Registro de Preços, de nº 055/2015-CCL, processo cujo objeto para aquisição de material esportivos para Prefeitura Municipal de Presidente Vargas-MA, visando eventuais e futuras aquisições. O recebimento e abertura dos envelopes de Proposta e Documentação será em Sessão Pública a ser realizada às 10h30min do dia 28 de dezembro de 2015, na Sala de Licitações da CCL, localizada no prédio da sede da Prefeitura Municipal de Presidente Vargas, Av. Pio XII, 20, Centro, neste Município. O Edital e seus anexos estão à disposição dos interessados na sala da Comissão Municipal Permanente de Licitação de 2ª a 6ª feira das 08h00min às 12h00min a partir do dia 15 de dezembro de 2015. Os interessados na aquisição dos mesmos deverão recolher o valor de R\$ 50,00 (cinquenta reais). Esclarecimentos adicionais deverão ser protocolados na Comissão Central de Licitação, no horário de expediente.
Patricia da Silva Cruz
Pregoeira

INFRAESTRUTURA

Obras são vistoriadas na Vila Nova República

O prefeito Edivaldo realizou ontem mais uma manhã de vistorias a obras de infraestrutura urbana realizadas pela Prefeitura de São Luís em diversas regiões da capital. Dessa vez, o prefeito esteve na Vila Nova República, acompanhando os serviços de terraplanagem executados na Travessa São José, via que receberá pela primeira vez serviços de pavimentação asfáltica e obras de drenagem superficial por meio do programa Mais Asfalto.

“Estamos iniciando mais uma semana vistoriando obras importantes para proporcionarmos qualidade de vida à população da nossa cidade. São ações desenvolvidas dentro de um plano de ação muito bem articulado que visa melhorar a mobilidade urbana, aspecto urbanístico dos bairros e, consequentemente, a qualidade de vida das pessoas”, disse o prefeito Edivaldo.

Na Vila Nova República, o prefeito esteve também na rua Tancredo Neves, via onde já foram concluídos os serviços de pavimentação asfáltica.



Prefeito esteve também na Rua Tancredo Neves, via onde já foram concluídos os serviços de pavimentação



Estamos iniciando mais uma semana vistoriando obras importantes para proporcionarmos qualidade de vida à população da nossa cidade. São ações desenvolvidas dentro de um plano de ação muito bem articulado que visa melhorar a mobilidade urbana, aspecto urbanístico dos bairros e, consequentemente, a qualidade de vida das pessoas

Edivaldo,
prefeito



estão sendo
asfaltadas na Vila
Nova República

Obras pela cidade

O prefeito ressaltou, ainda, a dinâmica que a administração municipal tem empreendido, inclusive, por meio de parcerias institucionais com o governo do Estado, para levar a todas as regiões da capital serviços nunca antes realizados, contemplando regiões historicamente esquecidas pelo poder público.

FIQUE SABENDO

Pavimentação asfáltica

Na Vila Nova República, onde dezenas de ruas estão sendo asfaltadas, todas as vias estão recebendo também obras de pavimentação asfáltica de drenagem superficial, que contemplam a construção de calçadas, sarjetas e meios-fios.

Ao acompanhar os serviços no bairro, o prefeito Edivaldo ouviu relatos de satisfação dos moradores, como o da aposentada Nilza Braz, de 70 anos, moradora da Rua Tancredo Neves há mais de 20 anos. Ela relatou os problemas que enfrentavam antes de serem realizados os serviços na via. “Aqui alagava tudo; a água entrava até nas casas quando chovia e a poeira tomava conta dos móveis. Agora vivemos com muito mais qualidade”, disse. A dona de casa Solange de Nazaré Costa, de 41 anos, também comentou com satisfação sobre os serviços realizados em seu bairro. “Estamos todos muito felizes e com a certeza de que no próximo período chuvoso não vamos mais andar na lama”, relatou ela.

Segundo o secretário municipal de Obras e Serviços, Antônio Araújo, o trabalho tem sido intenso e ininterrupto, com frentes abertas em diversos pontos da cidade, para dar celeridade aos

serviços de infraestrutura urbana executados pela prefeitura. “São serviços de infraestrutura importantes que proporcionam dignidade e qualidade de vida à população”, disse Antônio Araújo.

MÚSICA

Canções para o Natal

O clima natalino já tomou conta da cidade, e público tem a oportunidade de assistir a espetáculos como *Um Natal de Luz*, que marca o lançamento do EP do cantor Emanuel de Jesus, na Igreja da Sé, e Estação 2015 da Orquestra de Câmara da Escola de Música Lilah Lisboa, na Igreja do Desterro

PATRICIA CUNHA

Músicas natalinas, clássicos do período e também canções que são verdadeiras mensagens de paz e amor ao próximo vão ecoar hoje no Centro Histórico de São Luís. Na Igreja da Sé, o cantor Emanuel de Jesus vai apresentar o show de lançamento do EP *Um Natal de Luz*, a partir das 20h; e na Igreja do Desterro, a Orquestra de Câmara da Escola de Música Lilah Lisboa vai apresentar, a partir das 19h, o concerto de encerramento Estação 2015. Ambos os eventos são abertos ao público.

O projeto *Um Natal de Luz* é a realização de um sonho do cantor Emanuel de Jesus que nasceu na véspera do Natal. A intenção é difundir um repertório autoral de Natal, com uma linguagem popular, e incentivar, por meio da música, a cultura da paz. “É um projeto especial que sempre quis fazer, que tem um grande significado e valor simbólico e que agora conseguimos concretizar. Vamos agradecer pelo ano que passou e pedir pelo mundo que está precisando de paz. Por meio da música, temos essa possibilidade”, destaca Emanuel de Jesus.

O cantor terá a presença de vários artistas no show de lançamento do EP. Alexandra Nicolas, Camila Boueri, o Coral Sonho de Aline, Lena Machado, Patativa e Serginho Carvalho dividirão o palco com Emanuel e serão acompanhados por uma banda formada por Marcos Cliff (teclados), Carlos Raqueth (baixo), e Fleming Bastos (bateria), com a direção musical do guitarrista e arranjador Jayr Torres.

Além do repertório do EP, outras canções natalinas e clássicos da Música Popular Brasileira farão parte do show, como *A Paz* (Gilberto Gil), *Semente do Amanhã* (Gonzaguinha) e *A Paz* (Michael Jackson Versão Roupas Novas), que trazem mensagens positivas.

Segundo o artista, ele irá cantar o samba *É Natal* (dele com Mano Lopes) com a cantora Lena Machado; *A Paz*, com Camila Boueri, *N. Sra* (Roberto Carlos), com Alexandra Nicolas, *Estrela Miúda* (João do Vale), com Patativa e *A Paz* (Michael Jackson Versão Roupas Novas), com Serginho de Carvalho. “Também estarei com o Coral Sonho de Aline, de um projeto social lindo que tem em Panaquatira, na música *Semente do Amanhã*. E vamos abrir com a música autoral *Eu vi uma estrela no céu*”, destaca Emanuel.

O show, que será aberto ao público,



Orquestra de Câmara da Escola de Música do Estado do Maranhão Lilah Lisboa apresentará um repertório formado por canções de Arcangelo Corelli e Concerto Grosso

» FIKESABENDO

Um Natal de Luz

O EP com repertório natalino contém cinco faixas, com músicas autorais e uma releitura seguindo uma linha popular (samba, chorinho, bumba meu boi e baião). O trabalho tem a participação dos artistas Betto Pereira, Soraya Castelo Branco (PI) e Lena Machado. A novidade é que o encarte da obra é um cartão, com uma mensagem de boas festas. As músicas *É Natal*, *Eu vi Uma Estrela no Céu*, *Canto de Luz* (todas de Emanuel de Jesus), *As Marias* (Paulinho Oliveira e Joana Bittencourt) e *Meu Bom José* (G. Moustaki Versão: Nara Leão), compõem o repertório. O EP estará disponível no local a R\$ 20, na Livraria Leitura (Shopping da Ilha) e na Livraria Poeme-se (Praia Grande). Também pode ser vendido por tele-entrega no número 98104-2848.

tem duração de 1h20 e percorrerá algumas cidades como Pedreiras (19/12), Bacabal (20/12) e Piri-piri – PI (23/12).



Ano do surgimento da Orquestra de Câmara da Escola de Música Lilah Lisboa

» Serviço

O quê? Show Um Natal de Luz
Quando? Hoje, às 20h
Onde? Igreja da Sé (Praça Pedro II)
Quanto? Aberto ao público

» Serviço

O quê? Concerto Estação 2015
Quando? Hoje, às 20h
Onde? Igreja do Desterro
Quanto? Aberto ao público

ESTAÇÃO 2015

No outro lado do Centro, no Desterro, serão apresentados os clássicos natalinos nacionais e internacionais com uma pitada de modernidade pela Orquestra de Câmara da Escola de Música do Estado do Maranhão Lilah Lisboa.

O concerto começa às 19h e terá a participação do Coral Arte - Canto, regido pelo maestro Simão Pedro. Durante o concerto será apresentado um repertório formado por canções de Arcangelo Corelli, *Concerto Grosso* (do período barroco); a segunda peça com canções do compositor alemão Gluck; a *Sinfonia de Mozart* (23); *Suíte Brasileira de J. Moura* e *peças de Natal clássicas e tradicionais*.

“Será uma forma de prestar contas ao público das atividades que fizemos ao longo do ano, apresentando um repertório natalino. Teremos a participação do Coral Arte - Canto, que sempre está presente nas nossas atividades, em algumas canções e todo mundo está convidado para assistir”, afirma o regente Joselino Moura.

A Orquestra surgiu da necessidade da prática de orquestra, principalmente para os alunos de cordas friccionadas. Quando surgiu, em 1999, chamava-se Camerata de Cordas e contava apenas com alunos de violino e violoncelo. No ano seguinte a Camerata passou a se chamar Orquestra de Câmara, passando a contar com a participação de outros instrumentos.

O grupo é formado por cerca de 20 integrantes entre alunos, ex-alunos, professores e integrantes do projeto da Fapema, parceira da Escola. Em 2014 passou a compor o projeto da Orquestra Sinfônica do Maranhão e atualmente é regida pelo maestro Joselino Moura.

“Interessante levar essa música para incentivar que outras pessoas se interessem pela música e é uma forma de entretenimento mesmo”, aponta Joselino Moura.



É um projeto especial que sempre quis fazer, que tem um grande significado e valor simbólico e que agora conseguimos concretizar. Vamos agradecer pelo ano que passou e pedir pelo mundo que está precisando de paz. Por meio da música, temos essa possibilidade

Emanuel de Jesus, cantor



VOCÊ TEM ALGO PARA TROCAR?

QUE TAL ANUNCIAR GRATUITAMENTE NA SEÇÃO TROCA-TROCA DO TEM, O NOVO CLASSIFICADOS DE O IMPARCIAL?

Ligue **3212-2087** E OFEREÇA O SEU PRODUTO



CLASSIFICADOS **tem** O IMPARCIAL

No tempo e na história

... E o Vento Levou

■ Um clássico do cinema. Em 15 de dezembro de 1939, era lançado o filme "... E o Vento Levou". A obra conquistou os Oscars de Melhor Filme, Direção, Atriz, Roteiro, Atriz Coadjuvante, Fotografia, Montagem e Direção de Arte, ficando 26 anos como a maior bilheteria da história do cinema.

#pdv

pontodevista@oimparcial.com.br

Lançamento surpresa// A cantora Willow Smith lançou, sem aviso prévio, seu primeiro álbum completo de estúdio, com o nome de Ardithecus. O álbum de Willow, que é filha de Will Smith, ainda não chegou ao serviço de streaming Spotify, mas já pode ser adquirido no iTunes. Apenas duas das 15 faixas do disco da cantora já eram conhecidas.

Então, é Natal!

Novos símbolos vão sendo criados conforme as tradições familiares. Famílias recriam simbolismo nos presépios conforme costumes particulares; adaptações vão desde a homenagem a membros da família até mudanças no rito de montagem e queimação das palhinhas, tradições que passam por gerações.

31

Número de produções exclusivas da Netflix previstas para 2016

Pico de audiência

Os novos episódios da série *The walking dead* representaram um grande avanço nos números de audiência do canal Fox, tornando-se a temporada com maior audiência da história da emissora no Brasil. A série, além de ser a mais vista da tevê paga, levou o canal para a segunda colocação geral.

Reencontro!

A série *Gotham* vai proporcionar uma minireunião para os fãs da série *The O.C.*, com a participação de Melinda Clarke, na atração estrelada por Ben McKenzie (foto). Melina viverá Grace Val Dahl, uma mulher que faz o que for preciso para ter o que quer. A atriz deve estreiar perto do episódio 15 do segundo ano e pode ter um retorno recorrente até o fim da temporada.



Indicação de peso

"Existe apenas um diretor realmente capaz de realizar essa missão épica e assustadora, e esse é J.J. Abrams", foi o conselho do cineasta Steven Spielberg (foto) para Kathleen Kennedy, presidente da Lucas Filmes, que produz a saga *Star Wars*. Após ter trabalhado com Spielberg numa verdadeira ode ao seu mentor, em *Super 8*, Abrams é diretor, produtor e roteirista do *Episódio 7* da saga a que assistiu maravilhado, aos 11 anos, quando o primeiro *Guerra nas estrelas* chegou aos cinemas. *O despertar da força* chega ao Brasil na próxima quinta-feira.

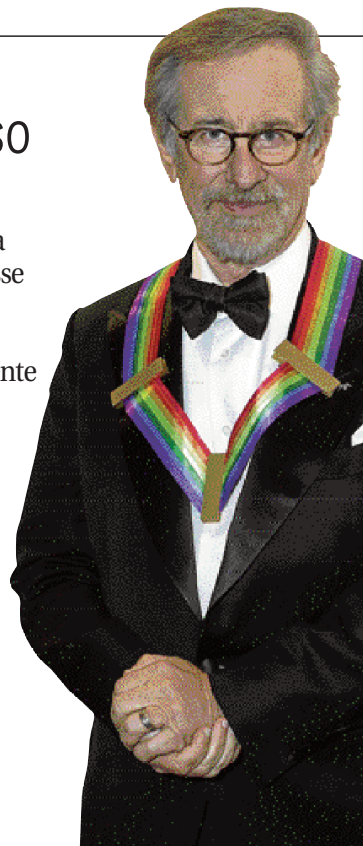

Molly Riley/AFP - 6/12/15

Animação nas telonas

A animação *Zootopia: Essa cidade é o bicho* quis inovar com seus pôsteres de divulgação, fazendo uma retrospectiva com alguns dos destaques e da música de 2015. Todos os cartazes trazem os animais dos filmes em destaque, com brincadeiras com os títulos originais dos longas-metragens e das canções. A cantora Adele, por exemplo, virou a Gazelle. A coelha policial Judy Hopps, protagonista do filme, ficou no lugar de Rey (Daisy Ridley) no cartaz do fictício *Star wars — The fource awakens*, paródia de *Star wars — O despertar da força*. A estreia da animação está prevista para 18 de fevereiro de 2016.

Carreira internacional

Claudia Leitte (foto) está realmente decidida a seguir uma carreira internacional. A artista apresentou ontem seu mais novo single *Corazon*, feito em parceria com Daddy Yankee, que será sua aposta para o carnaval 2016. A canção será lançada oficialmente em 17 de dezembro no Tidal e no iTunes. Essa é a primeira música na empreitada de Claudinha sob o comando da empresa do rapper Jay-Z.

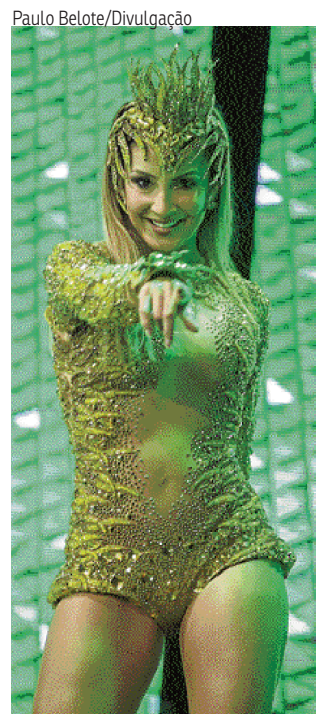

A Prefeitura de São Luís concluiu neste fim de semana o projeto de decoração natalina em pontos turísticos da cidade. A iluminação decorativa abrange praças e ruas do Centro Histórico; Avenida Litorânea, além da Lagoa da Jansen, Espigão da Ponta d'Areia e Avenida dos Libaneses, que dá acesso ao Aeroporto Internacional Cunha Machado. O projeto foi todo executado pela Citê Luz.

.....
**UM JORNAL
 PRESENTE
 NO SEU DIA**



Jornalismo com mais informação e interatividade. Tudo com a assinatura do grupo O Imparcial para as diversas plataformas e públicos.

LIGUE E ASSINE:
98 3212.2012

O IMPARCIAL

f Jornal o Imparcial

@imparcialonline

oimparcial

FACEM FACULDADE DO ESTADO DO MARANHÃO **IMEC** INSTITUTO MARANHENSE DE ENSINO E CULTURA

Processo Seletivo **2016**

Inscrições Abertas

Agendado Diariamente

Cursos com Conceitos Positivos no ENADE-MEC

Sua Faculdade
 Presente em todas as regiões do país **É AQUI**

Cursos Oferecidos

Administração
 Ciências Contábeis
 Direito
 Publicidade e Propaganda
 Turismo

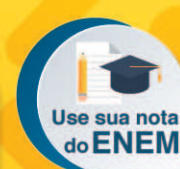

FACEM: Alameda D, 5 – Loteamento Quitandinha Alto do Calhau
IMEC: Av. São Marçal, 214 – João Paulo
 Central de atendimento: (98) 3236 8556 / 3227 8144
 São Luís / MA

www.suafaculdade.com.br • 0800 779 0900

f /Facemoficial

/facemoficial

f /souimec

/imecoficial

EXPRESSO NOSSA SENHORA DO PERPÉTUO SOCORRO LTDA

Transporte de Passageiro
Horários de: São Luís Para: Pedreiras

Segunda à Sexta	Sabado	Domingo
04:30 Micro ônibus	04:30 Micro ônibus	04:30 Micro ônibus
07:00 Micro ônibus	07:00 Micro ônibus	07:00 Micro ônibus
09:00 Micro ônibus	09:00 Micro ônibus	12:00 Micro ônibus
12:00 Micro ônibus	12:00 Micro ônibus	13:40 Micro ônibus
13:40 ÔNIBUS	13:40 Micro ônibus	17:00 Micro ônibus
16:00 Micro ônibus	16:00 Micro ônibus	
17:30 ÔNIBUS		
18:30 2ª, 4ª, 6ª Micro ônibus		



Tel. 98 3253-9019

EXPRESSO VIP

VIAJE COM CONFORTO E SEGURANÇA

FAÇA SUA RESERVA

(98) 3236.2933 | 9971.5153
8131.3630

DIARIAMENTE

SÃO LUÍS/ SÃO JOÃO DOS PATOS
07:30 - 22:00
SÃO LUÍS/ MIRADOR/ SUCUPIRA NORTE
07:30 - 17:30



**EM SÃO LUÍS BUSCAMOS
E DEIXAMOS EM CASA!**

(98) 8707.6537 | 8707.6654 | 8131.3630

SIDERAL - Transporte e Turismo

HORÁRIOS DE SAÍDAS DE SÃO LUÍS E RETORNOS

IDA	VOLTA
07:00h São Luís / Guimarães / São Luís	07:00h
09:00h São Luís / Cururupu / São Luís	10:00h
18:00h São Luís / Pinheiro / São Luís	05:00h
20:30h São Luís / Cururupu / São Luís	20:30h

Fone/Fax: 3259-8006 - Rodoviária: 3243-1426

TRANSBRASILIANA
TRANSPORTES E TURISMO LTDA.
Superando fronteiras, unindo gerações.



Nova frota da Transbrasiliana, mais qualidade e segurança nas suas viagens.

**FROTA
ZERO**

HORÁRIOS EXECUTIVOS E LEITOS PARA AS SEGUINTE LINHAS:

SÃO LUÍS / BALSAS 19h45min	BALSAS / SÃO LUÍS 19h45min
SÃO LUÍS / BELÉM 20horas	BELÉM / SÃO LUÍS 20horas

LIGUE E COMPRE A SUA PASSAGEM

0800 726 7001

PREÇOS IGUAIS AOS DA RODOVIÁRIA
COM ENTREGA GRATUITA*

* ENTREGA VÁLIDA SOMENTE PARA A CIDADE DE
SÃO LUÍS, DAS 08 ÀS 18 HORAS.

A sua melhor opção em
transportes

Cisne Branco

FRETAMENTO • RODOVIÁRIO • CARGAS
(Entregas e coletas programadas)
• Certificação ISO 9001 •



Saída Diariamente

São Luis > Barreirinhas
06:00 08:45 14:00 19:30

São Luis > Anajatuba	08:00	13:45
São Luis > Axixá	10:00	16:00
São Luis > Caremas	08:30	17:00
São Luis > Humberto de Campos	12:00	16:30
São Luis > Icatu	09:00	17:30
São Luis > Paulo Ramos	11:15	13:15
São Luis > Presidente Juscelino	08:30	18:00
São Luis > Rosário	07:00	13:00 19:00
São Luis > Santo Amaro	06:00	14:00
São Luis > Tuntum	12:50	15:00
São Luis > Urbano Santos	05:45	16:50
São Luis > Urbano Santos (Barreirinhas)	07:00	

Avenida Santos Dumont, 2.350
Tirirical - São Luis/MA

Fone: (98) 3245-1233

Rodoviária: (98) 3243-2847

(98) 3243-2238

ou envie um e-mail para
sac@cisnebrancoturismo.com.br



www.expressoacailandia.com.br

AÇAILÂNDIA

Rodoviária: (98) 3243-7157

Encomendas e Cargas:

(98) 3245-6126/3528

SAC: 0800 8855612

SÃO LUÍS x SAMBAÍBA
via IMPERATRIZ - 18h

Vitória do Mearim • Santa Inês • Santa Luiza
• Buriticupu • Açaílândia • Imperatriz
• Porto Franco • Estreito • Carolina • Riachão

SÃO LUÍS x BALSAS
via BARRA DO CORDA - 19h

• Peritoró • Dom Pedro • Presidente Dutra
• Barra do Corda • Grajaú • Form. Serra Negra
• Fortaleza dos Nogueiras • Balsas

SÃO LUIS x IMPERATRIZ
20h30min

Carro Executivo e Leito com escolta
• Açaílândia • Imperatriz

Assembleia Legislativa. Um ano de renovação e intensa atividade em prol dos maranhenses.

De fevereiro a dezembro deste ano, a Assembleia Legislativa do Estado do Maranhão foi palco de intensa e produtiva atividade, contabilizando mais de dois mil projetos de lei e de resolução, indicações, requerimentos, projetos de emenda constitucional. Foram recebidos, ainda, dezenas de projetos de lei, medidas provisórias, projetos de lei complementar do Poder Executivo, do Ministério Público e do Tribunal de Contas do Estado. No ano em que os representantes foram renovados democraticamente pelo povo, estes números mostram o parlamento maranhense cumprindo o compromisso de trabalhar firme em prol da nossa terra.



- SESSÕES ORDINÁRIAS REALIZADAS: 153 • SESSÕES ORDINÁRIAS NÃO REALIZADAS: 02
- SESSÕES EXTRAORDINÁRIAS REALIZADAS: 01 • SESSÕES SOLENES REALIZADAS: 23
- SESSÕES ESPECIAIS REALIZADAS: 03

PODER LEGISLATIVO

INDICAÇÕES		MOÇÕES		PROPOSTAS DE EMENDA CONSTITUCIONAL		PROJETOS DE LEI COMPLEMENTAR	
Apresentadas	1256	Apresentadas	14	Apresentadas	13	Apresentado	01
Deferidas	1256	Aprovadas	00	Aprovada	01	Pendente	01
		Rejeitadas	02	Pendentes	09		
		Pendentes	11	Prejudicada	01		
				Rejeitadas	02		

PROJETOS DE LEI		PROJETOS DE DECRETO LEGISLATIVO		PROJETOS DE RESOLUÇÃO		REQUERIMENTOS	
Apresentados	221	Apresentados	08	Apresentados	45	Apresentados	761
Aprovados	89	Aprovados	05	Aprovados	27		
Rejeitados	36	Pendentes	03	Pendentes	17		
Pendentes	96			Prejudicado	01		

PODER EXECUTIVO

PROJETOS DE LEI		PROJETOS DE LEI COMPLEMENTAR		MEDIDAS PROVISÓRIAS	
Apresentados	69	Apresentados	02	Apresentadas	28
Aprovados	52	Aprovados	02	Aprovadas	28
Pendentes	17				

PODER JUDICIÁRIO

PROJETOS DE LEI COMPLEMENTAR	
Apresentados	03
Aprovados	02
Pendente	01

MINISTÉRIO PÚBLICO

PROJETOS DE LEI COMPLEMENTAR	
Apresentado	01
Pendente	01

TRIBUNAL DE CONTAS DO ESTADO

PROJETOS DE LEI	
Apresentados	02
Aprovados	02

DEFENSORIA PÚBLICA

PROJETOS DE LEI COMPLEMENTAR	
Apresentado	01



GIRO



A Previdência é insustentável. O problema da Previdência não é hoje, não é amanhã. Você sabe que daqui a dez anos quebra mesmo

Delfim Netto, economista e ex-ministro da Fazenda

Gestão governamental

Dialogar acerca da agenda governamental e a importância das políticas públicas voltadas para o desenvolvimento do estado. Este será o objetivo do 1º Encontro de Gestão Governamental, que será realizado hoje (15), no Centro de Convenções da UFMA, pelo governo do Maranhão, e reunirá servidores de todas as secretarias de Estado, atuantes nas mais diversas regiões.

Curso à distância

O Sindicato dos Bancários do Maranhão está disponibilizando três vagas gratuitas para os bancários que desejarem participar do curso à distância sobre Dívida Pública Brasileira e seus Impactos Sociais. As vagas serão reservadas para os três primeiros inscritos. O interessado deve enviar um e-mail para seebma@uol.com.br até sexta-feira, informando nome completo, matrícula, banco, agência e telefone para contato.



Comarcas de Icatu, Igarapé Grande e Alcântara têm novos juizes

A presidente do Tribunal de Justiça do Maranhão, desembargadora Cleonice Silva Freire, deu posse, na última sexta-feira (11), aos juizes Karlos Alberto Ribeiro Mota (comarca de S. Vicente de Férrer), Thiago Henrique Oliveira de Ávila (comarca de Passagem Franca) e José Jorge Figueiredo dos Anjos Júnior (Alcântara), conforme decisão do Órgão Especial, na sessão plenária administrativa de 2 de dezembro. O ato solene de assinatura do Termo de Compromisso e Posse contou com a presença do desembargador Jamil Gedeon, dos juizes José Jorge Figueiredo dos Anjos, Rômulo Lago e Cruz, Roberto Abreu e do diretor-geral do TJ, Hebert Leite.

Campanha da Fraternidade

A Companhia de Saneamento Ambiental do Maranhão (Caema) e a Arquidiocese de São Luís irão desenvolver ações conjuntas por ocasião da Campanha da Fraternidade 2016, que tem como tema *Casa Comum, Nossa Responsabilidade* e, como lema, *Quero ver o direito brotar como fonte e correr a justiça qual riacho que não seca*. Os detalhes dessa parceria foram tratados pelo presidente da Caema, Davi Telles, em encontro com o arcebispo de São Luís, Dom Belisário.

33,3%

dos consumidores brasileiros usarão o dinheiro da segunda parcela do décimo terceiro salário para quitar dívidas. Revelou uma Pesquisa da Associação Comercial de São Paulo (ACSP). De acordo com os números, 27,1% irão guardá-lo. Divulgada ontem, a pesquisa foi feita com 1,2 mil pessoas em 72 municípios do país, entre 14 a 28 de novembro.

Vinho para acompanhar

Quando pensamos na melhor bebida para acompanhar feijoada, logo imaginamos caipirinha. E no churrasco, cerveja, certo? Errado. Segundo levantamento realizado pela equipe de marketing responsável pelo vinho Marques de Casa Concha, da Vinícola Concha y Toro, os brasileiros estão em busca de vinhos para acompanhar esses tradicionais pratos. A sondagem foi realizada mediante interações do projeto Personal Sommelier, que responde dúvidas de consumidores, via Whatsapp, dos estados de São Paulo, Rio de Janeiro, Paraná, Santa Catarina, Bahia, Goiás, Pernambuco, Mato Grosso do Sul e Minas Gerais.

Aplicativo da Anatel

Os usuários de telefonia celular já podem registrar os problemas enfrentados no dia a dia com o serviço por meio de um aplicativo da Agência Nacional de Telecomunicações (Anatel). A nova ferramenta foi lançada ontem e permite que os consumidores relatem dificuldades como falta de sinal, conexão lenta ou instável ou queda na conexão. Também podem ser comunicados problemas nas ligações, como queda da chamada, ligação ruim ou falta de sinal.

Anunciar simultaneamente em 65 jornais digitais de todo o país dá o mesmo trabalho que anunciar em apenas um.

No Digital Premium seu anúncio é veiculado simultaneamente em 65 jornais, 50 cidades e 20 Estados, cobrindo mais de 70% do PIB nacional.

- A audiência do Digital Premium está entre as maiores da internet brasileira, concorrendo com o Google, o Facebook e os portais UOL e G1.
- Possibilidade de exibição do mesmo comercial que está sendo veiculado na TV aberta.
- Possibilidade de anúncios diferentes por Estado ou região do país.
- Facilidade para agências e anunciantes com uma negociação unificada e centralizada – um único contato.
- Digital Premium. É digital porque é exclusivo das mídias digitais. É premium porque atinge um público qualificado.

Os principais sites de jornais do Brasil em rede nacional.



SAIBA MAIS EM: DIGITALPREMIUMJORNAIS.COM.BR

FIM DE SEMANA

Oito mortes violentas na Grande São Luís

Levantamento realizado nos registros do Instituto Médico Legal, órgão ligado à Secretaria de Segurança, revelou dez homicídios, oito deles por arma de fogo

DOUGLAS CUNHA

Grande São Luís teve um fim de semana bastante violento com o registro de dez homicídios da noite da última quinta-feira (10) à madrugada de ontem. Oito destes crimes foram praticados com arma de fogo, um com faca e outro por "outros meios".

O primeiro crime ocorreu no bairro Bequimão, e teve como vítima Fernando Roberto Reis Sousa, de 30 anos. Na tarde de sexta-feira se verificou mais um crime no Bairro de Fátima e a vítima

foi Genison Mendes Soares, de 25 anos. No bairro Santa Clara, logo às primeiras horas de sábado, foi morto a tiros Raimundo Alves da Silva, de 35 anos; e ao meio-dia foi assassinado a tiros no povoado Matinha, de São José de Ribamar, Ediomar Silva Sousa, de 19 anos.

Na manhã de domingo (13), ocorreram dois crimes. Logo às oito horas foi morto, por meios não esclarecidos, no Residencial Reinaldo Tavares, um homem que até ao encerramento desta edição, não havia sido identificado. Às 11h13, no bairro João Paulo, foi

morto a facadas Roque Gutemberg, de 29 anos. À noite dois outros homicídios praticados com arma de fogo, foram registrados tendo como vítima Claudiomar Chagas Luz, de 53 anos, morador da Vila Santa Terezinha; Rafael de Oliveira Silva, de 19, residente no Cruzeiro do Anil. Na madrugada desta segunda-feira, na Vila Nova, foi morto a tiros, Raimundo José Vieira da Silva, de 38 anos. Todos estes crimes foram registrados no site da Secretaria de Estado da Segurança Pública, porém sem constar as circunstâncias em que aconteceram os referidos.



por arma branca foi registrada entre os casos registrados

SEGURANÇA

PM instala posto na Praça Deodoro

As ações de segurança realizadas pela Polícia Militar na região do centro comercial de São Luís têm mais uma ferramenta. Está em funcionamento desde o último sábado (12), um posto avançado da Polícia Militar na Praça Deodoro. Além do posto avançado, o ônibus do Comando Móvel, equipado com câmeras de videomonitoramento, foi instalado na Praça João Lisboa. As medidas fazem parte da Operação Natal Seguro.

Com o posto avançado na Praça Deodoro, uma patrulha de policiais militares permanece fixa no local atendendo a população que circula pelo Centro da capital e ainda vai auxiliar as equipes que estão no policiamento a pé nas vias da Rua Grande, da Paz, Santana e as que estão no Mercado Central.

Além destes pontos, a Polícia Militar reforçou as ações nas áreas próximas aos shoppings do Renascença, Ipase e Turu e ainda nos



Operação Natal reforçou segurança na Deodoro com instalação de trailer e ônibus com videomonitoramento

bairros da Cohab e João Paulo. "O posto avançado da Polícia Militar é mais um ponto de apoio que a população pode contar. Sempre terá um policial militar

para atender a ocorrência. Montamos um planejamento para que o consumidor que decidir realizar suas compras de Natal e Ano Novo, possa fazer com to-

tal tranquilidade", detalhou a tenente-coronel Augusta Andrade, chefe do Estado Maior do Comando de Policiamento de Área Metropolitana I.

ROUBO DE VEÍCULOS

Operação da PRF apreende 68 carros

A Polícia Rodoviária Federal desencadeou entre os dias 7 e 11 de dezembro, no Maranhão, uma grande operação policial que apreendeu 68 veículos roubados ou furtados que circulavam no estado. Com o objetivo de devolver esses automóveis produtos de crime aos verdadeiros donos a PRF mapeou pontos de concentração observando irregularidades na documentação e adulteração dos elementos de identificação desses veículos. A operação aconteceu com o apoio da Secretaria de Segurança Pública e do Ministério Público do estado do Maranhão.

As atividades começaram no início do ano após levantamentos e denúncias anônimas e tomaram corpo quando um forte trabalho de campo foi realizado pelos agentes da PRF, que dividiram geograficamente as áreas de atuação em duas grandes regiões. A primeira, localizada no centro do estado, incluiu Presidente Dutra, São Domingos do Maranhão, Governador Luiz Rocha, Colinas, Jatobá, São Roberto, Tuntum e Esperantinópolis. A segunda frente atuou mais a nordeste, especialmente no Bai-

FIQUESABENDO

"Papaléguas" é preso durante operação

Um destaque da ação policial foi a prisão em Coroatá-MA de um ex-foragido da Justiça conhecido como "Papaléguas" que seria um perigoso assaltante e pertenceria a uma facção criminosa que age no estado. Ele responde por assalto a agência dos Correios, homicídio e corrupção de menor. Em 2012, ele havia fugido da delegacia regional de Imperatriz e foi preso pela Polícia Militar na cidade de Balsas por porte ilegal de arma de fogo. Jamnapari é uma raça de caprino originária da península indiana, na Ásia. De acordo com textos bíblicos, presentes nos dois testamentos, o cordeiro ou a ovelha, mesmo quando postos à prova, não berram. Diferentemente dos caprinos, que sob a menor pressão mostram sua fragilidade. Na linguagem policial, o termo "cabrito" (filhote de caprino) é usado para designar algo falso, não verdadeiro, especialmente veículos clonados, que à luz da fiscalização são reprovados pela falta de originalidade e, portanto, são apreendidos e entregues aos verdadeiros donos.

xo Parnaíba e Médio Itapecuru atingindo os municípios de Vargem Grande, São Benedito do Rio Preto, Urbano Santos, Chapadinha, Anapurus, Mata Roma, Brejo, São Bernardo, Coroatá e Coelho Neto. Em Urbano Santos um vereador do município foi preso e conduzido para a delegacia porque a polícia encontrou com ele uma picape Fiat Strada roubada. No município de Santa Filomena do Maranhão

um outro vereador também foi conduzido à delegacia quando dirigia uma camioneta Toyota Rav 4 também produto de roubo. Em Mata Roma, na tarde do dia 10, foi conduzido para delegacia regional de Chapadinha um empresário daquela cidade. Na posse dele os policiais encontraram um veículo de procedência ilícita.

A atuação efetiva dos policiais durante a operação Jamna-



de Urbano Santos foi preso quando estava em uma picape Fiat Strada roubada

pari aconteceu em quatro dias e resultou em dezenas de pessoas presas pelo cometimento de diversos crimes sendo os mais observados: prisões por roubo, furto e receptação de veículo, uso de documento falso, embriaguez ao volante, porte ilegal de arma de fogo, dentre outros. Com o resultado da operação a Polícia Rodoviária Federal no Maranhão supera o número de 260 veículos com ocorrência de roubo / furto recuperados em 2015 no estado. Uma quantidade expressiva que reflete a atuação da PRF e a parceria com as demais forças policiais, além da aproxima-

AÇAILÂNDIA

Preso mulher que matou marido com tiro de espingarda

Em cumprimento a uma ordem judicial, o delegado Leonardo de Carvalho Moreira, titular do 2º Distrito Policial de Açailândia, e sua equipe prenderam, no fim de semana, Tereza Ferreira da Silva, que estava foragida desde a madrugada do último domingo (6).

Ela é acusada de ter matado com um tiro de espingarda por "motivo fútil" o próprio marido, Derisvaldo Pereira Sapião. Eram casados há mais de 25 anos. Ela estava escondida na casa de parentes, em Imperatriz. O crime aconteceu no povoado Chico Mendes

II, distrito de Bom Jesus das Selvas, onde o casal morava.

A prisão de Tereza se deu por força de um mandado de prisão em seu desfavor, expedido pela Justiça de Açailândia. A suspeita, que já era considerada foragida, foi presa em Imperatriz na casa de familiares.

Durante interrogatório, disse que não havia se apresentado ainda à Polícia por estar com medo da família do falecido, a qual está revoltada com a trágica morte do ente querido. Tereza Ferreira da Silva foi indiciada por crime de homicídio qualificado.

INCIDENTE

Caminhão que transportava carga de móveis pega fogo

Quando transitava pela Avenida Getúlio Vargas, em frente ao prédio do IFMA, no Monte Castelo, o motorista conhecido como Rildo, de um caminhão do tipo "Bau", foi avisado por um motociclista de que havia muita fumaça na parte posterior do veículo.

O motorista foi verificar e deparou-se com as labaredas que destruíam a carga de móveis que estava trazendo de

Caxias do Sul, no Rio Grande do Sul, e se destinavam ao Ministério Público do Maranhão; e um carro popular que ali estava também.

O Corpo de Bombeiros foi avisado, mas, ao chegar, as labaredas já haviam consumido o caminhão e toda sua carga. Peritos fizeram levantamentos no veículo para identificar a origem do sinistro. (DC)

DENÚNCIA

Polícia investiga ações de falso médico em Grajaú

Tem andamento, na Delegacia Regional de Grajaú, inquérito que apura as ações delituosas de Jean Carlos Silva Alves, preso no Hospital São Francisco, naquela cidade, onde estava se passando por médico e clínico. O falso facultativo usava o CRM clonado de um médico do estado do Espírito Santo.

O delegado Idaspe Perdigão Freire apurou que Jean Carlos usava o nome falso de Marco Aurélio Palmas de Carvalho e que o referido é graduado em Medicina por uma universidade da Bolívia, porém, não teve ainda o seu diploma validado pelo Conselho Federal de Medicina do Brasil. (DC)

CRIME PASSIONAL

Adolescente mata rival a facada por amor em Fortuna

Uma briga na disputa por um homem resultou em um crime de homicídio e lesão corporal de natureza grave, em Fortuna, no interior do Maranhão. Os crimes ocorreram no interior do clube Raphody, onde acontecia uma festa. A adolescente A.M., no auge da discussão, desferiu facadas em Rosile, que teve morte no local, e em Lindinalva, ambas também adolescentes. Lesionada, Lindinalva permanece

hospitalizada.

A.M. fugiu do local do crime, mas logo foi localizada por policiais militares e levada para a delegacia de Fortuna, que foi cercada por populares revoltados com a selvageria do crime, os quais ameaçavam invadir, o que obrigou a imediata transferência, como medida de segurança, da acusada para a Delegacia Regional de Presidente Dutra, para os procedimentos legais. (DC)

AÇAILÂNDIA

Operação "Cova Rasa" prende bandido perigoso

As polícias Civil e Militar de Açailândia, comandadas pelo delegado regional Murilo Lapenda e major Sérgio, realizaram uma operação denominada "Cova Rasa" e conseguiram prender um dos bandidos mais perigosos da cidade, identificado como Carlos André Pereira da Silva – o "André", que seria o braço direito do bandido Vinícius, muito temido na região, preso no dia 26 de novembro. A organização cri-

minosa do Vinícius é acusada da prática de tráfico de drogas, homicídios e ocultação de cadáveres. Suas ações delituosas estão sendo investigadas.

A prisão de André se deu em meio à investigação de um assalto a um posto de combustível de onde foram levados R\$ 3 mil. Ao ser interrogado, André confessou a autoria do assalto e outros crimes praticados. O delegado Perdigão está investigando.

BASQUETE FEMININO

Barbosa é o novo técnico da Seleção

Medalhista Olímpico em Sydney 2000, treinador retorna ao comando do Brasil após oito anos de ausência. Último trabalho foi no Maranhão Basquete em 2014

ela terceira vez em sua carreira Antônio Carlos Barbosa, de 70 anos, comandará a seleção feminina de basquete. Ele assume o cargo como o substituto de Luiz Augusto Zanon, que renunciou ao cargo na última sexta, dias após anunciar a convocação para o evento-teste da Olimpíada que será realizado entre 15 e 17 de janeiro. Medalhista de bronze nos Jogos de Sydney-2000, Barbosa havia deixado a seleção em 2007, após 20 anos ininterruptos no comando. Antes, também havia sido o treinador entre 1976 e 1984.

“Está tudo certo. Assumo agora e o trabalho começa de fato a partir do dia 6 de janeiro, quando as jogadoras se apresentam para o evento-teste. Vou respeitar a convocação feita pelo Zanon. A única questão que precisamos ver é a da Damiris, que está com uma fratura por estresse na perna e não vem jogando”, afirmou.

O novo comandante da equipe feminina terá a missão de apaziguar os ânimos e por fim à crise existente no momento entre a Confederação Brasileira (CBB) e os seis clubes que disputam a Liga de Basquete Feminino (LBF). As agremiações dizem que não



O trabalho começa de fato a partir do dia 6 de janeiro, quando as jogadoras se apresentam para o evento-teste. Vou respeitar a convocação feita pelo Zanon

Antônio Carlos Barbosa, técnico do Brasil por 20 anos

vão liberar suas jogadoras para o evento-teste. O último trabalho de Barbosa como técnico foi há quase dois anos, à frente do Maranhão Basquete na disputa da LBF na temporada 2013/2014. Desde então, vinha apenas ministrando clínicas e palestras. Em abril deste ano, inclusive, havia dito em entrevista ao site oficial da CBB que não pensava mais em dirigir a seleção. Ele afirmou ainda que a preparação da seleção para os Jogos do Rio de Janeiro terá início em maio, com a apresentação das atletas e a realização de diversas partidas amistosas.

SURFE



Gabriel Medina segue firme na briga pelo bicampeonato mundial

Decisão do Mundial deve voltar hoje em Pipeline

A decisão do título mundial de surfe deve retornar hoje, se o mar apresentar condições. A última etapa do campeonato está sendo realizada no Havaí, em Pipeline. Porém, com a ocorrência apenas de ondas pequenas, a Liga Mundial de Surfe (WSL) resolveu adiar as baterias da terceira fase nos últimos três dias.

A previsão para hoje apresenta condições melhores e a expectativa é que os surfistas voltem ao mar para disputar as eliminatórias normalmente. Cinco surfistas ainda brigam pela consagração e, dentre eles, três são brasileiros. Gabriel Medina, atual campeão, vai em busca do bi. Além dele, Filipe Toledo, Adriano de Souza (Mineirinho), Mick Fanning e Julian Wilson querem o título.

A terceira fase, que aguarda a definição dos classificados,

FIQUE SABENDO

candidatos ao título:

- Gabriel Medina x Jordy Smith
- Mick Fanning x Jamie O'Brien
- Filipe Toledo x Mason Ho
- Julian Wilson x Adam Melling
- Adriano de Souza x Glenn Hall

não engloba repescagem. Assim, quem for eliminado, dificilmente continuará na disputa do título. A determinação do vencedor não depende somente desta fase, já que várias combinações de resultados garantem o troféu. A etapa final tem janela aberta até o dia 20 de dezembro, ou seja, a competição tem que se encerrar nessa data.

INTERIOR

Cruzeiro derrota o MEC e conquista Mirandense

A equipe do Cruzeiro conquistou, no domingo (13), o título do Campeonato Mirandense 2015, competição promovida pela Secretaria de Esporte do município. Na grande final realizada no estádio Francisco Camillo, o Mirandão, a equipe derrotou o MEC pelo placar de 1 a 0. O gol da vitória do Cruzeiro foi anotado pelo jogador Janil aos 22 minutos: O campeão Mirandense recebeu uma premiação no valor de R\$ 5 mil, enquanto o vice

recebeu R\$ 2,500. Além da premiação em dinheiro, as equipes receberam troféus e medalhas. O Campeonato Mirandense 2015 contou com a participação de 13 equipes divididas em três grupos. No grupo A, estiveram as equipes do Internacional, Real, AVB, Intercolo e Revelação. No Grupo B, a competição contou com a participação do Bucareste, Cruzeiro, MEC e Brasiliense. O Grupo C teve as equipes do Robgol, Cruzeiro, Guarany e Astro Vila.

TÊNIS

Serena é a personalidade esportiva do ano

Três títulos de Grand Slam, cinco taças no ano, 53 vitórias e três derrotas. Esse desempenho, somado à atuação também fora das quadras, fizeram com que Serena Williams fosse eleita a personalidade esportiva do ano pela Sports Illustrated, revista norte-americana que realiza esta eleição desde 1954.

Serena Williams venceu, em 2015, o Aberto da Austrália, Roland Garros e Wimbledon, sendo derrotada nas semifinais de US Open, o que impediu que ela acumulasse os quatro títulos do circuito de Grand Slams na temporada. Essa derrota, contudo, não impediu que ela seguisse na liderança do ranking da WTA, tendo somado ao final do ano o dobro de pontos da segunda colocada.

A luta da tenista, de 34 anos, contra o seu corpo, também foi



Serena Williams venceu três dos quatro Grand Slams disputados em 2015

destacada pela revista. Um dos pontos cruciais, contudo, foi a luta contra o racismo. Serena voltou a disputar o torneio de Indian Wells depois de 14 anos. Isso porque, em 2001, ela e sua família foram zombadas por fãs

em sua maioria brancos. Após um assassinato de um negro por um policial, em agosto, Serena Williams voltou a se manifestar nas redes sociais: “Realmente, será que não é um pesadelo?”. A eleição de uma mulher



Número de vitórias Serena Williams no ano

como personalidade esportiva do ano é caso raro na Sports Illustrated, que teve nos últimos anos os homens LeBron James (2012), Payton Manning (2013) e Madison Bumgarner (2014) como vencedores.

FÓRMULA 1

Nasr acredita em Sauber forte em 2016

A Sauber vem bastante transformada para a temporada 2016 da F1. Segundo Felipe Nasr, o time identificou as deficiências nos carros de 2014 e 2015 e terá um design bem diferente para o ano que vem.

Nasr explicou que a Sauber identificou os problemas no modelo deste ano, o que fez com que os suíços tomassem uma atitude drástica e mexessem bastante no design para a temporada 2016.

“O carro que nós tivemos este ano tinha muito a ver com o do ano passado no que diz respeito ao conceito. Entretanto, ano que vem vamos ser um pouco mais agressivos no design do carro”, disse.

O brasileiro contou que o carro de 2016 vai ser completamente diferente dos modelos de 2014 e 2015, com os problemas



Felipe Nasr terminou a temporada na 13ª posição com 27 pontos

já tendo sido identificados. “O novo design parece bem diferente do que foi em 2014 e 2015. Sabemos bem as áreas em que precisamos melhorar e tínhamos certeza de que precisávamos tentar algo para mudar isso”, seguiu.

Nasr exaltou Mark Smith, diretor-técnico do time que antes passou por Red Bull e Caterham, como comandante que faltava para a transformação da Sauber. “Ele era o cara que faltava para comandar essa transformação. Eu, Marcus e o resto do

time ajudamos com o feedback necessário e agora ele tem uma boa noção do que precisamos. Não adianta olhar tanto para os outros times, os designs são muito diferentes em cada equipe, precisamos nos atentar aos nossos problemas. É o que estamos fazendo”, explicou.

O brasileiro afirmou que ainda não vê Haas e Manor, agora de Mercedes, como ameaças reais e mostrou confiança na reação do time suíço.

“Não acho que sejam uma ameaça real. Estou bem confiante que sabemos todos os pontos que temos a melhorar e, para que a gente melhore, só mesmo com uma mudança radical”, fechou.

Nasr, apesar dos problemas da Sauber, fez uma boa temporada de estreia, fechando em 13º com 27 pontos.

CAIXA Ministério da Fazenda GOVERNO FEDERAL **BRASIL** PÁTRIA EDUCADORA

AVISO DE VENDA

Editais de 2º Público Leilão 2035/2015

A CAIXA ECONÔMICA FEDERAL - CAIXA, por meio da Gerência de Filial Alienar Bens Móveis e Imóveis São Luís - GILIE/SL, torna público aos interessados que venderá, pela maior oferta, respeitado o preço mínimo de venda, constante do anexo II, do Edital de 2º Público Leilão 2035/2015, no estado físico e de ocupação em que se encontra(m), imóvel (s) recebido (s) em garantia, nos contratos inadimplentes de Alienação Fiduciária, de propriedade da EMGEA, discriminados no Anexo II do Edital. O Edital - Condições Básicas, do qual é parte integrante o presente Aviso de Venda, estarão à disposição dos interessados, no período de 07/12/2015 a 22/12/2015 em horário bancário, nas Agências da CAIXA situadas no estado do Maranhão, na Gerência de Filial Alienar Bens Móveis e Imóveis - GILIE/SL, situada à Rua Queops, Q 22, Nº11, Ed. Zurich, Sala 202, Renascença II, São Luís/MA no horário de 09:00h às 13:00h e no escritório do José Henrique de Moura Ferro Frazão, sito à Av da História, Bloco C-2, 301 - Cohafuma, São Luís/MA em horário comercial. Os interessados que desejarem contar com financiamento, ou utilizar recursos do FGTS, deverão dirigir-se às Agências da CAIXA, em tempo hábil para interair-se das condições gerais e habilitar-se ao crédito, se for o caso, antes do prazo estipulado para realização do pregão. Os Leilões realizar-se-ão no dia 22/12/2015, às 10 horas do horário de Brasília, no auditório do HOTEL FLAT-NUMBER ONE, sito à Av Holandeses, Quadra 29, Lote 04, Ponta d'Areia São Luís/MA, na presença dos interessados ou seus procuradores que comparecerem no ato. A divulgação do resultado oficial do leilão será efetuada a partir do dia 29/12/2015 nos mesmos locais onde foi divulgado o Edital de Condições Básicas.

A COMISSÃO CPA/SL

CAIXA Ministério da Fazenda GOVERNO FEDERAL **BRASIL** PÁTRIA EDUCADORA

AVISO DE VENDA

Editais de 1º Público Leilão SFI 1034/2015
Editais de 2º Público Leilão SFI 1035/2015
Editais de 2º Público Leilão SFI 2034/2015

A CAIXA ECONÔMICA FEDERAL - CEF, por meio da Gerência de Filial Alienar Bens Móveis e Imóveis - GILIE/SL, torna público aos interessados que venderá, pela maior oferta, respeitado o preço mínimo de venda, constante do anexo II, dos Editais de 1º Público Leilão 1034/2015 - 1º Público Leilão 1035/2015 e 2º Público Leilão 2034/2015, no estado físico e de ocupação em que se encontra(m), imóvel (s) de propriedade da CAIXA, oriundos do crédito imobiliário, havidos por adjudicação, arrematação, consolidação de propriedade ou recebidos em dáção em pagamento, discriminados no Anexo II dos Editais. Os Editais de Leilão Público - Condições Básicas, do qual é parte integrante o presente Aviso de Venda, estarão à disposição dos interessados, no período de 07/12/2015 a 22/12/2015 em horário bancário, nas Agências da CAIXA situadas em: na Gerência de Filial Alienar Bens Móveis e Imóveis - GILIE/SL situada à Rua Queops, Q 22, Nº11, Ed. Zurich, Sala 202, Renascença II, São Luís/MA no horário de 09:00h às 13:00h e no escritório do José Henrique de Moura Ferro Frazão, sito à Av da História, Bloco C-2, 301 - Cohafuma, São Luís/MA em horário comercial. Os interessados que desejarem contar com financiamento ou utilizar recursos do FGTS, deverão dirigir-se às Agências da CAIXA, em tempo hábil para interair-se das condições gerais e habilitar-se ao crédito, se for o caso, antes do prazo estipulado para realização dos leilões. Os Leilões realizar-se-ão no dia 22/12/2015, às 10 horas do horário local, no auditório do HOTEL FLAT-NUMBER ONE, sito à Av Holandeses, Quadra 29, Lote 04, Ponta d'Areia São Luís/MA, com apresentação de lances na modalidade presencial e internet. A divulgação do resultado oficial do leilão será efetuada a partir do dia 29/12/2015 nos mesmos locais onde foi divulgado o Edital de Condições Básicas.

A COMISSÃO CPA/SL