

# O IMPARCIAL



SÁBADO, 23 DE JANEIRO DE 2016

Ano LXXXIX Nº 34.516

## Mais de 40 mil carteiras de motorista suspensas

De acordo com o Departamento de Trânsito do Maranhão, no ano de 2014, o número de carteiras suspensas foi 36.914; em 2015, foram 43.616. Uma média de 3.500 carteiras de motorista são suspensas por mês em todo o estado. Durante o ano de 2014, o mês em que mais houve suspensões foi dezembro, com o total de 3.243. E novamente em dezembro de 2015 houve recorde de 3.820.

URBANO

SEGURANÇA SEGURANÇA SEGURANÇA SEGURANÇA SEGURANÇA SEGURANÇA

### Cerco Total na ilha...

Concentraremos nosso efetivo, em especial, no período da noite

Coronel Pedro Ribeiro - comandante do Policiamento da Área I (CPAM)



Começa hoje a Operação Cerco Total. A ação consiste na disseminação de policiais em diversos pontos da Ilha de São Luís com a utilização do radiopatrulhamento nos bairros considerados pela estatística os de maiores incidências de criminalidade. Os homens sairão simultaneamente do Comando Geral da PMMA às 20 horas. A ação ocorrerá nos bairros do Coroadinho, de Fátima, Centro, Cidade Olímpica, Jardim Tropical, Pedrinhas, Maiobão, entre outros. Os mais de 100 policiais estarão, durante toda noite de sexta-feira, sábado e domingo, nestes pontos para proporcionar tranquilidade à população. URBANO 3/POLÍCIA

#### Agentes acham focos do Aedes em 222 mil casas

PÁGINA 6/GERAL

Filmes maranhenses em cartaz no Praia Grande

IMPAR

#### Prefeito Edivaldo faz parceria com a China

Prefeito Edivaldo Holanda Jr. firmou, na última quinta-feira, uma parceria com governo da cidade chinesa de Wuhan para as áreas de Educação, Esporte, Turismo, Cultura e Portuária.

PÁGINA 3/POLÍTICA



#### Super Esportes

Confronto dos campeões abre hoje o Campeonato Maranhense de Futebol

O Campeonato Maranhense vai ser aberto hoje com a partida entre os campeões das Séries A e B de 2015. Imperatriz e MAC se enfrentam no Estádio Frei Epifânio.

SUPERESPORTES 4

#### Marés

Baixa	05:30	-0.1
Alta	110:32	6.4
Alta	17:53	0.0
Baixa	23:58	6.1

#### Correr ou Correr

Está a todo vapor o treinamento dos atletas que vão encarar as trilhas e dunas no percurso entre as cidades de Paulino Neves a Barreirinhas.

#### Bastidores

O ponto alto da disputa da Prefeitura de São Luís em outubro, pelo que apontam até agora as pesquisas, deve ser travado entre o prefeito Edivaldo Júnior, do PDT, e a deputada Eliziane Gama, da Rede.

#### #pdv

"No Terreiro Maranhão, o Fidalgo é Pai Francisco" é o tema do Bloco Tradicional Os Reis da Liberdade para este carnaval. É com esse enredo que o bloco quer encantar o público do Anel Viário.

#### Brasília-DF

Principal estrela do PDT atual, Ciro Gomes participou do encontro do partido como presidente oficial da legenda para 2018. Assim como há 10 anos, Ciro tenta concorrer ao Planalto.

#### Giro

As gestoras do Grupo Crescimento deram as boas-vindas aos funcionários mostrando as novidades para 2016 e o Plano Diretor, que este ano tem como tema o Rigor Acadêmico.

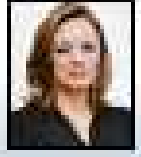

## BRASÍLIA-DF

por [nome] e [nome] | www.oimparcial.com.br

O RISCO CALCULADO  
DE CIRO GOMES

Principal estrela do PDT atual, **Ciro Gomes** participou do encontro de ontem do partido como presidente oficial da legenda para 2018. Assim como há 10 anos, **Ciro** tenta se movimentar para concorrer ao Planalto como o apoio do governo e do PT. Na época (2006), quando ainda era ministro da Integração Nacional, o então socialista foi aconselhado pelo presidente **Lula** a construir a candidatura “por dentro”.

Na prática, isso significava convencer o PT a apoiar outro nome em 2010, após o término do segundo mandato lulista. Vale lembrar que **Dilma Rousseff** era simplesmente a chefe da Casa Civil e o PAC sequer tinha sido lançado. **Ciro** não convenceu ninguém — nem o PT nem o próprio PSB — a disputar as eleições de seis anos atrás.

Para muitos, ao arvorar-se como capitão do bloco contra o impeachment, **Ciro** tenta, neste momento, garantir um protagonismo nacional para segurar seu cacife político local. “Ele só tem força no Ceará se agarrando ao seu naco de prestígio no plano nacional”, disse um desafeto dos irmãos

## Pressão do PMDB

Se apoiasse **Ciro Gomes** ao Planalto, mesmo que em um eventual segundo turno da corrida presidencial, o PT e o governo azedariam de vez as relações com o PMDB, chamado de “turma da esculhambação” por **Ciro**. No Ceará, a situação ainda é mais fígdal. “Pergunte quantos votos **Ciro** consegue dentro do próprio partido, o PDT?”, provocou o líder do PMDB no Senado, **Eunício Oliveira** (CE).

## Caminho para Paes?

Um político nordestino acha muito mais fácil o PT e o PMDB se acomodarem em torno de uma candidatura peemedebista se o Partido dos Trabalhadores naufragar com um nome próprio. “Por que não apoiar o prefeito do Rio, **Eduardo Paes**, se ele tiver êxito na realização das Olimpíadas? O PMDB fluminense está alinhadinho com **Dilma**”, provocou o opositorista.

## Olho no tribunal

O ministro de Minas e Energia, **Eduardo Braga**, está atento ao Tribunal Regional Eleitoral do Amazonas (TRE-AM), que pode retomar hoje o julgamento do processo de cassação do governador reeleito, **José Melo** (PROS), acusado de compra de votos e de ter feito propaganda institucional durante as eleições de 2014. Cinco desembargadores já votaram pela cassação. Se ele for cassado, **Braga**, que foi o segundo nas eleições, tem esperança de assumir o cargo.

## Onipresente

Semana passada, durante um voo da Gol partindo de Brasília, com escala em Maceió, chamou a atenção dos passageiros a saudação do comandante da aeronave. Depois das tradicionais informações sobre as condições meteorológicas nos destinos, o piloto declarou: “Em nome da tripulação, o comandante **Eduardo Cunha** deseja-lhes uma boa viagem”.



## Gelinho

O Planalto não vai mesmo chamar o deputado **Paulo Pereira da Silva**, o **Paulinho** (SDD-SP), (foto) para a reunião do Conselho da semana que vem, mesmo sendo novamente presidente da Força Sindical.

## Gelinho 2

“Queremos pessoas que nos tragam sugestões para o país. Ele não tem demonstrado disposição para o diálogo”, defendeu um petista.

## Murrinha

Até mesmo a sugestão de leitura feita por **Michel Temer** à presidente **Dilma** tem sido alvo de críticas no Planalto. “Se ele achou tão bons esses livros, por que não os deu de presente à presidente?”, questionou um governista.

## Head hunter

Um padrinho do ex-ministro da Fazenda **Joaquim Levy** confirmou presença na reunião do Conselho. Será a primeira vez que ele estará no Planalto após a saída do seu pupilo.

## OPERAÇÃO ZELOTES

Lula depõe segunda  
sobre compra de MPs

Testemunhas em ação penal sobre a compra de medidas provisórias farão depoimentos na próxima segunda. Entre eles, estão o ex-presidente **Lula** e a atual presidente **Dilma Rousseff**

A 10ª Vara da Justiça Federal em Brasília marcou os depoimentos de 98 testemunhas em ação penal sobre a compra de medidas provisórias no governo, caso investigado na Operação Zelotes. Além da presidente **Dilma Rousseff**, que tem direito a se pronunciar por escrito e recebeu a intimação na última quinta-feira, a lista já tem 16 políticos e autoridades federais, entre eles, o ex-presidente **Luiz Inácio Lula da Silva**, cuja oitiva está agendada para a próxima segunda-feira.

Estão previstas para a próxima segunda-feira, ainda, as falas do ex-ministro **Gilberto Carvalho**, que foi chefe de gabinete do petista no Palácio do Planalto, e do atual secretário-executivo do Ministério da Fazenda, **Dyogo Henrique de Oliveira**. Investigadores da Zelotes pediram a quebra dos sigilos bancário e fiscal dos dois. Nesse caso, no entanto, eles vão depor como testemunhas.

Ao todo, 15 pessoas responderão à ação penal. Conforme denúncia do Ministério Público Federal (MPF), lobistas contratados por montadoras de veículos pagaram propina a servidores e autoridades públicas para viabilizar a edição de medidas provisórias que concediam incentivos fiscais às empresas do setor automotivo. Uma empresa de **Luís Cláudio Lula da Silva**, filho do ex-presidente **Lula**, recebeu R\$ 2,5 milhões de um dos lobistas.

## Intimação de Lula

Lula foi intimado por um oficial



Lula foi intimado por um oficial de Justiça, o que o obriga a comparecer à 10ª Vara, salvo por motivo de força maior



Foi o valor que o filho do ex-presidente **Lula** recebeu de um dos lobistas

de Justiça na última quarta-feira, o que o obriga a comparecer à 10ª Vara, salvo por motivo de força maior ou com dispensa judicial. Ele pode pedir ao juiz o agendamento de nova data de

vido a outro compromisso a ser cumprido no horário da audiência, recusar-se a pagar pelo deslocamento, já que sua presença é de interesse da defesa de terceiros, ou mesmo alegar problemas de saúde.

Ao jornal O Estado de S.Paulo, pessoas próximas ao ex-presidente disseram que ele marcou um check-up médico para hoje, em São Paulo. Questionado se o petista comparecerá para depor, o Instituto Lula não respondeu.

O ex-presidente foi arrolado como testemunha de **Alexandre Paes dos Santos**, o APS, um dos réus da Zelotes, que está preso na Penitenciária da Papuda por suspeita de operar o suposto esquema de lobby e pagamento de propina para viabilizar as medidas provisórias. Lobista que já foi citado em outras investigações da Polícia Federal, APS

tem trânsito no meio político. Ele nega envolvimento em irregularidades.

## Dilma também depõe

A última quinta-feira, o Palácio do Planalto recebeu, pouco antes das 19h, a intimação para que a presidente **Dilma Rousseff** seja ouvida como testemunha de defesa de um dos acusados de “comprar” medidas provisórias no governo federal, caso investigado na Operação Zelotes.

O ofício chegou à Casa Civil no início da noite e a presidente ainda não foi consultada sobre como pretende se manifestar sobre o caso. Por lei, **Dilma** tem direito a responder a perguntas por escrito, caso não concorde em acertar com o juiz dia e horário para falar presencialmente, entre 2 e 4 de fevereiro.

## ECONOMIA

## Dilma “estarecida” com anúncio do FMI

A presidente **Dilma Rousseff** disse que ficou “estarecida” com a piora das previsões do Fundo Monetário Internacional (FMI) para a economia brasileira. Durante reunião do Diretório Nacional do PDT ontem, em Brasília, ela destacou que o país voltará a crescer.

“Estou estarecida com o relatório do Fundo Monetário Internacional. A gente sabe que o fundo fala muita coisa”, afirmou. Esta semana, o FMI divulgou relatório com previsões para a economia global. No caso do Brasil, a entidade aumentou, de 1% para 3,5%, a estimativa de queda do Produto Interno Bruto (PIB).

Segundo **Dilma**, o fundo não atribuiu a situação crítica do Brasil à economia. “Eram dois fatores: a duração da instabilidade política e o fato de as investigações contra a Petrobras terem um prazo de duração maior e mais profundo que eles esperavam. Isso seria os principais fatores responsáveis pelo fato de eles terem de rever a posição do fundo monetário em relação ao crescimento do Brasil.”

Para **Dilma**, os investimentos voltarão ao país e o Brasil retomará o crescimento. “Temos todos os fundamentos sólidos para isso”, garantiu, ao acrescentar que o processo de inclusão social não será inter-



Durante a convenção do PDT, realizada ontem, a presidente **Dilma** anunciou que os investimentos voltarão ao país

rompido e que educação continuará sendo a questão central de sua gestão.

“Tenho certeza de que vamos estabilizar politicamente o país, vamos assegurar ao país a tranquilidade para voltar a crescer. Na democracia, é absolutamente normal que a oposição e qualquer um critiquem e se manifestem. Não podemos aceitar que as questões essenciais para o país não sejam objeto de uma ação conjunta visando a garantir que nós voltemos a gerar empregos e renda. Nós faremos a nossa parte”, destacou.

## Pré-candidatura

Além de oficializar a pré-candidatura do ex-governador do Ceará e ex-ministro da Integração Nacional, **Ciro Gomes**, à Presidência da República em 2018, o Diretório Nacional do PDT decidiu referendar ontem a decisão de dezembro das bancadas do partido na Câmara e no Senado e da Executiva Nacional contrária ao processo de impeachment da presidenta **Dilma Rousseff**, aberto na Câmara dos Deputados. Os pedetistas também decidiram apoiar a saída

de **Eduardo Cunha** (PMDB-RJ) da presidência da Casa.

**Dilma** voltou a dizer que o processo que está sofrendo é uma tentativa de golpe. “Não tenho na minha vida, ao longo do tempo que passei no PDT ou no PT, nenhuma acusação de uso de dinheiro público. Não tenho dinheiro no exterior e tenho uma vida ilibada”, disse sob aplausos da militância pedetista.

A presidente lembrou o fundador do PDT, **Leonel Brizola**, a quem chamou de herói brasileiro e disse que precisa de sugestões para fazer com que o Brasil vá pra frente.

## BASTIDORES

Raimundo Borges  
borges@pacotilha.com.br

## Os "sombros" de Edivaldo e Eliziane

O ponto alto da disputa da Prefeitura de São Luís em outubro, pelo que apontam até agora as pesquisas, deve ser travado entre o prefeito Edivaldo Júnior, do PDT, e a deputada federal Eliziane Gama, da Rede. Os dois têm vários pontos em comum, desde a filiação em 2015 nos partidos que militam, quanto na origem política com passagem pela Câmara de Vereadores da capital e também a Câmara dos Deputados. Na campanha, o neopedetista Ciro Gomes estará com Edivaldo, e a dona da Rede, Marina Silva, com Eliziane Gama.

Os dois candidatos municipais vão dividir a forte influência do eleitorado evangélico, onde a Bíblia oferece inúmeros apelos políticos que tocam no coração e na alma do votante. Também, ambos terão, na retaguarda nacional, pesos pesados que se preparam para disputar a eleição presidencial em 2018. O PDT de Edivaldo, liderado no Maranhão pelo deputado Weverton Rocha, tem como estrela maior o ex-governador do Ceará e polêmico ex-ministro Ciro Gomes.

Eliziane, por seu lado, conta com o patronato de sua campanha a ex-senadora Marina Silva, que disputou em 2010 e 2014 a eleição presidencial. Tanto Ciro, quanto Marina, passaram pelo mesmo PPS, sigla que abrigou Eliziane até o ano passado. Eles são bem parecidos na "inconstância partidária". O cearense começou na política em 1982 pelo PSD (sucessor da Arena), no ano seguinte entra no PMDB, depois no PSDB, elegendo-se governador. Troca o ninho tucano pelo PPS, por onde disputou duas eleições presidenciais. Mais adiante entra no PSB e muda-se para o Pros, de onde migrou, em 2015, para o PDT. Ufa!

Marina Silva começou sua carreira como sindicalista no Acre, dirigindo a CUT, ingressou no PT, sendo vereadora, deputada e ministra do Meio Ambiente, de Lula, quando ganhou projeção nacional e internacional. Depois rompeu com o PT e se filiou ao PV, concorrendo à eleição presidencial em 2010. Em 2014, ingressou no PSB, para disputar a Presidência como vice de Eduardo Campos. Ele morreu e Marina assumiu a cabeça da chapa, ficando em terceiro lugar.

Depois de dez anos, finalmente, em 2015, Marina conseguiu registrar a Rede Sustentabilidade, na qual Eliziane Gama foi buscar abrigo político, abandonando o PPS. Ela também tem histórico na onda da "inconstância partidária". Começou pelo PT, foi para o PDT, voltou em 2000 para o PT; em 2006 se filiou ao PPS e em 2015, na Rede. Significa que, se for buscar candidato pela via ideológica, o eleitor vai ficar doído e não conseguirá encontrar nada parecido em nenhum deles.

## Por que mudar?

Quando um governante mexe na engrenagem da administração, o faz por mais resultados. Foi por isso que Flávio Dino começou 2016, segundo ano de sua gestão, chacoalhando a equipe e o governo. Significa que vai cobrar mais eficiência a todos os secretários. Se for preciso, mais mudanças virão.

## A força de cada qual

Dino está de olho onde mudou: a Articulação Política, de Márcio Jerry, ganhou a Comunicação; a Cultura perdeu Felipe Camarão, mas ganhou a área de Turismo, e Diego Galdino, que era adjunto, virou titular; Camarão está na pasta de Governo; e Márcio Honaiser vai cuidar da Agricultura e Pesca.

## Falta oficializar

Porém, a reforma de Dino só está operando na prática, ou melhor, no papel. Para valer, terá que passar por lei estadual. Como a Assembleia Legislativa está de recesso e voltará no dia 1º, todas as medidas de Flávio Dino só acontecerão talvez depois que o carnaval passar.

## “ Todos têm de se juntar

Da presidente **Dilma Rousseff**, ontem, ao discursar na convenção nacional do PDT, prometendo chamar a oposição para dialogar sobre uma agenda mínima que destrave o crescimento do país.

1 Logo depois de ser indicado por Flávio Dino, como secretário de Governo, espécie de "coringa do bem", homônimo de um índio potiguar, nascido no século XVII, Felipe Camarão já entrou em ação, sem perda de tempo. Ele será a "sombra" de Dino nas diferentes esferas de governo, olhando o que acontece.

2 A primeira atuação de Camarão foi visitar o secretário de Meio Ambiente, Marcelo Coelho, e sentir como andam as coisas naquele bioma, historicamente um preferencial foco de investigações e denúncias contra malfazejos e maledicências ambientais.

## Inserções sem Lula (1)

Ex-presidente Lula e a presidente Dilma Rousseff não aparecerão nas inserções do PT na televisão, que vão ao ar nas duas primeiras semanas de fevereiro. O partido diz que vai priorizar a defesa da imagem da sigla, citada nos escândalos do chamado 'mensalão' e do petróleo.

## Inserções sem Lula (2)

O PT, que o PSDB pediu à Justiça Eleitoral na sua extinção, nega que os painéis tenham influenciado na decisão de excluir Lula e Dilma: "Os painéis podem acontecer mesmo sem eles", disse o presidente estadual do PT no Rio, Emídio de Souza.

## DESENVOLVIMENTO

## Prefeitura assina parceria com a China

Prefeito Edivaldo Holanda Jr. firmou, na última quinta-feira, uma parceria com governo da cidade chinesa de Wuhan para as áreas de Educação, Esporte, Turismo, Cultura e Portuária

O prefeito Edivaldo e parte de seu secretariado receberam, na manhã da última quinta-feira, no Palácio La Ravardière, comitiva do governo municipal de Wuhan para assinatura do primeiro memorando de entendimento para estabelecer parceria entre as duas cidades nas áreas de Educação, Esporte, Turismo, Cultura e Portuária. O documento foi assinado pelo prefeito Edivaldo e o secretário-geral adjunto do governo municipal de Wuhan, Zhang Heshan. As duas cidades já mantêm relações diplomáticas como cidades-irmãs, desde acordo firmado no ano passado.

Na reunião com a comitiva chinesa, Edivaldo destacou a importância das parcerias institucionais e comerciais que serão celebradas entre São Luís e Wuhan, visando o desenvolvimento local de ambas as cidades-irmãs. Ele ressaltou ainda que a capital maranhense já começa a colher os primeiros frutos desse entendimento. "A troca de experiência e as parcerias concretas que firmaremos serão muito produtivas para o fortalecimento das relações entre os governos municipais de São Luís e Wuhan, sobretudo, naquilo que possa resultar em investimentos para o crescimento econômico e o desenvolvimento social de nossa cidade", disse Edivaldo.

O prefeito destacou também que os laços estreitados com a China já existem em âmbito estadual, por meio de acordos comerciais na área de siderurgia, e citou o Porto do Itaqui como



Edivaldo selando o acordo com o secretário-geral Zhang Heshan



**Estamos convictos que esse somatório de esforços na relação institucional e comercial com a China trará, em médio e longo prazo, ótimas oportunidades para ambas as cidades**

**Edivaldo Holanda Jr., prefeito de São Luís**

a principal rota no país para a exportação de minério de ferro e de milhares de toneladas de soja que, segundo ele, contribuem fortemente com o desenvolvimento da China, a segunda maior economia do

planeta, atualmente. "Estamos convictos que esse somatório de esforços na relação institucional e comercial com a China trará, em médio e longo prazo, ótimas oportunidades para ambas as cidades", frisou o prefeito Edivaldo, explanando ainda, para a comitiva, as potencialidades turísticas e a diversidade cultural ludovicense.

## Finalidade

O memorando de entendimento para cooperação entre São Luís e a cidade chinesa de Wuhan, assinado na última quinta-feira, tem como finalidade reforçar a amizade, o intercâmbio e a cooperação em vários campos mútuos, entre eles, o setor portuário. O documento prevê que as duas partes promovam atividades que incentivem o desenvolvimento do Wuhan New Port e o Porto do

Itaqui, em São Luís, em áreas como transporte multimodal, comércio de trânsito, porta verde, tecnologia da informação, operação portuária e de gestão, infraestrutura, entre outras.

Na área da Educação, o documento estabelece que as duas cidades devem promover relações escolares e de cooperação educacional, abrangendo diferentes áreas e níveis, incluindo escolas primárias, escolas de ensino médio e universidades, por meio de intercâmbio educacional e outras atividades institucionais de cunho de educativo.

## Esporte

Já, no Esporte, a Cidade de Wuhan reforçou o convite à cidade de São Luís, para participar do campeonato de futebol de adolescentes, que será realizado, no segundo semestre deste ano, na China, com todos os custos assumidos pelo governo municipal de Wuhan. Em contrapartida, São Luís receberá jogadores adolescentes de futebol da cidade de Wuhan, para participarem de uma formação de curto prazo nesse esporte, com todos os encargos por conta da Prefeitura de São Luís.

Ainda na área esportiva, a cidade de Wuhan pretende convidar treinadores de futebol em São Luís para visitar Wuhan, regularmente, com a finalidade de dar treinamento de futebol e instrução, com a duração de curto prazo, para equipes adolescentes de futebol na localidade chinesa.



Durante a reunião, os secretários municipais presentes fizeram uma breve explanação sobre as principais ações desenvolvidas em suas pastas

## Relação de cidade-irmã com Wuhan

O secretário-geral adjunto do governo municipal de Wuhan, Zhang Heshan, fez uma explanação sobre as potencialidades da cidade chinesa e ressaltou que São Luís é a primeira cidade brasileira que tem relação de cidade-irmã com Wuhan. Segundo ele, é uma grande honra estabelecer uma relação de amizade e cooperação com uma cidade, que é patrimônio cultural da humanidade.

"Verificamos que São Luís está progredindo bastante e estabelecendo negócios importantes na área comercial, turística e portuária, o que muito nos estimula a desenvolver cooperação mútua nestes setores. O nosso porto em Wuhan é um dos melhores e mais desenvolvidos da China, com capacidade de receber navios de 10 mil toneladas. Temos também uma educação e



**Verificamos que São Luís está progredindo bastante e estabelecendo negócios importantes na área comercial, turística e portuária, o que muito nos estimula a desenvolver cooperação mútua nestes setores**

**Zhang Heshan, secretário-geral adjunto do governo municipal de Wuhan**

um esporte bem desenvolvidos, áreas que nos permitem realizar excelentes parcerias. Portanto, o entendimento firmado hoje com o município de São Luís nos estimula a trabalhar juntos mais ainda para promover a prosperidade das duas cidades", disse Zhang Heshan.

Durante a reunião, os secretários municipais presentes fi-

zeram uma breve explanação sobre as principais ações e procedimentos desenvolvidos em suas pastas. O secretário municipal de Governo, Lula Fylho afirmou que a visita da delegação governamental de Wuhan à capital maranhense representa um passo importante, um grande progresso na consolidação da amizade e da cooperação entre

as duas cidades-irmãs. Lula Fylho esteve em outubro do ano passado em Wuhan para visita institucional ao governo municipal da cidade chinesa, acompanhado de uma comitiva da administração municipal de São Luís.

"Nosso maior objetivo é promover a expansão das relações internacionais de São Luís com outras cidades do mundo, buscando firmar parcerias com cidades que têm expertise nas áreas que buscamos progredir. É muito importante para São Luís aumentar a sua rede de relacionamento internacional, ter acesso a mercados não tradicionais em São Luís, conhecer regras, procedimentos e novas culturas de negócios, trocar informações em diversas áreas e, ainda, divulgar as suas potencialidades naturais, turísticas e culturais", disse Lula Fylho.

## CHARGE - NUNA NETO



## NOSSA VISÃO

## Golpe de misericórdia

**P**erguntaram a Aristóteles a diferença entre história e literatura. A história, respondeu o mestre grego, olha os fatos. Mostra a realidade. No presente, o que os homens são e fazem. No passado, o que foram e fizeram. A literatura lida com os mesmos acontecimentos. Mas os mira com olhar diferente. Revela o que os homens gostariam de ser e de fazer. Ou o que gostariam de ter sido ou de ter feito.

Vem à tona a sabedoria do filósofo estagirita em razão dos malabarismos do governo brasileiro. Como se usasse os óculos de lentes verdes de Oz e desembarcasse no País das Maravilhas, a presidente Dilma Rousseff teima em apresentar enredos que não conversam com a verdade. Ao contrário das obras de ficção, falta-lhes coerência interna — pacto não escrito estabelecido entre autor e consumidor. Um finge que diz a verdade. O outro finge que acredita.

A história ficou clara na campanha eleitoral. Discursos e imagens marqueteiros iam de encontro à verdade escancarada nos hospitais, nas escolas, nos transportes, nas estradas, na segurança. Esperava-se que a vitória nas urnas representasse o retorno ao mundo real. A indicação de Joaquim Levy para o comando da economia justificou a esperança. Mas, boicotado pelos próprios petistas, o ministro abandonou a pasta.

Nelson Barbosa ficou longe de apontar rumo para a falta de rumo nacional. Em Davos, no primeiro dia oficial do Fó-

rum Econômico Mundial, ele apostou no ovo ainda na barriga da galinha. Contou com a volta da CPMF para o reequilíbrio das contas públicas. Inspirou-se, por certo, na Lei Orçamentária Anual (LOA), em que figura o imposto que taxa a movimentação financeira como se estivesse em vigor.

O governo prevê aprová-lo até maio para ser cobrado em setembro. Se a ficção coincidir com a realidade, a arrecadação deve atingir R\$ 10 bilhões, cujo montante ajudaria o cumprimento da meta de superávit primário de 0,5% do PIB em 2016. O condicional impressiona, mas não convence. Dilma Rousseff precisa de um choque de realidade.

Em 2015, o país perdeu 1,5 milhão de postos de trabalho — o pior resultado desde o início da série histórica em 1992. A taxa de desemprego, hoje superior a 8%, poderá fechar 2016 em acima de 12%. O déficit primário deverá chegar a R\$ 68,2 bilhões.

Após encolher cerca 4% no ano passado, a economia, como um todo, ficará 3,5% menor, conforme projeção do FMI. A inflação encerrou 2015 em 10,67% e segue em ritmo ascendente. A taxa de juros em 14,25% torna o valor do crédito exorbitante, o que desestimula os investidores. No ambiente de incertezas, o Executivo resiste aos cortes necessários na máquina pública para frear o aumento do déficit fiscal. Persistir nesse roteiro é levar o Brasil à falência e torná-lo a Grécia da América Latina.

## RETRATO DA HISTÓRIA



Registro da visita do então governador Cafeteira a um prédio que estava sendo restaurado na Rua Grande, no Centro de São Luís, no ano de 1988. Eptácio Cafeteira foi eleito governador do Maranhão em 1986 com um percentual superior a 80% dos votos válidos.

## LEITOR LIGADO...

Comentários dos internautas da edição on-line de O IMPARCIAL. Faça também o seu - www.oimparcial.com.br ou em nossas redes sociais: www.facebook.com/oimparcialma - WhatsUpp 99188 8267

## Três detentos fogem do Complexo de Pedrinhas

■ **Danyelle Almeida** - De novo? Tem mais bandido fora do que dentro!

■ **Marshal Azevedo** - Estavam no semiaberto, nem precisavam fugir.

## Novas imagens do suspeito de rapto circulam na internet

■ **Antony Pablo** - É complicado quando se coloca algo não oficial nas redes sociais.

■ **Fernando Miller Kurts** - Já pensou se a população pega esse cara e lincha sem ele ser o verdadeiro suspeito? Isso ia dar uma tremenda confusão, além da grande repercussão nacional.

## Pesquisadores vão desenvolver soro contra vírus zika

■ **Cleide Reis** - Isso teria que ser pra ontem! O que tem de gestante nem dormindo direito por causa dessa zika...

■ **Jesus Fernandes Neves** - Demorou! Se fosse em outro país, já teria vacina, mas como é Brasil, fica tudo pra depois.

## Foi manchete...



## 23 de janeiro de 2015

Governo abriu inscrições para seletivo de professores. O processo simplificado era para contratação temporária de mil professores. O seletivo visava atender às modalidades Ensino Médio Regular, EJA, Programa de Educação de Jovens e Adultos (Proeja) e Ensino Médio Integrado à Educação Profissional (Emiep). O regime de trabalho será de 20 horas semanais.

## Índice de Desenvolvimento Humano (IDH): Pra que serve?



**JOSÉ LEMOS**  
PROFESSOR,  
COORDENADOR DO  
LABORATÓRIO DO  
SEMIÁRIDO (LABSAR)  
NA UNIVERSIDADE  
FEDERAL DO CEARÁ

As Nações Unidas (UN), entidade multilateral que tem múltiplas funções, e cujas ações para os Países filiados são mais de aconselhamento, entre essas ações, definir o posicionamento dos países em relação ao padrão de desenvolvimento social e econômico, que vem a ser a qualidade de vida dos povos nos lugares em que vivem.

Uma ideia interessante, tanto para quem faz parte da administração dos países como para observadores e estudiosos do tema bem-estar social e econômico. Com essas informações os governantes podem balizar as suas ações para melhorar os padrões de vida da sua gente, os observadores podem ter ideia acerca

dos locais do planeta onde se vive melhor e os estudiosos, como eu e tantos outros, buscamos as prováveis razões técnicas responsáveis pelas diferenças entre os países no que se refere a este tema.

Até o ano de 1989 as UN faziam isso utilizando a renda per capita de cada país. Com base neste indicador era feita a hierarquia dos países. Aqueles com maiores magnitudes deste indicador ficavam no topo do ranking ou da hierarquia. Os de menores valores, obviamente, ficavam na rabeira. Tinham os de posição intermediária.

O inconveniente desta forma de aferir bem-estar é que se poderiam cometer equívocos insuperáveis. Por aquela época a renda per capita do Canadá era equivalente a de países como Kuwait, Iraque, Arábia Saudita, exportadores de petróleo. Vendo a hierarquia então produzida pelas Nações Unidas, baseada apenas naquele indicador, dava a falsa impressão de que Canadá, um dos países de melhor qualidade de vida do mundo, estava ombreado com aqueles países árabes que tem renda concentrada, fazem discriminação de gênero, de religião de opção sexual, dentre outras discriminações.

Para contornar essas e outras armadilhas as UN criaram, em 1990, o conceito de Desenvolvimento Humano. Por esse novo conceito as pessoas para terem elevados padrões de vida precisam, além de renda decente, ter vida longa, saudável e "beber na fonte do saber" (terem padrões elevados de educação). Com a criação do novo conceito foi necessária a elaboração de um aferidor, espécie de termômetro: o índice de desenvolvimento humano (IDH). O IDH tem amplitude de variação arbitrariamente estabelecida pelos seus criadores. A sua magnitude varia entre zero e um. Mais próxima de zero, pior o padrão de desenvolvimento humano. Mais próxima de um, melhor o padrão de desenvolvimento humano.

A partir de então os países passaram a utilizar o IDH como um dos seus instrumentos de aferição da qualidade de vida da sua gente. Brasil entre eles. O tamanho do IDH, tal como o termômetro Celsius, utilizado para medir o estado febril das pessoas, apenas serve para isso: sugerir como está a situação do aferido. Temperatura elevada nas pessoas, no caso do termômetro Celsius, sugere que há algo errado. O médico irá fazer uma bateria de exames para descobrir os problemas que afetam o paciente. IDH baixo é um alerta de que há "doenças" em um daqueles indicadores: longevidade, educação ou renda. Estas são as variáveis que devem ser investigadas para tomar providências no sentido de melhorar o padrão de desenvolvimento humano.

A ação do médico não é para mudar o termômetro, mas para mudar o estado de saúde do paciente. O tomador de decisão política não fará ações para mudar o IDH, o "termômetro", mas para incrementar o desenvolvimento humano, aumentando a longevidade, radicalizando na educação e promovendo ações para que a renda da população se eleve no geral. Quando isso acontecer, o IDH (o aferidor) irá avançar.

O Ex-Governador Zé Reinaldo aprendeu esta lição e, no seu governo, colocou a sua equipe a trabalhar com o que chamou de "ação mobilizadora" para elevar a qualidade de vida dos maranhenses que então apresentavam o menor IDH do país. Para tanto nivelou a equipe de primeiro escalão que, por sua vez, providenciou treinamentos das equipes de apoio. Todos trabalharam juntos, sob a liderança do Governador, e a qualidade de vida dos maranhenses se elevou de fato. Por aquela ocasião, o IDH do estado, aferido segundo a metodologia de então (recentemente houve ligeiras modificações no indicador educação e na equação de definição), valia 0,636. Quando o Governo foi transferido para o sucessor Jackson Lago, em primeiro de janeiro de 2007, o IDH havia ascendido para 0,705. Um avanço espetacular que tirou o estado da rabeira do Brasil. Talvez os atuais administradores do estado pudessem fustigar o que foi feito naquela época em termos de ações mitigadoras da pobreza do estado. Provavelmente assim tivessem mais chances de resgatarem a qualidade de vida dos maranhenses, porque o nosso estado retroagiu para patamares de desenvolvimento humano que, desgraçadamente, experimentava ao final dos anos noventa.

O IMPARCIAL ACOLHE ARTIGOS ANALÍTICOS SOBRE OS TEMAS GERAIS E ESPECÍFICOS PARA A PÁGINA DE OPINIÃO. PORÉM, COMO TRATA-SE DE UM ESPAÇO PARA ESTIMULAR O DEBATE, FORTALECER E DEMOCRATIZAR AS INFORMAÇÕES, OS TEXTOS TERÃO QUE CONTER ENTRE 2.500 E 4.500 CARACTERES. SÃO RECUSADOS ARTIGOS QUE SE PRESTAM A HOMENAGEAR. EXIGE-SE AINDA: A IDENTIFICAÇÃO COMPLETA DO AUTOR, ENDEREÇO E-MAIL E TELEFONE.

**O IMPARCIAL**

EMPRESA PACOTILHA S/A  
Rua Assis Chateaubriand, S/N Renascença II - São Luís-MA  
CEP 65075-670 Site: www.oimparcial.com.br  
E-mail: redacao@oimparcial.com.br

Diretor-Presidente  
**Pedro Freire**  
pedrofreire@oimparcial.com.br

Diretor de Redação  
**Raimundo Borges**  
borges@oimparcial.com.br

Diretor de Administração e Finanças  
**Pedro Henrique Freire**  
pedrohenrique.ma@dabr.com.br

Superintendente Industrial  
**Celso Sergio**  
celiosergio@oimparcial.com.br

GERAL | 3212 2000

ATENDIMENTO AO ASSINANTE | 3212 2012

COMERCIAL | 3212 2030

CLASSIFICADOS | 3212 2087

CIRCULAÇÃO | 3212 2033

REDAÇÃO | 3212 2010

REPRESENTANTES EXCLUSIVOS: Sucursal - São Paulo, Rua Funchal, 411 - 1º andar, sala 23, Vila Olímpica, São Paulo-SP CEP 04551-060, Tel: (11) 3045-4921; sucursal.so@oi.com.br; Sucursal Rio de Janeiro, Rua do Livramento, 189, 8º andar - sala 24 - Saúde, CEP 20211-191 - Rio de Janeiro-RJ, Tel: 2263-1945 e-mail: sucursal.rj@oi.com.br; Representante Região Sudeste - Start Comunicação Ltda, Av. do Contorno, 4045 - 4º andar, sala 407 - Bairro São Lucas, CEP 30110-090, Belo Horizonte-MG, Tel: (31) 3287-3256; Representante Região Sul - HRM Multimídia, Rua Saldanha Marinho, 33, conj. 608, Bairro Menino Deus, Porto Alegre-RS, CEP 91016-240, Tel: (51) 3231-6287; Representante Região Centro-Oeste, Norte e Nordeste - Sá Publicidade, Fortaleza-CE (para os Estados do Ceará e Piauí) - É Comunicação e Marketing Ltda, Endereço: Andrade Furtado, 1245/901, Fortaleza-CE, CEP 60190-070, Tel: (85) 234-7497; Recife-PE (Para os Estados de Pernambuco, Paraíba e Rio Grande do Norte) - Grupo Canuto Representações Ltda, Endereço: Rua Gravatá, 204 C/E Fundão, Recife-PE, CEP 52130-070, Tel: (81) 3444-9993; Salvador-BA (Para os Estados da Bahia, Sergipe e Alagoas) - HP Marketing e Consultoria Ltda, Endereço: Rua Dr. Antonio Monteiro, 134, Ed. Empresarial Itaiguara, Sala 203 - Itaiguara, Salvador-BA, CEP 41815-130, Tel: (71) 4511-8571; Goiânia-Goiás (Centro-Oeste) Sá Publicidade, Rua S1, 54, Ed. Freeshop, Setor Bela Vista, Goiânia-GO, CEP 74823-310, Tel: (62) 281-7608.

## D.A Press Multimídia

Atendimento para venda e pesquisa de conteúdo: Pessoalmente: SIG Quadra 2, nº 340, bloco I, Cobertura - 7061-901 - Brasília - DF, segunda a sexta, das 10h às 17h.  
Por e-mail ou telefone: de segunda a sexta e feriados, das 9h às 22h/sábados, das 14h às 21h/domingos, das 15h às 22h/. E-mail: dapress@dabr.com.br Telefones: (61) 3214.1575 /1582/1568/0800 647 73 77. Fax: (61) 3241.1595.

## VENDA AVULSA

	SEGUNDA/SÁBADO	DOMINGO
CAPITAL	R\$ 2,00	R\$ 3,00
INTERIOR	R\$ 2,00	R\$ 3,00
OUTROS ESTADOS	R\$ 2,00	R\$ 4,00

PROIBIDA VENDA POR MENOR

DIÁRIOS ASSOCIADOS DA ANJ ASSOCIAÇÃO NACIONAL DE JORNALIS

## REVITALIZAÇÃO

# Casa do Bairro é inaugurada no Centro Histórico

O espaço inaugurado ontem no Centro tem como objetivo revitalizar casarões do Centro Histórico e oferecer à comunidade um local para atividades nas áreas de assistência social, cultura e lazer

O prefeito Eivaldo inaugurou ontem a Casa do Bairro, no Centro Histórico da capital. O projeto pioneiro se constitui em um novo equipamento social desenvolvido pela Prefeitura de São Luís com o propósito de revitalizar espaços degradados do Centro Histórico e ofertar à comunidade da região um local para a realização de atividades nas áreas de assistência social, cultura, arte, lazer, saúde, entre outras.

O projeto de criação da Casa do Bairro, localizada na Rua da Palma, na Praia Grande, foi elaborado com o apoio do Ministério das Cidades e executado por meio de um convênio firmado entre a Prefeitura de São Luís e o Instituto do Patrimônio Histórico Nacional (Iphan), mediado pela Fundação Municipal de Patrimônio Histórico (Fumph).

O projeto foi realizado numa ação integrada que envolveu também o apoio de diversos órgãos, entre estes a Subprefeitura do Centro Histórico, as secretarias municipais da Criança e Assistência Social (Semcas), Segurança com Cidadania (Semusc) e Saúde (Semus). O projeto conta ainda com a participação da União de Moradores, que funciona como uma ponte entre a Prefeitura e a comunidade local.

## Destaque

O prefeito Eivaldo destacou o grande alcance social do projeto Casa do Bairro, pontuando a revitalização do Centro Histórico e a valorização das pessoas que moram no local como o maior objetivo da ação.

“Entregamos aqui mais um equipamento social pensado e planejado para promover o desenvolvimento das pessoas, reduzir a violência no local, promover a melhoria dos locais degradados e mudar a realidade do Centro Histórico. Esta ação representa a retomada de um espaço que há cerca de um ano estava dominado pelo tráfico e consumo de drogas na região, mas que agora ganhou um novo sentido e vai proporcionar à população



**O espaço agora vai oferecer oportunidades aos moradores para capacitação profissional, oficinas de arte, lazer, palestras e outras ações de convivência social**

**Fábio Henrique,** subprefeito do Centro Histórico



A Casa do Bairro, segundo o prefeito Eivaldo Holanda, é uma forma de integrar os moradores com a Prefeitura



O projeto foi realizado numa ação integrada que envolveu diversos órgãos



**Entregamos aqui mais um equipamento social pensado e planejado para promover o desenvolvimento das pessoas, reduzir a violência no local...**

**Eivaldo Holanda,** prefeito de São Luís

atividades educativas, culturais e de capacitação”, afirmou Eivaldo, informando ainda que a ideia é expandir o projeto para outros bairros da capital.

O novo equipamento social também vai desenvolver ações de revitalização do Centro Histórico, de educação patrimonial e de sensibilização, com apoio da Fumph, no que diz respeito à articulação de outras estratégias que preveem a participação da comunidade na revitalização daquele espaço.

Segundo o presidente da

Funph, Aquiles Andrade, o projeto vai promover uma cadeia de benefícios para a área e para as pessoas que habitam no local. “Por meio desta ação, conseguimos propiciar melhorias em diversos aspectos. Além de promover a revitalização do espaço e a valorização do patrimônio humano, o ambiente se torna mais atrativo ao desenvolvimento do comércio local e mais saudável aos visitantes e moradores”, frisou Aquiles Andrade.

Na área social, a ideia é que Casa do Bairro promova um conjunto de ações de política de assistência, desenvolvido pela Semcas, contemplando a oferta de serviços de convivência e fortalecimento de vínculos por meio de atividades como teatro, música, lazer, para usuários de todas as faixas etárias. A Semcas está elaborando um cronograma de oficinas que serão executadas na Casa do Bairro, voltadas para a comunidade local.

## SAÚDE

Já na área da Saúde, serão realizadas na Casa do Bairro ações de prevenção e controle direcionadas a doenças como diabetes, câncer de colo de útero, hipertensão, além de atenção à questão das drogas e saúde mental.

Para preencher a necessi-

## AÇÃO

Segundo o subprefeito do Centro Histórico, Fábio Henrique Carvalho, a ação promove o resgate de um espaço que havia se transformado no maior ponto de venda e consumo de drogas da região. Ele conta que no processo de retomada do prédio foram apreendidos 16 quilos de crack. “O espaço agora vai oferecer oportunidades aos moradores para capacitação profissional, oficinas de arte, lazer, palestras e outras ações de convivência social”, disse Fábio Henrique, ressaltando que a ação de retomada do espaço envolveu ainda o Ministério Público, as polícias Civil e Militar e a Blitz Urbana. Participaram também da cerimônia de inauguração da Casa do Bairro os secretários municipais Helena Duailibe (Saúde), Bruno Galdino (Segurança com Cidadania), Batistas Matos (Comunicação), Socorro Araújo (Turismo), Fátima Ribeiro (Segurança Alimentar), Tati Lima (Informação e Tecnologia), Milton Calado (Adjunto de Governo) e Gustavo Marques (Projetos Especiais).

dade de manter a segurança e atender a usuários de drogas em torno da Casa do Bairro, a Semusc vai se instalar com a equipe do programa “Crack é Possível Vencer” e promover ações como o Consultório de Rua auxiliadas pela Semus e Semcas. A Semusc também tem um programa de apresentação de banda de música e palestras do Grupo de Segurança Escolar tanto para escolas que ficam no entorno do Centro Histórico.

## 'MAIS IDH'



A iniciativa faz parte do Plano de Ações 'Mais IDH', do governo estadual

## Licitação aberta para construção de casas

O Governo do Estado, por meio da Secretaria de Estado de Cidades e Desenvolvimento Urbano (Secid), abre licitação, na modalidade concorrência, a fim de contratar empresas para construção de 500 unidades habitacionais nos municípios de Conceição do Lago Açu, Satubinha, Araiões, Água Branca do Maranhão e Lagoa Grande do Maranhão.

A iniciativa faz parte do Plano de Ações 'Mais IDH', desenvolvido pelo Governo do Estado, para elevar os índices sociais dos 30 municípios com menor IDH. Na primeira etapa foram licitadas 1.000 unidades que beneficiaram os municípios de Cajari, Santana do Maranhão, Marajá do Sena, Santa Filomena do Maranhão, Amapá do Maranhão, Serrano do Maranhão, São João do Sóter, Afonso Cunha, Governador Newton Belo e Belágua.

que se encontram, em vulnerabilidade social, em casas de taipa ou palha com seu respectivo georeferenciamento para substituição destas moradias por outras de alvenaria.

“Seguimos determinação do governador Flávio Dino para elevar a qualidade de vida dos maranhenses. O nosso compromisso é ampliar políticas públicas para assegurar os direitos e transformar a vida da população maranhense, especialmente, dos que mais precisam”, ressaltou a secretária.

O Edital e seus Anexos estarão à disposição, gratuitamente, dos interessados no sítio da Comissão Central Permanente de Licitação ([www.ccl.ma.gov.br](http://www.ccl.ma.gov.br)) e da Secid ([www.secid.ma.gov.br](http://www.secid.ma.gov.br)) ou ainda, na sede da Secid, no Centro Administrativo do Estado, no Calhau, de segunda a sexta-feira, das 14h às 18h.

## Levantamento

De acordo com a secretaria de Estado de Cidades e Desenvolvimento Urbano, Flávia Alexandrina, o levantamento das demandas nos municípios foi realizado em conjunto com os comitês municipais do Mais IDH, composto por representantes do poder público e sociedade civil. A equipe da Secid esteve nessas localidades fazendo o cadastro de famílias,



**500**  
unidades habitacionais serão construídas em cinco municípios

## Licitação também para construção de escolas

O Governo do Estado, por meio da Comissão Central Permanente de Licitação (CCL), realizou na manhã da última sexta-feira, sessão pública da licitação, na modalidade Regime Diferenciado de Contratação (RDC), do tipo menor preço por lote, para contratação de empresa especializada para execução de obras de engenharia de mais sete escolas do Programa Escola Digna, de interesse da Secretaria de Estado de Educação (Seduc).

O projeto prevê a substituição de mais sete escolas de taipa, barro e palha por escolas com estruturas adequadas de ensino em municípios inseridos no Programa Escola Digna, que faz parte do Plano de Ações do 'Mais IDH'. Serão escolas construídas com duas salas de aula, área de vivência, espaços para leitura e refeitório, nos povoados Pé do Morro e Laranjeiras, no município de Aldeias Altas; e nos povoados Assentamento Bié e Assentamento Engarana, da cidade de Santa Filomena do Maranhão, ambas compondo Lote 01; e nos povoados São José do Nena, Bonitão e Brejo de Cima, no município de Parnarama, compondo o Lote 02.

Ao todo, quatro empresas do ramo da construção civil foram credenciadas para participar da licitação. A Comissão Especial de Licitação (CEL), subcomissão da CCL e responsável pela realização do certame, recebeu os envelopes de Proposta de Preço, contendo as propostas comerciais das licitantes.

Na fase de análise, para o Lote 01, a empresa Cum-bique Construções e Comércio Empreendimentos apresentou a proposta de preço mais vantajosa, no entanto, foi inabilitada por não apresentar requisitos exigidos no Edital de Licitação. Assim, a CEL passou para análise da segunda proposta mais vantajosa no Lote 01, sendo a empresa Planejar Construções e Serviços Ltda considerada vencedora no lote 01.

A empresa Planejar Construções foi a que apresentou a menor proposta para o Lote 02, sendo declarada vencedora, também, para este lote. O presidente da Comissão Especial de Licitação, Odair Neves, destacou a importância da realização de mais uma licitação para favorecer a educação de qualidade “é um dos passos importantes que está sendo dado com parte da política do governador Flávio Dino em garantir infraestrutura e qualidade às instalações de ensino do estado”.

## ALERTA

# Nevada provoca cancelamento de 5 mil voos

A tempestade nos EUA gerou o cancelamento de 2.544 voos que decolariam ontem e 2.565 agendados para hoje, autoridades locais trabalham com uma situação de "segurança nacional"

As previsões de uma tempestade de neve e vento para a Costa Leste dos Estados Unidos geraram o cancelamento de 2.544 voos que decolariam ontem e 2.565 agendados para hoje, além de outras restrições à circulação.

Transportes terrestres, como ônibus e metrô, prepararam-se também para o agravamento acentuado do estado do tempo. Ao meio-dia de ontem (horário local, 15h no horário de Brasília), o governo federal encerrou o expediente. As empresas e os organismos administrativos sediados em Washington deram aos trabalhadores a opção de trabalhar a partir de casa.

As previsões meteorológicas indicam que o mau tempo na Costa Leste dos EUA pode deixar até 60 centímetros de neve nas ruas e que o vento pode atingir 100 quilômetros por hora, tendo sido declarada situação de emergência em seis estados.

Washington DC (Distrito de Columbia), Maryland, Virgínia, Pensilvânia, Carolina do Norte e Tennessee prepararam-se para, pelo menos, 36 horas de tempestade de neve, o que colocou em alerta máximo cerca de 29 milhões de pessoas, podendo ser afetadas até 85 milhões.

A presidente da Câmara de Washington DC, Muriel Bowser, advertiu que ontem que se trata de um temporal "de vida ou de morte" e que as autoridades trabalham com uma situação de "segurança nacional", já que o Serviço Nacional de Meteorologia descreveu o caso como "histórico", justificando a tomada de precauções sem precedentes.

O metrô de Washington, que serve os estados vizinhos de Ma-



Previsões meteorológicas indicam que o mau tempo nos EUA pode deixar até 60 centímetros de neve nas ruas

ryland e Virgínia, fechará às 23h (2h de hoje no horário de Brasília) e assim permanecerá até pelo menos segunda-feira (25), o que não ocorria desde o furacão Sandy, em outubro de 2012, quando o metrô fechou por 36 horas.

## Barack Obama

A circulação de ônibus será interrompida às 15h (18h no horário de Brasília), hora que as autoridades recomendam que todos os cidadãos estejam no local onde pretendem permanecer até que a tempestade passe e as ruas e estradas voltem a estar transitáveis. Os estados ameaçados pela tempestade já têm estocado cerca de dois milhões de toneladas de sal para limpeza de neve nas estradas.

O presidente dos Estados Unidos, Barack Obama, assinou na última quinta-feira a declaração de situação de calamidade no Alabama por causa das tempestades e inundações causadas pelo temporal Golias, que atingiu o Sul e o Centro do país no final do ano.

A declaração autoriza o envio de ajuda federal para recuperação do Alabama e para complementar a assistência já prestada ao estado, aos municípios, às reservas indígenas e a algumas ONG. Em 29 de dezembro, o presidente norte-americano assinara declaração idêntica para o estado do Oklahoma, a fim de ajudar as pessoas afetadas pelos ventos, tempestades e tornados do Golias.

O mau tempo que se registrou entre 23 e 31 de dezembro



de pessoas estão em estado de alerta na Costa Leste dos Estados Unidos

deixou um rasto de dezenas de mortos e milhares de casas destruídas, levando à decretação da situação de emergência em estados como o Texas, Missouri, Oklahoma, Novo México, Alabama, Mississippi e Geórgia.

## PERIGO

## Agentes encontram focos do Aedes em 222 mil casas

Equipes que combatem o Aedes aegypti encontraram focos do mosquito em 3% das 7,4 milhões de residências visitadas. Em mais de 222 mil casas elas eliminaram o vetor da dengue, da febre chikungunya e do vírus zika. A meta do Ministério da Saúde é que o índice caia para menos de 1% até o final de fevereiro.

Desde o começo do ano, foram visitados 15,2% dos 49,2 milhões de domicílios urbanos do país, de acordo com balanço dos coordenadores da operação de combate ao Aedes aegypti e enfrentamento da microcefalia. Os números correspondem aos registros feitos em 2.548 municípios de 19 unidades da federação. Oito estados não enviaram informações para o sistema.

Segundo o secretário executivo substituto do Ministério da Saúde, Neilton Oliveira, a meta é inspecionar todos os municípios até o final de fe-

vereiro. "O trabalho consiste em procurar [criadouros]. Se [a equipe] encontrar o foco, deve destruir e fazer o trabalho de vigilância com a família, com a vizinhança", disse Oliveira. O último balanço do Ministério da Saúde informa que foram feitas 3.893 notificações de casos suspeitos de microcefalia causada pelo vírus zika. Até agora, foram confirmados 230.



foi o número de municípios correspondente ao registro feito pelo Ministério da Saúde

## EDUCAÇÃO

## Matrícula dos aprovados no SiSU começou ontem

Começou ontem o prazo para que os estudantes que conseguiram uma vaga por meio do Sistema de Seleção Unificada (SiSU) façam a matrícula nas instituições públicas de ensino superior. As matrículas podem ser feitas até o dia 26 deste mês.

Nesta etapa, cabe ao estudante selecionado verificar, na instituição de ensino em que foi aprovado, o local, horário e os procedimentos para a matrícula. Ao todo, 2.712.937 candidatos se inscreveram. A concorrência geral foi de 23,1 candidatos por vaga.

O SiSU é o sistema informatizado do Ministério da Educação por meio do qual os estudantes participantes do Exame Nacional do Ensino Médio (Enem) concorrem a vagas de ensino superior em instituições públicas. Nesta primeira edição

de 2016 foram ofertadas 228 mil vagas em 131 instituições.

Os candidatos que não foram selecionados na chamada regular podem participar da lista de espera até o dia 29 de janeiro. Também pode participar da lista o candidato selecionado para o curso que escolheu como segunda opção. A adesão à lista de espera deve ser feita no portal do SiSU.

Para aderir, o estudante acessa o sistema e, em seu boletim, precisa clicar no botão que corresponde à confirmação de interesse em participar da lista de espera do SiSU. Ao finalizar, o sistema emite uma mensagem de confirmação. A convocação para matrícula dos candidatos em lista de espera começa no dia 4 de fevereiro. Na lista de espera, a convocação cabe às próprias instituições de ensino.

## ARGENTINA

## Osso do maior dinossauro é encontrado

O grupo de investigadores, liderado pelo especialista argentino Bernardo González Riga, descobriu "uma nova espécie que se encontra entre os maiores dinossauros conhecidos pela ciência", afirmou a equipe. Os fósseis, encontrados na província argentina de Mendoza, têm cerca de 86 milhões de anos.

A nova espécie "proporciona aos cientistas uma informação-chave sobre a anatomia da extremidade traseira dos tiranossauros gigantes", considerada geralmente como os maiores animais terrestres que existiram. Segundo comunicado divulgado por González Riga, a "evidência sugere que foi um dos animais mais pesados já descoberto na Terra".

"Apesar do caráter incompleto do esqueleto impedir a realização de estimativas precisas do seu tamanho, o úmero (osso do braço) tem 1,76 metros de comprimento, sendo maior do que o e qualquer outro tiranossauro conhecido." O paleontólogo acrescentou que o animal teria entre 25 e 28 metros de altura e pesaria entre 40 e 60 toneladas.



Os fósseis, encontrados na província argentina de Mendoza, têm cerca de 86 milhões de anos, disse Gonzalez



A evidência sugere que foi um dos animais mais pesados já descoberto na Terra

González Riga, paleontólogo



ESTADO DO MARANHÃO  
MINISTÉRIO PÚBLICO  
PROCURADORIA GERAL DE JUSTIÇA  
COMISSÃO PERMANENTE DE LICITAÇÃO

AVISO DE LICITAÇÃO - PREGÃO ELETRÔNICO - SRP Nº 06/2016

A Procuradoria Geral de Justiça comunica que a licitação na modalidade PREGÃO na forma ELETRÔNICA, tipo MENOR PREÇO, PARA REGISTRO DE PREÇOS, regida pela Lei Federal nº 10.520/2002, Lei Federal nº 8.666/93, Decretos Federais nº 5.450/05, 7.892/13, Decreto Estadual nº 31.017/2015, Lei Complementar nº 1.230/6 e Portarias nº 1.901/05-GPJ e Ato Regulamentar nº 11/2014 - GPJ ambos deste Ministério Público Estadual e, de outras normas aplicáveis ao objeto deste certame, visando a contratação eventual e futura de empresa especializada na prestação de serviços de instalação e desinstalação de aparelhos de ar condicionado tipo Split, na Procuradoria-Geral de Justiça, nas Promotorias de Justiça do interior do estado e nas e Promotorias de Justiça da Capital e Região Metropolitana de São Luís. A abertura da sessão pública está marcada para o dia 12 de fevereiro de 2016 às 11h (onze horas) horário de Brasília-DF. Obtenção do Edital e recebimento das Propostas no endereço eletrônico [www.comprasnet.gov.br](http://www.comprasnet.gov.br) (UASG: 925129). O edital e seus anexos poderão ser consultados no endereço eletrônico da Procuradoria Geral de Justiça, situada à Rua Osvaldo Cruz, 1396, Centro, São Luís, Maranhão. Informações: site: [www.mp.ma.gov.br](http://www.mp.ma.gov.br) e nos telefones: (98) 3219 1645, 3219 1766 das 08:00 às 13:00 horas.

São Luís, 22 de janeiro de 2016.  
SÉRGIO HENRIQUE FERREIRA DA SILVA  
Pregoeiro Oficial - CPL/PGJ-MA



ESTADO DO MARANHÃO  
MINISTÉRIO PÚBLICO  
PROCURADORIA GERAL DE JUSTIÇA  
COMISSÃO PERMANENTE DE LICITAÇÃO

AVISO DE LICITAÇÃO  
PREGÃO ELETRÔNICO - SRP Nº 09/2016  
A Procuradoria Geral de Justiça comunica que a licitação na modalidade PREGÃO na forma ELETRÔNICA, tipo MENOR PREÇO, PARA REGISTRO DE PREÇOS, regida pela Lei Federal nº 10.520/2002, Lei Federal nº 8.666/93, Decretos Federais nº 5.450/05, 7.892/13, Decreto Estadual nº 31.017/2015, Lei Complementar nº 1.230/6 e Portarias nº 1.901/05-GPJ e Ato Regulamentar nº 11/2014 - GPJ ambos deste Ministério Público Estadual e de outras normas aplicáveis ao objeto deste certame, visando a aquisição eventual e futura de Material de Consumo - CAFÉ torrado e moído. A abertura da sessão pública está marcada para o dia 11 de fevereiro de 2016 às 11h (onze horas) horário de Brasília-DF. Obtenção do Edital e recebimento das Propostas no endereço eletrônico [www.comprasnet.gov.br](http://www.comprasnet.gov.br) (UASG: 925129). O edital e seus anexos poderão ser consultados no endereço eletrônico da Procuradoria Geral de Justiça, situada à Rua Osvaldo Cruz, 1396, Centro, São Luís, Maranhão. Informações: site: [www.mp.ma.gov.br](http://www.mp.ma.gov.br) e nos telefones: (98) 3219 1645, 3219 1766 das 08:00 às 13:00 horas.  
São Luís, 22 de janeiro de 2016.  
SÉRGIO HENRIQUE FERREIRA DA SILVA  
Pregoeiro Oficial - CPL/PGJ-MA

PREFEITURA MUNICIPAL DE ZÉ DOCA  
AVISO DE LICITAÇÃO  
PREGÃO PRESENCIAL Nº 005/2016-CCL  
PROCESSO ADMINISTRATIVO Nº 3215/2016

A PREFEITURA MUNICIPAL DE ZÉ DOCA-MA, por meio de sua COMISSÃO CENTRAL DE LICITAÇÃO - CCL autorizada pelo Processo nº 3215/2016, torna público que realizará licitação na modalidade Pregão, sob a forma Presencial de nº 005/2016-CPL, cujo objeto trata do Registro de Preços visando futuras e eventuais aquisições de UTENSÍLIOS DE COZINHA para atender as necessidades das Secretarias Municipais de Zé Doça. O recebimento e abertura dos envelopes de Proposta e Documentação será em Sessão Pública a ser realizada às 09h00min do dia 04 de fevereiro de 2016, na Sala de Licitações da CCL, localizada no prédio da sede da Prefeitura Municipal de Zé Doça, Av. Militar, s/nº, Vila do BEC, neste Município. O Edital e seus anexos estão à disposição dos interessados na sala da Comissão Central de Licitação de 2ª a 6ª feira das 08h00min às 12h00min a partir do dia 25 de janeiro de 2016. Os interessados na aquisição dos mesmos deverão recolher o valor de R\$ 50,00 (cinquenta reais). Esclarecimentos adicionais deverão ser protocolados na Comissão Central de Licitação, no horário de expediente.  
Antonio Jackson Lopes da Silva  
Pregoeiro

SINEPE-MA

Sindicato dos Estabelecimentos de Ensino no Estado do Maranhão  
Rua Grande, 1555 - Ed. João Pessoa, Salas 204/205 - Centro São Luís/MA CEP: 65020-251  
Telefones: (98) 3221 4171; 3232 3789  
E-mail: [sinepema@uol.com.br](mailto:sinepema@uol.com.br)

## DITAL DE CONVOCAÇÃO

Pelo presente ficam convocados os estabelecimentos de ensino filiados, em pleno exercício de seus direitos, para a Assembleia Geral deste Sindicato, que será realizada no dia 28 de janeiro de 2016 (quinta-feira), no auditório do Colégio Batista Renascença, sito na Av. Ignácio Mourão Rangel, Nº 39, Qd. 18 - Jardim Jaracati, Renascença, nesta cidade, às 15h, em primeira convocação, e às 15h e 30 min., em segunda convocação, para, entre outros assuntos, conhecer e decidir sobre:

- Nomeação da Comissão de Negociação da Convenção Coletiva de Trabalho 2016/2017, do Sinepe-MA, que conduzirá as negociações.
- Autorização para o Sinepe-MA apresentar contraproposta e celebrar o competente Instrumento.

São Luís, 22 de janeiro de 2016.

Paulino Delmar Rodrigues Pereira  
Presidente

## ECONOMIA

# Inadimplência cresceu em 2015

Desde 2010 não havia aumento no número de famílias com contas atrasadas. Muitas afirmaram na pesquisa feita pela CNC não ter previsão para quitar suas dívidas este ano

O ano de 2015 teve uma redução de 1,3% no número médio de famílias com dívidas, divulgou ontem a Confederação Nacional de Comércio de Bens, Serviços e Turismo (CNC). Segundo a CNC, no entanto, o número de famílias com dívidas e contas em atraso (inadimplentes) aumentou 8,4% em relação a 2014, chegando a 20,9%. Pela primeira vez, desde 2010, ocorre aumento no número de famílias com contas atrasadas. No ano passado, 19,4% das famílias estavam nessa situação.

Os dados fazem parte da Pesquisa de Endividamento e Inadimplência do Consumidor (Peic) e apontam aumento da inadimplência. O número de famílias que reconheceram não ter perspectiva de pagar suas contas atrasadas subiu 23,2% e chegou a 7,7% do total. Em números absolutos, havia mais de 1,1 milhão de fa-



É número pessoas que reconhecem não ter prazo de pagar suas contas atrasadas



É o percentual médio da renda usada para quitações

mílias nessa situação em 2015, contra 899 mil em 2014.

A redução do número de famílias com dívidas, para a CNC, está ligada a fatores desfavoráveis ao consumo, como aumento da inflação e desaquecimento do mercado de trabalho.

A pesquisa também aponta que a renda das famílias brasi-

leiras está mais comprometida com o pagamento de dívidas. O percentual médio da renda usada para este fim subiu de 30,4% para 30,6% - a maior taxa da série iniciada em 2010.

### Crédito

Segundo a pesquisa, o enca-

recimento do crédito causado pelo aumento das taxas de juros contribuiu para um maior comprometimento da renda, que teve queda em valores reais no ano passado.

Um percentual de 12,4% das famílias se consideravam muito endividado em 2015, contra 11,6% em 2014. A parcela que acredita estar pouco endividada caiu de 26,6% para 26,2%.

As famílias com renda de até dez salários mínimos estão mais endividadas (62,4%) e também apresentam percentuais maiores quando perguntadas se têm contas em atraso (23,4%) e se estão sem condições de pagá-las (9%).

Para as famílias que ganham mais de dez salários mínimos, o endividamento está em 54,8%, 20,1% têm dívidas atrasadas e 2,8% declaram que não vão ter condições de quitá-las.

## FINANÇAS

# Saiba como a Selic interfere na sua vida

Você sabia que em uma ida ao supermercado para compras mensais você pode se dar conta de que o valor final do cupom fiscal subiu em relação às feiras anteriores, pelo simples fato de que você precisou desembolsar R\$ 100 a mais na boca do caixa? E que se fosse um serviço, tipo um empréstimo consignado com desconto em folha de pagamento, você poderia da mesma forma perceber que a política de juros do governo impacta na sua vida cotidiana? O fato é que, quando precisamos de dinheiro, não percebemos que o pagamento dos juros come parte dos nossos rendimentos. E parte dessas perdas está diretamente ligada não apenas à inflação, fantasma que voltou a assombrar a economia brasileira, mas também a uma taxa sobre a qual muito se ouve falar, mas pouco se entende: a Selic, ou Taxa Básica de Juros. É ela que define o curso da economia, para pior ou melhor. A influência dela na sua vida financeira, acredite, é diária, mesmo você não percebendo.

A Selic, definida por um colegiado do Banco Central (BC), determina, por exemplo, se você poderá comprar a casa própria que tanto sonhou ou o carro do ano que planejou adquirir. Se o valor da feira mensal disparou, certamente tem o peso da Selic embutido. A taxa, base de todas as demais do mercado, como os juros do cartão de crédito ou cheque especial, incide sobre bens, produtos e serviços. Em alta ou em baixa, a Selic está sempre no encaixão do seu bolso.

“A Selic tem uma influência direta na vida dos brasileiros. As pessoas geralmente acham que a inflação, por encarecer os produtos e atuar na oferta e procura, é a única causa do desequilíbrio financeiro. Mas a taxa básica de juros é fator determinante em toda conjuntura econômica, pois ela atua nas aplicações financeiras, nos fundos



A Selic determina se você poderá encher o carrinho do supermercado ou comprar uma casa própria

de investimentos, no Tesouro, na oferta de crédito, nos empréstimos consignados, entre outros fatores”, explica Miguel de Oliveira, vice-presidente da Associação Nacional dos Executivos de Finanças, Administração e Contabilidade (Anefac), uma das autoridades com ampla credibilidade no tema.

Mesmo envolvendo uma série de cálculos matemáticos, diante de previsões e estatísticas do mercado financeiro, a explicação para a interferência da Selic na vida financeira é simples: ela puxa, para cima ou para baixo, o custo dos bens, produtos e serviços.

“Isto acontece em todas as situações. O fornecedor de frutas a um comerciante que vende doces tem custos para produzir o produto. Se obtém dinheiro com o banco para otimizar a produção, terá de elevar o valor do repasse, em função da mão de obra, do frete, armazenagem e, claro, dos juros que pagará ao banco. O comerciante, por sua

vez, pagando a mais pelas frutas, vai repassar esse custo ao consumidor. Ele também gasta com frete, energia, funcionários, impostos. O aumento de um leva à elevação do outro, mas não é obrigatório que os juros aumentem toda vez que a Selic se eleva”, pontua Oliveira.

E o que acontece quando a Selic é reduzida pelo BC? De acordo com Miguel de Oliveira, a vantagem quando a taxa básica não sobe é que ela não agrava o cenário econômico. Como desvantagem, paralelamente, ela corre o risco de não controlar a inflação. É o que acontece neste exato momento da economia, quando a Selic se manteve em 14,25%, em decisão anunciada na noite da quarta-feira após a primeira reunião do ano do colegiado responsável pela definição do percentual.

### Credibilidade abalada

Para o mercado financeiro, a súbita mudança de rumo do Banco

Central em relação aos juros, já que os analistas cravavam um aumento de meio ponto percentual na Selic, deu a impressão de que houve ingerência política na decisão. O reflexo disso, para boa parte dos especialistas, é que será difícil o BC recuperar a confiança nos próximos encontros da cúpula que define a taxa.

Esta foi a quarta vez seguida que o Banco Central não mexeu nos juros básicos da economia. Por seis votos a dois, manteve a Selic em 14,25% ao ano. Os juros básicos estão neste nível desde o fim de julho. Em comunicado, o colegiado informou que a decisão considerou não apenas a inflação, mas o atual balanço de riscos do país, as incertezas domésticas e principalmente externas. Com a decisão, a taxa se mantém no nível de outubro de 2006. A Selic é a principal arma do BC para manter sob controle a inflação oficial, medida pelo Índice Nacional de Preços ao Consumidor Amplo (IPCA).

# CONCURSOS

## EDITAL

### Concurso Emserh

A Empresa Maranhense de Serviços Hospitalares (Emserh, em parceria com a Secretaria de Estado da Saúde (SES), está realizando um grande concurso simplificado, regido pelo edital nº 003/2015. A iniciativa será executada pela Fundação Professor Carlos Augusto Bittencourt - Funcab.

No total, são oferecidas 7.902 vagas distribuídas entre cargos de todos os níveis de escolaridade, com direito a salários que variam de R\$ 880,00 a R\$ 4.500,00. Para se inscrever pela internet, o can-

didato deverá acessar o site da Funcab (www.funcab.org), até 21 de fevereiro de 2016.

Aqueles que não tiverem acesso à internet, poderão se dirigir a um Posto de inscrição, no Centro de Ensino Manoel Beckman, R. Cinquenta e Um, S/N - Conjunto Bequimão, São Luís - MA, das 9h às 13h e das 14h às 18h, até o dia 22 de fevereiro de 2016. O valor da inscrição será R\$ 40,00 para os cargos de ensino fundamental e ensino médio, e R\$ 78,00 para os cargos de ensino superior.

## PREFEITURA

### Matões do Norte

A Prefeitura de Matões do Norte, no Maranhão, por meio do Instituto Machado de Assis, abriu edital de concurso público nº 001/2015 de concurso público, destinado ao provimento de 106 vagas imediatas, mais cadastro de reserva, em cargos de níveis médio e superior na Administração. As remunerações ofertadas vão de R\$ 1.500,00 a R\$ 4.000,00, por jornada de trabalho de 40 horas semanais.

As inscrições poderão ser efetuadas no site do Insti-

tuto Machado de Assis, até o dia 5 de fevereiro de 2016, mediante pagamento de taxa de R\$ 70,00.

O concurso será constituído de provas objetivas, aplicadas a todos os inscritos, e ainda prova de títulos para professores. A prova objetiva terá duração de três horas e está prevista para o dia 28 de fevereiro de 2016. O local e horário de aplicação das provas serão informados no www.instmachadodeassis.com.br, em tempo hábil.

GOVERNO DO ESTADO DO MARANHÃO  
 SECRETARIA DE ESTADO DAS CIDADES E DESENVOLVIMENTO URBANO – SECID  
 COMISSÃO SETORIAL DE LICITAÇÕES  
 Av. Getúlio Vargas, 1.908 – Monte Castelo (Fabril)  
 CEP: 65.030-005 – Tel.: 31331400

AVISO DE LICITAÇÃO  
 CONCORRÊNCIA N.º 001/2016 – CSL/SECID  
 PROCESSO ADMINISTRATIVO N.º 0237383/2016-SECID  
 A COMISSÃO SETORIAL DE LICITAÇÕES DA SECRETARIA DE ESTADO DAS CIDADES E DESENVOLVIMENTO URBANO – SECID, realizará às 14h00min do dia 22 de Fevereiro de 2016, na sala de sessões públicas da Comissão Setorial de Licitações/SECID, localizada na Avenida Getúlio Vargas, nº 1.908, Monte Castelo (próximo à FABRIL), nesta Capital, licitação na modalidade CONCORRÊNCIA, do tipo MENOR PREÇO, objetivando a contratação de empresa de engenharia para Construção de 500 (quinhentas) unidades habitacionais com 46,43M2, cada, compreendendo fornecimento de material e mão de obra, tudo em conformidade com as especificações deste Edital e seus respectivos anexos. O certame será realizado na forma da Lei Federal nº 8.666, de 21 de junho de 1993, aplicando-se também os procedimentos determinados pela Lei Complementar nº 123, de 14/12/2006, alterada pela Lei Complementar nº 147/2014, Decreto Estadual nº 31.471, de 13 de Janeiro de 2016, e demais normas pertinentes à espécie.  
 O Edital e seus Anexos estarão à disposição dos interessados no sítio da Comissão Central Permanente de Licitação (www.ccl.ma.gov.br) e da SECID (www.secid.ma.gov.br) ou ainda, na sede da SECID no endereço acima citado, de segunda a sexta-feira, no horário das 14h00min às 18h00min, gratuitamente, mediante a entrega de “pen drive”.  
 São Luís, 19 de Janeiro de 2016  
**JOÃO MARTINS DE ARAÚJO FILHO**  
 Presidente – CSL/SECID

### GOVERNO DO ESTADO DO MARANHÃO NOTA TÉCNICA SOBRE MONITORAMENTO DAS CONDIÇÕES DE BALNEABILIDADE DAS PRAIAS

A Secretaria de Estado de Meio Ambiente e Recursos Naturais – SEMA informa, abaixo, as condições de Balneabilidade das praias de parte da Região Metropolitana de São Luís, resultante dos laudos laboratoriais emitidos pela Secretaria de Estado de Saúde – SES, por meio do Laboratório Central de Saúde Pública – LACEN/MA, de acordo com o Termo de Cooperação Técnica celebrado entre os referidos órgãos.

O presente laudo refere-se à ação de monitoramento realizada no período de 20/12/2015 a 17/01/2016, integrando a série de acompanhamento semanal das condições de balneabilidade das praias da Ilha do Maranhão.

Para o presente laudo, foram coletadas e analisadas amostras de água de 21 (vinte e um) pontos distribuídos nas praias da Ponta d'Areia, São Marcos, Calhau, Olho d'Água, Praia do Meio e Araçagy. A ação foi empreendida por técnicos da Secretaria de Estado de Saúde e do Laboratório Central de Saúde Pública.

Para a avaliação da qualidade da água utilizou-se indicador microbiológico *Enterococos* (do grupo dos *Streptococcus Fecalis*), para fins de quantificar bactérias/100 mililitros de água do mar. Para isso, utilizou-se o método de substrato cromogênico ONPG-MUG, sendo as amostras de água colhidas em situação de maré baixa e na isóbatas de 1m.

O monitoramento obedece aos padrões fixados na Resolução CONAMA nº 274/00, segundo a qual, as águas das praias serão consideradas PRÓPRIAS, quando em 80% ou mais de um conjunto de amostras, obtidas em cada uma das cinco semanas anteriores, e colhidas no mesmo local, houver no máximo 100 *Enterococos*/100 mL (NMP - Número Mais Provável). As águas das praias serão consideradas IMPRÓPRIAS, quando não atenderem aos critérios anteriores, ou quando o valor obtido na última amostragem for superior a 400 *Enterococos*/100 mL (NMP).

Os resultados qualitativos resultantes dessa etapa do monitoramento são os seguintes:

PONTOS	COORDENADAS	LOCALIZAÇÃO	REFERÊNCIA	CONDICÃO
P01	S 02° 30'56"W W 44° 19'67E	Praia da Ponta D' areia	Ao lado do Forte Santo Antonio	IMPRÓPRIO
P1.1	S 02° 30'016"W W 44° 18'74E	Praia da Ponta D' areia	Atrás do Hotel Praia Mar	IMPRÓPRIO
P1.2	S 02° 29'866"W W 44° 18'559"E	Praia da Ponta D' areia	Atrás do Bar do Dodô	IMPRÓPRIO
P2	S 02° 29'396"W W 44° 18'287"E	Praia da Ponta D' areia	Em frente a Praça de Apoio ao Banhistas	IMPRÓPRIO
P2.1	S 02° 29'499"W W 44° 18'424"E	Praia da Ponta D' areia	Em frente ao Edifício Herbene Regadas	IMPRÓPRIO
P2.2	S 02° 29'498"W W 44° 18'423"E	Praia da Ponta D' areia	Em frente ao Hotel Britas Mar	IMPRÓPRIO
P2.3	S 02° 29'498"W W 44° 18'429"E	Praia de São Marcos	Em frente aos Bares Do Chef e Marlene's	IMPRÓPRIO
P2.4	S 02° 29'340"W W 44° 17'289"E	Praia de São Marcos	Em frente a Barraça da Marcela	IMPRÓPRIO
P03	S 02° 29'124"W W 44° 17'649"E	Praia de São Marcos	Em frente ao Agrupamento Batalhão do Mar	IMPRÓPRIO
P3.1	S 02° 29'302"W W 44° 16'833"E	Praia de São Marcos	Em frente ao IPEM e ao Bar Kalamazoo	IMPRÓPRIO
P3.2	S 02° 29'076"W W 44° 15'815"E	Praia de São Marcos	Foz do Rio Calhau	IMPRÓPRIO
P04	S 02° 28'557"W W 44° 15'350"E	Praia do Calhau	A direita da elevatória II da CAEMA	IMPRÓPRIO
P4.1	S 02° 29'004"W W 44° 15'261"E	Praia do Calhau	Em frente a Pousada Tambau	IMPRÓPRIO
P4.2	S 02° 29'004"W W 44° 15'261"E	Praia do Calhau	Em frente ao Bar Malibu	IMPRÓPRIO
P05	S 02° 28'479"W W 44° 14'527"E	Praia do Olho d'Água	A direita da Elevatória Pimenta I	IMPRÓPRIO
P06	S 02° 28'396"W W 44° 13'335"E	Praia do Olho d'Água	A direita da Elevatória Fernand II	IMPRÓPRIO
P07	S 02° 28'233"W W 44° 12'659"E	Praia do Meio	Em frente ao Bar do Capitu	IMPRÓPRIO
P08	S 02° 28'078"W W 44° 12'303"E	Praia do Meio	Em frente ao Bar da Praia	IMPRÓPRIO
P09	S 02° 27'847"W W 44° 11'734"E	Praia do Araçagy	Em frente ao Fatima's Bar	IMPRÓPRIO
P10	S 02° 27'813"W W 44° 11'652"E	Praia do Araçagy	Em frente ao Bar Novo Point	IMPRÓPRIO
P11	S 02° 27'769"W W 44° 11'245"E	Praia do Araçagy	Em frente ao Bar do Isaac	IMPRÓPRIO

SÃO LUÍS (MA), 21 DE JANEIRO DE 2016.  
 SECRETARIA DE ESTADO DE MEIO AMBIENTE E RECURSOS NATURAIS – SEMA  
 SECRETARIA DE ESTADO DE SAÚDE – SES

# URBANO 1



## ALERTA CONTRA HANSENIÁSE

O Maranhão é o terceiro estado do Brasil e o primeiro do Nordeste em números absolutos de novos casos de hanseníase diagnosticados por ano. Por isso, a prevenção e o tratamento eficaz da doença estão entre as prioridades. Em 2015, foram contabilizados 2.898 casos novos de hanseníase no estado. **URBANO 2**

São Luís, sábado, 23 de janeiro de 2016

## TRÂNSITO

# Suspensas 43.616 CNHs no estado

Segundo Detran-MA, aumento do número de suspensões está ligado ao avanço de operações da Lei Seca, que serão intensificadas neste ano. Uma média de 3.500 carteiras de motorista são suspensas por mês em todo o estado

GLADYS ALVES

**M**ais de 40 mil carteiras de habilitação foram suspensas no Maranhão durante o ano de 2015, e o mês de dezembro é sempre o que registra mais suspensões. O número de suspensões de carteiras de motorista aumenta a cada ano e é expressivo em todo o Maranhão. Houve um aumento de 20% nas suspensões realizadas de 2014 para 2015.

De acordo com o Departamento de Trânsito do Maranhão, no ano de 2014, o número de carteiras suspensas foi 36.914; em 2015, foram 43.616. Uma média de 3.500 carteiras de motorista são suspensas por mês em todo o estado. Durante o ano de 2014, o mês em que mais houve suspensões foi dezembro, com o total de 3.243. E novamente em dezembro de 2015 foi o recorde de 3.820.

O diretor operacional do Detran-MA, Alberto Wagner Costa, atribui o aumento do número de suspensões ao aumento de operações da Lei Seca realizadas pelo Detran em todo o estado, onde muitos motoristas são autuados por embriaguez ao volante. "Em 2014, houve apenas oito operações da Lei Seca, enquanto em 2015 houve mais de 120 operações. A meta para 2016 é dobrar o número de operações que aconteceram em 2015", destacou.

Alberto Wagner explica que a suspensão da carteira de motorista é o artigo 261 do Código Brasileiro de Trânsito (CBT), fato que acontece por vários motivos como, por exemplo, (artigo 162) dirigir com a validade da Carteira Nacional de Habilitação vencida há mais de trinta dias, (artigo 163) situação em que o proprietário se encontra ao lado do condutor, na condição de passageiro (às vezes, até ensinando o motorista a dirigir). Além dos casos previstos em outros artigos deste Código e excetuados aqueles



Suspensão da CNH pode ocorrer quando o motorista praticou algum crime de trânsito, como lesão corporal culposa ou embriaguez ao volante

### >> Recursos

Segundo Alberto Wagner, todas as penalidades como multas, suspensão, entre outras, são suscetíveis a recursos, é possível apelar em primeira instância ao Jari (Junta Administrativa de Recursos de Infrações), de acordo com cada órgão autuador, no prazo máximo de 30 dias. Se caso o recurso for indeferido, cabe ao motorista ainda uma última instância de defesa, recorrer ao Conselho Nacional de Trânsito (Contran).



Motoristas podem reaver documento após cumprir penalidade

especificados no art. 263, a suspensão do direito de dirigir será aplicada quando o infrator atingir, no período de 12 (doze) meses, a contagem de 20 (vinte) pontos.

A suspensão da carteira de habilitação acontece também em caso de condenação criminal, quando o motorista praticou algum crime de trânsito, como lesão corporal culposa e embriaguez ao volante.

A aplicação da suspensão da carteira de motorista acontece de um a 12 meses. Após o prazo definido na suspensão, ela volta ao seu prazo normal de validade e é devolvida ao motorista. Porém, quando ocorrer a suspensão do direito de dirigir, a Carteira Nacional de Habilitação será devolvida a seu titular imediatamente após cumprida a penalidade e o curso de reciclagem.

### >> CTB - Lei nº 9.503, de 23 de Setembro de 1997

#### Institui o Código de Trânsito Brasileiro.

Art. 261. A penalidade de suspensão do direito de dirigir será aplicada, nos casos previstos neste Código, pelo prazo mínimo de um mês até o máximo de um ano e, no caso de reincidência no período de doze meses, pelo prazo mínimo de seis meses até o máximo de dois anos, segundo critérios estabelecidos pelo Conselho Nacional de Trânsito (Contran).

§ 1º Além dos casos previstos em outros artigos deste código e excetuados aqueles especificados no art. 263, a suspensão do direito de dirigir será aplicada quando o infrator atingir, no período de 12 (doze) meses, a contagem de 20 (vinte) pontos, conforme pontuação indicada no art. 259. (Redação dada pela Lei nº 12.547, de 2011)

§ 2º Quando ocorrer a suspensão do direito de dirigir, a Carteira Nacional de Habilitação será devolvida a seu titular imediatamente após cumprida a penalidade e o curso de reciclagem.

§ 3º A imposição da penalidade de suspensão do direito de dirigir elimina os 20 (vinte) pontos computados para fins de contagem subsequente. (Incluído pela Lei nº 12.547, de 2011)

§ 7º Após o término do curso de reciclagem, na forma do § 5º, o condutor não poderá ser novamente convocado antes de transcorrido o período de um ano. (Incluído pela Lei nº 13.154, de 2015)

### >> Motorista

A reportagem de **O Imparcial** esteve na Secretaria Municipal de Trânsito e Transportes (SMTT), um dos órgãos que aplicam as multas, no protocolo, setor onde os motoristas se dirigem para dar entrada ao processo que lhe assegura o direito a recorrer à suspensão da carteira (o motorista recorre a cada órgão autuador).

Encontramos na fila, onde também muitos motoristas estão buscando solucionar diversos problemas, o motorista Cláudio Antunes, de 45 anos, contou que teve a carteira suspensa por ter sido flagrado por um agente de trânsito com a carteira de habilitação com excesso de pontos. "Informaram-me que eu poderia vir aqui recorrer da suspensão, é o que eu estou tentando fazer. Apesar de saber que eu errei, preciso da carteira, pois trabalho com vendas de imóveis e preciso muito do carro para minha locomoção", afirmou Cláudio Antunes. Ele também falou otimista que acredita reverter a situação e disse que será mais cauteloso no trânsito daqui pra frente, pois a suposta ideia de ter que ficar mais de dois meses sem dirigir o deixa assustado.

20%

de aumento nas suspensões de 2014 para 2015

43.616

carteiras de motoristas suspensas em 2015

23.JAN//SÁBADO

z4 CIRILO zecirilonatv.com.br

Diffusora sbt

Feijoadas Zoombido

18 de Janeiro 2016

Informações: 3199 5282

AMIGOS da Cidade

HANNAH



## PERIGO

# Especialistas alertam para o uso de anabolizantes

Profissionais de educação física olham com preocupação a venda ilegal de medicamentos de uso veterinário que estariam sendo aplicados em pessoas para aumentar a massa muscular

SAFIRA PINHO

A busca do corpo perfeito, das curvas definidas, do ganho de massa muscular, de forma rápida e até a obtenção da resistência. Tudo para ser “sarado” e ficar por dentro dos padrões estéticos que a sociedade exige. Nesta busca desenfreada, muitas pessoas recorrem ao uso de anabolizantes e outros tipos de substâncias de uso animal. O negócio é tão lucrativo que há vendas destes tipos de produtos, caracterizando prática criminosa. Nesta semana foi preso Darlan Aragão de Fonseca, de 36 anos, suspeito de vender medicamentos vindos dos Estados Unidos usados para a engorda de cavalos e bois para serem aplicados em pessoas em São Luís. Também foram apreendidos anabolizantes vindos do Paraguai.

Os produtos apreendidos não tinham autorização da Agência Nacional de Vigilância Sanitária (Anvisa). O suspeito vai responder por crime hediondo, crime contra a saúde pública.

De acordo com o profissional de educação física Alexandre Nery, é necessário paciência para conseguir a hipertrofia muscular, ou seja, o crescimento dos músculos. Pois há todo um processo, que não se resume nos primeiros meses de musculação. “Percebemos que alguns jovens querem logo sentir a mudança nos músculos de forma imediata, no primeiro e segundo mês de musculação. Mas há todo o processo que vai desde uma alimentação saudável, a prática da atividade física e o descanso. E essa mudança vai acontecer, mas aos poucos, e de acordo com cada organismo”, ressaltou.

O doutor e residente em Me-



A polícia encontrou com o acusado ampolas de medicamentos usados nos EUA para engordar cavalos



**Percebemos que alguns jovens querem logo sentir a mudança nos músculos de forma imediata, no primeiro e segundo mês de musculação. Mas há todo o processo que vai desde uma alimentação saudável, a prática da atividade física e o descanso. E essa mudança vai acontecer, mas aos poucos, e de acordo com cada organismo**

**Alexandre Nery**, profissional de educação física



HONORIO MOREIRA / O IMP / DAPRES

dicina do Esporte pela Universidade Federal de São Paulo (Unifesp) Ednei Maia alerta sobre os riscos dos anabolizantes, que são hormônios da família da testosterona, os quais, quando utilizados para fins estéticos, não são recomendados. E se forem usados de forma indiscriminada, podem provocar impotên-

cia sexual, morte súbita e até mesmo transtornos de humor, com tendência à agressividade. “Existe o risco de alguns tipos de câncer responderem ao estímulo hormonal com o crescimento do tumor, já que se trata de um esteroide anabolizante, que induz o anabolismo”, afirmou Ednei Maia.

## Anabolizantes trazem riscos para saúde

Podem ocorrer alguns problemas cardíacos, com o risco de infarto para quem faz o uso desses produtos. Em relação a substâncias de uso animal, existe risco, pois foram desenvolvidas para animais e nem deveriam ser utilizadas em seres humanos, segundo o doutor. Ednei Maia explica

que o uso dos anabolizantes é indicado em situações clínicas como na castração cirúrgica por câncer de testículos, pois o corpo humano não produzirá o hormônio de forma natural. E uso de anabolizantes só será feita após uma prescrição médica.

No caso dos suplementos,

pode haver a indicação, pois é um aporte de nutrientes que a alimentação não é capaz de suprir. Mas, em situações em que se estabelece que a alimentação do indivíduo não seja suficiente, que há carência de nutrientes, de acordo com Ednei Maia. “As pessoas que conseguem adequar a alimen-

tação de forma balanceada de acordo com suas necessidades não precisariam do uso de suplementos alimentares. Para diagnóstico nutricional adequado, é importante que busque um nutricionista para realizar ajustes alimentares necessários à dieta do indivíduo”, concluiu.

## PREVENÇÃO

# Mais ações de combate à hanseníase

O Maranhão é o terceiro estado do Brasil e o primeiro do Nordeste em números absolutos de novos casos de hanseníase diagnosticados por ano. Por isso, a prevenção e o tratamento eficaz da doença estão entre as prioridades do governo do estado. Em 2015 foram contabilizados 2.898 casos novos de hanseníase no estado. As cinco cidades com maior número de casos foram São Luís com 451 casos, Imperatriz com 168, São José de Ribamar com 106, Caxias com 100 e Santa Inês com 91.

Por meio da Secretaria de Estado de Saúde (SES), foi elaborado

um cronograma de ‘Busca Ativa da Hanseníase’ que acontece durante todo o ano, e se intensifica em semanas de alusão à doença, como no dia 29 de janeiro, ‘Dia Mundial de Combate a Hanseníase’. A data é aproveitada para realização de ações de promoção e identificação de novos casos, além de informações sobre formas de combater o preconceito e estigma que o portador de Hanseníase possui.

### Busca Ativa

Ontem, foi realizada panfletagem na feira da Vila Embratel pela equi-

pe do Hospital Aquiles Lisboa (HAL), referência no Estado para tratamento da doença. A população que observar sinais característicos do início da doença, como manchas esbranquiçadas, avermelhadas ou amarronzadas em qualquer parte do corpo e áreas de pêlo que não coçam, mas que formigam e ficam dormentes, podem procurar o serviço de saúde do hospital. As consultas ambulatoriais referentes à semana de mobilização no HAL serão realizadas de segunda (25) a sexta-feira (29), das 8h às 12h.

O diretor administrativo do HAL, Raul Fagner Silva, explica que o medo do diagnóstico é o que mais afasta as pessoas do hospital. “A busca ativa facilita a comunicação entre o profissional de saúde e a população. Conseguimos alertar para a importância do diagnóstico precoce, e demonstrar a disponibilidade do hospital para a realização do tratamento”, considera Raul Silva. Com as ações de mobilização, aumenta em média 50% o número de pacientes que procuram a unidade de saúde para a realização dos exames.

## ACERVO

## Arquivo Público completa 42 anos de história no MA

A história do estado do Maranhão está guardada e preservada no Arquivo Público do Estado do Maranhão (Apem), órgão ligado à Secretaria de Estado da Cultura (Secma), por meio de um rico e variado acervo documental. Na quinta-feira (21), o Apem completou 42 anos. A data está sendo lembrada com uma exposição de banners, na sede do órgão (Rua Nazaré, 218, no Centro Histórico de São Luís), aberta ao público.

Os documentos expostos especificam e descrevem os setores do órgão. São folders institucionais e de eventos, além de certificados, fotos e recortes de jornais. Fundado em janeiro de 1974, o Apem recolhe, organiza, preserva e divulga documentos de órgãos integrantes da administração direta e indireta do Estado. Passou por vários prédios antes de ser transportado, em 1978, para um casarão do século XIX, que foi reformado para acomodar as documentações ligadas ao Estado. Antes de ser chamado de Arquivo Público era conhecido como Secretaria Geral.

O Apem tem sob sua guarda o maior acervo documental do estado. São, aproximadamente, dois quilômetros de documentos textuais (manuscritos, datilografados e impressos) dos períodos

Colonial, Imperial e Republicano, além de mapas, plantas, discos e microfimes.

O acervo é dividido em dois setores. O de Códices reúne milhares de documentos encadernados entre registros de patentes, registro gerais, alvarás, cartas de datas e sesmarias, provisões, passaporte, leis e decretos, obras públicas, registros de terras, entre outras documentações.

O segundo setor, o de Avulsos, reúne as documentações “soltas”, o que inclui correspondências enviadas por autoridades aos governantes do Maranhão e ao Chefe de Polícia. Nesse acervo estão séries documentais que são as cartas de datas e sesmarias, cartas patentes, passaportes, mapas de nascimento, batismos, casamentos, entre outras.



Ano em que o Arquivo Público foi fundado



Arquivo Público guarda o maior acervo documental do estado

## Biblioteca com mais de seis mil volumes

O Arquivo Público possui uma biblioteca de apoio com aproximadamente seis mil volumes, com livros, periódicos e outras publicações, incluindo as das áreas de Arquivologia. Possui, também, conjuntos documentais incorporados ao acervo como os da Arquidiocese, Câmara Municipal de São Luís, Delegacia de Ordem Política e Social e o do padre João Mohana.

Para facilitar a pesquisa de estudantes, pesquisadores, professores e demais interessados, o Apem possui o programa de preservação dentro das técnicas e metodologias da conservação preventiva, controlando a deterioração de documentos provocada por agentes biológicos, físicos, químicos e ambientais. O Arquivo Público maranhense possui um laboratório moderno e eficiente, onde são realizados os procedimentos de conservação dos documentos. Os trabalhos de conservação e descrição dos documentos são realizados ininterruptamente.

À medida que se realizam as descrições dos documentos, vão sendo produzidos os instrumentos de pesquisa como inventários, listagens, índices, catálogos, repertórios, edição de fontes e guias, que auxiliam o manuseio dos documentos durante as pesquisas de consulta. O plano editorial do Arquivo Público tem proporcionado à sociedade acesso

### Documentos digitalizados

O Acervo Digital é a mais nova novidade do Apem, pois é a maneira de facilitar o modo de pesquisa abrangendo o maior número de interessados possíveis, sendo eles pesquisadores ou simples curiosos. Foram digitalizados mais de 700 documentos como livros, editais e correspondência de 327 mil imagens. Equipamentos de altíssimas qualidades foram utilizados durante todo o processo de digitalização, principalmente, para dar clareza no momento da leitura, pois a maioria dos documentos são manuscritos e muito antigos. No primeiro momento os arquivos estarão disponíveis em Formato Portátil de Documento (PDF), que podem ser acessados de forma direta, através de links para cada conjunto de dos livros digitais ou simplesmente por meio do uso da ferramenta de busca.

a publicações que se constituem em preciosas fontes para consulta para historiadores e outros profissionais.

## C I N E M A



O filme *Caminho de Pedras Miúdas* teve todo o roteiro gravado na cidade de Itapecuru-Mirim, considerada o berço de uma grande tradição cultural e que lança os filhos da terra como principais protagonistas

# Filmes maranhenses estreiam no Cine Praia Grande

A obra cinematográfica *Caminho de Pedras Miúdas*, do escritor maranhense Inaldo Lisboa, e o lançamento do livro "*Resenhista na WEB*", de Breno Bezerra, acontecem neste sábado

PATRICIA CUNHA

Entra em cartaz hoje mais uma produção cinematográfica maranhense. O média-metragem *Caminho de Pedras Miúdas*, primeiro filme do escritor e dramaturgo Inaldo Lisboa, começará a ser exibido no Cine Praia Grande, em sessão às 19h. Após o filme, haverá o lançamento do livro *Resenhista na WEB*, do crítico de cinema itapecuruense Breno Bezerra.

*Caminho de Pedras Miúdas* é uma tragicomédia que conta a história de uma mulher que, após dez anos, retorna à sua cidade natal para fugir de uma grande decepção amorosa. Nesse retorno acontece um reencontro com a cidade amada e surgem situações que geram novos conflitos. O elenco é formado por atores de São Luís e atores de Itapecuru-Mirim, dentre eles Ivone Coelho, Natan Campos, Victor Pinheiro, Lilian Cutrim, Alisson Rilkt, Jerffeson Santos.

O cenário para as gravações foi a cidade de Itapecuru-Mirim, berço de uma grande tradição cultural, e as filmagens aconteceram em, pasmem, uma semana! A história teve gravações realizadas em vários locais da cidade, no período de 21 a 29 de junho de 2014.

"Nós tínhamos pouco recurso. Então, tivemos que aproveitar para fazer tudo. Tive limitações de recurso financeiro, porque eu só contava com apoio cultural da Prefeitura de Itapecuru-Mirim e alguns empresários locais Dimab (Itapecuru Distribuidora Maranhense de Bebidas Ltda.) Wendell Lauande Lages, J.M. Machado, Franci Claudio Lisboa, Vasconcelos Materiais de Construção, Ferraço, Viva Mamusca. Por isso tive que financiar com recursos próprios, 70% do filme", conta o escritor.

O filme tem roteiro e produção de Inaldo Lisboa e coprodução executiva da Cia. Direto da Fonte, com direção de Charles Melo; e Cia. Arti com Alisson Rilkt na produção executiva. *Caminho de Pedras Miúdas* foi desenvolvido

a partir do livro de Inaldo, feito a partir de uma pesquisa sobre a história da cidade de Itapecuru-Mirim. O texto foi encenado várias vezes pelo TEIt (Teatro Experimental Itapecuruense), grupo fundado por ele em 1982. Após o lançamento em São Luís, o escritor quer lançar em Itapecuru, cidade onde foi rodada a obra. "Os moradores acompanharam todo o processo, então é claro que vamos lançar, não só lá, mas inscrevê-lo em vários festivais, dentre eles, o Guarnicê", aposta.

### Escritor itapecuruense

Inaldo Lisboa é maranhense de Itapecuru-Mirim, onde começou a carreira profissional como ator, diretor e autor teatral. Foi no antigo grupo Caricaretta que a carreira no teatro começou a se consolidar. Graduiu-se em artes cênicas pela Universidade Federal do Maranhão - UFMA e em Letras pelo Uniceuma. É especialista em Língua Portuguesa pela Universidade Salgado de Oliveira e Mestre em Ciências, pela Universidade Federal Rural do Rio de Janeiro - UFRJ.

Desde 1995 é professor do Instituto Federal de Educação, Ciência e Tecnologia do Maranhão (IFMA). Foi vencedor do Prêmio Água Fonte de Vida e Desenvolvimento de 2007, na categoria texto teatral, com a peça *Canto d'Água*, promovido pela Companhia de Águas e Esgotos do Maranhão - Caema.

Entre suas inúmeras obras, destacam-se as peças teatrais *Nossa Velha Canção* (1996); *Babaçu is Business* (1999); *Moderniscravizando* (2006); *Os órfãos de Ayrton Sena* (2004); *Transgênicos or not Transgênicos* (2005); *Um grito vindo do Rio Itapecuru* (1997), entre outras. São também de sua autoria as peças *Que Espetáculo é Esse?* (1987) e *O Filme de Ontem* (1988), ambas encenadas pelo grupo Caricaretta e apresentadas no Teatro Artur Azevedo. Publicou ainda o livro de crônicas e contos *Tudo Azul no Planeta Itapecuru*, lançado em 2005 e o livro *Nicéas Drumont: o gavião Vadão*.



**Os moradores acompanharam todo o processo. Então, é claro que vamos lançar, não só lá, mas inscrevê-lo em vários festivais, dentre eles o Guarnicê**

**Inaldo Lisboa, escritor**

### Ficha técnica

**Roteiro e Produção Executiva:** Inaldo Lisboa  
**Direção:** Charles Melo  
**Duração:** 47' 15"  
**Direção de Fotografia:** Evandro Martin  
**Montagem, Edição, Som Direto:** Edegar Miqueta  
**Trilha Sonora Original:** Guilherme Numes Raposo  
**Mixagem Som:** Eduardo Patrício

### Elenco

Ivone Coelho  
Natan Campos  
Victor Pinheiro  
Lilian Cutrim  
Alisson Rilkt  
Jerffeson Santos  
Katia Silva  
Celia Lages  
Madalena Aguiar  
Wilson Chicão  
Gabriel Wanderson

### Músicos

José Paulo Lopes (organização)  
José Ribamar Rodrigues Cabral (acordeon)  
Diogo Christyan Abreu Silva (triângulo)  
José Luís Rodrigues Cabral (zabumba)

### Serviço

**O quê?** Estreia do filme *Caminho de Pedras Miúdas*/Lançamento do livro de Breno Bezerra  
**Quando?** 23 (sábado), às 19h  
**Onde?** Cine Praia Grande  
**Quanto?** R\$5,00

## CINCO PERGUNTAS// INALDO LISBOA

**Qual foi o maior desafio em gravar esse filme?**

Foi a produção. Cinema é uma linguagem muito cara, pois para um filme ficar pronto ele passa por vários processos: pré-produção, produção, estudo de locações, gravação, edição, sonorização, divulgação e exibição. Por mais que você conte com a ajuda de amigos, tudo isso exige recurso. Mas o resultado foi gratificante.

**Você já almejava fazer um filme?**

Eu realizei um sonho. Como sou um apaixonado por cinema, sempre quis e fiz. Claro que não é só meu, cinema também é um trabalho de equipe. Na verdade a vitória é da equipe toda: atores, diretor, produção e equipe técnica, nós nos doamos para isso. Além disso, de um local para um universal, esse é nosso objetivo. Somos maranhenses e também queremos nos ver na tela, queremos contar as nossas histórias.

**Depois de pronto, ficou como você queria?**

Queremos sempre fazer melhor, mas agora ele é o resultado de um processo. Já está gravado. Há muitos experimentos e no *set* você acaba tendo que se virar nos trinta, por isso quero fazer mais para maturar esse processo.

**Sobre o elenco. Dá para dizer o que sobre a atuação deles?**

Temos boas surpresas, como Lilian Cutrim e Célia Lages que se destacam no núcleo cômico e acabam carregando o filme. O filme é uma tragicomédia e aí a história ganha força.

**A partir de agora virão outros?**

Quero fazer um documentário sobre a vida e obra do teatrólogo maranhense Aldo Leite e queria filmar a vida de Abdala Buzar, uma grande liderança de Itapecuru, a partir de uma adaptação do livro biográfico de Benedito Buzar.

## Resenhistas na Web - O Novo Crítico de Cinema

O livro é um estudo que o escritor Breno Bezerra faz sobre jornalismo cultural, internet, jornalismo na web e a inserção da crítica de cinema nesse contexto. Segundo o autor, esse segmento tem crescido muito nos últimos anos.

"Não sei escrever ficção, meu negócio é a verdade. Não sei dizer como o amor começou, mas sempre fui um apaixonado por cinema. E isso nunca se

limitou apenas a conferir filmes. Sempre quis estudar a arte e saber bem o que acontece atrás das câmeras, os atores, diretores, as escolas... Quando decidi que escreveria sobre cinema, me veio em mente vários assuntos. Até que com a orientação da jornalista Josenilma Dantas, decidi falar sobre a nova leva de críticos de cinema na internet. Não foi nada fácil, mas foi um desafio prazeroso", diz Breno Bezerra.

## FILMES



### PRÉ-ESTREIA

**Pai em Dose Dupla** (EUA, 2015) Gênero: Comédia. Classificação Etária: 12 Anos. Duração: 96min. **Direção:** Sean Anders, John Morris. **Atores:** Mark Wahlberg, Linda Cardellini, Will Ferrell, Thomas Haden Church, Alessandra Ambrosio, Paul Scheer, Hannibal Buress, Jamie Denbo, Cedric Yarbrough – **Sinopse** – Brad é executivo em uma rádio e se esforça para ser o melhor padrasto possível para os dois filhos de sua namorada, Sarah. Mas eis que Dusty, o desbocado pai das crianças, reaparece e começa a disputar com ele a atenção e o amor dos pimpolhos. **UCI KINOPLEX SHOPPING DA ILHA** Sala 3XPLUS. Sessão: 22h **CINESYSTEM RIO ANIL** Sala 1 2D (Dub) Sessão: 16h20 – Todos os dias **CINÉPOLIS SÃO LUÍS SHOPPING**. Sala 1 (Leg) Sessão: 16h50

**ESTREIAS**  
**Reza a Lenda** (Brasil, 2014) Gênero: Ação, Romance. Classificação Etária: 14 Anos. Duração: 87min. **Direção:** Homero Olivetto. **Atores:** Cauã Reymond, Sophie Charlotte, Luisa Araujo, Humberto Martins, Jesuíta Barbosa, Naneço Lira – **Sinopse** – Em uma terra sem lei, a sorte favorece apenas os mais fortes e corajosos. Ara, um homem de ação e poucas palavras, é o líder de um bando de motocueiros armados que acredita em uma antiga lenda capaz de devolver justiça e liberdade ao povo da região. **UCI KINOPLEX SHOPPING DA ILHA** Sala 4 2D (Nac) Sessões: 14h30, 16h30, 18h30, 20h30, 22h30 **CINESYSTEM RIO ANIL SHOPPING** Sala 3 2D. Sessões: 14h50, 16h50, 19h, 21h – Todos os dias. **CINÉPOLIS SÃO LUÍS SHOPPING** Sala 4. Sessões: 13h20, 15h30, 17h40, 20h

**Spotlight - Segredos Revelados** (EUA, 2015) Gênero: Biografia, Drama. Classificação Etária: 12 Anos. Duração: 128min. **Direção:** Tom McCarthy. **Atores:** Mark Ruffalo, Michael Keaton, Rachel McAdams, Liev Schreiber, John Slattery, Brian d'Arcy James, Stanley Tucci, Elena Wohl – **Sinopse** – Baseado em uma história real, o drama mostra um grupo de jornalistas em Boston que reúne milhares de documentos capazes de provar diversos casos de abuso de crianças, causados por padres católicos. Durante anos, líderes religiosos ocultaram o caso transferindo os padres de região, ao invés de puni-los pelo caso. Sala 8 2D. **UCI KINOPLEX SHOPPING DA ILHA** – Sala 8 2D. Sessões: 19h35, 22h15 **CINÉPOLIS SÃO LUÍS SHOPPING** Sala 1 (Leg) Sessões: 19h20, 22h20

**A Quinta Onda** (EUA, 2016) Gênero: Aventura, Ficção-científica. Classificação Etária: 14 Anos. Duração: 127min. **Direção:** J. Blakeson. **Atores:** Chloë Grace Moretz, Maika Monroe, Maggie Siff, Tony Revolori, Liev Schreiber, Nick Robinson, Ron Livingston – **Sinopse** – No novo filme A 5ª Onda, quatro ondas consecutivas de ataques cada vez mais mortais dizimaram boa parte do planeta Terra. Vivendo em um ambiente de medo e desconfiança, Cassie está em uma corrida desesperada na tentativa de salvar seu irmão menor. Enquanto ele se prepara para a inevitável e letal quinta onda, Cassie se alia a um jovem rapaz que pode ser sua esperança final – se ao menos ela pudesse confiar nele. **UCI KINOPLEX SHOPPING DA ILHA** Sala 1 2D. Sessões: 21h35 Sala 1 2D (Dub) Sessões: 14h20, 16h45, 19h10 **CINESYSTEM RIO ANIL SHOPPING**

### INGRESSOS

**CINESYSTEM:** Segunda, Terça e Quarta: Sessões 2D Inteira: R\$ 8,00 3D: R\$ 10,50 ; Quinta-feira: 2D Inteira R\$ 20 ; meia R\$10. Inteira: 3D R\$25; meia: R\$12,50 Quinta-feira do Beijo: Sessões 2D – R\$ 19 (Inteira) Sessões Inteira 3D R\$ 24. Sexta, Sábado, Domingo e Feriados: Sessões 2D – R\$ 20 (Inteira) R\$ 10 (meia) Sessões 3D – R\$ 25 (Inteira) R\$ 12,50 (meia) Informações: (98) 9126-840/3235 – 6165 **CINE PRAIA GRANDE** Terça a domingo. R\$ 14 (Inteira) e R\$ 7 (meia). Sessão Popular: R\$ 10 (Inteira) e R\$ 5 (meia) para as sessões que iniciam até as 15h30. Segunda-feira, todos todos pagam meia (Incluindo Sessão Popular/Sessão Infantil). R\$ 5. Alunos dos cursos do Odyto Costa Filho pagam R\$ 5. **CINÉPOLIS SÃO LUÍS SHOPPING** – Seg. e ter. (exceto fer.): R\$ 18 (o dia todo) R\$ 9 (meia). Qua. (exceto fer.): R\$ 11 (o dia todo); Sex., sáb., dom. e fer.: R\$ 19 (matiné) e R\$ 21 (noite) Setas 3D – Seg. e ter. (exceto fer.): R\$ 22 (o dia todo) – Dia Promocional Todos Pagam Meia. Qua. (exceto fer.): R\$ 15 (o dia todo), Qui. (exceto fer.): R\$ 22 (o dia todo)Sex., sáb., dom. e fer.: R\$ 26 (o dia todo

Sala 4 2D (Dub) Sessões: 14h10, 18h50, 21h10. Sala 4 2D (Leg) Sessões: 16h30 – Todos os dias. **CINÉPOLIS SÃO LUÍS SHOPPING** Sala 8 (Dub) Sessões: 16h30, 21h30. Sala 9 (Leg) Sessões: 18h, 20h40

**Joy: O Nome do Sucesso** (EUA, 2014) Gênero: Biografia, Comédia, Drama. Classificação Etária: 10 Anos. Duração: 124min. **Direção:** David O. Russell. **Atores:** Jennifer Lawrence, Bradley Cooper, Dascha Polanco, Elisabeth Röhm, Robert De Niro, Virginia Madsen, Edgar Ramirez, Isabella Rossellini, Drena De Niro – **Sinopse** – JOY é uma conturbada história de uma família através de quatro gerações, centrada em uma garota que se torna a fundadora de uma dinastia de negócios e uma matriarca por seu próprio mérito. **CINÉPOLIS SÃO LUÍS SHOPPING**. Sala 3 (Leg) Sessões: 15h50, 21h40. Sala 3 (Dub) Sessões: 13h, 18h40

### EM CARTAZ

**O Bom Dinossauro** (EUA, 2015) Gênero: Infantil. Classificação Etária: Livre. Duração: 100min. **Direção:** Peter Sohn. **Atores:** Lucas Neff, Neil Patrick Harris, Frances McDormand – **UCI KINOPLEX SHOPPING DA ILHA** Sala 2 3D (Dub) Sessão: 13h Sala 2 3D (Dub) Sessões: 15h10, 17h20, 19h30 **CINÉPOLIS SÃO LUÍS SHOPPING** Sala 5 (Dub) Sessões: 13h50, 16h10. Sala 10 (Dub) Sessões: 14h30, 17h, 19h30 **CINESYSTEM RIO ANIL SHOPPING** Sala 6 2D (Dub) Sessões: 14h40, 19h10 – Todos os dias. Sala 6 3D (Dub) Sessão: 17h – Todos os dias

**Snoopy & Charlie Brown: Peanuts, o Filme** (EUA, 2015) Gênero: Animação, Comédia. Classificação Etária: Livre. Duração: 88min. **Direção:** Steve Martino. **Atores:** Vozes de: Bill Melendez, Noah Schnapp, Francesca Capaldi, Venus Schulteis, Mariel Sheets, Madslyn Shipman, Noah Johnston, Hadley Belle Miller – **UCI KINOPLEX SAHOPPING DA ILHA** Sala 3XPLUS 3D (Dub) Sessões: 14h, 16h, 18h, 20h. **CINESYSTEM RIO ANIL SHOPPING** Sala 5 2D (Dub) Sessões: 14h, 16h, 18h e 20h. Segunda, Terça, Quarta, Quinta e Sexta – 15h, 17h. Sala 5 2D (Dub) Sessões: 14h, 16h, 18h, 20h – Todos os dias **CINÉPOLIS SÃO LUÍS SHOPPING** Sala 1 (Dub). Sessão: 14h10. Sala 6 (Dub) Sessões: 12h50, 15h Sala 8 (Dub) Sessões: 14h10, 19h10. Sala 9 (Dub) Sessões: 13h30, 15h40

**A Grande Aposta** (EUA, 2015) Gênero: Drama. Classificação Etária: 14 Anos. Duração: 130min. **Direção:** Adam McKay. **Atores:** Christian Bale, Steve Carell, Ryan Gosling, Brad Pitt – **UCI KINOPLEX SHOPPING DA ILHA** Sala 2 2D. Sessão: 21h40. Sala 4 2d (Dub) Sessões: 13h, 18h50 **CINÉPOLIS SÃO LUÍS SHOPPING** Sala 6 (Dub) Sessão: 17h15. Sala 6 (Leg) Sessão: 20h10

**Até que a Sorte nos Separe 3** (Brasil, 2015) Gênero: Comédia. **Classificação Etária:** 12 Anos. **Duração:** 100m. **Direção:** Roberto Santucci e Marcelo Antunes. **Atores:** Leandro Hassum, Camila Morgado, Kiko Mascarenhas, Júlia Dalvíia, Bruno Gissoni, Emanuete Araújo, Leonardo Franco, Ailton Graça, Henry Fluka, Daniel Filho, Sílvia Pfeifer, Luciano Huck, André Marques, Padre Valério, Paulo Silvano e Bervindo Sequeira – **UCI KINOPLEX SHOPPING DA ILHA**. Sala 5 3D. Sessões: 13h05, 15h20, 17h35, 19h50, 22h05 **CINESYSTEM SHOPPING RIO ANIL**. Sala 2 (2D) Sessões: 15h, 19h30 – Todos os dias. Sala 2. Sessão: 21h30 – Todos os dias. **CINÉPOLIS SÃO LUÍS SHOPPING** Sala 6. Sessões: 16h20, 18h50, 21h20

**Star Wars 7: O Despertar da Força** (EUA, 2015) Gênero: Aventura. **Classificação Etária:** 12 Anos. **Duração:** 135min. **Direção:** J.J. Abrams. **Atores:** Daisy Ridley, John Boyega, Oscar Isaac – **Sinopse** – Sétimo filme da saga Guerra nas Estrelas, passado anos depois de O Retorno do Jedi. A sinopse oficial ainda não foi divulgada. **UCI KINOPLEX SHOPPING DA ILHA** Sala 6 3D. Sessão: 21h10. Sala 6 3D (Dub) Sessão: 18h25. **CINESYSTEM RIO ANIL SHOPPING** Sala 5 2D (Dub) Sessão: 22h – Todos os dias **CINÉPOLIS SÃO LUÍS SHOPPING** Sala 9 (Dub) Sessão: 20h15. Sala 10 (Leg) Sessão: 22h15

**Vai que Dá Certo 2** (Estados Unidos, 2015) Gênero: Comédia. **Classificação Etária:** 14 Anos. **Duração:** 98min. **Direção:** Calvito Leal, Maurício Farias. **Atores:** Fábio Porchat, Felipe Abib, Danton Mello, Fabíula Nascimento, Lúcio Mauro Filho/Naatália Lage/Veronica Dobson/Vladimir Brichta – **UCI KINOPLEX SHOPPING DA ILHA** Sala 6 2D. Sessões: 14h05, 16h15 **CINESYSTEM SHOPPING RIO ANIL**. Sala 2 2D. Sessões:

17h20, 21h50 – Todos os dias **CINÉPOLIS SÃO LUÍS SHOPPING** Sala 4. Sessões: 12h50 A – somente Sábado e Domingo – 15h10, 17h40, 20h

**Alvin e os Esquilos: na Estrada** (EUA, 2016) Gênero: Infantil. **Classificação Etária:**Livre. **Duração:** 93min. **Direção:** Walt Becker. **Atores:** Matthew Gray Gubler, Jason Lee, Justin Long – **Sinopse** - Quarta aventura estrelada por trio de esquilos irmãos cantores formado por Alvin, Theodore e Simon. **UCI KINOPLEX SHOPPING DA ILHA** Sala 8 2D (Dub) Sessões: 13h20,15h25, 17h30. **CINESYSTEM RIO ANIL SHOPPING** Sala 1 2D (Dub). Sessão: 14h20 – Todos os dias **CINÉPOLIS SÃO LUÍS SHOPPING** Sala 2 (Dub) Sessão: 14h

**Creed: Nascido Para Lutar** (EUA, 2015) Gênero: Drama. **Classificação Etária:** 12 Anos. **Duração:** 133min. **Direção:** Ryan Coogler. **Atores:** Michael B. Jordan, Sylvester Stallone, Wood Harris, Tessa Thompson, Phylicia Rashad – **UCI KINOPLEX SHOPPING DA ILHA** Sala 7 2D. Sessão: 21h50, Sala 7 2D (Dub) Sessões: 13h35, 16h20, 19h05 **CINESYSTEM RIO ANIL SHOPPING** Sala 1 2D (Dub) Sessões: 18h30, 21h20 – Todos os dias. **CINÉPOLIS SÃO LUÍS SHOPPING**. Sala 7 (Dub) Sessões: 13h10, 19h. Sala 7 (Leg) Sessões: 16h, 22h

**Quarto de Guerra** (Estados Unidos, 2015) Gênero: Drama. **Classificação Etária:** 10 Anos. **Duração:** 120 min. **Direção:** Alex Kendrick. **Atores:** Priscilla Evans Shirer, T.C. Stallings, Karen Abercrombie, Beth Moore, Jadin Harris, Ashley Bratcher e Ben Davies. **CINÉPOLIS SÃO LUÍS SHOPPING**. Sala 5 (Dub) Sessões: 18h30, 21h10

**Carol** (Inglaterra, EUA, 2015) Gênero: Drama, Romance. **Classificação Etária:** 14 Anos. **Duração:** 118min. **Direção:** Todd Haynes. **Atores:** Cate Blanchett, Rooney Mara, Kyle Chandler, Jake Lacy, Sarah Paulson, John Magaro, Cory Michael Smith, Kevin Crowley, Nik Pajic – **CINÉPOLIS SÃO LUÍS SHOPPING** Sala 10 (Leg) Sessão: 22h

**CINE PRAIA GRANDE**  
**Mad Max – Estrada da Fúria** (EUA) Gênero: Drama, Ação. **Classificação Etária:** 16 Anos. **Duração:** 120 min. **Direção:** George Miller. **Atores:** Tom Hardy, Charlize Theron. – **Sinopse** – Após ser capturado por Immortan Joe, um guerreiro das estradas chamado Max se vê no meio de uma guerra mortal, iniciada pela Imperatriz Furiosa na tentativa de salvar um grupo de garotas. Sessões: 14h: Sexta e Terça; 17h: Quinta, Sábado, Segunda e Quarta; 18h: Sexta; 20h: Quinta, Sábado, Domingo, Segunda e Terça

**O Conto da Princesa Kaguya** (Japão) Gênero: Drama/Animação. **Classificação Etária:** Livre. **Duração:** 135 min. De Isao Takahata – **Sinopse** – Esta animação é baseada no conto popular japonês "O corte do bambu". Kaguya era um minúsculo bebê quando foi encontrada dentro de um tronco de bambu brilhante. Passado o tempo, ela se transforma em uma bela jovem que passa a ser cobçada por 5 nobres, dentre eles, o próprio Imperador. Sessões: 14h30: Quinta, Sábado, Segunda e Quarta; 17h: Domingo e Terça; 20h: Sexta

**Caminho da Pedra Miúda** (Maranhão) Gênero: Drama. **Classificação Etária:** Livre. **Duração:** 60 min. De Inaldo Lisboa – **Sinopse** – O filme é uma tragicomédia que conta a história de uma mulher que após dez anos retorna à sua cidade natal para fugir de uma grande decepção amorosa. Nesse retorno acontece um reencontro com a cidade amada e surgem situações que geram novos conflitos. Sessões: 15h: Domingo; 16h: Terça; 19h: Sábado e Segunda; 20h30: Quarta

### SESSÃO INFANTIL

**POCAHONTAS** (EUA). Gênero: Drama de Animação. **Classificação Etária:** Livre. **Duração:** 85 min – **Sinopse** – A chegada de um misterioso navio de colonos ingleses comandados pelo valente Capitão John Smith assusta o povo indígena e a lindíssima princesa índia chamada Pocahontas. Com isso, começa uma emocionante jornada por um mundo repleto de diversão, lealdade e amor, que envolve desde as cômicas aventuras do guaxim Miko e do beija-flor Fit até uma decisão de Pocahontas que mudará as duas nações. Com a ajuda da sábia e mágica Vovó Willow, Pocahontas aprende a ouvir as "cores do vento" para encontrar seu verdadeiro destino. **Sessões:** Domingo, às 16h – R\$ 5

## NOVELAS

### ÊTA MUNDO BOM!

Filomena agradece a ajuda de Candinho e revela a Pan-crácio que trabalha como dançarina. Diana provoca Ernesto. Ernesto ameaça Filomena. Severo é rude com Ana. Candinho afirma que não desistirá de Filomena. Celso destrata Maria. Araújo aconselha Anastácia a procurar a família que criou Candinho. Araújo avisa a Ilde e Claudio que viajará com Anastácia para negócios. Sandra revela o segredo de Anastácia para Ilde, e afirma que está disposta a casar com Candinho para não perder sua herança.

### TOTALMENTE DEMAIS

Eliza comenta com Stelinha que está com raiva de Jonatas. Eliza discute com Leila e acusa a estagiária de estar interessada em Jonatas. Eliza se inspira na raiva que está sentindo de Leila e tem um ótimo desempenho em seu ensaio fotográfico. Carolina se incomoda com o sucesso de Eliza. Zé Pedro avisa a Fabinho que seu julgamento está próximo. Arthur descobre que João simulou uma doença.

### A REGRA DO JOGO

Nora e Nelita se emocionam ao conhecer Aninha. Gibson sai de casa com medo de ser reconhecido pela neta. Ascânio alerta Romero sobre o plano de vingança de Atena. Romero encontra o telefone de Victor nos pertences de Atena. Atena decide deixar a cobertura de Romero. Domingos confessa toda a verdade sobre César a Gisela. Janete anuncia que está namorando Merfó. Nelita e Nora confirmam que Kiki é a mãe de Aninha.

## >> HORÓSCOPO

### ÁRIES 21/03 a 20/04

Você através um bom período material do ano. Poderá progredir muito através do próprio esforço. O momento é ideal para você arriscar-se em novos projetos ou até mesmo, arriscar-se em um novo relacionamento afetivo.

### TOURO 21/04 a 20/05

Evite desavenças, questões e desarmonias na vida doméstica. Por outro lado, terá sucesso nos negócios relacionados com minas, construção e com metais de um modo geral e será bem sucedido profissionalmente.

### GÊMEOS 21/05 a 20/06

Você terá maior facilidade para eliminar certas situações que havia se tornado inadequado, abrindo caminho para uma renovação na sua vida. Possibilidade de grandes desenvolvimentos na vida material, e nos assuntos relacionados com a saúde.

### CÂNCER 21/06 a 21/07

Sua promoção e elevação social poderão ser efetivadas hoje. Continue a realizar as suas atividades sem esperar reconhecimento. Em um futuro próximo, a vida lhe mostrará que valeu a pena todo esse seu sacrifício.

### LEÃO 22/07 a 22/08

Indicações que você poderá conhecer alguém incomum, talvez alguém ligado às atividades intelectuais e que muito despertará o seu interesse. Saber mais não significa temer mais, assim, você deverá enfrentar algumas questões hoje, em que vai preferir silêncios.

### VIRGEM 23/08 a 22/09

Hoje você terá paz no setor amoroso, a ajuda dos amigos e parentes para elevar seu estado de espírito. Dia bom para os negócios, aos jogos, sorteios e loterias. Este é um momento de revelações, e manter a calma será importante.

### LIBRA 23/09 a 22/10

Você terá vantajosas e reais oportunidades, já que seu signo é pleno de chances e oportunidades. Favorável para compra e vendas lucrativas. O período da noite poderá ser aproveitado em recreação. Excelente fluxo para o amor.

### ESCORPIÃO 23/10 a 21/11

Alguma coisa, por mais insignificante que possa parecer, não irá corresponder à sua expectativa. Mas você corresponderá ao seu dever com naturalidade e positivismo; firmeza e perseverança. Você terá um dia feliz.

### SAGITÁRIO 22/11 a 21/12

Dia propício para contato com conhecidos e vizinhos. Os assuntos de ordem espiritual, intelectual, científica e amorosa estão beneficiados. No amor, você estará mais sensual e romântico, sabendo seduzir o sexo oposto de um modo bastante proveitoso.

### CAPRICÓRNIO 22/12 a 20/01

Dia excepcional. Benéfico para amizades e amor. Poderá ainda, ser premiado através do esporte, jogos, sorteios, loterias. Boas chances para competições, recebimento de presentes ou qualquer coisa que lhe traga alegria.

### AQUÁRIO 21/01 a 19/02

Se tiver alguma viagem de negócio programada para hoje, faça o possível para iniciá-la na parte da manhã. Na verdade, você se sente com uma necessidade interior de se expressar num sentido mais harmonioso, evitando qualquer tipo de ruptura com quem quer que seja.

### PEIXES 20/02 a 20/03

Impulso favorável para novos empreendimentos e para promoções no trabalho. O entusiasmo com que trabalhará será o fator básico para as melhorias mais estáveis mas não menos intensos. Os astros estarão reforçando a sua sensibilidade.

## MÚSICA

### Projeto Reggae Raiz

Toda quinta-feira o Bar do Nelson é o palco para o 'Projeto Reggae Raiz'. Uma noite de muito Reggae às 21h. DJs participantes: Léo Scartey (Orquestra Invisível), e Cássio Maluven (Estação Maluven/Web Rádio Reggae Total) Participação especial de Jorge Black (Programa Circuito Rasta Reggae/99.9) Ingressos: R\$ 10 (Mulher), R\$ 15 (Homem) (Mulheres tem entrada liberada até 22h30) Pontos de venda: Bilheteria do local. (no dia do evento)

### Festival de Música na Praça

Esta de volta à praça de alimentação do Shopping da Ilha o Festival de Música na Praça todas as sextas e terças feiras do mês de janeiro com muitas atrações que vão agradar a todos os gostos. Dia 26 de janeiro – Terça 19h tem o som de Guilherme Junior e Banda; 29 de janeiro – Sexta 19h30 o som da Banda Argumento.

### Sexta Roots

Toda sexta-feira no Reggae Bar – Praia Grande às 19h – Atracões: Gustavo Roots, Amorim Capital Roots e Madstone. Porta totalmente liberada

## BARES & BOATES

### Seresta ao Vivo

Todas as Sextas (às 19h) e aos Sábados (12h) no Bar da Lú – Avenida Edson Brandão – Anil. (em frente a antiga sede do Clube Littero) com a Banda Skema Musical Show. Entrada franca

## CARNAVAL 2016

### Bloco da Imprensa 2016

Com o tema: "Quadrilha não" É Carnaval! Basta de Corrupção!" terá início neste sábado (23) o Bloco da Imprensa 2016 na Praça dos Catraieiros, em frente ao Bar do Porto, a partir das 18h. Levem suas máscaras. Atrações musicais: Banda Pirata da Ilha, Bloco Sô Safados, Bateria da Turma do Quinto, Bloco Tradicional Os Foliões e Banda Argumento

### Cortejo Trapalhães é Show

Cortejo do Bloco Tradicional os Trapalhães, com a Batucada Valente- neste domingo, 24 de janeiro. Concentração a partir das 16h, na Belira. Percurso pela rua do Passeio, Praça da Saudade, Rua do Norte, Rua Santiago, Vila Bessa e Largo do Carçoúdo, na Madre Deus.

### Fofinhas no Carnaval

A 18ª edição das "Fofinhas no Carnaval" acontecerá dia 29 de janeiro de 2016 no Espaço Renascença, a partir das 18h. O evento que tem como objetivo conseguir recurso para dar continuidade às obras assistenciais do Educandário Santo Antônio. Os convites estão no valor de R\$ 100 (adulto) e R\$ 40 (infantil de 6 a 12 anos)

### Bloco da Shol ex Devassa

Estará em plena atividade nos dias 23 e 30 de Janeiro no Circuito Militar – Av. Litorânea. **Programação e atrações:** 23/01 - Márcia Fellipe; 30/01 - Forró Sacode. Preço de Ingressos: Pista - R\$ 50; Front - R\$ 70 (Os preços podem ter seus preços alterados) Informações: (98) 9994-4598. Realização: Gajo Entretenimento

### Bloco Nova Terra Folia

Carnaval 2016 em São José de Ribamar. Quem quiser participar do bloco às inscrições estão abertas, na sede provisória da União dos Moradores do Residencial Nova Terra, Praça Central com Renatinho ou pelo telefone 99617-5055 ou na Lan House na Rua Signo de Câncer, QD 64, nº 11 falar com Maurício pessoalmente ou pelo telefone: 98887-5049

### Bloco na Laje!!!

Todos os sábados de janeiro, a animação fica por conta do BLOCO NA LAJE sob a coordenação de Mano Borges com o seu Mano Bloco das 16h às 21h no Brisa Mar Hotel nos dias 23 e 30 de janeiro. Mano Borges promete agitar com o melhor das marchinhas, do samba e do frevo. Imperdível! Entrada: R\$ 30

### Feijoada do Zoombido

Será realizada neste sábado, dia 23 de janeiro de 2016 a partir das 13h (uma da tarde) no late Club – Ponta D'Areia. Atracões: Banda Reprise, Amigos do Samba e Hannah. Produção: Zé Cirilo. Informações: 3199-5282

### Ensaio da Timbalada em São Luís

O penúltimo ensaio do grupo Timbalada, será em São Luís, dia 30 de janeiro (sábado) na Casa dos Smiths - Litorânea às 22h - Ingressos à venda na Bilheteria Digital do Shopping da Ilha e Rio Poty Hotel. Lojas Marcelo Suf (Cohab), Nação Rubro Negra (Shopping da Ilha), Sampaio Mania (Rio Anil Shopping), O Espaço Lounge Mar, com buffet de salgados e frios, custa R\$ 90 e o Espaço Front

Vip, R\$ 50. Venda de meia entrada na Bilheteria Digital do Shopping da Ilha. Informações: (98) 3016-6663. Realização: 4 Mãos Entretenimento

### Baile Solidário na AABB

Um baile carnavalesco voltado para divertir e ao mesmo tempo ajudar ao próximo é o Baile Carnavalesco "Confete Hoje e Serpentina Outrora", com renda revista para as obras sociais da Igreja Maximiliano no Vinhais. Será realizado dia 30 de janeiro, às 22h na AABB – Calhau – animação da Banda Mákina Du Tempo. Ingressos: R\$ 25

### Bloco Os Milionários

Seus organizadores colocam o bloco na rua dia 31 de janeiro (domingo) próximo a Curva do Rouvenda das 13h às 20h. Atrações: Os Vampiros, Karinne Diniz & Banda, Diretriz do Samba e Grupo Palmares Sorteio de uma joia em ouro. Ingresso + Camisa= R\$ 35 a venda no local. Informações: 98842-3738/98282-9500/9 8882-2187

### Carnaval na Madre Deus

Todos os domingos a Madre Deus levará multidões de foliões as ruas daquele bairro para o pré-carnaval 2016

### TEATRO

#### Pão com Ovo

Pão com Ovo no carnaval do Maranhão – A vingança de Zé Maria!!! O bloco da Alegria!!! Fica em cartaz até o dia 24 de janeiro no Teatro da Fama - Zenira Fiquene Pitágoras – Turú. Sábado 19h e domingo 18h. Informações: 98909 5179 / 98262 1479. Vendas de ingressos na Camisaria e no local!!!! – com Charles Junior.

#### Os Melhores do Mundo

O Espetáculo "Notícias Populares" da Cia. de Comédia Os Melhores do Mundo, faz única apresentação, neste domingo, dia 24 de janeiro, às 20h no Centro de Convenções Pedro Neiva de Santana – Cohafuma - Pré-venida de ingressos no site da **Bilheteria Virtual** ([www.bilheteriavirtual.com.br](http://www.bilheteriavirtual.com.br)), Píkena Chic (Tropical Shopping e Lacoste, Av. dos Holandeses). Valores: R\$ 90, fileira de A a N (meia-entrada R\$ 45) / R\$ 80, fileira de O a Z (meia-entrada R\$ 40).Informações: 098 992056579/ 98786 6766

## FESTAS & FESTEJOS

### Baile da Mulher Maravilha

A banda LevaNôiz, do hit Liga da Justiça - Foge Mulher Maravilha, comanda no domingo (24) a festa na Cabana Pub – Avenida Litorânea em frente ao Bar Arpoador – a partir das 18h com músicas que marcaram os carnavais.

**Participações:** Levada do Teço, Xavecada e DJ Júnior Pulga.Com novas músicas, como É Menino ou Menina, e músicas clássicas dos amantes do período carnavalesco, o grupo essencialmente baiano LevaNô

# #pdv

pontodevista@oimparcial.com.br



## Bumba meu boi no carnaval

"No Terreiro Maranhão, o Fidalgo é Pai Francisco" é o tema do Bloco tradicional Os Reis da Liberdade para este carnaval. É com a força de Chico e o desejo de Catirina que Os Reis da Liberdade encantarão o público do Anel Viário inspirado na fé e no amor de Pai Francisco, fazendo um desfile com profusão de cores, envolto pela magia do curandeiro da floresta, pelo mistério dos cazumbas e pela graciosidade das índias.

## Os Feras e Ramsés

O bloco tradicional Os Feras, sob a patuta do Mestre Paulinho (foto), vai levar para o Anel Viário um desfile com fantasias que farão alusão à múmia de Ramsés e à riqueza do Egito. O tema de 2016 é *Ramsés, o Grande Faraó*. A criação é do estilista Dew Rorigues e o bloco vai desfilando com 130 integrantes.



## São Miguel Arcanjo

Com o tema "São Miguel Arcanjo", o bloco tradicional Os Fenomenais tentará surpreender com a primeira participação no grupo 'A'. Composto pelo trio Zé Lopes, Gilvan Mocidade e Walasse Godinho, o tema mistura o sagrado e o profano em um desfile que promete irradiar cores e brilho no Anel Viário.

## Garrafa de vidro, não!

A comercialização de bebida em garrafas e recipientes de vidro está proibida neste carnaval. A Prefeitura de São Luís decretou a medida prevista no Decreto 47.756 de 20/01/16, como o objetivo de garantir a segurança dos brincantes, prevenindo acidentes durante as festas do período carnavalesco. Paralelamente, colabora com o trabalho da polícia na prevenção de ocorrências onde este tipo de material está proibido.

**Cinépolis**  
VOCÊ NUNCA VIU CINEMA ASSIM!

Blue Sky  
**SNOOPY & CHARLIE BROWN**  
PEANUTS, O FILME  
SOMENTE NOS CINEMAS

NA COMPRA DE  
01 COMBO DA TURMA  
**GANHE 01**  
CHAVEIRO  
DO FILME

JUNTE 4 VALES DO  
BALDE DESTE FILME E  
DAS FUTURAS PROMOÇÕES  
E TROQUE POR 1 INGRESSO

SÃO LUÍS

\*ENQUANTO DURAREM O ESTOQUE \*\*IMAGEM MERAMENTE ILUSTRATIVA \*\*\*COMBO COMPOSTO POR 1 BALDE DE PIPOCA 5 LITS + 2 REFRIS MÉDIOS + 1 FINI TUBES MORANGO 80 GRAMAS

## Baixe nosso app e tenha o mundo na ponta dos dedos

Mantenha-se informado a qualquer hora e em qualquer lugar.

**O IMPARCIAL** Baixe. Assine. Leia

Available on the App Store

ANDROID APP ON Google play

# GIRO



Eu arrolei o presidente Lula por uma razão muito simples: se a acusação é de compra e venda de medidas provisórias e a Constituição estabelece que é competência exclusiva para edição de medidas provisórias do presidente da República e, especificamente, meu cliente estaria supostamente envolvido na compra da Medida Provisória 471, que é da época que o presidente Lula estava no governo. É natural que a defesa queira ouvi-lo  
**Marcelo Leal** - advogado que representa Alexandre Paes do Santos, um dos réus da Operação Zelotes

## Eleições AJE

A Chapa Somos Todos AJE, encabeçada pela jornalista e empresária Jaqueline Moucherek, propõe uma melhoria na gestão da entidade, no que se refere a gestão, relacionamento com o associado e representatividade. Jaqueline possui uma experiência de 8 anos de AJE-MA e conta com uma diretoria constituída por 13 pessoas, entre elas, o ex-presidente da entidade na Gestão 2012/2014, Felipe Mussalém.

## Plantão judicial

O desembargador José Luiz Almeida responde pelo plantão judiciário de 2º Grau até amanhã (24). Durante o plantão, que teve início ontem, às 18h, serão recebidas apenas demandas urgentes, nas esferas Cível e Criminal, incluindo pedidos de habeas corpus, mandados de segurança, medidas cautelares (por motivo de grave risco à vida e à saúde das pessoas), decretação de prisão provisória, entre outros.

## Desempenho ambiental

O Instituto Nacional de Metrologia, Qualidade e Tecnologia (Inmetro) está propondo a criação do primeiro programa nacional para avaliar o desempenho ambiental de produtos fabricados no Brasil, baseado na norma ABNT ISO 14025. A intenção é que, a partir de uma Declaração Ambiental de Produto (DAP), a indústria brasileira consiga demonstrar para outros mercados o perfil ambiental de seu produto, baseado na avaliação de seu ciclo de vida (ACV), fornecendo informações sobre suas propriedades ambientais de forma padronizada e objetiva.



## Grupo Crescimento em foco

As gestoras do Grupo Crescimento deram as boas-vindas aos funcionários mostrando as novidades para o ano de 2016. Também foi apresentado o Plano Diretor, que este ano tem como tema o Rigor Acadêmico. Na foto, Luciana Coelho (gerente pedagógica e administrativa do Espaço Mais Crescimento), Ingrid Grill (diretora da Maple Bear São Luís), Helen Almeida (vice-diretora da Escola Crescimento Renascença), Adrienne Bacelar (diretora da Escola Crescimento Renascença e da Maple Bear São Luís) e Luiza Bacelar (diretora da Escola Crescimento, unidades Renascença e Calhau).

## Fiscalização bancária

Em 2015, o Procon-MA realizou mais de 250 ações de fiscalização em agências bancárias em todo o estado, alcançando 27 municípios. Um total de 188 processos foram instaurados em decorrência de autuações. Os municípios onde ocorreram fiscalizações foram São Luís, São José de Ribamar, Paço do Lumiar, Bacabal, Imperatriz, Codó, Caxias, Itaipuru-Mirim, Coroatá, Cururupu, Pedreiras, Pinheiro, Santa Luzia, Santa Inês, Timon, Estreito, Açailândia, Icatu, Pio XII, Rosário, Viana, Santa Rita, Barreirinhas, Vila Nova dos Martírios, Balsas, São João dos Patos e Presidente Dutra. O consumidor que se sentir lesado pode denunciar por meio do site [www.procon.ma.gov.br](http://www.procon.ma.gov.br) ou em qualquer das unidades físicas de atendimento.

## Imposto de Renda I

A entrega da declaração do Imposto de Renda 2016 (ano-base 2015) está prevista para começar somente em março, mas já dá para se antecipar e até para preencher um rascunho no site da Receita Federal de forma a evitar dor de cabeça ou contratempos na hora de enviar os dados.

## Imposto de Renda II

As regras deste ano deverão ser anunciadas somente após o carnaval. Mas, entre as mudanças no IR, estará a tabela com correção média de 5,6%, que começou a vigorar em abril do ano passado. Com o modelo anunciado no ano passado, houve correções diferentes para cada faixa de renda, ficando isentos os contribuintes que ganham até R\$ 1.903,98 – o equivalente a cerca de 11,5 milhões de pessoas.

## Rebaixamento I

A Moody's colocou o rating da mineradora Vale em revisão para rebaixamento, informou a agência de classificação de risco ontem. A nota de longo prazo da mineradora é de Baa3/Aa1. A agência citou a desaceleração da China, que está enfraquecendo a demanda por commodities e fazendo com que os preços atinjam seus níveis mais baixos em muitos anos.

## Rebaixamento II

A Vale é a segunda empresa com a maior queda no valor de mercado desde o pico histórico, segundo levantamento da Economatica. O valor de mercado da mineradora caiu de R\$ 322,9 bilhões, em 16 de maio de 2008, para R\$ 41,9 bilhões no dia 18 de janeiro de 2016 – perda de R\$ 280,9 bilhões ou de 86,99%.



LIGUE E ASSINE O IMPARCIAL

3212.2012



Jornal O Imparcial



@imparcialonline



oimparcial

## SEGURANÇA

# PM realiza “Operação Cerco Total”

O Comando Geral da Polícia Militar do Maranhão, por meio da Polícia Militar (PMMA), começa hoje a Operação Cerco Total. A ação consiste na disseminação de policiais em diversos pontos da Ilha de São Luís com a utilização do rádio patrulhamento nos bairros considerados pela estatística os de maiores incidências de criminalidade. Os homens sairão simultaneamente do Comando Geral da PMMA às 20 horas.

A ação ocorrerá nos bairros do Coroadinho, de Fátima, Centro, Cidade Olímpica, Jardim Tropical, Pedrinhas, Maiobão, entre outros. Os mais de 100 policiais estarão durante toda noite de sexta-feira, sábado e domingo nestes pontos para proporcionar tranquilidade à população. A operação reforçará o policiamento ostensivo preventivo e, caso necessite, repressivo, nos locais de maior aglomeração de pessoas e veículos, dentro do que previamente foi mapeado como ponto vulnerável à criminalidade

de em São Luís.

Participam das ações mais de 20 viaturas com 20 guarnições do Comando de Geral da Polícia Militar, por meio de seus Batalhões da PM. “Concentraremos nosso efetivo, em especial no período da noite, a partir das 20h, sem previsão para encerrar a operação”, disse o comandante do Policiamento da Área I (CPAM), coronel Pedro Ribeiro. Em alerta a população, o coronel ressalta que em caso de alguma ocorrência, a vítima nunca deve reagir, mas sim registrar o fato ou pelo telefone 190 ou ao policial militar mais próximo, sendo este um dos disponibilizados na operação Cerco Total. “Dessa forma, poderemos operar de modo técnico, além de atuar na prevenção destas ocorrências específicas e não somente na repressão da criminalidade”, ressaltou.

Os policiais militares farão blitz de trânsito, abordagens e fiscalização de veículos, bem como buscas de armas, drogas e foragidos de Justiça. Também

**Concentraremos nosso efetivo, em especial, no período da noite, a partir das 20h, sem previsão para encerrar a operação**

**Coronel Pedro Ribeiro - comandante do Policiamento da Área I (CPAM)**

será intensificado o policiamento motorizado e a pé, por meio das rondas ostensivas nos bairros mapeados. Para que ações como a da “Operação Cerco Total” e da “Malha Metropolitana” fossem efetivadas, o Governo do Maranhão teve que estabelecer, entre as suas metas, o aumento do efetivo policial. Em

Para proporcionar tranquilidade à população, mais de 100 policiais estarão durante toda noite de sexta-feira, sábado e domingo em vários bairros da cidade de maiores incidências de criminalidade

## Novos policiais

O processo de formação dos novos policiais levou em consideração a complexidade que envolve suas operações. Com robusta carga horária de 1.250 horas/aula, o curso ministrou conhecimentos de Gerenciamento de Crises, Armamento e Técnicas de Abordagem Policial, Saúde e Segurança Aplicadas ao Trabalho Policial, Cultura e Conhecimento Jurídico, Missão Policial, Policiamento Comunitário, dentre outros conhecimentos.

janeiro de 2015, o governador Flávio Dino realizou a convocação de 1.500 novos policiais aprovados no último concurso. Após meses de preparo no Curso de Formação, os militares concluíram o treinamento no final de dezembro e começaram a trabalhar, reforçando as ações de segurança.

## AÇAILÂNDIA



“Evandro” disse à polícia que iria tomar um cafezinho na residência

## População imobiliza suspeito de arrombamento

Um indivíduo identificado apenas como “Evandro” invadiu a residência de uma idosa e acabou sendo agarrado por populares, que lhe deram uma “baita surra”, o amarraram e, em seguida, chamaram a polícia.

O fato aconteceu na Avenida Santa Luzia, no bairro Jardim de Alah, em Açailândia. Segundo

a PM, o suspeito é um velho conhecido da polícia. O homem já teria sido preso várias vezes por crimes da mesma natureza.

Evandro disse que invadiu a casa apenas para “tomar um cafezinho”, o que não convenceu os populares e a polícia. O suspeito foi levado para a Delegacia de Polícia Civil.

## VIOLÊNCIA

## Homem reage a assalto e é assassinado por criminosos

Todos sabem que não se deve reagir a um assalto, mas parece que Fábio Santos não escutou este conselho. O homem acabou morto com um tiro de revólver após reagir a um assalto, no fim da tarde de ontem, no Povoado Marrecas, já no início da zona rural de Coroatá.

Segundo a esposa de Fábio, ele teria ido ao centro da cidade sacar um dinheiro em uma das agências bancárias e possivelmente foi seguido pelos criminosos, que iriam aplicar a famosa “saldinha bancária”.

Testemunhas relataram que duas pessoas em uma moto abordaram o rapaz e o obrigaram a entregar o dinheiro, mas, após reagir, Fábio dos Santos foi surpreendido com um tiro

efetuado por um dos criminosos e, infelizmente, veio a óbito no local. A Polícia Militar realiza diligências na tentativa de prender os suspeitos.



mataram Fábio Santos com um tiro

## JUSTIÇA

## Sem habeas corpus para acusada

A 2ª Câmara Criminal do Tribunal de Justiça do Maranhão (TJMA) negou, por unanimidade, pedido de habeas corpus em favor de Jéssica Edna Gomes Barros, envolvida na morte do professor e líder comunitário Pedro Wilson Moraes, conhecido como “Pedro Sardinha”. Vítima de disparos de arma de fogo, Pedro Sardinha foi assassinado em janeiro de 2015, no bairro Coroadinho, no prédio onde funcionava o Projeto “Arte na Comunidade”, do qual era o presidente.

Preso em flagrante, Jéssica

Barros foi denunciada como mandante do crime, praticado por dois adolescentes, os quais estão sendo investigados pela Delegacia para o Adolescente Infrator (DAI). A defesa impetrou habeas corpus, sustentando que a decisão que decretou a prisão preventiva não está devidamente fundamentada. Alegou excesso de prazo para o encerramento da instrução criminal e afirmou que a acusada é ré primária, portadora de bons antecedentes, tem residência fixa e trabalho definido, não oferecendo, por isso,

perigo à comunidade.

O relator do processo, desembargador José Bernardo Rodrigues, não acolheu os argumentos da defesa, principalmente no que se refere ao excesso de prazo. De acordo com magistrado, é necessário “raciocinar com juízo de razoabilidade para definir o excesso de prazo, não se ponderando pela mera soma aritmética de tempo para os atos processuais”. O voto do relator José Bernardo Rodrigues foi seguido pelos desembargadores José Luiz de Almeida e Vicente de Paula.



fez o assassinato de Pedro Sardinha, morto por disparos de arma de fogo

## NA INTERNET

## Mais imagens do raptor da menina

Imagens não oficiais do suspeito de raptar a garota de nove anos, no bairro Cohatrac, em São Luís, foram divulgadas na internet. Nelas, o suspeito aparece bem mais evidente, sozinho, com camisa de manga comprida de cor vermelha e mochila preta nas costas. Seria a mesma roupa do momento em que teria raptado a menina.

De acordo com familiares da garota, as imagens provavelmente teriam sido divulgadas por moradores da região onde aconteceu o crime. O suspeito ainda não foi identificado. Segundo a Secretaria de Segurança Pública (SSP), as imagens podem atrapalhar as investigações que seguem em sigilo.



É a idade da garota que foi raptada



Novas imagens de suspeito podem atrapalhar as investigações da polícia

### O caso

Juliana Cordeiro Moura, de 9 anos, desapareceu na manhã de quarta-feira, dia 13, do bairro

Cohatrac, em São Luís, quando saiu de sua casa de bicicleta para comprar galeto. Segundo informações de vizinhos, Juliana foi

localizada no bairro Cohabiano, ao pedir água em uma residência. A criança foi identificada e levada até a casa onde mora.

**AVISO DE LICITAÇÃO**  
**PREGÃO PRESENCIAL Nº05/2016**

**INTERESSADO:** Município de Timon/MA - Coordenação Geral de Controle das Licitações.

**OBJETO:** Registro de preços de serviços de manutenção e conservação de pavimentação, canteiros, sarjetas, meio fio, galerias e outros em vias públicas do Município de Timon-MA.

**TIPO LICITAÇÃO:** menor preço.

**DATA DA SESSÃO:** 04/02/2016, às 08:30h, na sala de reunião da Prefeitura Municipal de Timon, localizada na Praça São José, s/nº, Centro, Timon – MA.

**INFORMAÇÕES:** Coordenação Geral de Controle das Licitações, sediada no prédio da Prefeitura Municipal de Timon, localizada na Praça São José, s/n, Centro, Timon – MA. **PREGOEIRO:** Suely Oliveira

**AVISO DE LICITAÇÃO**  
**CONCORRÊNCIA Nº01/2016**

**INTERESSADO:** Município de Timon/MA - Coordenação Geral de Controle das Licitações.

**OBJETO:** Contratação de empresas para serviços de engenharia de pavimentação asfáltica (AAUQ) em vias públicas da zona urbana do Município de Timon-MA.

**TIPO LICITAÇÃO:** menor preço.

**DATA DA SESSÃO:** 26/02/2016, às 08:30h, na sala de reunião da Prefeitura Municipal de Timon, localizada na Praça São José, s/nº, Centro, Timon – MA.

**INFORMAÇÕES:** Coordenação Geral de Controle das Licitações, sediada no prédio da Prefeitura Municipal de Timon, localizada na Praça São José, s/n, Centro, Timon – MA. **PRESIDENTE:** Eduardo Chaves

**SERVIÇO AUTÔNOMO DE ÁGUA E ESGOTO - SAAE**  
**AVISO DE PREGÃO PRESENCIAL / CPL / SAAE**

O Município de Campestre do Maranhão - Serviço Autônomo de Água e Esgoto – SAAE, torna público para os interessados que irá realizar licitação na forma a seguir: 1-OBJETO: contratação de empresa especializada no fornecimento de **COMBUSTÍVEL (gasolina comum)**; 2-MODALIDADE DE LICITAÇÃO: PREGÃO PRESENCIAL Nº 04/2015, do tipo **MENOR PREÇO POR ITEM**. 3 LEGISLAÇÃO VIGENTE: Lei nº 10.520/2002, Decreto 3.555/2000, Decreto 3.784/2001 e no que couberem as disposições da Lei 8.666/93, e suas alterações. 4- **ENDEREÇO PARA RETIRADA DO EDITAL:** Rua Pará, nº 87, Centro, Campestre do Maranhão – MA, CEP: 65.968-000 fone (99) 3535-3180, e-mail: [saee.licitacoes@gmail.com](mailto:saee.licitacoes@gmail.com)- 5- **DATA DE ABERTURA:** 05 de Fevereiro de 2016 às 08h00min. **ANTONIO JOSÉ BATISTA DA SILVA**, Pregoeiro – SAAE.



**NEYMAR**

Com dores musculares na coxa esquerda, Neymar foi ausente no treino do Barcelona de ontem, na Ciudad Deportiva de Sant Joan Despí, e também está fora do jogo contra o Málaga, hoje, na Rosaleda. O brasileiro realizou exames, que descartaram a existência de alguma lesão.

Editor: Saulo Duailie - Email: sauloduailie@oimparcial.com.br

## CAMPEONATO ESTADUAL

# A bola vai rolar

O Campeonato Maranhense vai ser aberto neste sábado com a partida entre os campeões das Séries A e B de 2015. Imperatriz e MAC se enfrentam no Estádio Frei Epifânio

A torcida, jogadores, técnicos, dirigentes e arbitragem estão contando as horas para o início do Campeonato Maranhense de 2016, que tem abertura hoje (23), com a partida entre os campeões estaduais de 2015 da Série A e B: Imperatriz e Maranhão Atlético Clube, respectivamente. Neste ano, a competição terá a participação de oito equipes: Moto Club, Sampaio Corrêa, MAC, São José, Cordino, Santa Quitéria, Imperatriz e Araioses. A disputa será em dois turnos.

O jogo de abertura acontece às 19h15, no Estádio Frei Epifânio d'Abadia, em Imperatriz. O Caval de Aço quer manter o título na cidade da região tocantina e acirrar ainda mais a disputa entre capital e interior.

O técnico da equipe colorada, Marcelo Salles, teve dificuldades para montar o time que enfrenta o Bode Gregório, pois seis jogadores não estão à disposição da comissão por conta de problemas diversos: regularização de jogadores, lesão e suspensão.

O goleiro Lucas, o meia Maicleison e os atacantes Jailton e Yerien estavam atuando no exterior e terão que esperar a abertura da janela de transferência internacional para serem regularizados. Dessa forma os quatro jogadores perderão as duas primeiras rodadas da competição.



O Imperatriz, atual campeão Estadual, inicia campanha para o bicampeonato e deixar o título no interior



Após ser rebaixado em 2014, o Bode Gregório conquistou o acesso com o título da Série B do Campeonato Maranhense

Já o meia Marquinhos sofreu uma lesão e o volante Otávio cumpre suspensão pendente da Série B do Campeonato Estadual de 2015, quando disputou a competição pelo Marília, time vice-campeão.

Mas o treinador deverá mandar a campo: Vinícius, Júnior Tatu, Bruno Simões, Clayton He-Man e Ricardo; Anderson, Edson, Jefinho e Rubens; Bruno Chocolate e Everton.

### MAC

Pelo lado do Bode Gregório,

as coisas andam muito melhor e o técnico Meinha tem várias opções dentro da equipe e apenas uma dúvida no ataque.

A equipe viajou rumo a Imperatriz na manhã de ontem, sexta-feira (22). O MAC vai ter três reforços entre os titulares: o zagueiro Ribamar, o volante Rogério e o atacante Naoh.

A provável escalação do Quadricolor será: Pablo, Johildo, Ribamar e Wellington Lima; Denilson, Sandro Bacabal, Rogério, Elton e Rômulo; Naoh e Maurício (Gileard).

## REFORÇO



Robinho seria pulo fora na política financeira para turbinar elenco

## Salário alto dificulta ida de Robinho para o Grêmio

Ídolo do Santos, Robinho pode tomar o rumo do Sul do Brasil em 2016. O atacante foi oferecido ao Grêmio para a disputa da Libertadores e pode ser o nome de qualidade para a competição. Porém, os altos valores da negociação são o grande impeditivo para que o negócio ocorra - o jogador pediu R\$ 700 mil mensais. Com isso, internamente o clube trabalha com 1% de chances de que o negócio seja concretizado.

O salário do jogador precisaria ser dividido com um investidor ou alguém disposto a ajudar o clube na empreitada. Uma espécie de plano também foi cogitado para que os valores mensais fossem abatidos no pagamento - algo que já está sendo feito pelo Santos. Um temor vigente é que o vestiário gremista, que aceitou uma realidade financeira austera vendida pela diretoria, não entenda de boa maneira a contratação

de um jogador acima de seus parâmetros.

Antes descartada, a contratação é vista como possível, apesar de as chances estarem na casa de 1%. A questão principal é o jogo de xadrez do valor que terá que ser pago ao jogador, mesmo com a banca de grande nome para a Libertadores. O clube afirma textualmente que tem duas negociações em andamento. Além do nome de Robinho, há a possibilidade de fechar a contratação de Josef Martínez, venezuelano do Torino, da Itália.

A negociação, porém, não é admitida formalmente pelos dirigentes tricolores. A postura passou a ser praticamente uma regra após tentativas frustradas do clube nos últimos meses, como Zelarayán, Fernando Fernández e Ezequiel Cerutti, só para ficar nos gringos tentados. O mesmo ocorre com Martínez.

## SANTA CRUZ E FLAMENGO

### Bilheteria de amistoso tem ingressos roubados

Na manhã de ontem, os funcionários que trabalham nas bilheteiras do Estádio do Arruda foram surpreendidos. Dois homens armados invadiram o espaço destinado à venda para sócios e roubaram parte dos ingressos do amistoso entre Santa Cruz e Flamengo, amanhã, às 11h.

De acordo com informações apuradas pela reportagem do GloboEsporte.com, foram levados cerca de R\$ 1.800, além de 480 ingressos. Os assaltantes renderam quem trabalhava nos guichês no fim da manhã e efetuaram o roubo. Até agora, os ladrões não foram identificados.

Santa Cruz e Flamengo se enfrentam neste domingo, no Estádio do Arruda. Apenas uma

parcial de ingressos vendidos foi divulgada no início da semana - cerca de 2 mil haviam sido comercializados. Estima-se um público de cerca de 20 mil torcedores. Será o último teste do Santa antes da estreia no Campeonato Pernambucano, contra o Náutico, na Arena Pernambuco.

O Tricolor já sofreu outro assalto em 2015. Às vésperas do clássico contra o Sport, na estreia do Campeonato Pernambucano daquele ano, as bilheteiras também foram invadidas. O clube não teve prejuízos porque os guichês eram de uma empresa terceirizada que prestava serviços. Na ocasião, além dos bilhetes, os ladrões também roubaram objetos pessoais dos funcionários e R\$ 200.

### FICHA TÉCNICA

**SID** IMPERATRIZ

Vinícius, Júnior Tatu, Bruno Simões, Clayton He-Man e Ricardo; Anderson, Edson, Jefinho e Rubens; Bruno Chocolate e Everton  
Técnico: Marcelo Salles

**MAC**

Pablo, Johildo, Ribamar e Wellington Lima; Denilson, Sandro Bacabal, Rogério, Elton e Rômulo; Naoh e Maurício (Gileard)  
Técnico: Meinha

Estádio: Frei Epifânio d'Abadia  
Horário: 19h15  
Data: Sábado dia 23

Árbitro: Ranielton Oliveira de Sousa  
Assistentes: Cicero Romão Batista e Adriano Oliveira Carvalho  
4º árbitro: Manoel Cabral Pessoa



participam do Campeonato Maranhense de 2016



### CARTÓRIO JURANDY LEITE 2º CARTÓRIO DO REGISTRO DE IMÓVEIS DA CAPITAL COMARCA DE SÃO LUÍS - MA.

OFICIAL DE REGISTRO - BEL. JURANDY DE CASTRO LEITE  
OFICIAL SUBSTITUTO - BELA MARIA DE NARARETH COSTA LEITE

#### EDITAL DE INTIMAÇÃO

Pelo presente edital, por não ter sido encontrado nos endereços fornecidos, fica o abaixo relacionado intimado para ciência de que estamos autorizados na forma da Lei 9.514/97 a promover a Consolidação da Propriedade da respectiva alienação fiduciária, que onera o imóvel do qual detém a propriedade suspensiva e posse direta, o abaixo referido. Ficam, portanto, cientes de que têm o prazo de 15 (quinze) dias contados a partir da data da última publicação deste, para querendo purgar o débito e evitar a Consolidação da Propriedade, o que poderá ser feito no Cartório do Registro de Imóveis da 2ª Zona, situado à Rua Godofredo Viana nº 123, Centro, São Luís - MA, diariamente, de segunda a sexta no horário das 08:00 às 17:00 h, exceto aos sábados e domingos ou então em qualquer Agência do BANCO DO BRASIL, em horário bancário:

Contrato: 161.103.351 - THIAGO FONSECA DE MOURA, CPF: 050.631.813-33, END. DO IMÓVEL: ESTRADA DE RIBAMAR, CONDOMÍNIO VITÓRIA SÃO LUÍS, BLOCO - A4, APARTAMENTO Nº011, BAIRRO FORQUILHA. SÃO LUÍS/MA, CEP. 65.054-005.

Jurandy de Castro Leite  
Oficial do Registro



### CARTÓRIO JURANDY LEITE 2º CARTÓRIO DO REGISTRO DE IMÓVEIS DA CAPITAL COMARCA DE SÃO LUÍS - MA.

OFICIAL DE REGISTRO - BEL. JURANDY DE CASTRO LEITE  
OFICIAL SUBSTITUTO - BELA MARIA DE NARARETH COSTA LEITE

#### EDITAL DE INTIMAÇÃO

Pelo presente edital, por não ter sido encontrado nos endereços fornecidos, fica o abaixo relacionado intimado para ciência de que estamos autorizados na forma da Lei 9.514/97 a promover a Consolidação da Propriedade da respectiva alienação fiduciária, que onera o imóvel do qual detém a propriedade suspensiva e posse direta, o abaixo referido. Ficam, portanto, cientes de que têm o prazo de 15 (quinze) dias contados a partir da data da última publicação deste, para querendo purgar o débito e evitar a Consolidação da Propriedade, o que poderá ser feito no Cartório do Registro de Imóveis da 2ª Zona, situado à Rua Godofredo Viana nº 123, Centro, São Luís - MA, diariamente, de segunda a sexta no horário das 08:00 às 17:00 h, exceto aos sábados e domingos ou então em qualquer Agência do BANCO DO BRASIL, em horário bancário:

Contrato: 163908816 - WERLLEN PEREIRA MACEDO DE CASTRO, CPF: 028.797.183-09, END. DO IMÓVEL: ESTRADA DE RIBAMAR, CONDOMÍNIO VITÓRIA SÃO LUÍS, BLOCO - B17, APARTAMENTO Nº 001, BAIRRO FORQUILHA. SÃO LUÍS/MA, CEP. 65.054-005.

Jurandy de Castro Leite  
Oficial do Registro

VERÃO

# Jogos Maranhenses movimentam as praias de São Luís

Evento contará com competição de várias práticas olímpicas, bem como oficinas de modalidades esportivas, além de atrações musicais ao longo da orla da cidade

Os Jogos Maranhenses de Verão 2016, maior competição de esporte ao ar livre do país, prometem movimentar São Luís com algumas modalidades olímpicas, como vôlei de praia, natação e ciclismo. A ideia é potencializar as oportunidades que o verão da cidade proporciona à prática de atividade física, entretenimento, comunicação e música. É estimular o maranhense a mover-se de forma democrática, consciente e sustentável.

A programação extensa estreia hoje e amanhã, com os projetos Orla Praia para Todos, que visa disseminar o esporte entre os maranhenses, e o Praia Grande Cultural. As atividades de oficinas e experimentações de modalidades esportivas, como surf, bodysurf, stand up paddle, entre outros, iniciam às 9h e encerram-se às 15h. Em seguida, o movimento fica por conta de muita música. Todas estas atrações acontecerão na Praia de São Marcos e Praia do Meio. O lado cultural dos Jogos

Maranhenses vai contar com a estrutura de quatro palcos e 15 atrações, tendo como cenários a Casa do Maranhão, Praça dos Catraieiros, Beco Catarina Mina e Praça Nauro Machado. Os shows serão abertos ao público e acontecerão sempre a partir das 19h. O cronograma dos dois projetos se repetirá a cada fim de semana até o encerramento previsto para os dias 26 e 27 de março.

A grande orla da capital maranhense será o palco de 12 modalidades entre elas corrida, vôlei, basquete de praia, skate, surf, futebol de areia e outras. A expectativa da organização do evento é contar com 5.000 atletas participantes, 150 horas de atividades esportivas, 1.200 empregos gerados e milhões de pessoas impactadas direta e indiretamente com a iniciativa.

Os maranhenses poderão interagir com todos os movimentos que farão parte da programação oficial do evento. Os diversos acessos estarão disponíveis dando vez à cidade e aos esportistas trilharem em um só caminho.

### Programação esportiva

<b>23/1 e 24/1</b>	<i>Praia do Meio</i>
	<i>Modalidade:</i>
	<i>SUP (stanp up paddle) - 11h às 12h30</i>
	<i>Kitesurf - 11h30 às 13h</i>
	<i>Surf - 16h30 às 18h</i>
	<i>Bodyboard - 16h30 às 18h</i>

### Programação musical

<b>23/1</b>	<i>Praia do Calhau</i>
	<i>DJ Valtinho - 14h</i>
	<i>Panda (Rock) - 15h30</i>

<b>Local - Praia do Meio</b>	<i>DJ Rafael - 16h</i>
	<i>Acusticamente - 17h</i>
	<i>Litorânea Parquinho</i>
	<i>Trio Braçalis (Sertanejo) - 19h</i>
	<i>Instrumental Pixinguinha (Jazz) - 20h30</i>

<b>24/1</b>	<i>Praia do Calhau</i>
	<i>DJ Valtinho - 14h</i>
	<i>Samba da Gente - 15h30</i>

TÊNIS

## Melo chega às oitavas nas duplas

Após muito atraso por conta da chuva, o brasileiro Marcelo Melo teve que esperar cerca de sete horas para entrar em quadra no Aberto da Austrália, mas conseguiu uma vitória nas duplas que o colocou nas oitavas de final da competição.

Ao lado do croata Ivan Dodig, o melhor tenista de duplas da atualidade venceu a parceria norte-americana formada por Austin Krajicek (84º) e Donald Young (104º) sem grandes dificuldades. Em apenas 52 minutos, o placar fechou em parciais de 6/2 e 6/3.

Durante a partida, os cabeças de chave número dois da competição foram bastante superiores no aproveitamento

de seus primeiros e segundos serviços, salvaram metade dos break points oferecidos pelos adversários, conquistaram 21 winners e cometeram somente sete erros não forçados.

Semifinalistas do ano passado, eles enfrentam os vencedores do jogo entre Pablo Cuevas (URU)/Marcel Granollers (ESP), cabeças de chave 16, e Mikhail Elgin (RUS)/Matwe Middelkoop (HOL). Marcelo Melo é o número 1 do ranking desde a primeira semana de novembro e conquistou o título de Roland Garros como seu primeiro Grand Slam no ano passado.

Já Thomaz Bellucci e Marcelo Demoliner não apresentaram um nível de jogo suficiente



Marcelo Melo é o número 1 do ranking de duplas desde novembro

para vencer seus fortes adversários e continuarem vivos no Aberto da Austrália. A parceria 100% brasileira encarou os cabeças de chave 14 da competição: Treat Huey e Max Mirnyi, ambos top 40 do ranking ATP

de duplas. O confronto foi bastante equilibrado e decidido somente no último set. Com direito à virada, o filipino e o bielorrusso fecharam o jogo em parciais de 5/7, 7/6 (7-2) e 6/4.

## CORRER OU CORRER

ANDERSON NOGUEIRA (ADMINISTRADOR E ATLETA AMADOR)



### Expedição Bee - Lençóis Maranhenses, etapa Paulino Neves/Barreirinhas

Está a todo vapor o treinamento dos atletas que vão encarar as trilhas e dunas no percurso entre as cidades de Paulino Neves a Barreirinhas. A equipe da Expedição Bee - Etapa Paulino Neves/Barreirinhas, sob o comando do organizador da expedição e atleta, Anderson Nogueira (Bee Sports), já fechou e a lista conta com a participação dos melhores atletas do maranhão em várias modalidades, entre eles estão: Anderson Nogueira, Jerciane Costa (#Bee Sports), Fernando Aragão (#Bee Sports), Shirley Orivane (#TeamP3), Silvério Junior (#Bee Sports) Alexandre Nina (#TeamNina), Dilson Pará (#TeamP3), Jota Carpanezi (#TeamP3) e Paulo Filho (#PFTrainer).

### DesafioBee 2016 - Etapa Guarapiranga

Já ficamos sabendo que a equipe de projetos da Bee Sports finalizou todo o planejamento para a primeira etapa do DesafioBee 2016 - etapa Guarapiranga, e a chamada oficial do evento já saí na próxima semana. A prova inicial do calendário da empresa deverá ser debaixo de muita chuva e com direito a muita lama, portanto os atletas devem se preparar para essas intempéries, mas o que não deve faltar é a alegria e a organização, marcas registradas dos organizadores. Então galera, é aguardar a abertura das inscrições e treinar, que a prova será bem competitiva.

### Corrida Volta da Lagoa

Chegou a hora pessoal, mais tarde estará sendo realizada a corrida Volta da Lagoa, prova promovida pela Difusora e organizada pelos amigos, Lycia e Calixto, da Eu Corro Eventos Esportivos e Assessoria. Portanto, não percam a hora, a largada está prevista para às 16h.

### Preocupação de atletas, as arritmias cardíacas têm tratamento e até cura

Esse tema além de recorrente tem sido discutido na cardiologia do esporte do mundo inteiro. Várias condutas são tomadas, mas na maioria das vezes o cardiologista que orienta o caso tem pouca afinidade com as dezenas de modalidades esportivas, o que pode inviabilizar uma decisão ideal para um esportista. Atletas profissionais que necessitam de soluções rápidas e certas são tratados como esportistas de lazer. Assim, certas decisões podem acabar destruindo carreiras. Alguns tratamentos medicamentosos podem causar o doping, isso quando não atrapalham a performance. Por causa disso se insiste para que os especialistas da área devessem ser sempre ouvidos. A arritmia cardíaca significa um desarranjo ou distúrbio no ritmo do coração, os batimentos são irregulares por períodos variáveis curtos ou longos, podem ter falhas isoladas ou em sequência. O mais importante é detectar os sintomas relatados pelo portador, como palpitações, batimentos acelerados ou muito lentos, tonturas e desmaios, náuseas ou vômitos e outros sintomas genéricos como calores, frio, tosse seca. **Quais as arritmias mais perigosas?** E o que fazer? Em princípio, hoje em dia, a maioria delas tem tratamento. Ele começa pelo afastamento de todas as atividades físicas e esportivas, até das simples atividades comuns e domésticas. Os medicamentos atuais são bastante eficientes e podem resolver, com sucesso, as intervenções seletivas chamadas de ablação (ou cauterização do foco de arritmias). Conseguem curas definitivas em mais de 70% dos casos selecionados. Para finalizar, temos o implante definitivo do marca passo artificial que mantém o ritmo cardíaco regular e do desfibrilador (CDI), que dispara um choque salvador quando o coração tem uma grave arritmia. Eles têm importantes restrições para seu portador, evitar a maioria das modalidades esportivas, principalmente as que tem riscos de trauma e contato corporal. O importante é procurar ajuda médica quando surgir uma arritmia, com o avanço da ciência, muitos afastamentos e riscos de morte ficarão solucionados.

### Alimentos em latas e plásticos podem alterar os hormônios e o metabolismo

Os **desreguladores hormonais**, também conhecidos como **disruptores endócrinos**, são substâncias químicas que estão presentes no meio ambiente e possuem propriedades suscetíveis a **desequilibrar o sistema endócrino** de um organismo humano. Diversos disruptores endócrinos são conhecidos. A maioria é produzida pela indústria, fazendo com que o ser humano entre em contato diário com eles, por meio da contaminação de produtos, alimentos, da poluição do ar ou até da água. Primeiro precisamos entender **como os disruptores endócrinos atuam**: - Podem mimetizar hormônios naturais do organismo como o estrogênio (hormônio predominante na mulher), androgênios (hormônios predominantes nos homens) e, possivelmente, hormônios tireoidianos. - Podem antagonizar hormônios ligando-se com receptores celulares, bloqueando a ligação de hormônios em seus receptores. Assim, a sinalização hormonal passa a não ser eficiente, podendo ocorrer **falhas de metabolização** e/ou falhas de resposta hormonal. **Como ficar longe dos desreguladores endócrinos?** - Evitar alimentos ou bebidas industrializadas com **embalagens plásticas**; - Evitar alimentos ou bebidas enlatadas; - Evitar consumir bebidas em garrafas plásticas e copos plásticos; - Não aquecer sacos, recipientes ou embalagens plásticas no microondas; - Não consumir bebidas e alimentos quentes em embalagens plásticas; - **Lavar muito bem alimentos** com água antes do consumo; - Evitar panelas com superfície antiaderente; - Não consumir **derivados da soja** em excesso, especialmente, homens; Não utilizar papel filme PVC para guardar alimentos; - Prefira **alimentos naturais e orgânicos**.

### Venha fazer parte da nossa equipe - Bee Sports

Quer conhecer um pouco mais sobre a Bee Sports? Quer fazer parte da nossa equipe, participar dos nossos treinos? Basta acessar o nosso site: [www.beesports.com.br](http://www.beesports.com.br), nos acompanhar no **Instagram: Bee.Sports** ou acessar e curtir a nossa página no **Facebook: Bee MA**. Na rede social sempre postamos fotos dos nossos eventos, treinos e informações sobre tudo que fazemos e realizamos, daí basta nos contatar que vamos chegar até você. **Obrigado a todos e até a próxima, bom final de semana!**

**CARTÓRIO JURANDY LEITE**  
2º CARTÓRIO DO REGISTRO DE IMÓVEIS DA CAPITAL  
COMARCA DE SÃO LUÍS - MA.  
OFICIAL DE REGISTRO - HEL JURANDY DE CASTRO LEITE  
OFICIAL SUBSTITUTO - BEILA MARIA DE MACHETE COSTA LEITE

**Edital de Publicação**

Pelo presente Edital, o Titular do 2º Cartório de Registro de Imóveis da Capital, de acordo com os poderes que lhe confere a Lei nº 11.977, de 07 de julho de 2009 e atendendo ao Provimento nº 25/2015, da Egrégia Corregedoria Geral de Justiça do Estado do Maranhão, faz saber para conhecimento de todos que o Clube das Mães Maria de Pátima Caldas, CNPJ nº 35.181.031/0001-70, depositou neste Cartório os documentos exigidos pela referida Lei, para registro do Parcelamento do Imóvel denominado SANTA EFIGÊNIA, nesta Cidade de São Luís-MA.

Expediu-se este Edital, que será publicado durante 03 (três) dias consecutivos, neste Jornal, para aqueles que se julgarem prejudicados quanto ao domínio do referido imóvel, possam apresentar suas impugnações, no prazo de 15 (quinze) dias, contados da última publicação. Tudo nos termos da Lei nº 11.977/2009.

São Luís - MA, 20 de janeiro de 2016

Jurandy de Castro Leite  
Oficial do Registro

**CARTÓRIO JURANDY LEITE**  
2º CARTÓRIO DO REGISTRO DE IMÓVEIS DA CAPITAL  
COMARCA DE SÃO LUÍS - MA.  
OFICIAL DE REGISTRO - HEL JURANDY DE CASTRO LEITE  
OFICIAL SUBSTITUTO - BEILA MARIA DE MACHETE COSTA LEITE

**Edital de Publicação**

Pelo presente Edital, o Titular do 2º Cartório de Registro de Imóveis da Capital, de acordo com os poderes que lhe confere a Lei nº 11.977, de 07 de julho de 2009 e atendendo ao Provimento nº 25/2015, da Egrégia Corregedoria Geral de Justiça do Estado do Maranhão, faz saber para conhecimento de todos que a Associação dos Moradores do Recanto dos Signos e Adjacências, CNPJ nº 03.681.587/0001-30, depositou neste Cartório os documentos exigidos pela referida Lei, para registro do Parcelamento do Imóvel denominado RECANTO DOS SIGNOS E ADJACÊNCIAS, nesta Cidade de São Luís-MA.

Expediu-se este Edital, que será publicado durante 03 (três) dias consecutivos, neste Jornal, para aqueles que se julgarem prejudicados quanto ao domínio do referido imóvel, possam apresentar suas impugnações, no prazo de 15 (quinze) dias, contados da última publicação. Tudo nos termos da Lei nº 11.977/2009.

São Luís - MA, 20 de janeiro de 2016

Jurandy de Castro Leite  
Oficial do Registro