

# elite

Conheça  
Anderson  
Miranda, mestre  
no treinamento  
corporativo

PÁGINA 3

# Carnavais pelo mundo

A folia que anima todo o Brasil é lembrada e festejada também em outros países com alegorias e fantasias tão lindas e bem elaboradas quanto às brasileiras



escolha  
**VENCER**

COM QUEM POSSUI OS  
MELHORES CURSOS

Engenharia Civil | Marketing  
Psicologia **nova** | Fisioterapia

vestibular 2016

vestibular.mauriciodenassau.edu.br

FACULDADE MAURÍCIO DE  
**NASSAU**



**Japão**

No Japão, carnaval tem nome, é Asakusa Samba Carnival. O festival tem carros alegóricos, ala das baianas, samba cantado em português e até passistas vestindo roupas importadas do Brasil. Muitas pessoas saem nas ruas para curtir a folia com samba no pé. O interessante é a presença de vários brasileiros, principalmente em lugares de destaque, como nos carros alegóricos e puxadores de samba.

# Folia em diferentes tradições

A festa que agita o Brasil no mês de fevereiro é tradicional, mas não é exclusividade nossa. Em países como a Suíça, Equador e Canadá, por exemplo, o carnaval é celebrado de maneira diferente e animada. Conheça um pouco como é essa festa pelo mundo



**Suíça**

É o maior evento de carnaval da Suíça e ocorre anualmente entre fevereiro e março, na cidade de Basileia. Listado como uma das melhores cinquenta festividades locais da Europa. A folia tem início na segunda-feira, antes da quarta de cinzas, aproximadamente às 4h da manhã, com o Morgestraich. Na ocasião, todas as luzes se apagam e várias pessoas desfilam com lanternas pelo centro da cidade ao som de músicas carnavalescas, com flautas e tambores.



**Equador**

No Equador o carnaval dura duas semanas e é comemorado com balões de água, flores e frutas. As pessoas festejam indo para as praias jogar balões de água em amigos e também em pessoas desconhecidas. Acontecem desfiles com carros alegóricos feitos por todos os tipos de flores e frutas. Diferentes festas são realizadas em várias regiões do país, onde os moradores usam disfarces com máscaras coloridas e dançam ao ritmo da música animada. Normalmente, as celebrações começam com a eleição do carnaval Taita (Pai Carnaval), que comanda a festa e lidera as paradas em cada cidade. As festividades de carnaval mais famosas são em Guaranda (província de Bolívar) e Ambato (província de Tungurahua).



**Canadá**

Conhecido como o maior carnaval de inverno do mundo, a folia na cidade de Quebec representa um dos mais populares festejos canadenses. Atrai mais de um milhão de farristas durante 17 dias, no início de fevereiro. A tradicional folia nas ruas da cidade acontece anualmente, há quase seis décadas ininterruptas. Durante a festa ocorrem concertos musicais, esculturas de neve, paradas noturnas e atividades esportivas, por exemplo, competição de canoas e pesca no gelo. Mesmo com 10 graus negativos, o carnaval do Canadá atrai milhares de pessoas do mundo.



**França**

Carnaval de Paris é um evento cultural e tem sido um dos principais festivais da Europa desde o século XVI. A burguesia parisiense passou a patrocinar os maiores bailes à fantasia da temporada e surgiu a noção de mistura entre as classes sociais. Na cidade de Nice ocorre a folia considerada mais cultural, sendo muito influenciada pelo carnaval de Veneza. Os pontos altos do carnaval na cidade de Nice são os bonecos gigantes de papel machê, as festas de rua e a célebre Batalha das Flores.



**BioFórmula inaugurada em São Luís**

São Luís ganhou a BioFórmula, farmácia de manipulação, da empresária e farmacêutica Brenda Azevedo. Com foco em nutrição esportiva, produtos naturais, cosméticos e manipulados em geral, a BioFórmula abre as portas em São Luís com a expertise de parceria da rede de farmácias de manipulação com forte atuação nos municípios de Teresina, Timon, Caxias. Está localizada em frente à Fribal da Avenida dos Holandeses, no Ed. Dhelim (loja 3). Informações: 3227-2447.

**Encontro de bom gosto**

Linda e loira, Carolina Etz é vista na companhia da bela atriz Thayla Ayala, na inauguração da primeira loja conceito da grife Carolina Etz, no Shopping Park Lagos, em Cabo Frio!!! Em São Luís, as lingers da marca são objetos de desejo de 10 entre 10 mulheres de bom gosto e podem ser encontradas em dois endereços, no Windows Open Mall e no Tropical Shopping.



**Sabor regional**

O cardápio do Restaurante Maracangalha, na Lagoa da Jansen, sempre fez muito sucesso, atraindo um público seletivo e fiel. Agora, o restaurante oferece também um buffet especial com comidinhas regionais aos sábados, como o mocotó, o sarrabulho, o carneiro ao leite de coco e uma deliciosa feijoada, com a assinatura do chef Toninho Silva, que, como bom mineiro que é, entende do assunto.

**Retomada das Sessões Plenárias**

O Tribunal de Justiça do Maranhão abriu o Ano Judiciário de 2016 no dia 27 de janeiro, com a retomada das sessões plenárias – após a extinção do Órgão Especial. A primeira sessão do ano foi também a primeira sob a gestão do novo presidente da Corte, desembargador Cleonides Carvalho Cunha, que reforçou seu compromisso e dos demais julgadores com a instituição e apresentou os dados de produtividade do Judiciário em 2015.

escolha **VENCER**  
 COM QUEM POSSUI OS MELHORES CURSOS  
 Farmácia  
 Segurança no Trabalho  
 Enfermagem | Logística  
**vestibular2016**  
 vestibular.mauriciodenassau.edu.br  
 FACULDADE MAURÍCIO DE **NASSAU** ser

Expediente



Diretor-Presidente  
 Pedro Freire  
 pedrofreire@oimparcial.com.br

Diretor de Redação  
 Raimundo Borges  
 borges@pacotilha.com.br

Diretor de Administração e Finanças  
 Pedro Henrique Freire  
 pedrohenrique.ma@dabr.com.br

Superintend. de Produção  
 Celso Sergio  
 celosergio@oimparcial.com.br

Diagramação:  
 Hellen Gomes

# Anderson Miranda

## Mestre no treinamento corporativo

Com um leque bem extenso e com bastante experiência em gestão empresarial, Anderson Miranda também segue carreira na docência. Atualmente, ele se destaca no treinamento corporativo com diversas palestras em diferentes instituições. Após um balanço integral da linha do tempo de sua vida, Anderson Miranda afirma que a razão do seu posicionamento profissional é uma: "O maior capital de uma empresa não são as pessoas, são as pessoas certas! A produtividade vem das equipes que são desafiadas e recompensadas. Treino pessoas para isso".

### Quem é?

Anderson Lourenço Miranda, professor universitário e treinador corporativo.

### O que o motivou a escolher sua formação?

Em 2003, após vivenciar um ano de intercâmbio cultural nos EUA, ter cursado sua graduação em Ribeirão Preto (SP), somado às experiências

administrativas na hotelaria e moteleria no estado de São Paulo, percebi que o meu posicionamento profissional deveria estar focado em desenvolver gente. Prevendo oportunidades no Nordeste, especificamente no Maranhão, migrei, aproveitando a presença dos meus pais na capital, e atuei da gestão de distribuidora de cimentos à coordenação de um laboratório de turismo, da docência à consultoria empresarial, da gestão de três empresas ao treinamento de equipes corporativas. Neste meio tempo, de 2004 a 2009, me qualifiquei e, além do MBA internacional em gestão empresarial com imersão em duas universidades americanas (Berkeley e Ohio), cursei o mestrado profissionalizante em administração, ambos pela Fundação Getúlio Vargas. Atualmente, busco a conclusão do PhD em Administração pela BRU-ISCTE em Lisboa, Portugal, e, com olhar no futuro, quero ingressar em um programa de pós-doutoramento na China.

### Como consegue conciliar a rotina de trabalho com a vida pessoal?

Estou buscando o equilíbrio até hoje neste contexto. É um grande desafio. Quando decidi trilhar a carreira científica-mercadológica, tive que

me privar de várias experiências e, neste ponto, a vida pessoal é momentaneamente impactada. Pela graça de Deus, tenho uma família compreensiva, já que os planos e objetivos não são individuais, são coletivos. Se existe algo que não abro mão, esse algo chama-se família! Sendo assim, abro mão de tudo por eles.

### Qual seu estilo musical?

Eclético.

### O que faz para cuidar da saúde?

Mental, e-books. Corporal, musculação e eventuais corridas e caminhadas.

### Existe receita para o sucesso?

Não há receita. Há ingredientes! Dentre eles, destaco: a atitude, a singularidade, o combate à vaidade e se guiar por um juízo de valor cristão.

### O que aprendeu de mais valioso até aqui?

Como resposta, cito Sócrates: "Só sei que nada sei, e o fato de saber isso, me coloca em vantagem sobre aqueles que acham que sabem alguma coisa".



Cursei o mestrado profissionalizante em administração, ambos pela Fundação Getúlio Vargas. Atualmente, busco a conclusão do PhD em Administração pela BRU-ISCTE em Lisboa, Portugal e com olhar no futuro

## O que poucos sabem:

**Livro de cabeceira:** A Estratégia do

Oceano Azul

**Se não fosse aqui, onde gostaria**

**de viver:** Goiânia-GO

**Amar é...** a força propulsora do

vencer!

**O que não troca, não vende, não**

**empresta?** Especificamente livros.

**O que te inspira:** Jesus Cristo!

**O que o dinheiro não compra?**

Caráter.

**O que causa mais medo:** ganância

e poder.

**Ser elegante é...** conciliar o

tradicional e o inovador.

**Hipocrisia:** Senso comum.

**O melhor da vida é?** Amar.

**Sonho:** Desenvolver a Universidade

do Comportamento.

**O que mais lhe faz feliz:** Treinar

pessoas (competências).

**O que gostaria de fazer que ainda**

**não fez:** conhecer a China, o Japão

e a Nova Zelândia.

**Domingo é ótimo para...:** viver

intensamente a família.

**Sente falta de algo? O quê?** Minha vó Dalva.

**A melhor hora do dia...:** toda hora!

**Música para ouvir:** Djavan e Matchbox 20.

**Frase:** Liderar ovelhas é razoável, eu quero ver você liderar tigres, dragões e cobras. Lidere as diferenças e entenderás o significado da liderança plena!



Quando decidi trilhar a carreira científica-mercadológica tive que me privar de várias experiências e, neste ponto, a vida pessoal é momentaneamente impactada. Pela graça de Deus, tenho uma família compreensiva, já que os planos e objetivos não são individuais, são coletivos.

vestibular.mauriciodenassau.edu.br  
escolha **VENCER**  
FINANCIAMENTO COM **JUROS ZERO**  
VAGAS LIMITADAS  
vestibular 2016  
AGREGADO DIARIAMENTE  
PRAVALER  
CRÉDITO UNIVERSITÁRIO  
FACULDADE MAURÍCIO DE NASSAU  
ser  
\*Consulte o regulamento no site PRAVALER.

Venha fazer sua *Despedida de Solteiro* ou *Festa Privada* na *Crystal* Agende seu horário.

**CRYSTAL NIGHT CLUB**

- AMBIENTE CLIMATIZADO
- ESTACIONAMENTO PRIVATIVO
- PISCINA
- SHOW A CADA 40 MINUTOS
- SUSHI BAR
- AMERICAN BAR

@boatecrystalslz  
Av. Luis Eduardo Magalhães, 400, São Luís - MA  
www.boatecrystalsaoluiz.com.br

FOTOS: CARLOS ALBERTO/O IMPARCIAL

## Valorizando clientes

No ano de 2015, a Cimento Verde do Brasil S/A, empresa sediada em São Luís e com planta fabril na cidade de Açailândia, que atende o mercado de cimento do Sul do Maranhão, Pará e Tocantins, lançou uma campanha de valorização para seus clientes, que se chamou PERC – Programa de Excelência de Revenda de Cimento. O evento, que aconteceu no último dia 22, no Gaia Resturante, foi o momento de premiar esse programa, onde convidamos os 20 melhores clientes de 2015, com todas as despesas pagas pela empresa, para participarem do evento. Foi também uma maneira que encontramos de nos aproximar ainda mais deles e estreitar as nossas relações comerciais. Vieram empresários das cidades de Açailândia/MA, Imperatriz/MA, Buriticupu/MA, Marabá/PA, Belém/PA, Ananindeua/PA, entre outras cidades.



**Diretor-geral na Cimento Verde do Brasil, Leonardo Nunes, e a diretora financeira Cristina Rodriguez**



**Olivério Diaz, Crisina Rodriguez, José Francisco Borsoi, Fátima Borsoi, Leonardo Nunes, Isabela Andrade**



**José Francisco Borsoi e Fátima Borsoi**



**Olivério Diaz e Cristina Rodrigues**



**Clesce Amorim e Marcos Sousa**



**Ismael Farias, Antônio Luzimar, Alessandra Carvalho, Herivan Araújo**



**Flávia Lima e Antônio Leite**



**Ivanilde Aguiar e Sílvio Aguiar**



**Isabela A. e Leonardo Nunes**

FOTOS: DANIELLE VIEIRA/DIVULGAÇÃO

## Férias no Cafe de La Musique Lagoon Club

Os sócios Teté Vieira, Gustavo e Henrique Almeida estão colhendo bons frutos com os resultados do projeto que está promovendo badalação durante esse período de férias no Cafe de La Musique Lagoon Club, mais novo point da Lagoa. E a próxima atração vai ser o Baile do Samba do Pinto com os grupos Vamu Di Samba, Grupo Argumento, com outras participações especiais, em grande clima de carnaval, no próximo dia 5, sexta-feira, às 21h. Vendas antecipadas pela Bilheteria Digital e Amo Ingresso.



**Os sócios do Cafe De La Musique: Henrique e Gustavo Almeida entre o DJ Lucas Neves com Franzé**



**O vocalista da banda Eva, Felipe Pezzoni, com a assessora de imprensa do Cafe, Danielle Vieira**



**A banda Raiz Tribal**



**Gabriel Duailibe, Juliana Dias e Matheus Cunha**



**Anne e Paulo Memória (712) entre Marco Silva**



**Ana Iracema Falcão e Thais Almeida**



**Zé Iran com o sócio do Cafe, Teté Vieira**



**Glícia e Ricardo Raposo com Saulo Godinho**



QUER APARECER TODA LINDA?  
#Blog-it

O Werner apresenta a sua nova coleção,  
3 visuais feitos em parceria com 3 super blogs

WERNER SÃO LUIS  
Shopping da Ilha  
Av. Daniel de La Touche, 987 - Lj 324M  
Tel.: 3311-8181



# Clube IMPAR

CONFIRA AS VANTAGENS EXCLUSIVAS DOS ASSINANTES DE **O IMPARCIAL**

Os melhores descontos. Muito mais vantagens.



**Gym**  
SPORTS CENTER

(98) 3181-2841  
Rua Aririzal, 6a - Jd. Eldorado

matrícula  
**20%**

**ACADEMIA FORMA LIVRE**

(98) 3245-6516  
(98) 8779-7809  
Av. 4, IV conjunto Cohab Anil (em frente ao Colégio Cema)

**20%**

**SmartCat**  
CONTROLE DE PIAGAS

(98) 3302.0221  
(98) 99214-7553

**50%**  
Dedetização residencial

**25%**  
Dedetização empresarial

**Cinépolis**

São Luís Shopping Jaracati

**50%**

**SOLUÇÕES CONTÁBEIS**

(98) 3246.0152  
(98) 98840.8252  
Av. Daniel de La Touche, 20 sala 26 - Cohama

**30%**

**Mãos de Arte**  
LOFATIME  
ARTESANATO SCRAPBOOK DECOUPAGE BISCUIT

(98) 3302-4595  
Av. Contorno Norte Sul, nº28, Resid. Primavera, Cohatrac

**10%**

**Dacelys**

(98) 3256.4300  
(98) 8866.8668  
Residencial Pinheiro

**10%**

**RESTAURANTE BOM GARFFO**

(98) 3256.2373  
Av. Beta, 13 - Parque Atenas

**10%**

**GRAND SÃO LUÍS HOTEL**

(98) 2109.3500  
Pça. Dom Pedro II, 299 - Centro  
grandsaoluishotel.com.br

finals de semana 30% hospedagem geral 20%

**Vila do Mar**

(98) 3248.7744  
(98) 9971.3274  
Rua Campos Júnior, Qd. P, nº 9 viladomarmaranhao.com.br

**20%**

**malharia mc malhas**

(98) 3271.5395  
Trav. Teixeira de Melo, 28 Jordoá

**15%**

**Play**

Rio Anil Shopping - Turu

Ganhe **50%** da recarga

**Posê**  
DEPILAÇÃO EXPRESSA

(98) 3015.8604  
Av. dos Holandeses, nº 1, loja 7 Centro Comercial Dhelim - Calhau

**20%**  
Pagamento a vista e cartão de débito

**Colégio São Marcos**

(98) 3235.2964  
Av. dos Holandeses, 8A - Calhau

**15%**

**atelier de beleza DryUp**  
automotivo

(98) 3236.8204

**10%**

**Kinoplex**

Shopping da Ilha Maranhão Novo

**50%**

**SUSHI MAKI**  
JAPANESE FOOD

(98) 3302.8888

**10%**

**Valparaíso**  
Acqua Park

(98) 3273.1818  
(98) 98825.0264  
R. da Pindoba, 3 - Pindoba Paço do Lumiar-MA

**40%**

**Det Center**  
CLÍNICA VETERINÁRIA E PET SHOP

(98) 3236.9487  
(98) 8827.2773  
Cohama

serviços **20%**

**AMIGO DA FAUNA**

(98) 3234.4424  
Av. 1, nº 1, Qd. 13 Jardim América  
amigodafauna@hotmail.com

serviços **10%**

**minds**  
ENGLISH SCHOOL

(98) 3313.7850  
Av. Colares Moreira, 2, sl 15-19, Jardim Renascença  
saoluismindsidiomas.com.br

à vista 60% cheque 50%

**Riva Prime**  
formação profissional

(98) 3222.9330  
Av. dos Franceses, 375 sala 3 - Alemanha

**20%**

**FORMATOS**

(98) 3251.5782  
Recrutamento e Seleção de Pessoal  
Recolocação Profissional e Treinamentos In Company

cursos 20% treinamentos 10%

**signaliza**  
IMPRESSÃO DIGITAL

(98) 3227.8023  
Av. Ana Jansen, 475, loja 2 Las Brisas Center - São Francisco

gráfica rápida 10% comunicação visual 20%

**SUSHI KIM**  
JAPANESE FOOD

(98) 3202.5444  
www.restaurantesushiky.com.br

**10%**

**Le Baron**  
M O T E L Adventure

(98) 3248.0326  
(98) 8127.8446  
Rua General Artur Carvalho, 61 - Turu  
www.meulebaron.com.br

**30%**

**COMIC**  
pizzaria express

(98) 3236.5157  
www.comicpizzaria.com.br

Pizza em dobro todas as terças

**depiless**  
CENTRO DE ESTÉTICA

(98) 3226.6657  
Av. dos Holandeses, 7, Qd. X, sala 14, Galeria Space Room - Calhau  
saoluismindsidiomas.com.br

**15%**

**OligoFlora**  
Studio do Bem-Estar e Estética Funcional

(98) 3227.3375  
(98) 4141.3375  
Av. Vicência, 18, lot. Calhau, loja 7 - Calhau

**25%**

**cegine**  
COHAB

(98) 3244.4343  
Av. 16, Rua 41, casa 2, Conj. Cohab Anil III

**20%**

**Sallia da Antonieta**

(98) 98804.7917  
(98) 98137.9281  
Rua do Areme, 1-A - Vinhais

**20%**

**Orlando Cabelheiro**  
O fundamental é você

(98) 3231.5175  
(98) 3227.3100  
Rua das Párapábas, 23 - São Francisco  
orlandocabelheiro\_oc@hotmail.com

**30%**

**ANDREZZA NOIVAS**

(98) 3221.1388  
Rua do Alecrim, 297 - Centro

**20%**

**BestDry**  
ESTÉTICA AUTOMOTIVA

(98) 3227.8720  
Rua dos Guriatãs, 20 Renascença

**20%**

**PERFEITO CHINELOS PERSONALIZADOS**

(98) 3221.1388  
Rua do Alecrim, 297 Centro

**10%**

**Rei dos Notebooks**

(98) 3238.5496  
Rua R, Qd. 8, nº 13, Cohatrac I

**20%**

**ACADEMIA DA LAGOA**

98 3268.7775  
98 3268.7784  
Samambaias, 10, Qd 8 - Renascença II  
www.academiadalagoa.com.br

**20%**

**ACTIVA**  
PERSONAL FITNESS CENTER

(98) 3235.8113  
(98) 8112.7515

**10%**

**HENRIQUE RIBEIRO**  
ARQUITETURA & URBANISMO

(98) 98413.8767

**10%**

**Sonho de Noiva**

(98) 3243.4273  
(98) 8823.7877  
(98) 8251.5151  
1ª Trav. Dr. Carlos Macieira, 63 Av. dos Franceses - Alemanha

**30%**

**emilio**  
SONORIZAÇÃO

(98) 9934.2512  
(98) 8250.1020  
lemilio2005@yahoo.com.br

**20%**

**SUSHI BAR**

(98) 3268.5555

**10%**

**Intellectus**  
Assessoria em RH

(98) 3199.3181/8818.8021  
8779.9370  
Rua Perdizes, nº 4 - Ed. Console, sala 6 - Renascença II

cursos **60%**

**SINPRODEB**

(98) 3222.7182  
(98) 8848.8156  
(98) 8156.3494  
Rua dos Afogados, 628 - Centro

serviços **60%**

**Mara Mazon**

(98) 3235.3994  
(98) 3304.1123  
Av. Litorânea, 300 - Praia do Calhau

**20%**  
Válido para o ano inteiro com exceção do Réveillon, carnaval e feriados. Favor consultar.

**LIGUE:**  
**(98) 3212.2012**

**ANTONIO'S COIFFEUR**

3227-7463  
Rua das Mitras, 10, Qd. 21, loja 14, Ed. Atrium Plaza Jardim Renascença

**30%**

**CELULAR & CIA**

(98) 3213.2200  
Av. Colares Moreira, 8 - Renascença

**20%**

**DEDETIZADORA MANUTEC**

(98) 3253.1153  
(98) 8839.0778

**20%**

**IRANY OLIVEIRA**  
LOCAÇÃO DE SERVIÇOS ADMINISTRATIVO, OPERACIONAL E DOMÉSTICO

(98) 3243.6444  
(98) 9 9116.5858

**25%**



## Ribamar Alves cumprirá prisão em Pedrinhas

O Tribunal de Justiça do Maranhão determinou, em audiência de custódia realizada pelo desembargador Froz Sobrinho, a prisão preventiva do prefeito de Santa Inês, José de Ribamar Costa Alves. O prefeito foi entregue ao sistema prisional, ainda na madrugada de ontem, onde deu entrada no Complexo de Pedrinhas por volta das 2h.

PÁGINA 3\POLÍTICA

ELEIÇÕES 2016 ELEIÇÕES 2016 ELEIÇÕES 2016 ELEIÇÕES 2016 ELEIÇÕES 2016 ELEIÇÕES 2016

# PMDB considera aliança com Edivaldo

O PMDB maranhense joga em duas frentes sobre as eleições de outubro na capital. A primeira opção é lançar candidato próprio. Caso não consiga viabilizar um candidato competitivo, a segunda opção é apoiar uma chapa com potencial para ganhar a Prefeitura de São Luís, e aí entra a possibilidade de apoio à candidatura do prefeito Edivaldo. O senador João Alberto, presidente regional da sigla, disse ontem, a **O Imparcial**, que o vereador Fábio Câmara tem um bom discurso, mas precisa se viabilizar. A outra alternativa é abrir as portas às alianças, que podem incluir o PDT do prefeito Edivaldo Júnior, disse o senador.

PÁGINA 3\POLÍTICA

### Sandálias para "Samba no pé"

As tradicionais sandálias de borracha ganham um toque especial com aplicação de miçangas, strass, pedras, pérolas e fitilhos em modelos que são pensados para quem quer brincar com conforto o carnaval.

**Tudo!**

### Os carnavais pelo mundo

A folia que anima todo o Brasil é lembrada e festejada também em outros países com alegorias e fantasias tão lindas e bem elaboradas quanto às brasileiras.

**eLite**



Pessoas procurando por itens carnavalescos lotam as lojas da Rua Grande em São Luís

## Carnaval aquece comércio

No fim de semana que antecede o carnaval, o comércio encontra-se aquecido. Lojas lotadas, e os maranhenses foram às compras para garantir a fantasia e os acessórios que não podem faltar para a folia. Na Rua Grande, as lojas e ambulantes investiram bastante em artigos para serem utilizados durante o carnaval, tais como máscaras, fantasias e acessórios, entre outros.

URBANO\PÁGINA 2



Movimento acelerado nos barracões envolve componentes para a elaboração das fantasias e carros

## Críticas e homenagens na Passarela

Com um desfile desprezível, mas querendo surpreender na Passarela do Samba, a Escola de Samba Unidos de Fátima está se preparando para o retorno após três anos afastada do desfile oficial, falando da trajetória do político Jackson Lago. A Túnica do Sacavém fala da criação; e a Turma da Mangueira homenageará o carnavalesco maranhense Enoque Silva. Confira como essas escolas irão desfilar.

IMPAR

### Aos leitores

Devido a problema de ordem técnica, o suplemento TV+ não será publicado nesta edição, voltando na semana que vem normalmente.

### Opinião

**Estados de pires na mão**  
Nossa Visão**Ajuda de bom viver**  
Sebastião Jorge**Dicas do calendário eleitoral**  
Flávio Braga**Aprendendo a raciocinar**  
Dra. Carla Tieppo,**Que venha 2017!**  
Carlos Gaspar

### Negócios

A ministra Kátia Abreu destacou que os cinco primeiros mercados na lista, a União Europeia, os Estados Unidos, a China, o Japão e a Rússia, estão entre os principais compradores de produtos brasileiros.

### Bastidores

Ao invés de serem os "irmãos coragem" de 2010 e 2014, o PT e o PMDB maranhenses estão vivendo, separadamente, em 2016, o mesmo drama de quando eram inimigos de ferro e fogo.

### Giro

O secretário Bira do Pindaré entregou a premiação do concurso para escolha da marca do lema. A vencedora foi a estudante do curso de Design Renata de Almeida Menezes, natural de Chapadinha.

## CRESCIMENTO

# Porto gerando emprego e progresso ao Maranhão

Porto do Itaqui garante integração que vai gerar emprego e desenvolvimento. O incentivo da produção é garantido em função da variedade de grãos

Com influência na integração regional que reúne mais de 50 milhões de habitantes conhecida como Matopiba, nos estados do Maranhão, Tocantins, Piauí e Bahia, o recorde de movimentações do Porto do Itaqui em 2015 e os investimentos que, somados, ultrapassam R\$ 1,35 bilhão até 2017, deverá impactar positivamente no desenvolvimento socioeconômico dessa nova fronteira agrícola do país.

A reestruturação do Porto do Itaqui, com implantação da eficiência multimodal, aumentou a capacidade de recebimento de commodities. A distribuição eficiente desses produtos permite contribuição para que haja desenvolvimento da região. O incentivo da produção é garantido em função grande variedade de grãos sólidos movimentada, tais como soja, milho, arroz, trigo, dentre outros.

“Existe um enorme potencial não só para o escoamento do que é produzido na região, mas também para a entrada de mercadorias que podem ser processadas no Maranhão e gerar riqueza”, avalia o presidente da Empresa Maranhense de Administração Portuária (Emap), Ted Lago.

Para o governador Flávio



A reestruturação do Porto do Itaqui aumentou a capacidade de recebimento de commodities no ano passado

Dino, o êxito do Porto do Itaqui aponta caminhos para o desenvolvimento do nosso estado. “Quanto mais competitivo e moderno, mais o Porto do Itaqui se consolida como o principal porto do arco Norte, reconhecido em outros mercados e ajudando a consolidar nossa economia”.

O Plano de investimentos

de R\$ 1,35 bilhão entre capital público e privado gerará o movimento da economia maranhense num momento em que o Estado trabalha para atenuar os efeitos da crise nacional. “Vamos garantir que os recursos gerados pelos investimentos no Porto se multipliquem, na perspectiva

de gerar oportunidades para todos”, garante o governador.

Os investimentos feitos no Porto geram resultados em cadeias de negócios, caso construção civil, importante setor de geração de empregos, e em outras áreas fundamentais para a geração de mais oportunidades para milhares de maranhenses.

## Responsabilidade Social

Por meio da Emap, o Porto do Itaqui criou iniciativas para mobilizar empresas que multiplicam esforços e oportunidades envolvendo toda a comunidade portuária na construção de soluções socioambientais que colaborem com o desenvolvimento social com segurança e atenção às comunidades que vivem no entorno do Porto. Com parcerias entre vários órgãos públicos e privados, o Porto do Itaqui ajuda a promover ações educativas, de esporte e de lazer.

Uma das conquistas de 2015 foi a criação do Comitê de Responsabilidade Social da Área Itaqui-Bacanga. A Emap integra o fórum ao lado de outras 12 empresas, com o objetivo de promover a aproximação entre gestores, possibilitando um olhar coletivo sobre o território.

O ‘Programa Porto Comunidade’, com ações de saúde, esporte, lazer, cidadania e educação atendeu 3,1 mil crianças e adultos das comunidades do Itaqui-Bacanga, Cujupe e Ilha de Cajual.

Também foi firmado convênio com o Sebrae-MA para melhoria das condições de trabalho dos vendedores ambulantes que



Existe um enorme potencial não só para o escoamento do que é produzido na região, mas também para a entrada de mercadorias que podem ser processadas no Maranhão e gerar riqueza

**Ted Lago**, presidente da Empresa Maranhense de Administração Portuária (Emap)

atuam no Terminal do Cujupe. A Emap contribuiu para o destaque obtido pelo estado do Maranhão no ranking nacional da transparência, com a criação da Ouvidoria da empresa e implantação do e-SIC (Sistema de Informação ao Cidadão).

Em gestão ambiental o Itaqui está entre os três melhores portos do Brasil, segundo ranking do IDA (Índice de Desempenho Ambiental Portuário) da ANTAQ (Agência Nacional de Transportes Aquaviários).

## EM ALTA

# Projeto Rondon tem saldo positivo

“Muito obrigado a todos os professores. Amo vocês...” A frase pequena, mas cheia de emoção é de Thaise. A jovem, que tem síndrome de down, é moradora de Pedro do Rosário e foi a mais assídua em todas as palestras e oficinas desenvolvidas no município, pelos universitários e professores do projeto Rondon Regional/Especial, ‘Operação Bacuri’.

A emoção de Thaise marcou a solenidade de encerramento das atividades do projeto em Pedro do Rosário na última sexta-feira, e realçou as marcas positivas deixadas pelos ‘rondonistas’ nos 12 dias de realização das oficinas e palestras. Além de se emocionar, Thaise emocionou a todos ao demonstrar através da interpretação teatral e de dança, tudo o que aprendeu durante as oficinas que participou.

As marcas positivas são evidenciadas ainda pelo público beneficiado pelas atividades. Foram cerca de seis mil pessoas participando das oficinas e palestras durante os 12 dias, em cada um dos municípios onde ocorreram as ações, o que resultou num total de mais de 30 mil pessoas atendidas durante toda a ‘Operação Bacuri’.

As ações do Projeto Rondon Regional/Especial foram iniciadas na dia 18 de janeiro e encerradas no dia 29, nos municípios Bacuri, Serrano do Maranhão, Pedro do Rosário, Conceição do Lago Açu e Governador Newton Bello.

Mais de 100 jovens e professores universitários, de sete instituições de ensino superior do Maranhão, participam do projeto. A ação, que é coordenada



Foram cerca de seis mil pessoas participando das oficinas e palestras durante os 12 dias em vários municípios

pelo Ministério da Defesa em parceria com o Governo do Estado, através da Secretaria de Estado Extraordinária da Juventude (Seejuv), integra o plano definido pelo governador Flávio Dino à juventude. Reforça ainda o compromisso da gestão estadual em promover a participação dos jovens no desenvolvimento sustentável dos 30 municípios com menor Índice de Desenvolvimento Humano (IDH) do estado, contribuindo para elevar os índices sociais nessas localidades.

Para a secretária de Estado da Juventude, Tatiana Pereira, várias são as marcas que o projeto Rondon Regional deixará, tanto nas comunidades que receberam as ações, quanto nos rondonistas, que levarão a experiência para sua vida pessoal e profissional.

“O projeto Rondon Regional

deixa um legado muito importante, especialmente em relação à mobilização das comunidades onde foram realizadas as atividades, despertando em cada um o entendimento sobre diversas problemáticas vivenciadas por eles e apontando possíveis formas de lidar e resolver esses problemas e assim possibilitar sua melhor qualidade de vida. Além disso, é necessário ressaltar que os universitários também levam um legado para toda vida, a partir do envolvimento que tiveram com as realidades do seu estado e do pensar instrumentos de intervenção dessas realidades”, comentou.

Tatiana também destacou a presença da juventude nas atividades em cada município, o que contribuiu para tornar esses jovens protagonistas do debate sobre problemas que eles vivenciam no seu cotidiano.

## Palestras e oficinas

Com uma média de dez oficinas e palestras por dia e até 60 pessoas em cada atividade, a ‘Operação Bacuri’ figura entre as edições do projeto Rondon com maior número de pessoas atingidas diretamente. As atividades tiveram uma variedade de temáticas, sempre relacionados com o cotidiano de cada município onde ocorreram as ações do projeto.

Assuntos como intolerância religiosa, distúrbios de aprendizado, violência contra a mulher, gravidez na adolescência, prevenção e combate a doenças, como a dengue, zika, chikungunya e AIDS, entre outros, foram abordados pelos rondonistas nas palestras realizadas durante os 12 dias de ação nas cidades. As, da secretária de Estado, Tatiana Pereira e de representantes do Ministério da Defesa e do Governo do Estado.

## VISITA

# Prefeito participa de programa no Rio Anil

Mais de três mil pessoas passaram pelos serviços, oficinas e tendas de orientação específica montadas na Rua 15 e União de Moradores do Bairro Rio Anil, durante a realização da 22ª edição do programa “Todos por São Luís” no Rio Anil. O programa, criado durante a gestão do prefeito Eivaldo e aprovado pela Câmara Municipal no final do ano passado, tem como proposta realizar durante uma semana inteira atividades de formação e esclarecimentos sobre serviços da Prefeitura, culminando com um dia de ação social ampla, realizada aos sábados.

O prefeito Eivaldo avaliou positivamente as ações do programa. “O Todos por São Luís tem se consolidado como uma oportunidade para ouvirmos as demandas da população e manter um diálogo aberto com a comunidade. Nesses encontros aproveitamos para manter uma conversa aberta com as lideranças comunitárias. É um momento muito importante para a gestão”, destacou.

No Rio Anil, o “Todos por São Luís” atendeu moradores do bairro, localizado entre a Vila Palmeira e o Bequimão, e pessoas de comunidades vizinhas e até de distantes. Como Daniel Ferreira de Aquino, 12 anos, morador da 2ª Travessa da Quinta dos Machados, no bairro Jordoá. Ele foi com a avó para tirar a Carteira de Identidade. “Fui orientado por meus pais que falaram que no programa da Prefeitura estava funcionando também o Viva Cidadão”, contou Daniel Aquino.

Segundo a coordenadora do



O Todos por São Luís tem se consolidado como uma oportunidade para ouvirmos as demandas da população e manter um diálogo aberto com a comunidade

**Eivaldo Holanda Jr.**, prefeito de São Luís

“Todos por São Luís”, Camila Holanda, a parceria com o Governo do Estado para a oferta de serviços do Viva Cidadão tem se consolidado a cada edição do programa. “Estivemos conversando com a diretoria do Viva Cidadão há alguns dias e firmamos uma parceria para que sejam oferecidos alguns serviços, como emissão de RG e da Carteira do Trabalho, no dia da ação social do Todos por São Luís. A procura por este serviço tem sido sempre grande em todas as edições do programa” disse Camila Holanda.

A coordenadora do “Todos por São Luís” confirmou, ainda, que após a retomada neste mês de janeiro, a Prefeitura planeja realizar edições a cada quinze dias. Nestas edições quinzenais, o programa manterá as características iniciais, sempre com um serviço a mais. Pela metodologia adotada, a escolha do bairro atende a critérios de carência e logística.

## COOPERAÇÃO

# Dilma e Obama acertam parceria contra o zika vírus

Os presidentes do EUA e do Brasil vão unir esforços para produzir a vacina e produtos terapêuticos contra o zika vírus. A cooperação será entre o Instituto Butantan e o National Institute of Health

A presidente Dilma Rousseff e o presidente dos Estados Unidos, Barack Obama, decidiram criar um grupo de alto nível para o desenvolvimento de uma vacina contra o vírus zika. Os dois conversaram ontem, por telefone, e concordaram em unir esforços para produzir a vacina e produtos terapêuticos contra o vírus. O zika está relacionado à ocorrência de microcefalia em recém-nascidos.

A base das pesquisas será a cooperação já existente entre o Instituto Butantan e o National Institute of Health (NIH), que já estudam uma vacina contra a dengue, também transmitida pelo mosquito *Aedes aegypti*. Durante a ligação, Dilma e Obama determinaram que o ministro da Saúde brasileiro, Marcelo Castro, e o Departamento de Saúde dos Estados Unidos mantenham contato a fim de aprofundar a cooperação bilateral na área.

Nesta semana, o governo federal intensificou as ações de mobilização para eliminar criadouros do *Aedes aegypti*. Outro vírus transmitido pelo mosquito, o chikungunya, provocou a morte de uma pessoa no Recife. Danielle Santana, de 17 anos, teve miosite aguda, associada ao vírus.



Os presidentes conversaram por telefone e determinaram que seus ministros da Saúde entrem em contato

## Grã-Bretanha recomenda uso da camisinha

O temor de uma possível transmissão sexual do zika vírus levou autoridades de saúde da Grã-Bretanha a recomendar que casais adiem planos de gravidez e usem proteção em relações sexuais por até seis meses se o homem tiver ido a uma área com transmissão de zika, como o Brasil.

O Public Health England (Saúde Pública Inglaterra) recomendou que homens que estiveram em locais com registros da doença

usem camisinha por 28 dias se sua parceira estiver grávida ou tentando engravidar. Já o homem que teve sintomas de zika ou o vírus confirmado em exames laboratoriais deve evitar sexo sem proteção por seis meses. A recomendação vale para o Brasil e para outros 24 países ou territórios. A principal forma de transmissão do zika vírus, que foi associado a casos de microcefalia (má-formação congênita), é pela picada do mos-

quito *Aedes aegypti*.

No entanto, o vírus já foi isolado no sêmen humano e há dois casos de possível transmissão sexual citados pela literatura científica. Segundo especialistas, a transmissão sexual do vírus da zika ainda não foi comprovada cientificamente, mas também não pode ser descartada. O próprio órgão britânico destaca que "acredita-se que o risco de transmissão sexual do zika seja muito baixo".

## 60% dos americanos cancelarão viagens a regiões com zika

Uma pesquisa realizada pela empresa de gestão de risco de viagens On Call International constatou que cerca de 64% dos entrevistados norte-americanos iriam cancelar sua viagem a países afetados pelo vírus zika.

Cerca de 69% de todos os entrevistados do sexo feminino disseram que iriam cancelar os seus planos de viagem e 37% das mulheres com idades entre 25-34 anos eram as mais propensas a cancelar sua viagem, de acordo com a pesquisa. O vírus zika transmitido por mosquito está presente em 23

países e territórios nas Américas. Clique aqui e veja o mapa dos países que registraram casos da doença.

O Brasil, o país mais atingido, relatou em torno de 3.700 casos da malformação congênita devastadora chamada microcefalia, que têm forte suspeita de estar relacionado com zika.

Mulheres grávidas ou que possam engravidar dentro de um mês antes de visitar um país afetado pelo zika devem adiar seus planos de viagem para evitar a infecção, afirmou o chefe da área médica da On Call Internacio-

nal, Robert Wheeler, em comunicado. A França já tinha recomendado na última quinta-feira que as mulheres grávidas não viajem aos territórios franceses da Guiana e Antilhas, onde há a presença do zika vírus.

A Organização Mundial da Saúde (OMS) anunciou na quinta a criação de um Comitê de Emergência para orientar sobre formas de lidar com o zika vírus. Para a diretora-geral da organização, a doença "se propaga de maneira explosiva". O número de casos, estima a organização, pode chegar a 4 milhões nas Américas.



É o número de casos que o zika vírus pode atingir em todas as Américas

## DESNUÇÃO

## Sírios continuam a morrer de fome

Ao menos mais 16 pessoas morreram de fome em Madaya, cidade no oeste da Síria sitiada pelo Exército do país, mesmo depois da chegada de comboios de ajuda humanitária, em meados deste mês. A informação é da organização Médicos Sem Fronteiras (MSF).

A organização não-governamental estima que os casos de desnutrição atingiram 320 pessoas, das quais 33 ainda correm "risco de morte" e lamentou moradores da cidade continuarem a morrer de fome. Com os números divulgados hoje, o total de pessoas que morreram de fome desde dezembro de 2015 em Madaya

subiu para 46, calculou a MSF. Localizada na província de Damasco, Madaya está cercada pelas tropas governamentais e seu destino é um dos temas a ser discutido nas negociações de paz na Síria que, após sucessivos adiamentos, começaram na última sexta-feira em Genebra, na Suíça.

Antes de qualquer discussão, a oposição síria exige a implementação das resoluções do Conselho de Segurança da ONU, que prevêem levantar o cerco das cidades em poder dos rebeldes. Madaya é uma das quatro cidades incluídas em um raro acordo, assinado no fim de 2015, que prevê a suspensão dos comba-

tes, para permitir a entrada de comboios de ajuda humanitária com equipes médicas e alimentos para as populações sitiadas.

Apesar do acordo, as Nações Unidas, bem como várias outras instituições de ajuda humanitária, só conseguiram ter acesso limitado uma vez a Madaya e a Zabadani, cercadas pelas forças de Damasco, bem como as cidades de Fuaa e Kafraya, sitiadas pela oposição. As Nações Unidas estimam que cerca de 486,7 mil sírios vivem cercados nessas quatro cidades sitiadas pelo Governo de Damasco, pelos rebeldes ou pelo grupo Estado Islâmico (EI).



pessoas desnutridas nas cidades sitiadas, segundo estimativa das organizações não governamentais

## ACIDENTE

## Avalanche mata cinco pessoas no Canadá

Pelo menos cinco pessoas morreram na última sexta-feira no oeste de Canadá, após uma avalanche, quando andavam em motos de neve. O acidente ocorreu perto da cidade de McBride, a cerca de 800 quilômetros de Vancouver.

A Polícia Real Montada do Canadá disse, em comunica-

do, que o acidente ocorreu por volta das 13h30 hora local (19:30 em Brasília) e que está apurando se há mais pessoas desaparecidas. Após sobrevoo de helicóptero, a polícia constatou que a avalanche atingiu três grupos de excursionistas que viajavam pela região em motos de neve.

## DECLARAÇÕES

## Porta-voz da Casa Branca acusa Putin de ser corrupto

O porta-voz da Casa Branca, Josh Earnest, disse que o governo dos Estados Unidos considera o presidente russo, Vladimir Putin, um "corrupto". "A definição de um dirigente do Departamento do Tesouro dos EUA de que Putin é corrupto reflete bem a visão da administração Obama", disse Josh Earnest, referindo-se a falas de Adam Szubin.

De acordo com as declarações de Szubin publicadas pela BBC há três dias, o subsecretário do Tesouro, responsável por temas de terrorismo e crimes financeiros, acusou Putin de ser corrupto e disse que a Casa Branca sabe disso há anos.

Historicamente, Estados Unidos e Rússia mantêm divergências no âmbito diplo-

mático e militar. Na semana passada, a Justiça britânica concluiu um inquérito acusando Putin de "aprovar" o assassinato do ex-agente secreto russo Alexander Litvinenko.



A definição de um dirigente do Departamento do Tesouro dos EUA de que Putin é corrupto reflete bem a visão da administração Obama

Josh Earnest, porta-voz da Casa Branca

## EUA

## Carro usado por papa é leiloado por 82 mil dólares

Um carro Fiat 500L usado pelo papa Francisco durante sua visita a Filadélfia no ano passado foi leiloado por 82.000 dólares, uma soma que irá para instituições de caridade católicas. Os líderes religiosos desta cidade do nordeste dos Estados Unidos disseram que o leilão foi o destaque da abertura do Salão do Automóvel da Filadélfia, na sexta-feira à noite. Dezenove pessoas que vivem nos Estados Unidos apresentaram propostas. A identidade do novo proprietário do veículo não foi revelada.

"Que grande espírito de generosidade vimos esta noite", exclamou, após a venda, o bispo auxiliar da Arquidiocese de Filadélfia, John McIntyre. O dinheiro irá para várias instituições de caridade e instituições sob o arcebispo, indicaram os organizadores do leilão em um comunicado.

As autoridades católicas lembraram que o papa Francisco havia utilizado dois Fiat 500L durante sua visita a Filadélfia. O outro veículo permanecerá em exibição no Salão do Automóvel, que vai durar uma semana.

## BARRAGENS

## Escoamento de lama nas chuvas preocupa Ibama

Após inspeção emergencial de técnicos do Instituto Brasileiro do Meio Ambiente e dos Recursos Naturais Renováveis (Ibama) à Barragem de Fundão, em Mariana (MG), por causa de um novo deslizamento de resíduos registrado na última quarta-feira, o órgão reforçou ontem que a maior preocupação, do ponto de vista ambiental, é conter o escoamento permanente de lama para a Bacia do Rio Doce durante o período de chuvas.

Os especialistas do Ibama constataram que os cerca de 1 milhão de metros cúbicos de lama que se deslocaram essa semana a partir do ponto em que a barragem se rompeu foram, em grande parte, contidos antes ou pela Barragem de Santarém, que também pertence à mineradora Samarco, e armazenada água.

O maior temor era que ocorresse um transbordamento em Santarém ou que a estabilidade do Dique de Sela, na Barragem de Germano, tivesse sido comprometida. Segundo o Ibama, no entanto, os equi-

pamentos de monitoramento instalados nas barragens não registraram grandes distúrbios, indicando estabilidade nas estruturas, mesma informação divulgada pela Samarco.

Ainda assim, o Núcleo de Combate a Crimes Ambientais do Ministério Público de Minas Gerais (MP-MG) determinou ontem que a mineradora refaça os cálculos do índice de estabilidade tanto em Santarém como em Germano. De acordo com os últimos dados conhecidos, ambas se encontram com índice abaixo de 1,5, o mínimo exigido pelo Departamento Nacional de Produção Mineral (DNPM).

Para o Ibama, a prioridade da empresa deve ser a contenção do escoamento paulatino e contínuo dos 16 milhões de metros cúbicos de lama que ainda restam na Barragem de Fundão. Mais de 60 milhões de metros cúbicos de lama foram liberados no rompimento da barragem, grande parte ficou espalhado ao longo das margens nos rios da Bacia do Rio Doce.



# GIRO

**A meta é reduzir a realização de operações comerciais com bebidas sem o pagamento do ICMS, pois o setor de bebidas responde por parcela significativa da arrecadação do imposto, com base numa alíquota de 25% do valor da mercadoria**  
**Marcellus Ribeiro Alves**, secretário da Sefaz - sobre a fiscalização do órgão que cancelou do cadastro estadual de 28 empresas envolvidas em operações de comercialização de bebidas no estado

## Bandeira tarifária I

A cobrança extra da bandeira tarifária nas contas de luz vai cair a partir de 1º de fevereiro, informou na sexta-feira (29) a Agência Nacional de Energia Elétrica (Aneel). Para cada 100 kilowatts-hora (kWh) de eletricidade consumidos, serão pagos R\$ 3 e não mais os R\$ 4,50 em vigor desde agosto de 2015.

## Bandeira tarifária II

Mesmo com a redução, a bandeira permanece na cor vermelha, que indica que o custo de produção de energia no país está muito alto. Entretanto, a queda no valor sinaliza que o país saiu do segundo patamar da bandeira vermelha, quando a situação está mais grave e a cobrança extra é de R\$ 4,50 para cada 100kWh consumidos. A criação desses dois patamares de bandeira vermelha foi aprovada na última terça-feira (26) pela diretoria da Aneel. Antes havia apenas um patamar, com cobrança de R\$ 4,50.

## Fies

No último dia de inscrição, o Fundo de Financiamento Estudantil (Fies) tinha, até o meio-dia de sexta-feira (29), 476.716 candidatos inscritos, segundo o Ministério da Educação (MEC). O resultado da pré-seleção na chamada única será divulgado amanhã, 1º de fevereiro. Neste semestre, o Fies oferece 250.279 vagas em 1.337 instituições de educação superior.



## Marca premiada

O secretário de Estado da Ciência, Tecnologia e Inovação, Bira do Pindaré, entregou, na última sexta-feira (29), a premiação do concurso para escolha da marca do Iema. A vencedora foi a estudante do curso de Design Renata de Almeida Menezes, de 24 anos, natural de Chapadinha e moradora do bairro da Radional, em São Luís. Estudante da UFMA, ela receberá um MacBook de última geração avaliado em R\$ 9 mil. Renata Menezes explicou que a marca que criou possui uma característica minimalista e informativa, ressaltando elementos importantes como as cores da bandeira do Maranhão numa cartela de cores atualizada, itens que adotam uma linguagem jovem e moderna.

## Concurso

Foi lançado o edital do Concurso Público para o cargo de Agente Penitenciário do Maranhão. As inscrições iniciam-se em 22 de fevereiro e seguem até 20 de março de 2016. Estão sendo ofertadas 100 vagas para provimento. O concurso será organizado pela Fundação Professor Carlos Augusto Bittencourt (Funcab). O vencimento inicial ofertado é de R\$ 3.283,56, para a carga horária de 40 horas semanais.

## Produção rural

O Banco do Brasil vai oferecer R\$ 10 bilhões para produtores rurais comprarem insumos. O dinheiro, emprestado com taxas de juros reduzidas, sairá da Poupança Rural e dos depósitos à vista. Serão beneficiados os médios produtores, que pagarão taxa de juros de 7,75% ao ano, até o teto de R\$ 710 mil. Os demais produtores rurais acessam o crédito com encargos de 8,75% ao ano, até o teto de R\$ 1,2 milhão por beneficiário.

## R\$ 1,35 bilhão em investimentos

A Empresa Maranhense de Administração Portuária (Emap) anunciou os investimentos para o biênio 2016/2017 que, entre recursos públicos e privados, chegarão a R\$ 1,35 bilhão. Destes investimentos, R\$ 254,5 milhões são de recursos próprios, gerados pela empresa, que contemplarão a mecanização de terminais já em operação, obras nos terminais externos, implantação de sistema informatizado de cargas e realização de concurso público.

## 13º salário

Os petroleiros chegaram a um acordo com a Petrobras para receber a antecipação do décimo terceiro salário ainda neste mês, segundo a Federação Única dos Petroleiros (FUP). O pagamento é uma compensação à participação no lucro de 2015, que não vai ser paga. A empresa avalia que o resultado financeiro do ano passado será baixo, por causa da queda do preço do petróleo no mercado internacional. Nos primeiros nove meses do ano, o lucro foi de R\$ 2,1 bilhões, mas esse resultado deve cair, no fechamento do ano devido à piora do cenário econômico no último trimestre.

**UCI Kinoplex**

**APROVEITE O**

# Ticket FAMILIA

**2 adultos + 2 crianças de até 12 anos em qualquer sessão e dia da semana!**

**ECONOMIA DE ATÉ 30%**

**OS DEZ MANDAMENTOS O FILME**

**PAI CONTRA PADRASTO PAI EM DOSE DUPLA**

**Wahlberg contra Ferrell**

**UCI KINOPLEX SHOPPING DA ILHA**

[ucicinemas.com.br](http://ucicinemas.com.br)

**Grupo Zildêni Falcão**

**GRUPO ZILDENI FALCÃO**

**arte & cor**

**RedeTV! 30**

**Empresário Alessandro Araújo**

**SONHO MEU**

**Culinarista Ana Juja**

**PODE ENTRAR**

**Escritor Fernando Coelho**

**EM FOCO**

**Artesã Naná Diniz**

**ARTE DE CASA**

O PROGRAMA ARTE & COR VAI AO AR PELA SUA REDETV! AOS SÁBADOS 12H, REPRISÉ DOMINGO 11:30H, TERÇAS E QUINTAS 12:30H. UMA PRODUÇÃO DO GRUPO ZILDÊNÍ FALCÃO. REDE ABERTA CANAL 8.1, NA SKY 308.1, TVN 13 E 8 NA NET!!

[www.grupozildenifalcao.com.br](http://www.grupozildenifalcao.com.br) YOU TUBE: <https://www.youtube.com/user/programaartecor>

FACE: <https://www.facebook.com/produprog.artecor>

FONE: 98203.0999 / 2109.7767 #ARTECOR #REDETV #GRUPOZILDENIFALCAO #SÃO LUIS #MARANHÃO #BRASIL #TV #BASTIDORES #BASTIDORETV



# Críticas e homenagens no carnaval de São Luís

Sem medo de errar, escolas de samba de São Luís tratam de temas atuais e polêmicos e apostam forte nos sambas-enredos cheios de originalidade e emoção



PATRICIA CUNHA

Com um desfile despretensioso, mas querendo surpreender na Passarela do Samba, a Escola de Samba Unidos de Fátima está se preparando para o retorno após três anos afastada do desfile oficial, falando da trajetória do político Jackson Lago. A Túnel do Sacavém, por sua vez, está ultimando tudo para fazer um desfile que fala da criação; e a Turma da Mangueira homenageará o carnavalesco maranhense Enoque Silva. Confira como essas escolas irão desfilarem na Passarela do Samba.

Para o carnavalesco da Unidos de Fátima, Léo Lima, a escola vai desfilarem na tentativa de ser recolocada nos primeiros lugares do concurso. Falando sobre a vida e a trajetória política do ex-governador Jackson Lago (Pedreiras, 1º de novembro de 1934 - São Paulo, 4 de abril de 2011), eles esperam que o público vibre com o que vão contar na avenida sob o tema *Jackson Lago... De Pedreiras ao Carcará da Ilha Rebelde. A Unidos Conta e Canta Sua História*, samba de Jeovah França e Ribão D'Oluód.

"Nós estamos começando do zero, pois a escola passou três anos sem desfilarem. Então, carros, figurinos, nada está sendo remontado, tudo está sendo feito do início e com muito empenho. Iremos prestar uma homenagem para um homem que fez parte da história política do Maranhão, que marcou a política, mas que foi injustiçado", conta Léo Lima.

O desfile apontará surpresas na Comissão de Frente. Outra ala, de palhaços, virá representando a justiça. Homenagem, crítica e uma pitada de sarcasmo permeiam a apresentação da escola, que terá a presença de familiares do ex-governador, amigos, políticos.

A Unidos vai desfilarem com três carros alegóricos, 10 alas e quatro quadros. Ao todo, a escola pretende levar 1.200 componentes para a avenida, 40 baianas e 90 ritmistas.



A escola Túnel do Sacavém envolve componentes para a elaboração das fantasias



Turma de Mangueira busca avançar na colocação no desfile oficial de 2016



**Carros, figurinos, nada está sendo remontado, tudo está sendo feito do início e com muito empenho**

**Léo Lima,**  
carnavalesco da Unidos de Fátima

## Sobre a criação

A Escola de Samba Acadêmicos do Túnel do Sacavém vem com o enredo *Terra Adorada - Da criação à magia do Carnaval*, de composição de Alysson Ribeiro e Wallace Godinho, contando em 13 alas a origem da criação, as várias fases da evolução do homem, a sua relação com a terra e ainda a questão da preservação da natureza.

Para Alysson Ribeiro, compositor, o enredo foi pensado para idolatrar a terra, mas também para despertar a conscientização quanto ao cuidado com a natureza. "A ideia é contar a saga do homem na Terra, o cuidado com ela, a preservação e mesmo a vida humana", conta. Um trecho do samba retrata bem esse início da criação até o carnaval. "Arar, plantar, colher felicidade/É garantir o futuro da humanidade/O clima é de festa, é carnaval/Despertar a consciência, com certeza não faz mal".

Para dar conta do desfile a Escola está trabalhando 24h. Atualmente, as quatro alegorias estão sendo preparadas no Parque Folclórico da Vila Palmeira.

A Túnel vai fazer um desfile com cerca de 1500 componentes distribuídos em 13 alas. A Escolas representa com as cores verde, vermelho e amarelo. Nunca ganhou o desfile do carnaval de passarela. No ano passado ficou em 8º lugar.

## Homenagem para Enoque Silva

A Turma de Mangueira quer deixar para trás o sétimo lugar alcançado no desfile oficial da Passarela do Samba no ano de 2015. A escola de samba mais antiga de São Luís, fundada em 1929, é do bairro de João Paulo e este ano homenageará o carnavalesco maranhense Enoque Silva, morador do mesmo bairro com o enredo *Enoque Silva: O cisne dourado do lago joãopaulino*, de autoria do presidente da Turma de Mangueira, Itamilson Pereira Corrêa Lima.

Maranhense, nascido em Pinheiro e criado no centro de São Luís, Enoque Silva desde cedo pôs em prática suas aptidões para trabalhos artísticos manuais em especial o que diz respeito à alta costura. Assim com as noivas veio o aperfeiçoamento no bordado e formas, que mais tarde seriam muito úteis na finalização das grandes fantasias.

Em 1979 ingressou no Laborarte e no mesmo ano passou a ser destaque de escolas de samba, como Escola Pirata do Samba, Turma do Quinto, Favela do Samba, Flor do Samba e Unidos de Fátima. Apresentado ao carnavalesco Washington Luís pelo amigo e mestre Chico Coimbra, Enoque é convidado a desfilarem na Unidos da Ponte, no Rio de Janeiro, que estava prestando uma homenagem a cantora Alcione Nazaré. De lá pra cá já se exibiu na Unidos da Ponte, Vila Izabel, Estácio de Sá, São Clemente e Grande Rio, escola que ele participa até hoje, na função de Destaque Principal.

Um desfile com pelo menos 1.800 pessoas vai começar com o Abre Alas, que vai representar uma expedição da marinha francesa do século 17, na Baía do Cumã, no Rio Pericumã (que banha a cidade de Pinheiro), onde nasceu Enoque. Vida e obra do artista que tem uma larga trajetória na história do carnaval serão distribuídas em 15 alas.

## >> Fique por dentro

### Escola de Samba Unidos de Fátima

**Enredo:** "Jackson Lago... De Pedreiras ao Carcará da Ilha Rebelde. A Unidos Conta e Canta Sua História"

**Presidente:** Ribão D'Oluód

**Compositores:** Samba de Jeovah França e Ribão D'Oluód

**Componentes:** 1.200

**Dia de desfile:** 7 (1ª escola)

**Carros Alegóricos:** 3

**Alas:** 10

### Acadêmicos do Túnel do Sacavém

**Enredo:** "Terra Adorada - Da criação à magia do Carnaval"

**Presidente:** Sebastião Sardinha (Babá)

**Compositores:** Alysson Ribeiro e Wallace Godinho

**Componentes:** 1.500

**Dia de desfile:** 8 de fevereiro (2ª escola)

**Carros Alegóricos:** 4

**Alas:** 13

### Turma de Mangueira

**Enredo:** "Enoque Silva: cisne dourado do lago joãopaulino"

**Presidente:** carnavalesco Itamilson Corrêa Lima

**Componentes:** 1.800

**Dia de desfile:** 8 (3ª escola)

**Carros alegóricos:** 5

**Alas:** 15

**A RÁDIO QUE TOCA VOCE!**

[www.universidadefm.ufma.br](http://www.universidadefm.ufma.br)

**FM 106,9**  
UNIVERSIDADE

Rádio Universidade FM 106,9 Oficial @universidadefm (98)988240552



## TURISMO

## Exportação deve crescer no país

A ministra Kátia Abreu destacou que os cinco primeiros mercados na lista, a União Europeia, os Estados Unidos, a China, o Japão e a Rússia, estão entre os principais compradores de produtos brasileiros. Mas, segundo ela, há espaço para ampliação da exportação

O Brasil quer ser responsável por 10% do comércio mundial de produtos agropecuários até 2018, informou na sexta-feira (29) o Ministério da Agricultura. Atualmente, a participação do país está em 7%. Segundo a ministra da Agricultura, Kátia Abreu, para atender a esse objetivo terá de haver um salto de US\$ 20 bilhões nas exportações agrícolas em três anos.

Na avaliação da pasta, em 2016, há espaço para aumentar as exportações agrícolas em US\$ 2,5 bilhões apenas com acordos de medidas sanitárias e fitossanitárias, ou seja, acordos em que os produtos de um país são adequados às exigências de saúde e higiene de outro.

A Agricultura elencou também acordos comerciais internacionais prioritários e que devem impactar o setor agropecuário este ano. Entre eles, as negociações do Mercosul para a celebração de acordo de livre comércio com a União Europeia e para a ampliação de acordo com o México.

Kátia Abreu destacou a importância de o país investir em acordos de preferências tarifárias ou de livre comércio. Ela citou levantamento que mostra au-



Kátia Abreu disse que o ministério selecionou 22 mercados prioritários para receber nossos produtos agropecuários

mento da participação do comércio preferencial nas negociações agrícolas globais de 20%, em 1998, para 40%, em 2009. A ministra disse que o Brasil tem as características necessárias para

atender ao crescimento da demanda global por alimentos no longo prazo.

"Nós somos ditos pelo Banco Mundial e pela FAO [Organização das Nações Unidas para Ali-

mentação e Agricultura] o país que tem maiores condições, em termos de terra e água, para atender à demanda mundial", disse.

"O Brasil vem em segundo lugar em [disponibilidade de]

terra e é o melhor de todos em água. Essa questão de exportação é uma coisa concreta, é muito real", disse a ministra. Ela informou que o ministério selecionou 22 mercados prioritários, com alto potencial para receber os produtos agropecuários brasileiros.

A ministra Kátia Abreu destacou que os cinco primeiros mercados na lista - União Europeia, Estados Unidos, China, Japão e Rússia - estão entre os principais compradores de produtos brasileiros. Mas, segundo ela, há espaço para ampliação.

Ela disse que, para que o país atinja seu potencial como grande exportador de alimentos, as ações de defesa agropecuária, relacionadas ao controle de qualidade e erradicação de doenças, serão prioridades. "Essa área não teve nem cortes. Nós sempre mantivemos o orçamento da defesa [agropecuária]", afirmou.

## Alimentos funcionais

Durante entrevista da ministra, o presidente da Empresa Brasileira de Pesquisa Agropecuária (Embrapa), Maurício Lopes, informou que a nova unidade da empresa, a ser inaugurada em Maceió, será dedicada

à pesquisa de alimentos funcionais. Ele explicou que alimentos funcionais são aqueles que ajudam a melhorar a saúde e prevenir doenças.

"Acho que o caso mais típico [de alimento funcional] é o açaí. O açaí se tornou um mercado de bilhões, que se desenvolveu à margem do Brasil. Os japoneses vieram e desenvolveram esse mercado", comentou. Outros exemplos de alimentos funcionais são iogurtes, probióticos, isotônicos, pão integral e água de coco.



**Acho que o caso mais típico [de alimento funcional] é o açaí. O açaí se tornou um mercado de bilhões, que se desenvolveu à margem do Brasil. Os japoneses vieram e desenvolveram esse mercado**

**Maurício Lopes, presidente da Embrapa**

## AS LEIS QUE MUDAM SUA VIDA PASSAM AQUI.



**TV ASSEMBLEIA  
CANAL 51.2.**  
5 anos mostrando  
o trabalho do seu  
Deputado Estadual.



## CHARGE - NUNA NETO



## NOSSA VISÃO

## Estados de pires na mão

O aperto de caixa por que passam governadores e prefeitos é real e não é novo. Tudo se complicou nos últimos anos, desde que o governo federal adotou política de estímulos fiscais ao consumo de automóveis, móveis e eletrodomésticos da linha branca (fogões, lavadoras e geladeiras). O endividamento das famílias, que hoje ajuda a inibir o consumo, não foi a única consequência negativa do equívoco de política econômica.

Apesar de cobrar impostos que pesam muito no bolso do consumidor, estados e municípios não podem se dar ao luxo de dispensar o cheque mensal obrigatório das transferências de recursos vindos de fundos constitucionais. É o caso do Fundo de Participação dos Estados (FPE) e do Fundo de Participação dos Municípios (FPM), formados com percentuais da arrecadação federal do Imposto sobre Produtos Industrializados (IPI) e do Imposto de Renda (IR).

Ao reduzir drasticamente o IPI para incentivar o consumo de bens duráveis, a União reduziu boa parte dos recursos daqueles fundos. Estados e municípios levaram, então, pesado golpe nas receitas. Em 2015, com o agravamento da recessão econômica e o desemprego, a queda da arrecadação continua, incluindo a dos governadores e prefeitos. Assim, qualquer naco de receitas reluz como ouro.

Algumas "oportunidades" de fazer dinheiro são mais vantajosas para uns estados, outras para outros. Por exemplo, cobrar dos planos de saúde pelo atendimento a pacientes conveniados é bom para todos, mas é urgente para o Rio de Janeiro. Autorização para contrair empréstimos no Brasil e no exterior é pleito de São Paulo e pode ser bom

para Minas. Ajuste de contas previdenciárias da União com os estados e flexibilização da lei dos precatórios são do interesse de todos.

Mas uma das reivindicações levadas ao ministro da Fazenda, Nelson Barbosa, é mais que desejo da maioria e expressivo alívio para quase todos. É direito já adquirido e que a União vem enrolando para implantar. Trata-se da mudança do indexador das dívidas que estados, Distrito Federal e municípios de grande porte contraíram com a União em 1998, como parte do processo de consolidação do Plano Real. Com o fim da inflação e a preparação para a criação da Lei de Responsabilidade Fiscal, foi necessário um arranjo para evitar o colapso dos estados e grandes municípios.

A União assumiu as dívidas mobiliárias estaduais e concedeu financiamentos para sanar os bancos estaduais a serem privatizados. Por essa operação, estados e municípios devedores se submeteram a pagamentos mensais equivalentes a 13% das receitas e correção dos saldos pelo IGP-DI mais juros de 6% a 9%. Era razoável para a época, mas acabou se revelando uma armadilha: quanto mais pagam, mais ficam devendo os estados e municípios, o que os levou a pressionar por atualização mais justa: IPCA mais 4%. A presidente sancionou a lei em março, mas até agora não a regulamentou.

Em alguns casos, a mudança vai representar economias anuais de até R\$ 4 bilhões. O governo prometeu regulamentar a matéria em janeiro. Não se tratou claramente de CPMF nesse encontro, mas todo mundo sabe que os governadores serão pressionados a trocar esses "favores" pelo apoio à recriação do imposto. O contribuinte deve ficar atento. Afinal, ninguém falou em corte de gastos.

## RETRATO DA HISTÓRIA



Imagem do prédio onde funciona a sede do Tribunal de Justiça do Maranhão (TJMA), na Avenida Dom Pedro II, em São Luís, no dia 11 de abril de 1986. A sede passou a ser própria do TJMA no ano de 1948, próximo à Praça Pedro II, e cuja construção fora iniciada pelo interventor Paulo Ramos, concluída pelo governador Sebastião Archer e inaugurada pelo presidente da República, Eurico Gaspar Dutra.

## LEITOR LIGADO...

Comentários dos internautas da edição on-line de O IMPARCIAL. Faça também o seu - www.oimparcial.com.br ou em nossas redes sociais: www.facebook.com/oimparcialma - WhatsUpp 99188 8267

## FGTS será usado como garantia para empréstimo consignado

■ **Melqui Gomes** - "Estímulo ao Crédito" - desemprego e crise no futuro! Não se enganem, galera. A crise na qual estamos passando foi causada exatamente pela mesma coisa!

■ **Yara Martins** - O governo deveria acabar com as mordomias políticas e os roubos que, com certeza, sobriaria dinheiro para investir na saúde, educação, segurança, saneamento e lazer.

## Iphan apresentará projeto de requalificação urbanística da Rua Grande

■ **Heloisa Helena Sá Vale Serra** - Sinceramente, acho um VERDADEIRO ABSURDO retirarem os paralelepípedos para colocação de granito. Não consigo acreditar que o Iphan não tenha encontrado outra solução. Lamentável, o que fizeram e continuam fazendo com uma cidade tão bonita.

■ **Luana Silva** - Calçada de granito? E quando chover? Mesmo com escoamento, o granito molhado é um perigo para escorregar.

## Maranhão recebe investimentos para proteger o litoral

■ **Allef Leite** - Tomara que seja realmente aplicado esse dinheiro, pois é uma pena você morar num lugar onde tem praia e não poder banhar nela.

■ **José Carlos** - Muito bem escolhido o litoral maranhense, o segundo maior do Brasil em extensão, com 640 Kms.

## Foi manchete...



## 31 de janeiro de 2015

A alegria vai reinar em São Luís. Governo e prefeitura pretendem fazer um dos maiores carnavais já vistos pela população, pelo menos é o que foi anunciado em coletiva feita em conjunto pela Secretaria Estadual de Cultura e a Fundação Municipal de Cultura. Em um gesto de união entre os dois governos, o principal beneficiado vai ser o folião. A programação começa no próximo fim de semana e vai se estender até o dia 17 de fevereiro. No destaque da parceria, ficou o aceno da garantia de segurança, saúde, mobilidade urbana e tudo o que o cidadão ludovicense espera da Prefeitura de São Luís e ao governo estadual durante a folia momesca.

## Ajuda de bom viver



SEBASTIÃO JORGE  
JORNALISTA

O que nos faz pensar e acreditar na sabedoria alheia melhora a vida. É um exercício e prova de que somos racionais. Muitas vezes encontramos nas ideias simples respostas para certos enigmas que nos inquietam, pela procura de uma resposta.

Esta inquietação, certamente, nos transportará para um mundo de incertezas, indagações. Não seria o caso de acreditarmos que para os grandes problemas eis a saída: buscar soluções comuns? É para pensar. Em certas ocasiões pequenos detalhes conduzem aos tesouros da sabedoria.

Ganhei um calendário de pensamentos. Coloquei-o na parede do meu escritório. Leio diariamente as páginas. Elas pertencem a pessoas célebres e nos ajudam no labor do dia a dia. Uma frase para cada mês. O calendário é simples com boa apresentação gráfica e tamanho 28x10. Papel de textura atraente. Chamativo pelo jogo de cores e figuras criativas. Ensinam a um bom viver.

O valor do presente está no significado que representa. Sonhar com o que idealizamos é bela utopia. Impossível é alcançá-la. Desistir nunca.

O professor Eduardo Galeno revela esta verdade: "A utopia está no horizonte... Aproximo-me dois passos, ela se afasta dois. Por mais que eu caminhe jamais a alcançarei". E pergunta: Para que serve a utopia? "Serve para isso. Serve para caminhar". Acordo cedo e leio um desses pensamentos. Sinto-me motivado e com disposição para lutar pelos meus ideais.

O calendário aconselha: "Acreditar nos sonhos", com estas palavras que acalentam: "As grandes realizações da humanidade nasceram da imaginação de pessoas sonhadoras. Quem não quer sonhar perdeu o sentido da vida. Leve a sério todo anseio gerado por sua imaginação ou uma aspiração que você julga ser construtiva. Procure transformar seu sonho em realidade, lute por ele" (autor desconhecido).

Sonhar apenas não basta. Tem-se que lutar. Trabalhar o quanto se puder. Ler muito. Sem esforço e boa vontade não se chegará a lugar algum. Nada de imitar o personagem de uma fábula de Monteiro Lobato... Sonhador e preguiçoso deitou-se sobre uma pitombeira, salvo engano. Imaginou um mundo diferente. O mundo a reformar começaria pela fruteira sobre a qual aproveitava a sombra. Pensou em transformá-la num coqueiro ou jacuira. Os frutos pesam. Pegou no sono e dormiu na manhã fresca. Despertou com uma pitomba que lhe caiu na testa. Repensando sobre a teoria de reformar o mundo chegou à conclusão que era melhor deixá-lo como se acha. Eleanor Roosevelt complementa o pensamento acima: "O futuro pertence àqueles que acreditam na beleza dos sonhos". A civilização chinesa, a mais antiga do mundo dá um conselho de sabedoria: "Todas as flores do futuro estão nas sementes de hoje".

De amizade diz o iluminista Francis Bacon, ao ensinar que ela duplica as alegrias e divide as tristezas. Kalil Gilbran, autêntico representante do mundo árabe, lembra que a felicidade é o último degrau da sabedoria. Há muito que aprender com esses pequenos calendários. Eles nos ensinam de uma forma criativa e leal.

O teatrólogo Bertold Brecht, que encanta plateias de todos os continentes com o seu trabalho, nem sempre compreendido enriquece o calendário, com inteligência e jeito arredo, com esta frase conhecida: "Há homens que lutam um dia, e são bons. Há homens que lutam um ano, e são melhores. Há homens que lutam muitos anos, e são muito bons. Mas há os que lutam toda a vida; esses são imprescindíveis".

Fico comovido com a simplicidade das coisas úteis. Agradeço o presente, que me será útil em qualquer ano. E se os meus sonhos não se transformarem em realidade, não será por falta de empenho, e muito menos, por deixar de sonhar.

O IMPARCIAL ACOLHE ARTIGOS ANALÍTICOS SOBRE OS TEMAS GERAIS E ESPECÍFICOS PARA A PÁGINA DE OPINIÃO. PORÉM, COMO TRATA-SE DE UM ESPAÇO PARA ESTIMULAR O DEBATE, FORTALECER E DEMOCRATIZAR AS INFORMAÇÕES, OS TEXTOS TERÃO QUE CONTER ENTRE 2.500 E 4.500 CARACTERES. SÃO RECUSADOS ARTIGOS QUE SE PRESTAM A HOMENAGEAR. EXIGE-SE AINDA: A IDENTIFICAÇÃO COMPLETA DO AUTOR, ENDEREÇO E-MAIL E TELEFONE.

O IMPARCIAL

EMPRESA PACOTILHA S/A  
Rua Assis Chateaubriand, S/N Renascença II - São Luís-MA  
CEP 65075-670 Site: www.oimparcial.com.br  
E-mail: redacao@oimparcial.com.br

Diretor-Presidente  
Pedro Freire  
pedrofreire@oimparcial.com.br

Diretor de Redação  
Raimundo Borges  
borges@oimparcial.com.br

Diretor de Administração e Finanças  
Pedro Henrique Freire  
pedrohenrique.ma@dabr.com.br

Superintendente Industrial  
Celio Sergio  
celiosergio@oimparcial.com.br

GERAL | 3212 2000

ATENDIMENTO AO ASSINANTE | 3212 2012

COMERCIAL | 3212 2030

CLASSIFICADOS | 3212 2087

CIRCULAÇÃO | 3212 2033

REDAÇÃO | 3212 2010

REPRESENTANTES EXCLUSIVOS: Sucursal - São Paulo, Rua Funchal, 411 - 1º andar, sala 23, Vila Olímpica, São Paulo-SP, CEP 04551-060, Tel: (11) 3045-4921; sucursal.so@uai.com.br; Sucursal Rio de Janeiro, Rua do Livramento, 189, 8º andar - sala 24 - Saúde, CEP 20211-191 - Rio de Janeiro-RJ, Tel: 2263-1945 e-mail: sucursal.rj@uai.com.br; Representante Região Sudeste - Start Comunicação Ltda, Av. do Contorno, 4045 - 4º andar, sala 407 - Bairro São Lucas, CEP 30110-090, Belo Horizonte-MG, Tel: (31) 3287-3256; Representante Região Sul - HRM Multimídia, Rua Saldanha Maranhão, 33, conj. 608, Bairro Menino Deus, Porto Alegre-RS, CEP 91060-240, Tel: (51) 3231-6287; Representante Região Centro-Oeste, Norte e Nordeste - Sá Publicidade, Fortaleza-CE (para os Estados do Ceará e Piauí) - É Comunicação e Marketing Ltda, Endereço: Andrade Furtado, 1245/901, Fortaleza-CE, CEP 60190-070, Tel: (85) 234-7497; Recife-PE (Para os Estados de Pernambuco, Paraíba e Rio Grande do Norte) - Grupo Canuto Representações Ltda, Endereço: Rua Gravata, 204 C/E Fundão, Recife-PE, CEP 52130-070, Tel: (81) 3444-9993; Salvador-BA (Para os Estados da Bahia, Sergipe e Alagoas) - HP Marketing e Consultoria Ltda, Endereço: Rua Dr. Antonio Monteiro, 134, Ed. Empresarial Itaiguara, Sala 203 - Itaiguara, Salvador-BA, CEP 41815-130, Tel: (71) 451-8571; Goiânia-Goiás (Centro-Oeste) Sá Publicidade, Rua S1, 54, Ed. Freshop, Setor Bela Vista, Goiânia-GO, CEP 74823.310, Tel: (62) 281-7608.

## D.A Press Multimídia

Atendimento para venda e pesquisa de conteúdo: Pessoalmente: SIG Quadra 2, nº 340, bloco I, Cobertura - 7061-901 - Brasília - DF, segunda a sexta, das 10h às 17h. Por e-mail ou telefone: de segunda a sexta e feriados, das 9h às 22h/sábados, das 14h às 21h/domingos, das 15h às 22h/. E-mail: dapress@dabr.com.br Telefones: (61) 3214.1575 /1582/1568/0800 647 73 77. Fax: (61) 3241.1595.

## VENDA AVULSA

	SEGUNDA/SÁBADO	DOMINGO
CAPITAL	R\$ 2,00	R\$ 3,00
INTERIOR	R\$ 2,00	R\$ 3,00
OUTROS ESTADOS	R\$ 2,00	R\$ 4,00

PROIBIDA VENDA POR MENOR

DIÁRIOS ASSOCIADOS DA ANJ ASSOCIAÇÃO NACIONAL DE JORNALISTAS

# Roteiros do arrebatamento



**ROBERTO ROCHA,**  
SENADOR

O motorista que conduz o bugre pelas praias do Nordeste faz a pergunta clássica: “com emoção ou sem emoção?”. Para ele, “cego de tanto ver”, como diz o poeta Caetano, a emoção está na sensação de perigo que ele simula ao volante. Para nós, no entanto, a emoção carece de qualquer acrobacia. Seja nos lençóis do Maranhão, no Delta do Parnaíba, do Piauí, ou nas áreas de Jericoacoara, no Ceará,

nossos olhos mal se acostumam ao arrebatamento da paisagem. Assim é a chamada Rota das Emoções, considerada pelo Ministério do Turismo o melhor roteiro turístico do país. Em boa hora os governadores dos três estados resolveram reativar o projeto que acompanha a demanda mundial por destinos agregados, potencializando a faixa de litoral mais bela do planeta.

Desde muito me empenho para que esse incrível potencial turístico seja objeto de prioridade governamental, com a definição de políticas públicas feitas com planejamento e verdadeira integração entre as esferas de poder federal, estadual e municipal. Esse é o enorme desafio que está posto.

Ainda como deputado federal, em 2008, tomei a iniciativa de mobilizar o parlamento em defesa do Parque dos Lençóis, propondo a criação da Frente Parlamentar Pró-Lençóis, na Câmara Federal. Realizei uma exposição fotográfica na entrada da Câmara como parte da campanha para eleger os lençóis maranhenses a mais bela maravilha natural do Brasil. Vencemos, por boa margem, o arquipélago de Fernando de Noronha e a Amazô-

nia, e nos habilitamos como representante do nosso país ao reconhecimento de uma das Sete Maravilhas Naturais do Mundo na campanha organizada pela ong suíça New7Wonders of the World.

Agora, no Senado, retomei a mesma linha de atuação ao propor e ver aprovada pela Comissão de Desenvolvimento Regional e Turismo (CDR) o projeto de Resolução nº 35/15, que institui a Frente Parlamentar da Rota das Emoções. A formação da Frente foi possível graças à solidária adesão dos senadores das bancadas dos três estados, com quem me reuni. Registro o entusiasmo compartilhado pelos meus colegas de bancada, senadores Edison Lobão e João Alberto de Souza, parceiros nessa empreitada.

## Ainda como deputado federal, em 2008, tomei a iniciativa de mobilizar o parlamento em defesa do Parque dos Lençóis, propondo a criação da Frente Parlamentar Pró-Lençóis, na Câmara Federal

Levei o projeto até o ministro do Turismo, Henrique Eduardo Alves, a quem solicitei fosse dada prioridade às obras de infra-estrutura na região. Com ele discuti também um projeto meu de uma ferrovia ligando os principais pontos turísticos da rota, para potencializar as atrações, com responsabilidade ambiental.

Apresentei também ao presidente da Embratur, Vinícius Lummertz, o projeto de resolução e tive conhecimento por ele, nessa reunião,

de um estudo realizado pelo Banco Interamericano de Desenvolvimento (BID) sobre o potencial turístico e econômico dessa área.

Procurei também o ministro dos Transportes, Antônio Carlos Rodrigues, com quem discuti a pavimentação de 100 km da BR 226 e a conclusão da BR-402, trecho indispensável para integrar o Maranhão à Rota das Emoções. Estamos também trabalhando em projeto de Infraestrutura de Telecom, com a extensão do cabo de fibra ótica de Parnaíba à Barreirinhas, a fim de levar conectividade para a região dos Lençóis Maranhenses com internet de 40 Gb.

O Governo do Estado já prossegue na construção da estrada que liga as cidades de Paulino Neves a Barreirinhas, fruto de uma parceria público-privada em sua primeira fase. Essa estrada será um enorme catalizador para a economia local, gerando emprego e renda. Era um dos sonhos do ex-governador Jackson Lago, que chegou a assinar o contrato de criação da Agência de Desenvolvimento Regional Sustentável, juntamente com os governadores do Ceará e do Piauí.

Ao todo, a rota envolve 14 municípios. No Piauí são os de Ilha Grande, Parnaíba, Luís Correia e Cajueiro da Praia; do Maranhão, Barreirinhas, Paulino Neves, Araiozes, Tutóia e Santo Amaro; e do Ceará, Barroquinha, Camocim, Chaval, Cruz e Jijoca de Jericoacoara.

A Rota das Emoções tem tudo para ser um atrativo turístico referência mundial para os esportes náuticos e de aventura. Ela já é hoje um destino obrigatório para os amantes do ecoturismo e dos esportes ao ar livre.

Cabe-nos fazer dessa relíquia natural um exemplo de integração e modelo de uso sustentável com verdadeira inclusão social. Os maiores beneficiados serão os moradores dessas 14 cidades que terão a oportunidade de melhorar de vida com uma das atividades econômicas que mais cresce no planeta.

# Dicas do calendário eleitoral de 2016



**FLÁVIO BRAGA**  
PROFESSOR E ESPECIALISTA EM DIREITO ELEITORAL

O calendário das Eleições Municipais de 2016 incorporou as modificações introduzidas pela Lei 13.165/2015 (mini-reforma eleitoral), contendo as datas do processo eleitoral a serem observadas por partidos políticos, candidatos, eleitores e pela própria Justiça Eleitoral.

Filiação partidária: quem pretender concorrer aos cargos eletivos deste ano deve se filiar a um partido político até o dia 2 de abril, ou seja, seis meses antes da data das eleições.

Convenções partidárias: as convenções para a escolha dos candidatos e a deliberação sobre coligações devem ocorrer de 20 de julho a 5 de agosto.

Registro de candidatos: os pedidos de registro de candidatos devem ser apresentados pelos partidos políticos e coligações ao res-

pectivo cartório eleitoral até às 19 h do dia 15 de agosto.

Propaganda eleitoral: a campanha eleitoral foi reduzida de 90 para 45 dias, começando em 16 de agosto. O período de propaganda no rádio e na TV também foi diminuído de 45 para 35 dias, tendo início em 26 de agosto, em primeiro turno.

Teste público de segurança: o dia 31 de março é o prazo final para o TSE realizar o teste público de segurança do sistema eletrônico de votação, apuração, transmissão e recebimento de arquivos que serão utilizados nas eleições. As datas definidas para a realização do teste são os dias 8, 9 e 10 de março de 2016.

Inscrição eleitoral e transferência de domicílio: o dia 4 de maio é a data limite para o eleitor requerer inscrição eleitoral ou transferência de domicílio eleitoral. Também é o último dia para o eleitor que mudou de residência dentro do município pedir alteração no seu título eleitoral e para o eleitor com deficiência ou mobilidade reduzida solicitar sua transferência para seção eleitoral especial.

Apresentação de programas em rádio e tv: a partir do dia 30 de junho fica vedado às emissoras de rádio e de televisão transmitir programa apresentado ou comentado por pré-candidato, sob pena, no caso de sua escolha na convenção partidária, de imposição de multa e de cancelamento do registro da candidatura.

Comício e sonorização: a partir do 16 de agosto, quando começa a propaganda eleitoral os candidatos, os partidos ou as coligações podem fazer funcionar, das 8 às 22 horas, alto-falantes ou amplificadores de som, nas suas sedes ou em veículos. Também os partidos políticos e as coligações poderão realizar comícios e utilizar aparelhagem de sonorização fixa, das 8 às 24 horas, podendo o horário ser prorrogado por mais duas horas quando se tratar de comício de encerramento de campanha.

Propaganda eleitoral na internet: a partir de 16 de agosto começará o prazo para a propaganda eleitoral na internet, sendo vedada a veiculação de qualquer tipo de propaganda paga.

# Aprendendo a raciocinar

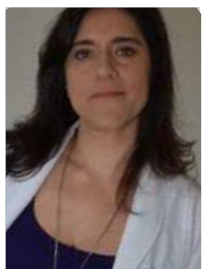

**DRA. CARLA TIEPPO**  
NEUROCIENTISTA E CONSULTORA DO SUPERA

Há coisas nessa vida que parecem ser impossíveis de aprender. Uma delas é a capacidade de raciocinar, de criar. Quando vemos um gênio das ciências ou das artes, dizemos que aquilo é um “dom” e, que por mais que nos esforcemos, nunca chegaremos ao mesmo nível de capacidade. Como não temos uma resposta final a essa questão, vamos discutir este tema a partir daqui-

lo que já sabemos que pode ser aprendido e desenvolvido, qualquer que seja sua herança genética e seu talento “natural”.

Nosso cérebro funciona a partir da construção de circuitos entre nossos neurônios. Cada um desses circuitos elétricos formados é que são responsáveis pelo surgimento de um pensamento quando você ouve alguma coisa, vê alguma cena, sente alguma textura ou percebe um cheiro no ambiente. Eles são formados pelas suas células nervosas, os famosos neurônios, que fazem com que alguma coisa que acontece no ambiente em que você está provoque um pensamento ou uma reação em você. Estes circuitos não nascem prontos dentro do seu cérebro. Para que uma palavra ou mesmo uma imagem faça sentido para você, você precisa viver experiências que façam com que estes circuitos sejam gradativamente construídos.

Assim, na primeira vez que um bebê ouve uma palavra sendo pronunciada, ele mal consegue ouvir todas as sílabas. Será necessário que a palavra seja ouvida algumas vezes para que possa ser reconhecida. É semelhante aquilo que vivemos quando ouvimos pessoas falando em outro idioma. Mas, ao longo de um determinado período, o bebê vai se acostumando com as palavras e seu cérebro desen-

volve circuitos neuronais especializados para reconhecer as palavras e interpretar seus significados, depois de um determinado tempo, o bebê irá começar a entender o que ouve e vai começar a ensaiar até algumas palavras e sons tentando usar o que aprendeu para se comunicar.

Este é o “milagre” do desenvolvimento da linguagem através da construção de circuitos de neurônios apropriados para fazer este trabalho de forma automática e suficientemente rápida para ser eficiente na comunicação. Para o raciocínio, a mágica é muito seme-

## Nosso cérebro funciona a partir da construção de circuitos entre nossos neurônios. Cada um desses circuitos elétricos formados é que são responsáveis pelo surgimento de um pensamento quando você ouve alguma coisa, vê alguma cena, sente alguma textura ou percebe um cheiro no ambiente

lhante. À medida que somos expostos a situações que precisam ser analisadas e avaliadas para produzirem respostas baseadas no raciocínio, também desenvolvemos circuitos especialistas naquelas interações entre coisas e assuntos. Assim, quando mais circuitos a respeito de um determinado assunto você tem disponível, mais eficiente e ágil será sua construção de raciocínios sobre ele. É como se uma boa parte do trabalho já estivesse sido feita antes mesmo de você começar.

Mas o dado mais importante sobre isso eu vou lhe dar agora: um dos aspectos mais importantes para que você tenha recursos para raciocinar é desafiar o seu cérebro. Resolver charadas e enigmas, problemas complicados com dados que precisam ser analisados todos ao mesmo tempo.

Esta habilidade de confrontar dados pode ser agilizada por raciocínios anteriores que você já tenha feito. Mas, em uma área especial do nosso cérebro, desempenhamos uma função importantíssima que é manter ativos os circuitos que precisam ser usados para raciocinar.

Para ler esse texto, por exemplo, você precisa se lembrar do que estava escrito nas frases anteriores. Se não for capaz de manter estas informações frescas na sua mente, não vai entender o texto. É possível que tenha que voltar e ler novamente, caso seu cérebro não tenha treinado a leitura. Assim, quando mais você lê, mais você entende. Da mesma forma, quanto mais você pensa e desafia seu raciocínio, mais fácil será pensar sobre tudo.

Assim, se você não se sente genial no seu raciocínio, há muito a ser aprimorado na velocidade e na qualidade do que você pensa. Porém, como os resultados irão aparecer lentamente, há uma grande chance da sua mente imediatista querer desistir e declarar que você tem um cabeça meio ruim e que não consegue pensar ou resolver aquele problema.

Assim, comece com problemas e desafios mais simples e à medida que for melhorando sua capacidade de raciocinar, enfrente problemas mais complexos. Você vai se surpreender com sua capacidade de raciocínio quando as soluções para os seus problemas começarem a surgir na sua cabeça. Aí, sua autoconfiança vai aumentar muito e até o seu sistema emocional vai se tornar um enorme aliado para você ter o cérebro que sempre deseja. Acredite: ser o que se deseja ser é uma questão de decisão, esforço e disciplina! Treine o seu cérebro!

# Que venha 2017!



**CARLOS GASPAR**  
EMPRESÁRIO

Tenho dito aos meus amigos que o ano presente já vai se acabando. Uso essa expressão dura, rude até – vai se acabando – mas realista sob todos os pontos. Primeiro porque, sem perspectiva de crescer, de aumentar o número de dias, ele, o ano, inicia no mesmo passo em que dá largada ao seu fim. Segundo, tendo em vista que, de roldão com ele, estamos indo todos nós a nos exaurir, física, social e economicamente.

O ano se acaba e nos dá cabo, ao mesmo tempo. De tal forma que, quando chegar o final de 2016, muitas empresas já se encontrem fechadas, muitas famílias se achem em dificuldades, muitos homens e mulheres se vejam desempregados, muitos assalariados com seus rendimentos corroídos pela inflação, e, assim, sucessivamente. Dessa maneira, na avaliação dos entendidos, acabará o ano que acabou com a maioria dos brasileiros.

A prevalecer esse raciocínio, prefiro colocar fim ao 2016, em definitivo e imediatamente, bem como aos seus desastres, para que estes não se propaguem pelo adiante, isto é, pelo 2017, hoje a considerar-se auspicioso. Graças a Deus o brasileiro é assim, evita a tristeza, enchendo-se de alegria ou, no mínimo, de esperança. Tanto que ainda não desanimou de ver o sucesso da Lava Jato, em que pesem as derrapadas ocorridas na intimidade doméstica de alguns órgãos ou colegiados.

Já que falei em desempregados, referindo-me aos cidadãos que assim estarão no final do ano em curso, acho que foi por causa disso que dei uma paradinha no que estava escrevendo, para apanhar um livro que havia colocado na estante. Trouxe-o de São Paulo, onde estive na semana passada, de autoria do escritor Gonçalo M. Tavares, considerado o Kafka português, sob o título “Matteo Perdeu o Emprego”. Nem sei, mas imagino que esse livro nada tem a ver com o que estou escrevendo, pois se no Brasil milhões estão ficando sem trabalho, para o autor citado somente o Matteo foi quem perdeu o emprego. Coisas diferentes.

Deixo de lado o livro do festejado romancista português, para retomá-lo em oportunidade bem próxima. Volto, de maneira insistente, a refletir sobre o que irá acontecer neste ano de 2016, e busco encontrar algo que compense as perdas e os dissabores havidos no passado. Em pensamento, mas em vão, tento contrariar todos os prognósticos feitos pelos analistas de política e de economia, que possuem o condão de indicar o que sucederá em tempos futuros neste país.

Exausto, em face de preocupações alheias a esta tarefa, por uma tarde inteira parei de escrever esta crônica – é a segunda vez, nesta conversa, que recorro à digressão – para complementá-la agora, convencido de que dei conta de algo interessante, de suma importância, que irá varrer o pessimismo e gerar um novo estado de espírito na mente de todas as pessoas. Trata-se da constatação da prática da honestidade, comportamento que havia sido esquecido, tantas são as notícias de corrupção, envolvendo políticos e empresários, acusados de participarem da maior quadrilha “nunca antes vista neste país”, constituída para assaltar os cofres públicos.

E, quem refutou a corrupção e se proclamou símbolo da honestidade, foi nada menos que a figura do ex-presidente Lula, em entrevista concedida a blogueiros, na manhã do dia 20 último, no Instituto Lula: “Se tem uma coisa que me orgulho nesse país é que não tem uma viva alma mais honesta que eu. Nem dentro da Polícia Federal, nem dentro do Ministério Público, nem dentro da Igreja Católica e nem dentro da Igreja Evangélica. Pode ter igual, mais eu duvido.”

Claro que esse pronunciamento foi um desabafo do ex-presidente, que vem sendo objeto de suspeita levantada pela imprensa, pela população brasileira, pelas autoridades policiais e pelo Ministério Público, da prática de atos de corrupção praticados durante o período em que ocupou o Planalto. Além dessas acusações há também uma recusa de aceitação dos ganhos que teriam sido auferidos em conferências pronunciadas pelos quatro cantos do mundo, cantando as riquezas que o Brasil oferece aos investidores internacionais.

Ora, há de se convir que é justificável a atitude do Sr. Luiz Inácio Lula da Silva, em reagir às investidas que estão sendo feitas contra sua pessoa, contra o caráter do ex-presidente da república, que até a interrogatório foi submetido pela Polícia Federal, em decorrência da investigação que faz acerca de emissão de Medidas Provisórias e de outras incursões. Quando se viu, “na história deste país”, um ex-presidente da república respondendo perguntas de um Delegado, em inquéritos instalados pela Polícia Federal? É inadmissível. Não me ocorre a notícia de que um dos seus antecessores já tenha sido submetido ao mesmo constrangimento. Nem o Collor, quando sofreu a humilhante defenestração do Executivo.

Agora, diante do silêncio daqueles que foram referidos pelo senhor Luiz Inácio, durante a entrevista concedida no Instituto Lula, há de se convir seja ele reconhecido como verdadeiro símbolo da honestidade, neste Brasil. Mas, com certeza, logo o José Dirceu se apresentará, entrando na disputa com o ex-presidente.

Bem, como disse no início, o ano de 2016 está se acabando. E, diante do que está acontecendo neste país, que ele se acabe logo, imediatamente, com urgência, pois a nossa esperança reside no 2017.

## O ano se acaba e nos dá cabo, ao mesmo tempo

## RASTRO

# Mulher de Lula adquiriu barco de pesca para sítio

Nota fiscal da compra de um barco no nome da ex-primeira-dama mostra ligação do ex-presidente Lula com o Sítio de Atibaia, que foi reformado pela construtora Odebrecht. A embarcação comprada foi entregue no local e a pessoa que a recebeu pediu ao motorista que não comentasse o fato

**M**arisa Letícia, mulher de Luiz Inácio Lula da Silva, adquiriu um barco e mandou entregá-lo em um sítio na cidade de Atibaia (SP) que é frequentado pela família do ex-presidente. O negócio, comprovado por nota fiscal obtida pela reportagem publicada pela Folha de S. Paulo, demonstra a relação próxima de Lula com a propriedade.

Na última sexta-feira, foi revelado também pelo periódico que uma fornecedora de material de construção e um marceneiro de Atibaia afirmam que a reforma do sítio foi paga pela empreiteira Odebrecht. A empresa nega. A nota fiscal com o nome da Marisa Letícia registra a compra de embarcação de alumínio com seis metros de comprimento, modelo Squalus 600, da marca Levefort, com capacidade para cinco pessoas, sem motor.

O negócio foi concretizado em 27 de setembro de 2013 pelo preço de R\$ 4.126,00 (cerca de R\$ 5.000, em valores atualizados), de acordo com o documento fiscal. A propriedade rural, no interior paulista, tem 173 mil metros quadrados. Seus donos são Fernando Bittar e Jonas Leite Suassuna Filho, sócios de Fábio Luís, filho do ex-presidente. Fernando é filho de Jacó Bittar, fundador do PT e um dos melhores amigos de Lula.

A nota fiscal foi fornecida pela fabricante do barco, a empresa Alumax, do grupo Levefort. A direção da companhia informou que a venda direta foi feita pela

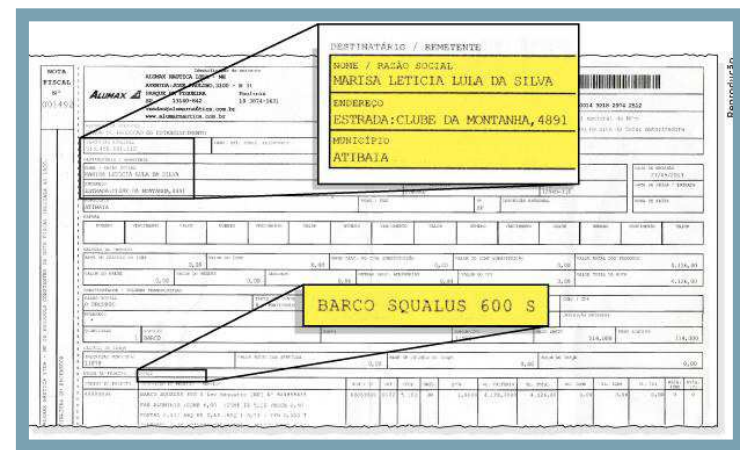
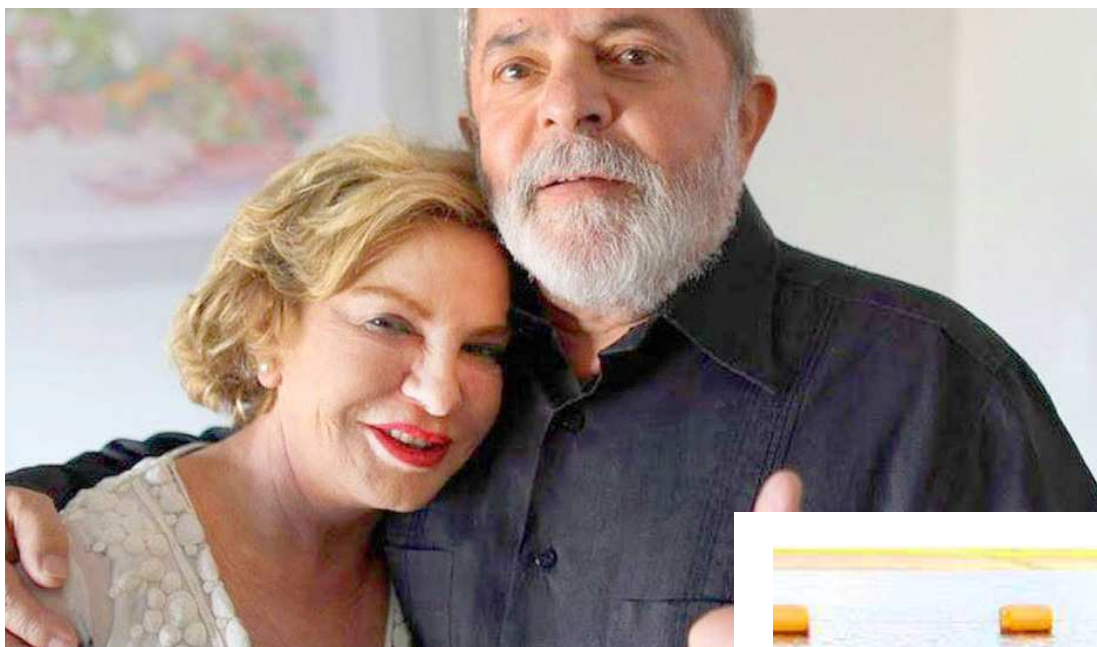

loja Miami Náutica, situada no bairro do Ipiranga, na zona sul da capital paulista. A gerente do estabelecimento, que se identificou apenas como Lili, afirmou, porém, que não iria revelar informações financeiras de seus clientes.

## Caminhoneiro

A entrega do barco no sítio em 2013 foi feita pelo caminhoneiro José dos Reis, 60, que já trabalha apenas como Lili, afirmou, porém, que não iria revelar informações financeiras de seus clientes. Em seguida, o caminhoneiro e o funcionário tiraram o barco da carreta de transporte e o colocaram no lago do sítio, diz Reis. A reforma no sítio foi coordenada pelo engenheiro da Odebrecht Frederico Barbosa. Ele confirmou a participação, mas disse que

apelido de "Baiano", de acordo com Reis.

Ao chegar ao local, o caminhoneiro perguntou a Baiano se a compradora do barco era mesmo a ex-primeira dama do país. "Eu olhei a nota e vi escrito 'Marisa Lula da Silva'. Ai eu perguntei: é a mulher do Lula?", declarou o caminhoneiro. Segundo Reis, Baiano afirmou: "É, mas não pode falar nada para ninguém. Não comente com ninguém".

Em seguida, o caminhoneiro e o funcionário tiraram o barco da carreta de transporte e o colocaram no lago do sítio, diz Reis. A reforma no sítio foi coordenada pelo engenheiro da Odebrecht Frederico Barbosa. Ele confirmou a participação, mas disse que



A nota fiscal que registra a compra de embarcação de alumínio está com o nome de Marisa, esposa de Lula

atuava em "caráter informal", sem representar a empreiteira. Afirmou que se tratava de um apoio para um amigo. Mas não soube explicar quem era essa pessoa. Declarou apenas que seu nome é Carlos.

## Outro lado

A reportagem solicitou esclarecimentos a respeito da compra de barco registrada em nome da mulher do ex-presidente Luiz Inácio Lula da

Silva, Marisa Letícia, ao Instituto Lula, que faz a assessoria de imprensa do petista. Porém, a reportagem não obteve respostas específicas sobre o assunto até a publicação desta reportagem.

## Para oposição, suspeitas mostram que cerco a Lula está se fechando

Dirigentes e integrantes de partidos da oposição avaliaram que o "cerco está se fechando" contra o ex-presidente Luiz Inácio Lula da Silva após uma fornecedora afirmar que a Odebrecht pagou pela reforma de um sítio usado por ele e sua família.

Para a oposição, a relação de Lula com as empreiteiras coloca o petista cada vez mais no centro das investigações da Operação Lava-Jato e a revelação da última sexta-feira "acaba com a blindagem política" do petista. "As evidências se avolumam e é um assunto que não se esgota. Primeiro o triplex, agora o sítio. São elementos demolidores", afirmou o presidente do DEM, senador Agripino Maia. "Em algum momento, esse laço vai se fechar", concluiu.

O líder do DEM na Câmara, Mendonça Filho (PE), diz que as

revelações sobre as relações entre o ex-presidente e empreiteiras envolvidas no escândalo da Operação Lava-Jato colocam o petista "sob grave suspeita". "São fatos contundentes que minam a blindagem política de Lula e colocam em xeque a figura quase mítica do ex-presidente", afirmou.

O deputado Bruno Araújo (PSDB-PE) disse que, agora, o próximo passo é apurar quem "demandou os serviços das empreiteiras no sítio" de Atibaia, usado pelo ex-presidente. "Uma obra dessa tem que ser demandada. Nitidamente Lula ficou libertino com essas relações", afirmou.

## Mais beneficiados

Para o líder do PPS na Câmara, Rubens Bueno (SP), não foi apenas Lula que se beneficiou da relação com empreiteiras.

**As evidências se avolumam e é um assunto que não se esgota. Primeiro o triplex, agora o sítio. São elementos demolidores**

**Agripino Maia**, senador e presidente do DEM

"Seu instituto recebeu milhões de empreiteiras por palestras, ele viajou o mundo de carona em jatinhos dessas empresas, seus filhos também foram beneficiados e ainda temos 'presentes', as reformas que, ao final das investigações, poderão ser caracterizadas como propina", afirmou o deputado.

Já o líder do DEM no Senado, Ronaldo Caiado (GO) ressaltou que o avanço das investigações sobre o ex-presidente indicam o

favorecimento de Lula junto a empresas investigadas. "O petróleo não nasceu sem pai. Um esquema criminoso desse, altamente organizado, tinha um comando que vinha das maiores instâncias do Palácio do Planalto para manter um grupo no poder e o enriquecimento ilícito de agentes públicos", disse.

## Abertura de CPI

Parlamentares da oposição já fa-

lam em criar uma CPI (Comissão Parlamentar de Inquérito) para investigar o suposto uso da Bancoop (Cooperativa Habitacional dos Bancários) no esquema de lavagem de dinheiro desviado da Petrobras. Segundo o líder do PSDB na Câmara, Carlos Sampaio (SP), o partido irá iniciar o recolhimento das 171 assinaturas necessárias para se criar a comissão assim que os trabalhos forem retomados no Congresso, na próxima semana.

"Há indícios muito fortes de que a Bancoop foi utilizada como uma das lavanderias de recursos drenados da Petrobras. E a Câmara, que já investigou o mensalão e o petróleo, tem o dever de contribuir com as apurações deste caso", afirmou o tucano.

A esposa de Lula, Marisa Letícia, adquiriu a opção de compra do imóvel em 2005 por meio da

cooperativa habitacional Bancoop, a antiga titular do prédio. Em 2014, o triplex foi totalmente reformado pela OAS. Porém, em novembro de 2015, a assessoria de Lula informou à Folha que a família havia desistido de ficar com o imóvel. O recuo ocorreu após as informações sobre o apartamento ganharem visibilidade na imprensa e a Lava Jato levar à prisão o ex-presidente da Bancoop e ex-tesoureiro do PT João Vaccari Neto, além de executivos da OAS.

Para Sampaio, o fato de Vaccari e Lula terem apartamentos no prédio leva à conclusão de que ambos podem ter se beneficiado em detrimento de milhares de outros cooperados da Bancoop. "Logo, uma investigação para se saber se esses apartamentos foram pagamento de propina também deve ser feita pela Câmara", disse.

## DEPOIMENTO

# José Dirceu nega indicação de Duque para a Petrobras

O ex-ministro da Casa Civil, José Dirceu, admitiu na sexta-feira, em depoimento ao juiz federal Sérgio Moro, que o empresário Milton Pascowitch, um dos delatores do esquema de desvios da Petrobras, pagou a reforma de seu apartamento e de sua casa.

De acordo com seu advogado, Roberto Podval, Dirceu negou que tenha indicado o ex-diretor

de Serviços da Petrobras Renato Duque, apontado como indicação do PT, para o cargo. O ex-ministro foi interrogado na ação penal da Lava-Jato na qual é réu.

De acordo com a defesa do ex-ministro, José Dirceu não recebeu diretamente o dinheiro da reforma. Acrescentou que o custeio foi feito em razão da amizade entre Dirceu e Pasco-

witch. O ex-ministro e mais 15 investigados foram denunciados pelos crimes de corrupção, lavagem de dinheiro e formação de quadrilha. Além do ex-ministro, também prestou depoimento Gerson Almada, ex-executivo da empreiteira Engevix.

A acusação contra Dirceu e os demais denunciados se baseou nas afirmações de Milton Pascowitch,

em depoimento de delação premiada. O delator afirmou que fez pagamentos em favor de Dirceu e Fernando Moura, empresário ligado ao ex-ministro. Segundo os procuradores, o dinheiro saiu de contratos entre a Engevix e a Petrobras e teriam passado por Renato Duque e o empresário Fernando Moura, que assinou acordo de delação premiada.

## BASTIDORES

Raimundo Borges  
Borges@pacotilha.com.br

## 'Irmãos' desencorajados

Ao invés de serem os "irmãos coragem" de 2010 e 2014, o PT e o PMDB maranhenses estão vivendo, separadamente, em 2016, o mesmo drama de quando eram inimigos de ferro e fogo. Desde quando foi criado no Maranhão, o PT vivia a espinhafrar o PMDB, que respondia na mesma medida dos ataques. Para os dois partidos era questão de honra e sobrevivência perante o eleitorado, já que o PMDB, para o PT, representava o sarneísmo, atacado como antro do mal.

Em 2010, no entanto, o grupo Sarney mudou de postura e o PT de compostura. Sob as bênçãos do então presidente Lula e do senador José Sarney, PT e PMDB formataram a aliança, liderada por Roseana Sarney e dividindo a cabeça da chapa, com o PT indicando o vice. O que parecia impossível aconteceu em junho de 2010, quando o diretório nacional do PT derrubou a decisão do regional e determinou a aliança com o PMDB. O partido pretendia apoiar Flávio Dino, mas acabou indicando Washington Oliveira, vice-governador. Não foi diferente em 2014, quando Lobão Filho concorreu contra Flávio, mas com Arnaldo Melo na vice e o PT na aliança.

Agora, ainda nem bem o ano político-eleitoral começou e os dois partidos irmanados nos últimos seis anos já estão, na prática, rompidos. Ou simplesmente desamarrados um do outro. O PMDB está dividido. Uma banda quer se chegar para o governo de Flávio Dino e a outra é liderada por Ricardo Murad e a filha, deputada Andrea, que o apedreja a todo instante, sem medo de ri-cocheteio. Por sua vez, Roseana Sarney mantém-se na postura de oposição, mas sem futurar o adversário no ambiente que conhece mais do que qualquer político maranhense: o Palácio dos Leões.

Como se costumava dizer no interior com casal separado: os dois partidos estão "sem dera" no Maranhão. O PMDB e o PT são as maiores legendas no país e na terra do Sarney e do Flávio Dino, também. Como ambos estão descompromissados para as eleições de outubro e, coincidentemente, também sem nenhum nome competitivo para disputar a Prefeitura de São Luís, eles podem até voltar a se juntar numa eventual aliança liderada pelo PDT e Edivaldo Júnior, ou cair na Rede, de Eliziane Gama. É a volta que o mundo dá sobre o próprio eixo.

## O enrolado (1)

Complicou ainda mais a situação do prefeito Ribamar Alves, de Santa Inês. Respondendo pelo plantão do fim de semana no Tribunal de Justiça do Maranhão, o desembargador Froz Sobrinho decretou a prisão preventiva de Alves, acusado de estuprar uma jovem de 18 anos, naquela cidade.

## O enrolado (2)

Como tem foro privilegiado, o prefeito vai responder ao processo diretamente no TJ. No despacho, Froz Sobrinho afirma que "os fatos relatados e as provas juntadas não trazem dúvida quanto à conduta delitiva do custodiado". Mas Ribamar Alves vem sustentando que a relação sexual foi consentida e que é vítima de armação política. Mas a jovem o desmente.

## O enrolado (3)

Até no lançamento do livro "Crônicas do Cotidiano na Visão de um Psiquiatra", do médico Ruy Palhano, sexta-feira à noite, na sede de O Imparcial, o caso Ribamar Alves virou comentários entre juizes, advogados, desembargadores, médicos e quem mais estava na fila de autógrafa. Sem dúvida, o assunto virou tema do dia e "bombou" nas redes sociais.

## Os seus pecados Zé Dirceu admitiu

Do advogado do ex-ministro da Casa Civil, Roberto Padval, sobre depoimento ao juiz Sérgio Moro, a quem Dirceu admitiu ter usado avião do lobista Julio Camargo e que delator Milton Pasowitch bancou a reforma de sua casa e do apartamento, mas negou ter indicado Renato Duque para a Diretoria de Serviços da Petrobras.

1 Os dois prefeitos eleitos pelo PSB em duas das mais importantes cidades do Maranhão, Caxias e Timon, respectivamente, Leonardo Coutinho e Luciano Leitão, andam, hoje, aterrorizados com os adversários no pleito de outubro. Coutinho virou pedetista e deve enfrentar uma composição de Paulo Marinho Jr. (PMD) com o vereador Fábio Gentil (PSDC).

2 Mas não é fácil a tal composição em Caxias. Até agora, nem Gentil demonstra intenção de ceder a cabeça da chapa a Marinho Jr., que, por sua vez, nem pensar em ser vice. Se, porém, cada qual sair para um lado, facilita para Coutinho. Já em Timon, Luciano Leitão vive o mesmo drama da vizinha Caxias: se unir o deputado Alexandre Almeida com Socorro Waquim, a chapa esquenta.

3 Os dois municípios estão no mesmo impasse: quem disputará na cabeça de chapa. A solução está em andamento, com uma "força-tarefa", integrada por João Alberto, Roseana Sarney, Fernando Sarney e os Lobão. Objetivo: unir, em Caxias, Fábio Gentil na mesma chapa de Paulo Marinho Jr e, em Timon, Socorro Waquim com Alexandre Almeida. Ora, pílulas!

## Aliviada básica (1)

Os governadores e prefeitos tiveram um refresco nas contas. A ministra Carmem Lúcia, do Supremo Tribunal Federal, deferiu, parcialmente, a Arguição de Descumprimento de Preceito Fundamental com Pedido de Concessão de Medida Cautelar, que contestou regras estabelecidas pela União no Decreto nº 8.616.

## Aliviada básica (2)

Ação foi ajuizada pelo PT e o PPS, após mobilização da Frente Nacional de Prefeitos (FNP), pois a entidade não tem prerrogativa constitucional para propor esse tipo de peça. A partir da decisão de Carmem Lúcia, os municípios não precisam mais de autorização das Câmaras de Vereadores para celebrar os aditamentos dos contratos com a União, como definia a regra estipulada no Decreto nº 8.616, do dia 29 de dezembro de 2015.

## ESTRATÉGIA

## João Alberto admite aliança com Edivaldo Jr.

O presidente do PMDB não descarta uma aproximação com o PDT, de Edivaldo Holanda Jr., caso o possível candidato do partido não se viabilize e tenha bons resultados nas pesquisas

POR RAIMUNDO BORGES  
DIRETOR DE REDAÇÃO

O PMDB maranhense joga em duas frentes sobre as eleições de outubro na capital. Lançar candidato próprio, que, em tese, seria indicado por consenso, ou apoiar uma chapa com potencial para ganhar a Prefeitura de São Luís. O senador João Alberto, presidente regional da sigla, disse ontem, a O Imparcial, que o vereador Fábio Câmara tem um bom discurso, é talentoso, mas precisa se viabilizar politicamente. A outra alternativa é abrir as portas às alianças, que podem incluir o PDT do prefeito Edivaldo Júnior.

"O Fábio Câmara terá que aparecer bem nas próximas pesquisas com o mínimo dois dígitos", disse João Alberto, falando do novo presidente do diretório municipal, vereador de primeiro mandato na Câmara de São Luís. Ele foi eleito na última quinta-feira, em substituição ao deputado Roberto Costa, que transferiu o domicílio eleitoral para Bacabal, onde pretende disputar a eleição de prefeito.

Para João Alberto, que há décadas comanda o PMDB maranhense, há um fato inusitado no interior. Muita gente está procurando o partido como candidato em outubro ou para se filiar. Garante que, diante do prazo de filiação haver sido estendido, pela reforma política, até março (seis meses antes das eleições), a mobilidade entre partidos ainda é muito forte.

A proposta do partido é lançar candidatos a prefeito no maior número possível de municípios, principalmente nos maiores. Perguntado sobre as especulações de



O PMDB não fechará a porta para ninguém

João Alberto, presidente do PMDB

possível aliança do PMDB com o PDT do prefeito Edivaldo Júnior, em São Luís, João Alberto disse que será "uma conversa para mais à frente". E acrescentou que o PMDB "não fechará a porta para ninguém".

## Eliziane está descartada

Quando à alternativa da deputada Eliziane Gama, o presidente do PMDB não demonstrou entusiasmo. Disse que no

ano passado ocorreu uma reunião-almoço na casa do deputado federal Sarney Filho (PV), com Eliziane, ele, os deputados federais José Reinaldo (PSB) e Waldir Maranhão (PP), quando acertaram apoiar a candidatura da deputada. Eliziane estava a caminho do PROS, mas ainda no PPS.

"Depois ela entra na Rede e não avisa ninguém. Como se fosse uma pessoa de veneta. Ela conversou com todo mundo e depois, sem que, nem pra quê, joga tudo fora", alfinetou João Alberto.

Sobre o PMDB nacional, o senador disse que a proposta do presidente Michel Temer é lançar candidato próprio em 2018, deixando de ser coadjuvante. Como é o maior partido do Brasil, o PMDB, contudo, vem sofrendo da falta de um nome forte nacionalmente, desde o escândalo dos "Anões do Orça-

mento", na década de 90.

Para o senador, Michel Temer é hoje um nome forte, com capacidade para a empreitada de 2018. Mas até lá a história será muito diferente de hoje. Sobre Eduardo Cunha, presidente da Câmara, João Alberto não teceu comentários, se limitando a dizer que, hoje, é contra o impeachment da presidente Dilma Rousseff. A proposta é defendida com unhas e dentes por Cunha.

Como presidente do Conselho de Ética e Decoro Parlamentar do Senado, João Alberto preferiu não comentar a posição que poderá vir a ser tomada por ele. Mas adiantou que no dia 1º de fevereiro (terça-feira), começa a correr o prazo de 10 dias para o senador Delcídio do Amaral, preso na Polícia Federal do Paraná, apresentar a defesa. O texto vai para o relator, que não tem prazo para levar seu parecer ao plenário do conselho.

## DECISÃO

## TJ determina prisão de Ribamar Alves

O Tribunal de Justiça do Maranhão determinou, ontem, em audiência de custódia realizada pelo desembargador Froz Sobrinho, a prisão preventiva do prefeito de Santa Inês, José de Ribamar Costa Alves. Ele foi preso em flagrante pela polícia acusado de estupro contra uma jovem de 18 anos. Pelo cargo que ocupa, o prefeito tem prerrogativa de foro privilegiado, respondendo diretamente ao TJMA.

De acordo com a decisão, ficaram provados, neste momento, os indícios de autoria e materialidade da conduta delitiva do prefeito Ribamar Alves. "Os fatos relatados e as provas juntadas não trazem dúvida quanto à conduta delitiva do custodiado. [...] Embora o custodiado sustente que tenha havido consentimento da vítima, os depoimentos da mesma e de uma testemunha seguem direção contrária", pontuou o desembargador Froz Sobrinho durante a leitura de sua decisão. Durante a audiência, o custodiado ratificou o depoimento dado à polícia, no qual confirmou ter tido relação sexual com a vítima.

Segundo o magistrado, as medidas cautelares previstas no Ar-



O prefeito Ribamar Alves foi ouvido pelo des. Froz Sobrinho, no fim do dia de ontem, em audiência de custódia

tigo 319 do Código Penal "são insuficientes", visto que o crime de estupro é de "hediondez extrema", podendo ser efetivado não apenas com violência física, mas também moral. O desembargador Froz Sobrinho lembrou, ainda, juntando certidão aos autos, de condenação criminal já existente e transitada em julgado contra o prefeito José de Ribamar Alves, caracterizado pelo Artigo 61 da Lei de Contravenção Penal, ao ter tentado beijar à força uma juíza de Direito da Comarca de Santa Inês.

A prisão preventiva foi jus-

tificada, também, com o objetivo de evitar reiteração da prática delitiva do custodiado, em face do interesse público, sendo ela imprescindível. A decisão seguiu o parecer do Ministério Público, representado na audiência pela procuradora Terezinha de Jesus Anchieta.

Ribamar Alves foi entregue ao sistema prisional, ainda na madrugada de ontem. O gestor do município deu entrada no Complexo de Pedrinhas por volta das 2h, segundo informou a Secretaria de Estado de Administração Penitenciária (Sejap).

## Audiência pioneira no estado

A audiência de custódia conduzida foi a primeira a ser realizada no Maranhão na Justiça de 2º Grau. O projeto, pioneiro no Brasil, é realizado no 1º Grau desde outubro de 2014, adotado em vários estados do país e, nesta semana, foi destaque no relatório da organização não governamental Human Rights Watch (HRW), que já tinha classificado-o como uma solução para que o Brasil diminua a violência no sistema prisional.



## NO INTERIOR

# Três homens assaltam agência em Duque Bacelar

Armados com pistolas e revólveres, os suspeitos entraram na agência e renderam clientes e funcionários. O trio levou a quantia de R\$ 3.500 e fugiu sem deixar pistas

Três homens ainda não identificados assaltaram, no fim da manhã da última sexta-feira (29), a agência do Bradesco no município de Duque Bacelar, a 698 km de Imperatriz, na região leste do Maranhão, no Baixo Parnaíba.

Segundo informações de Adilson Vieira, sargento do 2º Batalhão da Polícia Militar (2º BPM) da cidade de Caxias, a ação criminosa aconteceu por volta das 11h, ocasião em que estavam presentes os funcionários e alguns clientes. Ele acrescenta que os três suspeitos estavam fortemente armados, mas ninguém saiu ferido. Os três levaram a quantia de R\$ 3.500,00, de acordo com os funcionários. "O que apuramos aqui junto aos funcionários e clientes é que o assalto foi realizado por volta das

11h. Os três elementos estavam armados com pistolas e revólveres. Não houve tiroteio e ninguém saiu ferido. Como ainda estava no começo do expediente, eles só levaram uma quantia de R\$ 3.500,00", revela o militar.

Após o assalto, os três suspeitos fugiram em um veículo de passeio branco. Próximo da saída da cidade, eles abandonaram o carro e seguiram em uma caminhonete sem deixar pistas, segundo o sargento. "Eles fugiram num Corsa Classic branco, de placas NXL-2962, do município de Paço do Lumiar".

O sargento do 2º BPM afirma que o veículo de passeio utilizado na fuga já foi apreendido e o Instituto de Criminalística (Icrim) de Timon irá realizar a perícia no automóvel. "Nós apreendemos o Corsa e ele se encontra

na Delegacia de Duque Bacelar esperando o pessoal do Icrim de Timon fazer a perícia", conta.

O militar revela que a polícia já iniciou as buscas no intuito de capturar e prender os suspeitos. Todo o caso será acompanhado pela Polícia Civil de Coelho Neto. "Os policiais já estão em campo e iniciaram as buscas para prender os elementos. A Delegacia de Coelho Neto, que fica próxima de Duque Bacelar, é a que vai apurar o caso", finaliza.

Com este assalto, sobe para 13 o número de ações criminosas em agências bancárias no Maranhão este ano. A última ocorreu na madrugada de terça-feira (26), na cidade de Paraibano. Na ocasião, quatro homens explodiram os caixas eletrônicos do Banco do Brasil.



**O que apuramos aqui junto aos funcionários e clientes é que o assalto foi realizado por volta das 11h. Os três elementos estavam armados com pistolas e revólveres. Não houve tiroteio e ninguém saiu ferido. Como ainda estava no começo do expediente, eles só levaram uma quantia de R\$ 3.500,00**

**Adilson Vieira,**  
sargento do 2º Batalhão da Polícia Militar

## SEGURANÇA

## Delegados apresentados no interior

A Secretaria de Estado de Segurança Pública (SSP) apresentou, na última quinta-feira (28), os novos delegados de Polícia Civil que vão comandar delegacias nas cidades de Santa Quitéria e de São Bernardo do Maranhão.

De acordo com o superintendente da Polícia Civil do Interior (SPCI), Divaldo Gonçalves, a meta, com as indicações, é estender trabalhos que apresentaram excelentes resultados na área de segurança, no ano passado, em municípios do estado. A Delegacia de Santa Quitéria será comandada pelo delegado Fábio Henrique Braga Aragão. Ele assume o cargo pela boa referência de trabalho desenvolvido na cidade Buriti Bravo. O delegado Alex Régio vai reforçar as ações de



tomaram posse na presença de autoridades

segurança em São Bernardo do Maranhão, depois de excelente serviço prestado em Coroatá.

Os dois delegados tomaram posse na presença de várias autoridades, entre prefeitos, advogados e representantes do Ministério Público e do Poder Judiciário.



Novos delegados de Santa Quitéria e de São Bernardo do Maranhão

## IMPERATRIZ

## PM recupera baterias furtadas da Oi

Nos últimos dias, as polícias Civil e Militar têm recebido denúncias de furto de baterias de empresas de telefonia e da Vale, tanto em Imperatriz como em outras cidades da região.

Na última quinta-feira (28), policiais militares prenderam o técnico em som automotivo Joelinton Teixeira Ferreira, 31 anos, morador da Rua São Francisco, Nova Imperatriz. Ele é acusado de receptor uma bateria que havia sido furtada da empresa de telefonia Oi, que já tinha feito denúncia sobre a ação criminosa.

Segundo relatório da Polícia Militar, a bateria foi apreendida numa oficina localizada na Avenida Bernardo Sayão de propriedade de Joelinton Teixeira, preso acusado de receptação. Normalmente essas baterias são com-



Baterias de propriedade da empresa de telefonia Oi foram apreendidas

pradas dos ladrões por valores abaixo do mercado e usadas em sons automotivos potentes. Nes-

ta semana, seis pessoas foram presas na cidade de São Pedro da Água Branca acusadas de ter

comprado baterias de propriedade da Vale usadas na comunicação da Estrada de Ferro Carajás/Ponta da Madeira. Todos os acusados presos são donos de som automotivo.

Joelinton Teixeira Ferreira foi apresentado na Delegacia Regional, onde foi autuado em flagrante delito por crime de receptação qualificada, que só pode ser afluente em juízo. Na sexta-feira, outras quatro baterias foram apreendidas com receptadores em Imperatriz, mas estes não foram apresentados na Delegacia Regional, tendo em vista que não foram encontrados em seus estabelecimentos comerciais. As quatro baterias apreendidas ontem pela Polícia Militar foram furtadas da empresa de telefonia.

## A VIDA PEDE PASSAGEM!

Campanha de Prevenção de Acidentes e Combate à Violência no Trânsito



MACONARIA DO MARANHÃO

www.valorizacaoavida.com



## EXISTE UM SAPATO IDEAL PARA DIRIGIR?

De acordo com o Observatório Nacional de Segurança Viária, não importa a situação: se numa pista de corrida, se a caminho do trabalho, da balada ou da viagem de férias; ou mesmo deixando a areia da praia, o sapato correto para dirigir tem que garantir que o condutor possa sentir os pedais, sem qualquer risco de escorregar para garantir a segurança de todos.

Os chinelos, sandálias, as tradicionais rasteirinhas, que são hit no verão, não devem nunca serem adotadas no volante. Elas são proibidas pelo Código de Trânsito Brasileiro, porque dirigir exige muitos cuidados. Saltos e solados lisos também devem ser abolidos ao entrar no carro.

Um questionamento muito comum de motoristas é se eles podem dirigir descalços. E a resposta é que não há impedimento legal para dirigir descalço, mas a situação pode trazer desconfortos e não garantir muita segurança, já que o pé precisa de conforto para apertar os pedais, orienta o OBSERVATÓRIO.

E se há riscos com o pé no chão, com os pés no alto, o perigo dos saltos e das plataformas também é grande, já que anabelas, plataformas, tamancos, podem dificultar a avaliação da distância dos pedais e também a noção de força ao acioná-los. E ainda há os riscos deles enroscarem nos pedais, que não são poucos.

Outro importante cuidado ao escolher o sapato que vai usar ao dirigir diz respeito à atenção ao solado do sapato. O solado não pode ser escorregadio, liso demais.

Um último alerta é quanto aos dias de chuva. Se você entra no carro com os sapatos molhados, o ideal é que enxugue bem a sola do sapato para não escorregar nos pedais. Mantenha um pano seco para isso no carro. Solados molhados não têm aderência em algumas superfícies.

Agora, se você não abre mão de nenhum desses calçados, o ideal e seguro é ter um modelo fechado, sem salto e sem chance de escorregar dentro do veículo, para usá-lo na direção, durante o deslocamento.

E os sapatos não são somente uma questão feminina, os homens também devem ter cuidados nesta escolha e buscar calçados que sejam lisos; e devem optar por modelos antiderrapantes, flexíveis e que não incomodem ao dirigir.

Para o OBSERVATÓRIO, o objetivo ao destacar os cuidados com os sapatos não é ditar o que cada um deve comprar para usar. Todo mundo pode e deve comprar e usar o que quiser, mas a segurança deve prevalecer em relação à estética, pelo menos na hora de dirigir. Um salto enroscado no pedal do freio pode ser a causa de um acidente com graves consequências, é importante pensar nisso, alerta.

Fonte: www.onsv.org.br

CÓDIGO DE TRÂNSITO BRASILEIRO  
(LEI Nº 9.503/97)

Art. 301. Ao condutor de veículo, nos casos de acidentes de trânsito de que resulte vítima, não se imporá a prisão em flagrante, nem se exigirá fiança, se prestar pronto e integral socorro àquela.

Art. 311. Trafegar em velocidade incompatível com a segurança nas proximidades de escolas, hospitais, estações de embarque e desembarque de passageiros, logradouros estreitos, ou onde haja grande movimentação ou concentração de pessoas, gerando perigo de dano:

Penas - detenção, de seis meses a um ano, ou multa.

## SAIBA AS CAUSAS MAIS COMUNS DE ACIDENTES FATAIS NO BRASIL

São sobejamente conhecidas as causas consideradas mais comuns de acidentes fatais atribuídas aos condutores: velocidade excessiva ou inapropriada; direção sob efeito de álcool e outras drogas; direção sob efeito de cansaço e sono; distância insuficiente em relação ao veículo dianteiro; desrespeito à sinalização; impunidade quanto às infrações; fiscalização deficiente ou corrupta e sem caráter educativo da legislação; uso do veículo como demonstração de poder e virilidade.

No entanto, esses fatores não podem ser isolados da falta de investimentos políticos, econômicos e sociais na qualidade dos carros, das vias públicas e das estradas, elementos que deveriam ser pensados para preservar e não para ameaçar a vida.

Fonte: livro VIDAS PRESERVADAS, experiências intersectoriais de prevenção dos acidentes de trânsito.



São Luís, domingo, 31 de janeiro de 2016

## CAMPEONATO MARANHENSE

# O primeiro Superclássico



Goleiro Rodrigo Ramos foi ídolo no Sampaio, mas hoje defende o Moto



Henrique foi a joia do Papão e hoje veste as cores da Bolívia

Moto e Sampaio fazem o primeiro Superclássico do Campeonato Maranhense 2016 repleto de situações especiais. O jogo será bastante disputado, pois vale a liderança do Grupo A

O primeiro clássico entre Moto Club e Sampaio Corrêa, pelo Campeonato Maranhense 2016, tem dia, hora e local para acontecer: hoje, às 16h, no Estádio Castelão.

Este jogo estará repleto "finais" particulares por conta de jogadores que deverão enfrentar ex-clubes e que saíram "mordidos" das equipes, atualmente rival.

Um deles é o goleiro Rodrigo Ramos, que foi considerado por muitos anos o "Paredão Tricolor", e neste Campeonato Estadual veste as cores do Papão do Norte. Do outro lado tem o meia Felipe Costa e o atacante Henrique, que foi tratado como a joia rubro-negra até o ano passado.

Além das decisões pessoais, a partida vale a liderança do Grupo A, onde o Tubarão ocupa a primeira posição, com dois pontos a mais que a equipe rubro-negra. Em caso de vitória sampaína, o time se isola na ponta da tabela, mas se o Moto vencer, ultrapassa o rival na pontuação.



A torcida do Moto Club está "engasgada" desde 2008, quando comemorou o último título do Campeonato Maranhense, derrotando o Sampaio na grande final, no Nhozinho Santos

## FICHA TÉCNICA

MOTO CLUB
Rodrigo Ramos, Portella, Hismael, Renan Dutra e Chico Bala; Wanderson, Felipe Dias, Curuca e Marcos Paullão; Tety e Jefferson. Técnico: Ruy Scarpino
SAMPAIO
Ruan, Léo Rodrigues, Genilson, Luiz Otávio e Guilherme Santos; Auremir, Walfrido, Diego Valderrama, Fernando Santos; Edgar e Jheimy. Técnico: Marcelo Chamusca
Moto Club x Sampaio Corrêa Local: Estádio Castelão Horário: 16h

## Moto Club deverá fazer duas alterações para o clássico no Castelão

Totalmente reformulado, com nova diretoria e equipe renovada, o Papão do Norte teve um início de campeonato complicado. Amargou um empate sem gols com o São José, na abertura da competição, despertando a desconfiança do torcedor.

Na segunda rodada, e com apenas uma alteração no meio campo, o técnico Ruy Scarpino conseguiu levar o time à primeira vitória e gerar uma expectativa positiva no coração do motense.

Com a entrada de Curuca no meio, o Papão visitou o Araiões e

goleou a equipe do interior por 4 a 1. O volante deverá ser mantido contra o Tricolor para dar mais força na marcação e liberar os alas e jogadores do setor ofensivo.

Outra mudança que pode acontecer é a saída de Robson Simplício. O atleta sentiu dores musculares

contra o Araiões e deu lugar ao zagueiro Wanderson, de apenas 21 anos. O garoto entrou bem e fez linha de três zagueiros com Renan Dutra e Hismael, reforçando o setor defensivo. A formação 3-5-2 deverá ser mantida para segurar o rápido ataque do Sampaio.

## Outros jogos movimentam o Estadual

A terceira rodada do Campeonato Maranhense tem mais dois jogos. Em Barra do Corda, o líder do Grupo B, o Maranhão Atlético Clube, visita o dono da casa, às 15h45, no Estádio Leandrão.

O Cordino vai enfrentar o MAC também na briga pela liderança, pois a equipe tem quatro pontos e o adversário, seis. O Bode Gregório e a Onça vêm de ótimos resultados na competição. O time da capital tem duas vitórias e o do interior, uma vitória e um empate.

O técnico Meinha, do MAC, deverá mandar a campo Pablo, Denílson, Johildo, Ribamar e Rômulo; Wellington, Sandro Bacabal, Rogério e Elton; Naôh e Maurício.

Já o Cordino deve ir com Jairo, Michel, Maik, Tiago e Renan; Junior Negão, Régis, Keulson e Ulisses; Rivelino e Shaillison.

## Raposa x Cavalo

Em Santa Quitéria, a equipe de casa recebe o Imperatriz, no jogo dos desesperados. A Raposa deve ter o time formado por Alves, Joseph, Tiago Santos, Tiago Dias e Leandro Silva; Rodrigo, Rafael, Mário e Montebeller; Júnior e Arlison.

Já o Cavalo de Aço será formado por Vinícius, Júnior Tatu, Bruno Simões, Clayton He-Man e Edson; Otávio, Anderson, Jefinho e Rubens; Cris e Everton.



pode ter o Moto Club para o clássico



Os tricolores esperam iniciar a temporada com vitória sobre o maior rival e continuar bem para a Série B do Campeonato Brasileiro deste ano

## Sampaio Corrêa aposta em dois jogadores

A equipe do técnico Marcelo Chamusca também teve o começo difícil na competição, apesar da vitória em Araiões. O time venceu por 2x0, mas não conseguiu desenvolver um bom futebol. Na segunda rodada, encarou o São José, e mais uma vez não teve vida fácil. O Peixe Pedra veio fechado e complicou o

ataque sampaíno. Os destaques tricolor nas duas rodadas foram Fernando Santos e Diego Valderrama, que atuam no meio campo.

Os jogadores estão realizando funções diferentes para que foram contratados, mas conseguiram ótimas apresentações nas partidas que jogaram.

## Saiba mais Mudou de nome

Conhecido como o Clássico das Multidões, a grande partida entre Sampaio e Moto mudou de nomenclatura nos tempos modernos, pois agora é conhecido como Superclássico.



pode ser feita pelo técnico tricolor

## Estatísticas

Número de partidas	594
Vitórias do Moto	198
Vitórias do Sampaio	177
Empates	222
Total de Gols	1.415
Gols do Moto	719
Gols do Sampaio	696

SALÁRIOS



ESTIMATIVAS DOS SALÁRIOS DA F1 EM 2016

POSIÇÃO	PILOTO	PAÍS	EQUIPE	SALÁRIO
1º	Fernando Alonso	ES	McLaren / Honda	€ 36,5 mi / R\$ 162 mi
2º	Lewis Hamilton	GB	Mercedes	€ 28,5 mi / R\$ 127 mi
3º	Sebastian Vettel	DE	Ferrari	€ 27,5 mi / R\$ 122,5 mi
4º	Nico Rosberg	DE	Mercedes	€ 16,8 mi / R\$ 75 mi
5º	Jenson Button	GB	McLaren / Honda	€ 10,6 mi / R\$ 47 mi
6º	Kimi Raikkonen	FI	Ferrari	€ 6,4 mi / R\$ 28,5 mi
7º	Daniel Ricciardo	AU	RBR / TAG Heuer	€ 5 mi / R\$ 22,5 mi
8º	Felipe Massa	BR	Williams / Mercedes	€ 4 mi / R\$ 18 mi
9º	Nico Hulkenberg	DE	Force India / Mercedes	€ 3,6 mi / R\$ 16 mi
10º	Valtteri Bottas	FI	William / Mercedes	€ 3 mi / R\$ 13,5
11º	Romain Grosjean	FR	Haas / Ferrari	€ 2,9 mi / R\$ 13 mi
12º	Sergio Pérez	ES	Force India / Mercedes	€ 2,9 mi / R\$ 13 mi
13º	Pastor Maldonado	VE	Renault	€ 2,9 mi / R\$ 13 mi
14º	Daniil Kvyat	RU	RBR / TAG Heuer	€ 680 mil / R\$ 3 mi
15º	Max Verstappen	NL	STR / Ferrari	€ 450 mil / R\$ 2 mi
16º	Carlos Sainz	ES	STR / Ferrari	€ 340 mil / R\$ 1,5 mi
17º	Felipe Nasr	BR	Sauber / Ferrari	€ 170 mil / R\$ 760 mil
18º	Marcus Ericsson	SE	Sauber / Ferrari	€ 170 mil / R\$ 760 mil

RIO 2016

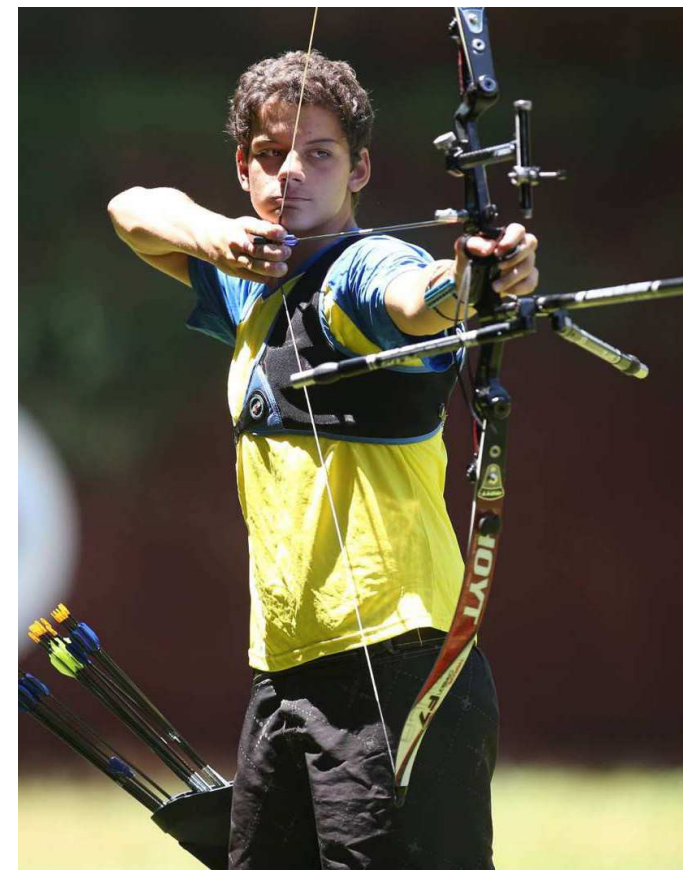

O atleta de tiro com arco, Marcos Vinicius, recebe R\$ 11 mil por mês

# Quanto ganha um piloto de F-1?

Salários da Fórmula 1 ultrapassam R\$ 660 milhões. Fernando Alonso lidera, e o brasileiro Felipe Nasr é último. Números podem ficar maiores com anúncio de pilotos da Renault

Normalmente, o atual campeão mundial de Fórmula 1 deveria ter um salário maior do que o 17º colocado no Mundial de Pilotos, certo? Errado! Apesar do péssimo resultado em 2015, tendo somado apenas 11 pontos em 19 etapas em razão das limitações da McLaren, Fernando Alonso ainda é o mais bem pago do grid, com salário estimado em € 36,5 milhões (cerca de R\$ 162 milhões) por temporada, de acordo com o site italiano Omnicoorse. Já o tricampeão Lewis Hamilton aparece em se-

gundo, com ganhos de € 28,5 mi (aproximadamente R\$ 127 mi). Na cola do britânico, em terceiro, Sebastian Vettel fecha o pódio dos vencimentos mais altos, com € 27,5 mi (algo em torno de R\$ 122,5 mi).

No outro extremo da tabela, Felipe Nasr é quem deve receber menos. Assim como o seu companheiro de equipe, o sueco Marcus Ericsson, o piloto da Sauber teria o salário mais baixo do grid, € 170 mil (R\$ 760 mil), de acordo com a publicação. Enquanto isso, Felipe Massa, sexto colocado no

mundial 2015, deve arrecadar € 4 mi (cerca de R\$ 18 mi) nesta temporada, sendo o oitavo mais bem pago.

Independentemente de quem ganha mais, o fato é que a soma dos salários de 2016 resulta em uma quantia estratosférica: € 149,5 milhões (ou R\$ 660 milhões). Vale ressaltar que este número pode aumentar, já que ainda não se sabe quanto Esteban Gutiérrez ganhará na equipe Haas, assim como os ganhos de Jolyon Palmer, novo piloto da Renault, e da dupla da Manor, ainda não anunciada.



É o salário do brasileiro Felipe Massa

## Ministério do Esporte liberou R\$ 19 mi a atletas

A menos de oito meses do início dos Jogos Olímpicos, o governo federal resolveu acelerar a liberação de recursos voltados à preparação de atletas brasileiros. O Ministério do Esporte montou no final de 2015 uma força-tarefa para analisar pedidos de apoio feitos por esportistas e confederações de esportes olímpicos, e de lá para cá já distribuiu mais de R\$ 19,2 milhões, visando bons resultados no Rio-2016.

Só nos últimos 30 dias, quatro confederações olímpicas e dois atletas foram diretamente beneficiados pelas liberações. Entre eles estão o arqueiro Marcus Vinicius d'Almeida, de 17 anos, hoje oitavo no ranking mundial de tiro com arco e a CBH (Confederação Brasileira Hipismo), esporte que já rendeu três medalhas olímpicas para o Brasil.

"O Marcus Vinicius ganha Bolsa Pódio, que vai diretamente para ele e é de R\$ 11 mil por mês. Um atleta que recebe Bolsa Pódio pode fazer um projeto ligado a essa natureza, e eu levei uma proposta ao Ministério do Esporte para ajudá-lo. Apresentamos em 2013, mas não passou. Apresenta-

mos novamente em 2014, mas houve uma demora para a liberação", contou Eros Fauni, coordenador-técnico da Confederação Brasileira de Tiro com Arco.

Parte do dinheiro destinado a Marcus Vinicius servirá para compra de equipamentos. O restante bancará o estafe do atleta, que treina em Maricá (RJ). Por consequência, portanto, o projeto acabará beneficiando representantes da modalidade que trabalham no local e serão atendidos por esses profissionais.

De acordo com Ministério do Esporte, todos os recursos liberados do final de dezembro para cá já estavam previstos no Plano Brasil Medalha, criado em 2012 justamente para apoiar a preparação de atletas para os Jogos do Rio. Por meio do plano, o governo federal prometeu aplicar R\$ 2,5 bilhões em bolsas a esportistas e em infraestrutura esportiva durante os quatro anos do chamado ciclo olímpico da Rio-2016 -R\$ 1 bilhão a mais do que o investido no ciclo de Londres-2012.

### Lista de beneficiários:

- Atleta Cássio Rippel (Tiro Esportivo): R\$ 821 mil
- Atleta Marcus Vinicius D'Almeida (Tiro com Arco): R\$ 653 mil
- CBTArc (Confederação Brasileira de Tiro com Arco): R\$ 5,4 milhões
- CBH (Confederação Brasileira de Hipismo): R\$ 5,8 milhões
- CBHb (Confederação Brasileira de Handebol): R\$ 4,3 milhões
- CBTM (Confederação Brasileira de Tênis de Mesa): R\$ 2,3 milhão

UFC

## Aldo e McGregor não devem se enfrentar

José Aldo cobrou do Ultimate a promessa feita após a derrota para Conor McGregor. O brasileiro afirmou que só luta pelo cinturão e prontamente foi rebatido por Dana White. Além de exaltar o lutador irlandês, o presidente da organização desconversou sobre o futuro do manauara, mas deixou claro que uma revanche entre os dois não deve acontecer tão cedo. "O problema é que todo mundo está dizendo a mesma coisa. Dos moscas aos pesados, todos querem enfrentar Conor McGregor. É a luta mais valiosa hoje. As coisas funcionam assim. Nós marcamos a luta da primeira vez e ele (José Aldo) se machucou e teve que sair. Com isso nós marcamos novamente e terminou em 13 segundos. É difícil marcar essa luta de novo imediatamente", destacou Dana ao "Opie and Anthony Show".

Conor McGregor disputa o cinturão dos leves contra Rafael dos Anjos, no UFC 197, dia 5 de março, em Las Vegas, nos EUA. Contudo, o irlandês permanece com o título da divisão dos penas.



O problema é que todo mundo está dizendo a mesma coisa. Dos moscas aos pesados, todos querem enfrentar Conor McGregor. É a luta mais valiosa hoje. As coisas funcionam assim. Nós marcamos a luta da primeira vez e ele (José Aldo) se machucou e teve que sair. Com isso nós marcamos novamente e terminou em 13 segundos. É difícil marcar essa luta de novo imediatamente

HAVAÍ

## Surfista salva mulher e bebê de afogamento

A manhã da última quarta-feira parecia ser só mais uma na vida de Kelly Slater, principal surfista da história. Ele estava em Weimea, um dos principais locais de ondas do Havaí, para analisar as condições do mar em busca de mais um dia de treinos. Mas, no caminho, viu uma mulher e um bebê com dificuldades. Sarah White estava caminhando por uma trilha com seu carrinho, quando foram atingidos por uma parede de água. A história se tornou pública porque se tratava da mulher e do filho do fotógrafo australiano Chris White, que o agradeceu pelas redes sociais. "Muito agrade-

cido por os deuses do surfe não estarem hoje com o Kelly Slater, pois por alguma razão ele estava ali no local certo para salvar a minha mulher e filho, que estavam na água e foram derrubados por uma onda enorme. Eternamente grato", escreveu o fotógrafo.

Kelly também comentou nas redes sociais. "Por algum motivo parei naquela zona, quando normalmente não o faço, e acabei por estar no lugar certo. Fico feliz que tudo esteja bem e que um dia nós possamos rir disto. A primeira onda do Van foi uma daquelas bem grandes", escreveu Slater.

# CLASSIFICADOS **tem Imóveis**

Ligue e anuncie: 3212.2087



**1 Casas**  
1.1 VENDER  
1.2 ALUGAR  
1.3 PASSAR

**2 Apartamentos**  
2.1 VENDER  
2.2 ALUGAR  
2.3 PASSAR

**3 Terrenos**  
3.1 VENDER  
3.2 ALUGAR  
3.3 SÍTIOS

**4 Salas Comerciais**  
4.1 VENDER  
4.2 ALUGAR  
4.3 PASSAR

**1.1 Casas VENDER**

**ARAÇAGY**



Araçagy - CA00182 - Lançamento Cond. Bob Kennedy 100% financ.pela construtora. c/3 qtos (s/1ste), 3 wc, lavabo. Acab. impecável 350 Mil fone: 9 9983-2772 OI / 9 8223-8422 TIM / 3181-4600.



Vende exe. casa dup. c/ 180 m², toda no porc., c/ 4 quartos, sendo 2 suítes, sala p/ 2 amb., lavabo, cozinha ampla, DCE, var. pisc. c/ churras. Coz. de apoio, garagem p/ 3 carros, portão de alum. Aut. Não perca essa oportunidade. 3227-3099/9973-4073 www.bmendesimoveis.com.br

Quer vender, alugar, passar ou trocar? Anuncie. É só ligar: (98) 3212-2087 ou nos envie e-mail para: temclassificados@oimparcial.com.br



Vende ótima e linda casa dup., 275m², terr. 453,20m², no Cond. Alphaville, c/ 1 ste c/closet, 3 semi-suítes, wc social, 2 sls, coz., área priv. c/churra. e apoio, dce, área serv., 2 gar. Imóvel c/ piso porc., esquadrias de janelas em vidro blindex, armá. proj. CRJ 238 F: 98112-0322/3227-1777 (COD. 010).



Araçagy - Vde cs nova c/162 m2 lote c/30m2, 3 qtos s/1stee 2 semi,wc empregada R\$ 360 Mil sendo sinal R\$ 30 Mil e Financiamento. 32358115/988026168/981811942



Araçagy - Vde cs alto padrão c/783m2 privativo, 4 stes grandes, 2 coz, área lazer completa, lote de 1.200m2 - chave R\$1.500.000,00 Prest. R\$25000,00 32358115/988026168/981811942



Araçagy - Vde cs no Cond. Alfvilve Duplex c/380m2 5 stes, DCE, nascente, lote de 457m2 R\$ 1.240.000,00, 3235-8115 / 9 8802.6168 / 981811942.



PROCASA CRECI J-299 COD 016 QUER VENDER, COMPRAR, ALUGAR E FINANCIAR SEU IMÓVEL, COM GARANTIA, RAPIDEZ E SEGURANÇA? CONTE COM OS NOSSOS SERVIÇOS. NOSSA IMOBILIÁRIA É CREDENCIADA PELA CAIXA ECONÔMICA FEDERAL! POP CENTER LOJA 16 BL-A - COHAB ANIL III www.procasa imobiliaria.com tr 3259 6144 /98144 9913 whatsapp 98 8851 8085.



ARAÇAGY - Casa Cond. Portal Das Gaivotas c/ sala, 01 suite +03 quartos, DCE, coz, área de lazer completa. [CA0795] 3246-0437/99108-6166



Cond. Alphaville em fase de acabamento, 3 salas, 3 SUÍTES, 4 wc, coz. D.C.E (ACEITA PROPOSTA). [CA1532] 3246-0437/99108-6166



ARAÇAGY - Exc. casa Cond. Alphaville 3 suítes, 2 qrtos, 2 wc, sala, coz, D.C.E., área de lazer e quintal. [CA1543] 3246-0437/99108-6166.



LINDA Casa c/ 2 qrtos +2 stes, 1 wc, coz, DCE, quintal, área de lazer completa. [CA1510] 3246-0437/99108-6166.



ARAÇAGY - Exc. casa c/área livre na frente, sala de estar/jantar, 2 stes + 1 semi-ste, coz, qtal e 5 VGS. [CA1085], 3246-0437/ 9 9108-6166.

**ALEMANHA**



ALEMANHA- Exc. casa em ótima localização, sala, 2 qrtos, 2 wcs, coz, área de serviço e vaga na garagem [CA1572], 3246-0437/ 9 9108-6166.



ALEMANHA - COD [499] Vde-se casa c/ sala, 2 qtos, cozinha e WC soc. Vlr R\$ 60.000,00. Tratar: 3238-3583 / 999739137.



COD [527] Vende-se uma casa c/sala, copa, coz., 2 qrtos, 2 WC social, lavanderia e qntal. Valor: R\$ 150.000,00. Tr: 3238-3583/999739137.

**ALTOS DO CALHAU**



ALTOS DO CALHAU - Casa Cond. La Ravardiere com sala de estar/jantar, 4 suítes, piso no porcelanato, coz, quintal e área de lazer. [CA0067] 3246-0437/99108-6166.

**ALTO TURU**



ALTO DO TURU I - cod [399] Vde-se casa com gar. p/ 4 carros, sala, coz, americana, 2 qtos, área de serv. coberta, forro de gesso, piso lajota, murada e gradeada. Valor R\$ 100.000,00. Tr: 3238-3583 / 999739137.



ALTO DO TURU II - COD [484] Vende-se casas novas c/portão de alumínio, garagem para 3 carros, sala, copa, cozinha americana, 2 qtos, 1 wc social, 1 ste e 1 semi - ste, jdim de inverno, caixa d'água, poço artesiano. Terreno 7,5 x 30 m². Valor R\$ 145.000,00. TR: 3238-3583 / 999739137.

Anuncie. É só ligar: (98) 3212-2087 ou nos envie e-mail para: temclassificados@oimparcial.com.br



ALTO DO TURU II - COD [485] Vende-se casas novas c/portão de alumínio, gar. p/ 3 carros, sala, copa, coz. americana, 3 qtos, 1 wc social, 1 ste e 1 semi - ste, jdim de inverno, caixa d'água, poço artesiano. Valor R\$ 170.000,00. TR: 3238-3583 / 999739137.



Altos do Turu - CA00051 - ALTOS DO TURU II. Vende-se excelente casa, com garagem, sala de estar/jantar, hall, 01 suíte, 01 semi-suíte, 01 quarto, dependência de empregada com wc e área de serviço. 155 Mil. fone: 9 9983-2772 OI / 9 8223-8422 TIM / 3181-4600.

**ANIL**



Casa nova no Loteamento, com 2 qrtos, 1 suíte, sla 2 amb, wc social, coz, área serv., porcelanato, 2 vagas garagem, 98,40 m2 de área. R\$ 200 mil. (em frente ao Cond. Fiori). 8703-1547/3227-0438.



Casa nova no Altos do Jaguarema, com 3 qrtos, sendo 1 suíte, sala com 2 Amb, wc social, coz, área de serviço, porcelanato, 2 vagas na garagem, 117 m2 de área construída. R\$ 230 mil. Contatos: 3227-0438 / 8703-1547.

Quer vender, alugar, passar ou trocar? Anuncie. É só ligar: (98) 3212-2087 ou nos envie e-mail para: temclassificados@oimparcial.com.br



Vendo casa com área de 456m² com 3 qrtos sendo 2 stes, sala em L, cozinha, 2 wc sociais, área de serviço, garagem para 4 carros, varanda, jardim de inverno. R\$ 260 mil. TR: 3235-6477/ 3235-6687/ 99971-2399/ 99606-4732. www.ayrtonejulioimoveis.com.br

**ANGELIM**



ANGELIM - COD [511] Vende-se uma casa ótima c/ portão de alumínio, gar.p/ 2 carros, sala, copa, 3 qtos s/ 1 suíte, WC social, coz., americana c/ armários embutidos, 2 jdins de inverno na coz., churras. e depósito, mais coz. de apoio. Obs: A casa fica em frente a praça do viva do angelim. Valor: R\$ 400.000,00. TR: 3238-3583 / 999739137.

**BARREIRINHAS**

Vendo por R\$ 550.000,00 cast. td mobiliada em Barreirinhas, bairro ladeira, com 3/4, sendo 2 stes, a margem do rio preguiça, casa nova, lote 10 x 50 com 200 m² de área construída, com pear pra atracar lancha. nascente fone: 996091547 Tim 98110-7727.



Chalé COND LENÇÓIS VILLE RESIDENCE, são 44 casas duplex todas em porc., na beira do Rio Preguiças, c/ 3 e 3 qrtos, coz., área de serviço, terraço, área de lazer completa e vagas na gar. [FL0019] 3236-9357/ 98207-9971

**BAIRROS DIVERSOS**



LOTEAMENTO SAFIRA - COD [488] Vende-se uma casa com garagem p/ 2 carros, sala, copa, cozinha americana, 2 quartos sendo 1 suíte, 1 wc social. Obs: Laje pronta p/ receber o 2º piso. Valor R\$ 160.000,00. TR: 3238-3583 / 999739137.

**BEQUIMÃO**



BEQUIMÃO - Ótima casa, sala, 1 suíte, 2 qrtos, copa, coz, área de serviço, 1vaga na garagem e piscina [CA1573] 3246-0437/99108-6166.

Anuncie. É só ligar: (98) 3212-2087 ou nos envie e-mail para: temclassificados@oimparcial.com.br



Ótima casa, sala, 1 ste, 2 qrtos, copa, coz, área de serviço, 1vaga na gar.e piscina [CA1573] 32369357-99108-6166.



# VEÍCULOS NOVOS E USADOS



**98 3249.2010**

**98 98852.4815**

**Av. dos Franceses, 725 - Alemanha** (ao lado da quadra da Alemanha)



















Aptos Cond Village Jardins II, 1 qto + 1 semi-ste, sala de estar/jantar, wc, coz, área de lazer 1 vg R\$ 110.000,00 [AP1051] 32369357-99108-6166.



Vende apto no cond. Campo Verde, c/ sala, 2 qtos, wc social, coz.c/ armários, área de serviço e gar. R\$ 105.000,00, 3268.3390 - 99976.7018



**ALTOS DO CALHAU**



Altos do Calhau - AP00137 - Aluga exc. apto nasc. c/ móveis plan., sala, coz., lav., 1 wc reversível, sacada c/ vista p/cidade, área de lazer

completa. Próx. à avenida Litorânea 1.700,00 fone: 9 9983-2772 OI / 9 8223-8422 TIM / 3181-4600.



**ALTOS DO CALHAU**- Aluga, Apt no Jardins, de 2 qtos, c/ armários 3227-5865/98880-1008.



**ALTOS DO CALHAU** - Aluga apto todo mobiliado c/ 2 qts, sendo 1 ste, wc social, sala, coz, área de serviço. Área de lazer completa. R\$ 2 Mil reais. 98 32334801 / 9 9983-2772 OI / 9 8223-8422 TIM



Aluga, Apto no Brisas, de 02 e 03 qtos, sala, coz, bn. 3227-5865/98176-1300.



**ALTOS DO CALHAU** - Brisas, aluga, AP. mobiliado, 02 qtos, Sala, coz, bn, 3227-5865/98880-1008.



**ALTOS DO CALHAU** - Jardins, Torre Pisa, Aluga, Ap, 01 ste, 02 qts, Sala, coz, Bn, 3227-5865/98880-1008.



Exc. apto Cond Jardim de Provence c/sala de estar/jantar,coz.americana, 1 ste + 1 qto, wc social, área de lazer completa, vaga na gar.coberta. [AP1139] 32369357-99108-6166.

Anuncie. É só ligar: (98) 3212-2087 ou nos envie e-mail para: temclassificados@oimparcial.com.br

**ARAÇAGY**



**ARAÇAGY** - AP00178 Aluga apto andar alto, 2 qrtos, wc social, sacada, coz., móveis proj. Vista Mar. R\$ 1.200,00(cond. incluso). fone: 9 9983-2772 OI / 9 8223-8422 TIM / 3181-4600.

**BEQUIMÃO**



Aluga apto no Cond. Costa da Esmeralda, com varanda, sala, 02 quartos, wc social, cozinha, área de serviço e garagem. R\$ 800,00 (aluguel e condomínio) - 3268.3390 - 98844-9025 - 99976.7018.

**CALHAU**

Aluga flat no Bia Ritz, na entrada principal da Av. Litorânea (último andar vista mar). Contatos: Oi 98834-8975 / Tim 98115-7701.



**CALHAU**- Aluga, ap. Cond. Grand Park, Torre Maré, 01 ste, 02 qtos, sala, coz, bn 3227-5865/ 98880-1008.



**ALUGA. AP Cond.** Grand Park Torre Cozumel, 01ste, 02qtos, Sala, coz, bn 3227-5865/ 98880-1008.



**CALHAU** - Apto Cond. Roma Garden na beira da praia, todo mobiliado exc. p/ temporada, sala, 1 suíte, 1 quarto, coz 1 vg. [AP1124] 3246-0437\ 98207-9971

**CENTRO**

Alugam se Aptos no Ed. Berilo - Centro (Parque do Bom Menino) 1 qto, sla, coz, wc e Varanda. Tr: (98) 99993-3982 -vivo 99904-2008 -oi.

**COHAFUMA**



Aluga ótimo apto, novo, 77m<sup>2</sup>, 5º. Andar, Condomínio Jardins, 1 suíte, 2 quartos, wc social, sala 2 ambientes, varanda, cozinha, área serviço, 1 garagem. Armários na suíte, cozinha e wc's. Lazer completo. CRJ 238 F: 98112-0322/3227-1777 (COD. 300).

**COHAMA**



Aluga-se Apart. c/ 1 quarto e demais dependências no Cond. Isabela Cohama. 3258-5629 / 98845-4785 99972-6980 / 3083-0799 / 98142-7703

**COHATRAC**

Aluga aptos novos com 2 quartos, cozinha americana, wc e área de serviço, R\$ 500,00 Tratar: 8886-4566 / 8124-4221 / 8851-8066.

**ESTRADA DE RIBAMAR**



AP00122 - ESTRADA DE RIBAMAR Aluga-se aptos novos c/2 qtos, WC reversível, sala, coz. americana, sacada, área

de lazer completa 650,00 fone: 98159-9890 VIVO / 9 8705-1021 OI / 3181-4600.



**ESTRADA DE RIBAMAR**- ALUGA apto no cond. village do bosque, c/ sala, 2 qrtos, wc social, coz., área de serviço e garagem. R\$ 700,00 incluindo o cond.3268-3390 / 99976.7018.



Aluga apto no Cond. Praias Belas com 1 ste, 1 qto, varanda, sala, wc social, cozinha e área de serviço, R\$ 700,00 com condomínio. Tr: 32356477/ 32356687/ 999712399/ 996064732. www.ayrtonejulioimoveis.com.br



**ESTRADA DE RIBAMAR** - PROCASA CRECI J-299 COD 010 aluga-se aptos novos na estrada de ribamar, próx.ao shopping páteo norte c/2 qrtos, 1 wc reversível, sala estar/jantar, coz.c/área de serviço e varanda. área de lazer completa valor promocional apenas R\$530,00 cond. apenas R\$120,00 www.procasaimobiliaria.com tr 3259 6144 / 98144 9913 whatsapp 98 8851 8085.

**JARACATY**



Aluga ótimo apto ao lado do São Luis Shopping c/ área de 71,57 m<sup>2</sup> c/3 qrtos s/1 ste, sala, varanda, coz. americana, área de serviço c/varanda, 2 vagas R\$ 3235.6477 / 3235.6687 / 9 9971.2399 / 9 960.64732 www.ayrtonejulioimoveis.com.br

**JARDIM ELDORADO**

Aluga apto no Cond. Del Fiore, 10º andar, nascente, com 3 qrtos sendo 1 ste, coz. amer., 2 vag. de garagem, área de lazer completa. Valor R\$ 1.500,00, cond. R\$ 200,00. Contato: 3227-6028/ 8270-2740.

**JOÃO DE DEUS**



Aluga-se Apts. c/ 2 Quartos e Demais dependências, no João de Deus, Valor R\$ 550,00 / 3258-5629 / 98845-4785 / 99972-6980 / 3083-0799 / 98142-7703.

**MAIOBINHA**



COD [A15] Aluga-se um apto no 3º andar, c/gar., sala, 2 qtos, coz e WC social. Valor R\$ 750,00. TR: 3238-3583 / 999739137.

**OLHO D'AGUA**



COD [A25] - Aluga-se um apto c/gar., portão elétrico, sacada, sala, coz. americana, 3 qrtos s/1 ste, 2 wcs social, dce, despensa e área de serviço. Obs: 5º andar/ Nascente/ elevador social e serviço. Fica próx.ao SESC, padaria, ponto de ônibus e mais. Valor: R\$ 2.100,00. TR: 3238-3583 / 999739137.



**OLHO D'AGUA** - COD [A26] - Aluga-se um apto c/gar., portão elétrico, sacada, sala, coz, americana, 3 qtos s/1 ste, 2 wcs social, dce, despensa e área de serviço. Obs: 5º andar/Poente/ elevador social e serviço. Fica próx. ao SESC, padaria, ponto de ônibus e mais... Valor: R\$ 1.900,00. TR: 3238-3583 / 999739137.



**OLHO D'AGUA** - Ótimo apto, Cond. Cidade de Milão, móveis projetados 1 suíte, 2 quartos, sala de estar jantar, área de lazer e 2 vgs [AP1135] 3246-0437 \ 98207-9177

**PLANALTO ANIL II**

Aluga-se um apto reformado c/ 2 qtos, 2 wc, coz. am, sala, var, sacada, vaga na garg, fica atrás do Col. Raio de Sol, Bloco B-5 R\$ 780,00 c/ cond. Incluaes falar c/ Dr. Guimarães 8141-3501 / 8125-0410.

**PONTA D'AREIA**

**IMPERDÍVEL!** Aluga-se apto no Flat Number One, bairro Ponta d'Areia, totalmente mobiliado. Serviço de quarto, academia, TV a cabo, Internet. Condomínio incluído. R\$ 2.200. TEL: 9114-1423. (PF).



**Ponta D'Areia** - Aluga flat todo mobiliado.R\$ 2.100,00 com cond. Tr: 32356477 / 32356687 / 999712399 / 988168000. www.ayrtonejulioimoveis.com.br.

Venha morar bem e ser feliz!



RESIDENCIAL

DESCONTO DE LANCAMENTO R\$6 MIL + ITBI e CARTÓRIO GRÁTIS



Condomínio com Guarita de segurança, Quadra poliesportiva, Playground, Salão de festas, Piscina Adulto e infantil. Churrasqueira, 1 vaga de garagem por apartamento, Estacionamento para visitantes.

VENDAS

(98) 3227-0438 / 3235-2361 / 3083-0112 / 98112-6624

www.credicasama.com.br

Travessa Antônio Labre nº11, Loja B - São Francisco (ao lado da Caixa Econômica)



Travessa da Pedreira / COHATRAC (em frente ao colégio Bom Pastor Júnior)

APARTAMENTO COM SEMI-SUÍTE E VARANDA













## EXPRESSO NOSSA SENHORA DO PERPÉTUO SOCORRO LTDA

Transporte de Passageiro

Horários de: São Luís Para: Pedreiras

## Segunda à Sexta

04:30 Micro ônibus  
07:00 Micro ônibus  
09:00 Micro ônibus  
12:00 Micro ônibus  
13:40 ÔNIBUS  
16:00 Micro ônibus  
17:30 ÔNIBUS  
18:30 2ª, 4ª, 6ª Micro ônibus

## Sabado

04:30 Micro ônibus  
07:00 Micro ônibus  
09:00 Micro ônibus  
12:00 Micro ônibus  
13:40 Micro ônibus  
16:00 Micro ônibus

## Domingo

04:30 Micro ônibus  
07:00 Micro ônibus  
12:00 Micro ônibus  
13:40 Micro ônibus  
17:00 Micro ônibus



Tel. 98 3253-9019

## EXPRESSO VIP

VIAJE COM CONFORTO E SEGURANÇA

## FAÇA SUA RESERVA

(98) 3236.2933 | 9971.5153  
8131.3630

## DIARIAMENTE

SÃO LUÍS/ SÃO JOÃO DOS PATOS  
07:30 - 22:00SÃO LUÍS/ MIRADOR/ SUCUPIRA NORTE  
07:30 - 17:30EM SÃO LUÍS BUSCAMOS  
E DEIXAMOS EM CASA!

(98) 8707.6537 | 8707.6654 | 8131.3630

## SIDERAL - Transporte e Turismo

HORÁRIOS DE SAÍDAS DE SÃO LUÍS E RETORNOS

	IDA	VOLTA
07:00h	São Luís / Guimarães / São Luís	07:00h
09:00h	São Luís / Cururupu / São Luís	10:00h
18:00h	São Luís / Pinheiro / São Luís	05:00h
20:30h	São Luís / Cururupu / São Luís	20:30h

Fone/Fax: 3259-8006 - Rodoviária: 3243-1426



www.expressoacailandia.com.br

## AÇAILÂNDIA

Rodoviária: (98) 3243-7157

Encomendas e Cargas:

(98) 3245-6126/3528

SAC: 0800 8855612

SÃO LUÍS x SAMBAÍBA  
via IMPERATRIZ - 18h

Vitória do Mearim • Santa Inês • Santa Luiza  
• Buriticupu • Açailândia • Imperatriz  
• Porto Franco • Estreito • Carolina • Riachão

SÃO LUÍS x BALSAS  
via BARRA DO CORDA - 19h

• Peritoró • Dom Pedro • Presidente Dutra  
• Barra do Corda • Grajaú • Form. Serra Negra  
• Fortaleza dos Nogueiras • Balsas

SÃO LUÍS x IMPERATRIZ  
20h30min

Carro Executivo e Leito com escolta  
• Açailândia • Imperatriz

A sua melhor opção em  
transportes

## Cisne Branco

FRETAMENTO • RODOVIÁRIO • CARGAS  
(Entregas e coletas programadas)

• Certificação ISO 9001 •



## Saída Diariamente

São Luís > Barreirinhas  
06:00 08:45 14:00 19:30

São Luís > Anajatuba .....	08:00	13:45
São Luís > Axixá .....	10:00	16:00
São Luís > Caremas .....	08:30	17:00
São Luís > Humberto de Campos .....	12:00	16:30
São Luís > Icatu .....	09:00	17:30
São Luís > Paulo Ramos .....	11:15	13:15
São Luís > Presidente Juscelino .....	08:30	18:00
São Luís > Rosário .....	07:00	13:00
São Luís > Santo Amaro .....	06:00	14:00
São Luís > Tuntum .....	12:50	15:00
São Luís > Urbano Santos .....	05:45	16:50
São Luís > Urbano Santos (Barreirinhas) .....	07:00	

Avenida Santos Dumont, 2.350  
Tirirical - São Luís/MA

Fone: (98) 3245-1233

Rodoviária: (98) 3243-2847

(98) 3243-2238

ou envie um e-mail para  
sac@cisnebrancoturismo.com.brTRANSBRASILIANA  
TRANSPORTES E TURISMO LTDA.  
Superando fronteiras, unindo gerações.Nova frota da Transbrasiliana, mais qualidade  
e segurança nas suas viagens.FROTA  
ZERO

HORÁRIOS EXECUTIVOS E LEITOS PARA AS SEGUINTE LINHAS:

SÃO LUÍS / BALSAS 19h45min	BALSAS / SÃO LUÍS 19h45min
SÃO LUÍS / BELÉM 20horas	BELÉM / SÃO LUÍS 20horas

LIGUE E COMPRE A SUA PASSAGEM

0800 726 7001

PREÇOS IGUAIS AOS DA RODOVIÁRIA  
COM ENTREGA GRATUITA\*\* ENTREGA VÁLIDA SOMENTE PARA A CIDADE DE  
SÃO LUÍS, DAS 08 ÀS 18 HORAS.



# CAIA NA FOLIA É DIVERSÃO NO VALPARAÍSO



No Valparaíso Acqua Park todos os dias é dia de curtidão. E no período carnavalesco não poderia ser diferente, o parque funcionará durante o feriado de Carnaval em horário normal, das 10h às 17h.

Vista-se de alegria e venha curtir o carnaval com a gente!

98 3273.1818

98 99611.1182 

  ValparaisoAcquaPark

[www.valparaisoacquapark.com.br](http://www.valparaisoacquapark.com.br)



O imparcial

DOMINGO, 31 DE JANEIRO DE 2016

# Tudo

## CHINELOS personalizados para folia

*As tradicionais sandálias de borracha ganham um toque especial com aplicação de miçangas, strass, pedras, pérolas e fitilhos em modelos que são pensados para quem quer brincar com conforto o carnaval*

PÁGINAS 4 E 5



í  
n  
d  
i  
c  
e

Feita para você!



Lisiane Martins  
Editora Tudo!

**Olá!**

Neste carnaval, além das diversas fantasias da atualidade, dos looks com modelos em alta, muita gente vai brincar com chinelo personalizado na folia. O negócio traz lucro e tem dado bons resultados para a artesã Thayana Correia. As peças que ela produz são confeccionadas em tons clássicos e também coloridos e em diferentes modelos. Os materiais utilizados variam entre miçangas, strass, pedras, pérolas e fitilhos. Conheça um pouco do trabalho da Thayana na matéria das páginas 4 e 5 da **Tudo!**.

Sair da rotina e cuidar do corpo, mente e garantir o bem-estar pode ser um benefício proporcionado por um spa. Em São Luís, o SPA Ayana, além de promover relaxamento, também oferece uma diversidade nos serviços e mais comodidade para quem busca o aconchego e o equilíbrio. No espaço, a pessoa pode fazer somente uma massagem que dura aproximadamente uma hora, ou outros tipos de serviços, ficando mais tempo no local com estadia e acompanhamento na alimentação. O lugar certo para quem quer aliviar a tensão. Você que gosta de um bom batom vermelho saiba como surgiu esse item de maquiagem com um tom especial e como ele foi conquistando mulheres ao longo dos anos.

Boa leitura!



4 / 5

**CAPA**

Decorados para o carnaval



E X P E D I E N T E

**Tudo!**

Diretor-Presidente  
**Pedro Freire**  
pedrofreire@oimparcial.com.br

Diretor de Redação  
**Raimundo Borges**  
borges@pacotilha.com.br

Superint. de Tecnologia  
**Celso Sergio**  
celiosergio@oimparcial.com.br

Edição  
**Lisiane Martins**  
lisianemartin@gmail.com

Diagramação  
**Hellen Gomes**  
hellenc2012@hotmail.com

# FRIO E CALOR aliados da beleza

Criofrequência é um método que reduz gordura localizada e combate a flacidez

**E**liminar gorduras indesejadas e estimular a produção de colágeno para dar firmeza à pele. Tudo isso em um único procedimento: a criofrequência. A técnica, que usa temperatura quente e fria ao mesmo tempo, é a nova aliada da beleza, ainda mais completa que a criolipólise. De acordo com o cirurgião plástico Dr. Robert Rey, da Estética Hollywood, clínica que oferece sessões de criofrequência com exclusividade em São Luís, a união das temperaturas estimula choques térmicos e imediata tensão na pele. O procedimento gera a lipólise, ou a quebra das células de gordura, que são expelidas pelo organismo e resultam na remodelagem do corpo.

“A ponteira ultragelada do equipamento, que esfria a epiderme a  $-10^{\circ}\text{C}$ , provoca a contração imediata das fibras de colágeno. Já o calor da radiofrequência, internamente, eleva a temperatura, retrai o colágeno existente e estimula a formação de novas fibras elásticas”, completa.

Segundo Dr. Rey, o procedimento é extremamente seguro, não provoca dor, não é invasivo, e é eficaz no combate à gordura localizada e à flacidez. “Como a criofrequência renova as fibras de colágeno da pele, isso garante firmeza e efeito lifting já na primeira sessão”, destaca.

Ainda de acordo com o médico, a técnica pode ser aplicada no rosto, abdômen, flancos glúteos, pernas, braços, mamas, colo e pescoço. “O tratamento é indicado para rugas, linhas de expressão, celulite, flacidez corporal e gordura localizada”, completa o cirurgião.

Dr. Rey alerta que antes de optar pelo tratamento é importante checar se o equipamento é devidamente certificado, como o que é utilizado em todas as franquias da Estética Hollywood no Brasil. Além disso, ele pondera que como todo tratamento, a criofrequência tem contraindicações em casos de portadores de marcapasso cardíaco, gestantes, hérnia abdominal, câncer de pele, ou implantes metálicos na zona a tratar.



Renomado cirurgião plástico Dr. Robert Rey, da Estética Hollywood



O equipamento tem ponteira ultragelada que esfria a pele e provoca a contração das fibras de colágeno

## O que é a criofrequência e como ela age na perda de gordura?

R.: A criofrequência é uma técnica que usa temperaturas quente e fria para ajudar a reposição do colágeno da pele e consequente firmeza dela. Este processo gera a lipólise, ou a quebra das células de gordura, que são expelidas pelo organismo e resultam na remodelagem do corpo. A união das temperaturas gera milhões de choques térmicos e imediata tensão na pele. O procedimento é extremamente eficiente, não provoca dor e não é invasivo. A criofrequência renova as fibras de colágeno, e garante o efeito “lifting” em menos sessões. O tratamento é indicado para rugas, linhas de expressão, celulite, flacidez corporal e gordura localizada.

## Qual a importância de repor o colágeno da pele nos tratamentos de perda de gordura?

R.: O colágeno é uma proteína importante para manter a pele firme e, claro, linda! Isso porque a principal função é manter as células firmes e unidas, dando sustentação à pele, além de deixar os cabelos e as unhas mais firmes, ajudar no funcionamento do intestino e manter a hidratação da pele. À medida que envelhecemos, vamos perdendo o colágeno e isso tem efeitos na firmeza da pele e queda de cabelos. Em tratamentos de gordura localizada a cliente perde medidas muito rápido, isso faz com que o tecido não acompanhe essa redução de forma significativa deixando na região uma flacidez. Ao tratar gordura localizada existe esse cuidado de aplicar juntamente equipamentos e cosméticos que estimulam o colágeno, como a criofrequência, que atua na síntese de colágeno e na redução de gordura ao mesmo tempo, prevenindo que após a redução de medidas a cliente fique com a pele flácida.

## Quem pode fazer a criofrequência? Existe alguma contraindicação? Caso sim, explique.

R.: Todas as pessoas que queiram eliminar gordura localizada e melhorar o colágeno da pele podem fazer o tratamento. Mas vale lembrar que, como todo procedimento, ele tem contraindicações, como por exemplo, portadores de marcapasso cardíaco, gestantes, doenças ativas, hérnia abdominal, câncer de pele, implantes metálicos na zona a tratar, lesões e infecções de pele. A técnica pode ser aplicada no rosto, abdômen, flancos glúteos, pernas, braços, mamas, colo e pescoço.

## Em quanto tempo é possível perceber os resultados?

R.: Os resultados podem ser percebidos já na primeira sessão, mas vale ressaltar que dependendo do caso, é necessário mais de uma sessão para resultado completo.



Capa



Artesã há sete anos tem a decoração de chinelos e sandálias como fonte de renda. Os pedidos feitos principalmente por mulheres se tornaram peças-chaves para o carnaval

SAFIRA PINHO

**C**arnaval chegando, e o que muita gente quer é cair na folia. Para isso, há toda uma preparação no look, na maquiagem, na bijuteria, enfim, uma infinidade de coisas para estar bem nas festas carnavalescas. Mas o que não pode ser esquecido é o conforto dos pés. Por isso, são indicados os chinelos leves e sem salto. O mais interessante é quando eles vêm na delicadeza das pérolas ao charme das miçangas.

Para isso, há todo um trabalho que leva muitas horas, até mesmo dias. A artesã Thayana Correia trabalha neste ramo há mais de sete anos e é nesse período que as vendas aumentam cerca de 40%. As peças são confeccionadas em tons clássicos e também coloridos e em diferentes modelos. Os materiais utilizados variam entre miçangas, strass, pedras, pérolas e fitilhos.

# Decorados para o carnaval



Os trabalhos da artesã são atualmente sua principal fonte de renda

Tudo

SÃO LUÍS, 31 DE JANEIRO DE 2016

O IMPARCIAL - 4





Thayana Correia se prepara com antecedência para o aumento de até 40% nas vendas

## INOVAÇÃO E CRIATIVIDADE

Geralmente, o tipo de chinelo utilizado é a “havaianas”, mas Thayana inova e traz criatividade em diferentes modelos, como a sandália tradicional com a parte traseira feita com um conjunto de pérolas, podendo ainda ser amarrada com fitas.

“Trabalhava com bijuterias, mas depois me dediquei aos chinelos usando a marca da minha empresa. Para atender à demanda, comprei uma máquina, que me ajuda bastante. Mas a maior parte é feita de forma artesanal, desde a costura à seleção. Tem chinelos que passo o dia todo fazendo, o tempo todo dedicado à confecção. Às vezes faço três em um dia, depende do grau de dificuldade e trabalho”, afirmou a artesã.

Além do período carnavalesco, os chinelos customizados são procurados bem antes, no fim de ano, principalmente, para quem vai passar a festa em um ambiente mais descontraído.

As peças saíram das praias e conquistaram o uso nos mais diversos tipos de ambientes. O acessório tornou-se tão desejado que virou item de exportação e peça de coleção para os aficionados por esse tipo de calçado.

Eles também podem estar presentes em ocasiões mais sofisticadas e sociais, como nos casamentos e festas de formatura, momentos em que a artesã também prepara modelos exclusivos de acordo com o gosto do cliente.

Thayana afirma que tem clientes que são noivas e fazem encomendas dos chinelos customizados para serem utilizados no dia do casamento. Esses modelos são mais bem trabalhados e até mesmo únicos. “Depois da cerimônia, durante a festa, as noivas utilizam os chinelos. Elas buscam modelos mais diferenciados e pedem que eu faça de forma exclusiva. Desse tipo, requer mais trabalho e geralmente utilizamos muita pedraria”, ressaltou.

A artesã afirma que a maioria de seus clientes vem da internet por meio das redes sociais. Ela criou página no Facebook e no Instagram, as fotos publicadas nas redes se tornam um atrativo para que a lista de clientes aumente. Para esse período, as encomendas estão fechadas, pedidos agora só para depois do carnaval. “Para mim, foi a melhor forma de divulgação, me ajuda bastante.

As pessoas vão marcando amigos, vão indicando. A internet está aí e devemos utilizá-la ao nosso favor, uma espécie de loja virtual”, acrescenta Thayana.

Os preços dos chinelos variam de R\$ 45, R\$ 85 e R\$ 95. Os acessórios que demoram mais tempo para serem confeccionados custam um valor mais alto.



**Trabalhava com bijuterias, mas depois me dediquei aos chinelos usando a marca da minha empresa. Para atender a demanda comprei uma máquina, que me ajuda bastante**

**Thayana Correia**

**R\$45, R\$85 E R\$95.**

Os preços dos chinelos variam de R\$ 45, R\$ 85 e R\$ 95. Os acessórios que demoram mais tempo para serem confeccionados custam um valor mais alto.

## CUSTOMIZAÇÃO COMO NEGÓCIO

Quem deseja investir nesse nicho precisa ficar atento às novas tendências da moda, pois a cada estação surgem novidades para renovar o mercado. As impressões no solado das sandálias podem ser feitas a partir de fotografias ou caricaturas dos noivos, aniversariantes ou formandos. Ou com arte temática, baseada na inspiração da festa ou evento. A produção das estampas é mercado aberto à criatividade.

Os chinelos personalizados podem ser enfeitados com impressões dos mais variados tipos, desde o nome do cliente até uma ilustração ou desenho, ou então com placas e enfeites de metal.

Como as impressões são feitas por uma máquina, favorecem a produção em série, sendo muito procurada como lembrança de formatura, aniversário, casamento ou em datas comemorativas.

Já os personalizados têm um toque

mais artesanal, como a aplicação de miçangas, pérolas, strass, lantejoulas, fitas e pingentes. Os enfeites podem ser escolhidos pelo artesão ou ao gosto do cliente.

A pesquisa por novos modelos, enfeites, estampas e materiais é um diferencial competitivo que deve ser observado pelo empreendedor que deseja atrair o público e alavancar as vendas.



**A internet está aí e devemos utilizá-la ao nosso favor, uma espécie de loja virtual**

**Thayana Correia**



## UM LUGAR para relaxar



Nácia Moura

Massagem e banhos são ideias para eliminar os efeitos do dia estressante e garantir conforto

SAFIRA PINHO

**R**elaxamento se tornou um luxo para muitas pessoas que cada vez mais estão com o dia corrido. Vinte e quatro horas já não são suficientes para a demanda existente na agenda.

Sair da rotina e cuidar do corpo, mente e garantir o bem-estar pode ser um benefício proporcionado por um spa. Em São Luís, o SPA Ayana, além de promover relaxamento, também oferece uma diversidade nos serviços e mais comodidade para quem busca o aconchego e o equilíbrio. No local, a opção de ficar até três dias usufruindo que o local tem de melhor. São mais de 20 tipos de massagens, e não podem faltar os banhos de ofurô.

De acordo com a doutora e proprietária do spa, Nácia Moura, a pessoa pode fazer somente uma massagem que dura aproximadamente uma hora, ou pode ter outros tipos de serviços ficando mais tempo no local com estada e acompanhamento na alimentação. É o caso do espaço detox, que inclui refeições que fazem uma desintoxicação no organismo, incluindo sucos e sopas. “A pessoa pode

vir aqui, tomar café, fazer uma massagem, limpeza de pele, passar o dia conosco, mesmo não estando hospedada no hotel. Vamos cuidar de sua alimentação e proporcionar o relaxamento e o bem-estar”, afirmou.

A parceria com hotel foi pensada para trazer diferentes serviços, por isso está sendo feita toda uma logística para atender diferentes públicos, além de ser um refúgio para quem deseja descansar e cuidar da beleza. Para isso, está sendo feito um salão completo com cabeleireiro, manicure, maquiagem.

“A ideia é que a pessoa possa sair daqui também pronta para qualquer evento, desde uma formatura, aniversário e até casamentos. Para as noivas, teremos quartos com iluminação diferenciada, cabides próprios para colocar o vestido e espelhos. Um local totalmente pensando para elas. Se ela desejar trazer o seu cabeleireiro ou maquiador da sua escolha, não tem problema”, ressaltou. O SPA Ayana também pode ser reservado para outros tipos de eventos, como uma despedida de solteiro, um chá de lingerie e aniversários.

Tudo vai depender do que a pessoa deseja e o tempo que ela precisa ficar. Para quem

está precisando de uma massagem completa, a indicação é a massagem ayurvédica, conhecida como a mais completa e mais antiga técnica de massagem natural, criada há mais de 5 mil anos. Segundo registros históricos, e estudos, esta técnica é comum na Índia, onde cerca de 80% da população pratica esta técnica milenar.

Segundo relatos profissionais, a massagem ayurvédica pode ser realizada em pessoas de qualquer idade e não há nenhuma contraindicação aparente. Este tipo de técnica é muito indicada e eficaz nos seguintes casos: pessoas que sofrem com dores musculares moderadas, enxaqueca, problemas na coluna, como má postura, entre outros.

Outro tipo de massagem em que o SPA Ayana foi pioneiro no estado e tem exclusividade na capital é a técnica das taças tibetanas. A massagem é realizada por meio do som, com taças terapêuticas de 12 metais. A sua eficácia está na vibração e um contínuo melhoramento da ressonância emitida.

Na Alemanha, o método é utilizado em hospitais, clínicas e outras unidades de saúde públicas e privadas, no tratamento e acompa-

nhamento de pessoas com síndrome de down e autismo. Já os banhos de ofurô há uma variedade, como, por exemplo, o banho de leite que hidrata a pele, também o de vinho, que tem efeito de desintoxicação. Além de proporcionar inúmeros benefícios para a saúde e, inclusive, para a circulação das pernas e de todo o corpo, os banhos estimulam a atividade celular, fortalece os tecidos e auxilia na prevenção da celulite e da flacidez corporal. Eles são incrementados por óleos, sais, frutas, velas e música suave para relaxamento, que promovem também um alívio do estresse e da tensão muscular, uma perfeita combinação para sair da correria do dia a dia e sentir-se vigorado.

**SERVIÇO**

O espaço agora está localizado em um novo endereço, no hotel Brisamar, na Ponta d'Areia.

Tudo

Confira dicas para o carnaval sem precisar de fantasia



## Vestido para a folia

**C**arnaval não é sinônimo de fantasia, pois tem quem goste da festa, mas não quer sair por aí vestido de pirata ou marinheiro, principalmente o público masculino. É possível criar looks de carnaval para os homens, que podem ser aproveitados em outras ocasiões e agradam a todos os gostos. Segundo a gerente da Skyler, Débora Araújo, para entrar na folia é preciso apenas peças leves e, por isso, as melhores opções são bermudas e camisetas.

“Peças coloridas, lisas ou estampadas podem ser combinadas para criar um visual irreverente sem que fique com cara de fantasia. O melhor é que depois as peças podem ser aproveitadas”, afirma a gerente. A regra é ousar, sem medo. O estilo despojado é a preferência para os dias de festa.

Já a dica da supervisora da marca ADJI, HéricaFazani, para escolher os looks de carnaval, é pensar primeiro no conforto. De acordo com ela, com o sol forte e o calor diário das festas de rua, somados ainda à euforia, é mais que necessário usar roupas confortáveis e que garantam bem-estar ao folião.

“O carnaval é, sem dúvida, a festa popular mais importante do Brasil e também a mais aguardada, tanto para os que irão viajar e curtir o feriadão na praia, quanto para os que pretendem cair na folia. A melhor roupa é aquela que deixe a pessoa à vontade e se sentido bem, confortável para aproveitar o dia inteiro”, explica.



Camiseta manga curta ADJI



Camiseta e bermuda masculina ADJI



Camisa listrada masculina Skyler



Camiseta masculina linha casual ADJI



Bermuda e camisa polo masculina Skyler



Camisa masculina Skyler



Camiseta masculina e bermuda sarja ADJI



Bermuda masculina em sarja ADJI



Bermuda masculina listrada em sarja ADJI



# Vermelho "básico"

Conheça a história por trás da cor de batom mais vendida da maquiagem

Intenso, vibrante, profundo, matte, cintilante, duplo efeito ou líquido, não importa o tom ou o acabamento, vermelho é o queridinho na maquiagem das brasileiras. Mas, independentemente da cor, não é de hoje que as mulheres mantêm o hábito de colorir os lábios. O batom surgiu há cerca de cinco mil anos no Egito, quando joias e insetos eram utilizados como matérias-primas para as mulheres pintarem os lábios e, diferentemente do que se pensa, a precursora do corante não foi Cleópatra, mas Nefertiti, mulher do faraó Akhenaton.

Contudo, a popularidade veio mesmo durante o reinado de Elizabeth I, na Inglaterra do século 16. Depois da primeira Guerra Mundial, durante os anos 1920, as donas de casa encontraram no batom uma saída para expressar a feminilidade tão engessada por conta dos anos difíceis.

"Naquela época, foi inventado um vermelho tão puro que logo foi apelidado de Ferrão de Abelha. Sozinho ou acompanhado de outros produtos, pode ser uma ótima escolha para realçar a beleza de qualquer mulher", exclama Marcos Costa, maquiador da Natura, desde o ano passado aposta na campanha #meuvermelho como convite a cada mulher a encontrar um vermelho para chamar de seu.

Já nos anos 30, o item ganhou a forma sólida que conhecemos hoje. Apesar de estar presente na maquiagem há décadas, ainda existe muito tabu em torno da cor, mas acredite: não tem nenhuma restrição para o seu uso e em todas as mulheres o batom vermelho valoriza o tom da pele. "Para as negras, aposte em cores profundas acesas e vibrantes, como o vinho, já as morenas e orientais de pele amarelada, o vermelho vibrante que puxa para o tomate são os mais

adequados. E as loiras com as maçãs são naturalmente viçosas, invista nas cores quentes como os tons de coral", conta Marcos Costa.

Além disso, é errado considerar o vermelho como cor noturna e que só é possível usá-lo acompanhado de sombra leve. Ouse com o olho esfumado ou aposte na dupla que surgiu nos anos 1950 e até hoje faz sucesso: olho gatinho e batom vermelho. Esta combinação destaca os olhos de maneira leve, realçando apenas o contorno deles, e deixa a boca em evidência com cor.



## OS LÁBIOS

**Lábios ressecados** não combinam com batons de tons vibrantes, inclusive o vermelho.

Por isso, é importante manter a região sempre hidratada – um batom hidratante é sempre bem-vindo e você pode usá-lo quantas vezes quiser ao longo do dia. Se sentir que eles estão descamando, experimente passar as cerdas da escova de dentes sobre os lábios.

**Lábios grossos** têm um segredo: investir nos acabamentos mais secos, como o matte, e em tons mais fechados como o cereja e o vinho. E para aquelas que têm a pele mais madura, a dica é contornar os lábios com um lápis cor de boca ou com um pincel antes de aplicar o produto. Assim, evita-se possíveis borrões.



# URBANO

## NOVOS DELEGADOS

A Secretaria de Estado de Segurança Pública (SSP) apresentou os novos delegados de Polícia Civil que vão comandar delegacias nas cidades de Santa Quitéria e de São Bernardo do Maranhão. **Urbano 3**



São Luís, domingo, 31 de janeiro de 2016

Editor: **SAMARTONY MARTINS** Email: samartonymartins@gmail.com

Ter um filho é incrível.  
Educa-lo é um desafio.  
Topamos dividir com você essa aventura fantástica.



**Vila das Letras**  
Centro Infantil

Entre em contato com a gente  
(98) 3235-8170 / 98 98200-8264

## JUSTIÇA

# Maranhão integra a rede de laboratórios genéticos

São Luís foi a 20ª capital do país a fazer parte da Rede Integrada de Perfis Genéticos, que realiza análise de material genético de vítimas ou acusados pela Justiça

VALÉRIA CARVALHO  
ESPECIAL PARA O IMPARCIAL

Em breve, exames de DNA de pessoas vitimadas pelo crime, assim como dos acusados judicialmente, serão realizados em São Luís, por meio do Instituto de Genética Forense (IGF), criado para realizar análises de material genético de âmbito criminal. A Polícia Civil, técnica científica do estado, que realiza o trabalho desde 2004, é responsável pela coleta do material genético e já solucionou cerca de 60 crimes através das análises feitas em parceria com os 19 laboratórios da Rede Integrada de Perfis Genéticos (RIBPG) já existentes no Brasil.

A Rede Integrada de Perfis Genéticos (RIBPG) surgiu da iniciativa conjunta do Ministério da Justiça e das Secretarias de Segurança Pública Estaduais, com objetivo de propiciar o intercâmbio de perfis genéticos de interesse da Justiça, obtidos em laboratórios de perícia oficial.

Atualmente, a capital foi contemplada com o 20º Laboratório IGF implantado no Brasil e interligado ao Servidor Codis, um banco de dados receptor e gerenciador de informações sobre material de coleta genético. Institucionalizado pela Lei Estadual 2.238, de 13 de maio de 2015, com a qual foram criados três novos Institutos da Polícia Técnica Científica do Maranhão: o Instituto Inter Laboratorial Análises Forenses, a Central de Custódia de Vestígios Criminais e o Instituto de Genética Forense.

Para a diretora do órgão e perita criminal, Christiane Pinto Cutrim, a aquisição do Instituto de Genética Forense foi a conquista de uma luta constante desde o início dos trabalhos em 2004. Christiane Cutrim acrescentou que apoiadores como a Secretaria Nacional de Segurança Pública (Senasp) foram decisivos para criação de um laboratório próprio no Maranhão.

**Material genético é periciado no Maranhão desde 2004 e já ajudou a solucionar 60 casos**



“Por mais de dez anos, estivemos com a expectativa da instalação deste equipamento e agora se tornou uma realidade por meio do incentivo de R\$ 2.000.000 concedido pelo governo do estado”, explicou a perita criminal.

Segundo Christiane Cutrim, o projeto atual teve início em 2012 por meio de um convênio firmado com a Senasp para aquisição de algumas máquinas e, com isso, as várias etapas de sua execução. A mudança para nova sede no Centro de São Luís ocorreu no início de janeiro. “O protocolo é necessário para integra-se ao servidor Codis e preencher os pré-requisitos técnicos exigidos, entre eles, quantidade de laudos emitidos de vestígios criminais dos condenados por crime hediondo”, disse Christiane Cutrim.

## Processo de coleta do material genético

Consiste em três etapas: a Extração – que é a retirada do DNA da célula; o Pré-PCR, que faz a quantificação do material; e o Sequenciador, que dá continuidade às etapas anteriores. Christiane Cutrim revelou que a coleta é separada em duas categorias: das Amostras Questionadas, (coletadas no local do crime) e das Amostras de Referência (quando é feita no próprio laboratório em que é comparada, podendo ser a coleta de sangue e a de mucosa oral), estas são realizadas em pessoas vivas.

Para coletar o DNA, serão usa-

dos robôs de automação que permitem ao mesmo tempo mais agilidade com a mistura das amostras de DNA. Equipamentos de alta tecnologia como o PCR em tempo real (que quantifica o material), o Pipetador Automático (que transfere pequenos volumes com alta reprodutibilidade e exatidão), o Termociclador (que amplifica o DNA para que seja sequenciado), as centrifugas diversas, o Triturador (que pulveriza o osso) e o Sequenciador (que determina a ordem da sequência em uma amostra de DNA). Cada equipamento possui uma sala específica para

## >> Sobre o Servidor Codis

O Servidor Codis foi implantado no Brasil desde 2011 e funciona como o sistema do FBI - Agência Federal de Investigação do Departamento de Justiça dos Estados Unidos. O sistema consiste em uma rede na qual (vários bancos de dados constando material de DNA, estão interligados) os dados são enviados pelos 20 laboratórios existentes do país. O gerenciamento das informações é feito pela Polícia Federal em Brasília. O servidor é usado para cadastrar o DNA e fazer as comparações de perfis genéticos no banco de dados nacional, tornando possível comparar amostras de criminosos.

Os condenados são submetidos, obrigatoriamente, à identificação do perfil genético, mediante extração de DNA, e sua identificação será armazenada na plataforma Codis. Tudo é sigiloso. A polícia poderá requisitar ao juiz o acesso ao banco de dados. “Quando é deixado um vestígio, o material da vítima é coletado e, através do armazenamento registrado no Codis, poderá ser feito o confronto com o do criminoso, gerando a identificação genética. O servidor também possui dados de pessoas desaparecidas, permitindo correlacionar esses casos”, contou a perita Christiane Cutrim.

A diretora do instituto explicou ainda que os exames de DNA estão relacionados a casos criminais e, para realizá-los, é necessária uma requisição dos delegados, juízes ou autoridades da área de segurança e criminal pedindo a solicitação para a coleta dos indivíduos, ou seja, a pessoa comum não poderá solicitar o exame.

evitar risco de contaminação do material. No laboratório IGF, também existe um fluxo de funcionamento no qual os peritos utilizam Equipamento de Proteção Individual (EPI) e tudo é protocolizado.

Após a coleta, o caso é acompanhado pelo perito do início ao

fim, até o desenvolvimento do laudo, que é lançado em forma de estatística. Futuramente, o laboratório de Genética também irá disponibilizar o DNA Mitocondrial-Futuro, exame que consiste na herança materna (passada de mãe para filho).

## >> DUAS PERGUNTAS//Christiane Pinto Cutrim

### Qual o grande foco do Instituto de Genética Forense?

Sem dúvida, é desvendando atos como o de violência sexual, a identificação humana de pessoas desaparecidas, a identificação em corpos carbonizados, entre outros. Para isso, realizamos uma constante troca de informação com outros laboratórios através de fóruns e grupos constituídos por especialistas.

### O que muda no Maranhão, com a implantação de um Laboratório ligado ao Banco Nacional de Genética Criminal?

A possibilidade de o estado participar nacionalmente e efetivamente na resolução de crimes de uma forma diferen-

te do que é hoje, promovendo e integrando todo o sistema da rede. Como no caso de Francisco das Chagas e os meninos emasculados, ocorrido tanto em São Luís, como no Pará, assim como em casos relacionados a estupro, permitindo a comparação da secreção coletada na vítima com a coleta do criminoso. Atualmente, conseguimos resolver mais de 60 laudos em parceria com outros estados como no Ceará, Amapá, Minas Gerais, Salvador e com apoio da Polícia Federal. Com o funcionamento do IGF, todos os procedimentos serão feitos aqui no Maranhão, por meio de nosso Laboratório de Genética Forense.



**CAMPEONATO MARANHENSE 2016**  
FUTEBOL MARANHENSE PELA PAZ

AO VIVO • DOMINGO • 31/01 • 16h



PATROCÍNIO

APOIO



ASSISTA: TV ABERTA 23 | HD 23.1 | TVN 21 | SKY HD 323 | NET 23 // ACESSE: TVGUARA.COM

## FOLIA DE MOMO

# Comércio aquecido para o carnaval

Para garantir a fantasia para os dias de carnaval, muitos consumidores aproveitaram o sábado para comprar artigos e acessórios, o que intensificou o movimento nas lojas especializadas



GLADYS ALVES

No fim de semana que antecede o carnaval, o comércio encontra-se aquecido. Lojas lotadas e os maranhenses foram às compras para garantir a fantasia e os acessórios que não podem faltar para a folia. Na Rua Grande, as lojas e ambulantes investiram bastante em artigos para serem utilizados durante o carnaval, tais como máscaras, fantasias e acessórios, entre outros. Outro local onde os foliões podem encontrar os ade-

reços é na Rua de Santana, muitas lojas estão com o estoque lotado para atender aos consumidores.

A administradora Tâmea Sousa estava comprando acessórios para ela e uma turma de amigos que irão viajar para Cururupu. Entre os artigos que Tâmea levava no carrinho, havia colares havaianos, chapéus, espumas, etc. "Os acessórios deixam a festa mais colorida, mais alegre. Todos os anos, eu compro acessórios e gosto muito de me fantasiar durante o carnaval", disse.

Vitrines enfeitadas, com máscaras, colares coloridos, deixam o centro comercial mais alegre e atrai os clientes para as lojas. Segundo Rosa Maria, vendedora da Loja Cantinho Doce, situada na Rua de Santana, o movimento aumentou desde a última sexta-

feira. Entre os artigos mais procurados, estão as tiaras florais, algemas, meias, cacetetes, máscaras e os kits de enfermeira e de coelhinhas. "O movimento está grande desde o início da manhã de sexta-feira. Muitos consumidores estão correndo para montar suas fantasias ou comprar prontas e não deixar para última hora", afirmou.

O carnaval é uma festa popular, as pessoas fazem questão de se fantasiarem para curtir a folia. É o caso do motorista de ambulância Rubenilson Pereira, que afirma se fantasiar todos os anos e que carnaval sem fantasia não é carnaval. "Eu amo o carnaval, e a fantasia é parte da festa. Não há carnaval sem fantasia. Por isso, faço questão de todos os anos passar todo o carnaval em São Luís e sair fantasiado", falou.



**Eu amo o carnaval, e a fantasia é parte da festa. Não há carnaval sem fantasia. Por isso, faço questão de todos os anos passar todo o carnaval em São Luís e sair fantasiado**

**Rubenilson Pereira,** motorista de ambulância

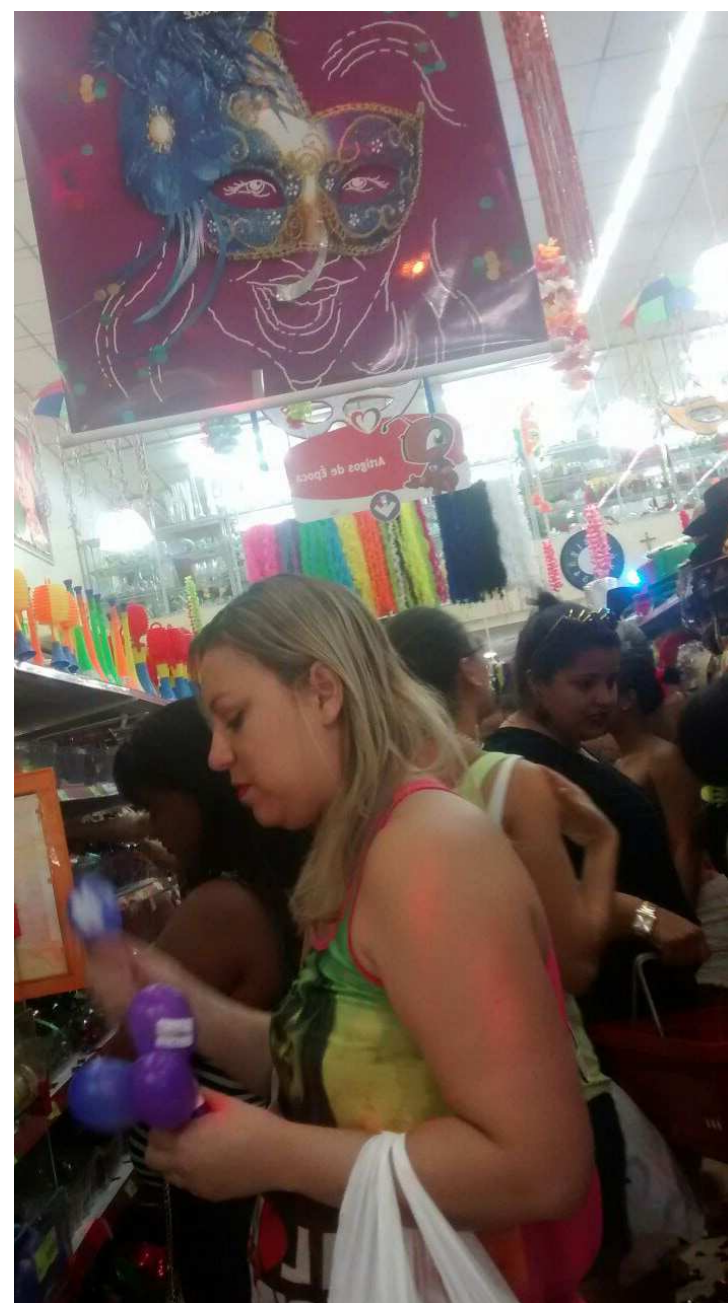

Lojas ficaram lotadas de pessoas procurando por itens carnavalescos

## Pesquisa de itens carnavalescos do Procon-MA

É preciso ficar atento para não gastar demais. Uma boa dica é ficar atento à pesquisa de preços de itens carnavalescos que o Procon-MA realizou, entre 15 e 21 de janeiro, em sete estabelecimentos de São Luís. A equipe de fiscalização do órgão encontrou variação de até 376,52% no valor dos 61 itens pesquisados. A campeã de variação foi a máscara de gorila com cabelo, em látex, da marca "Spook", que está à venda no mercado a partir de R\$ 12,99, chegando a

custar R\$ 61,90.

O segundo lugar na diferença de preços ficou com a fantasia da personagem Branca de Neve, da marca "Sulamericana", que alcançou a variação de 346,96%. A fantasia foi encontrada custando de R\$ 83,90 até R\$ 375. Logo depois ficou a fantasia de Pirata, também da marca "Sulamericana", com variação de 290%, encontrada pelo menor preço de R\$ 51, e maior de R\$ 198,90.

Segundo o presidente do órgão, Duarte Júnior, essa prática

incentiva o consumidor a pesquisar os preços oferecidos no mercado antes de realizar a compra para não se endividar. "Agimos intensamente observando a atuação do mercado, evitando que os cidadãos sejam lesados. A pesquisa de preço é um instrumento importante, pois leva aos consumidores informação sobre as variações praticadas, contribuindo para a redução dos gastos neste período e incentivando o planejamento familiar, prevenindo o superendi-

vidamento", disse.

### Itens tradicionais

Dentre os itens mais tradicionais, o que apresentou maior variação foi o colar havaiano em plástico, da marca "Eventos". Encontrado com preços oscilando de R\$ 1,80 a R\$ 6,50, atingindo a marca de 261,11% de variação.

Carnaval não é carnaval sem espuma e confete, mas atenção para a diferença de valores! A espuma da marca "Alegria", a gás

aerosol (300ml), chega a variar 170,73%, custando de R\$ 3,69 a R\$ 9,99. Já o confete colorido de 200g, da marca "Letícia", tem variação de 145,85%, com menor preço de R\$ 3,25, e maior, de R\$ 7,99.

### PREÇOS

Espuma	3,69
Tinta para cabelo	5,99
Pompom	2,99
Colares havaianos	3,99
Chapéus	1,99 a 19,90



**376,52%**  
Variação no valor dos 61 itens carnavalescos pesquisados pelo Procon-MA

## INFRAESTRUTURA

# Obras vistoriadas no Coroadinho

O prefeito Edivaldo, acompanhado do secretário municipal de Obras e Serviços Públicos (Semosp), Antônio Araújo, esteve no bairro Coroadinho, na tarde de sexta-feira (29), para vistoriar as obras de urbanização de ruas e avenidas da comunidade. Trata-se de mais uma das obras que vem sendo realizada em vários bairros com recursos contratados junto à Caixa.

O volume de recursos investidos em asfaltamento e pavimentação com bloquete soma R\$ 33 milhões. Serão 126 mil metros quadrados pavimentados somente com bloquete. No total, serão melhoradas as condições de mobilidade em 280 ruas do polo do Coroadinho, incluindo bairros como Bom Jesus, Vila Natal, Vila Primavera, Vila dos Frades, Vila Conceição, Nice Lobão, Vila São João, Vila dos Nobres, entre outros.

Por mais de duas horas, o prefeito Edivaldo, percorreu diversas ruas do Coroadinho contempladas nesta primeira fase das obras de urbanização monitorando a qualidade empregada na obra. "O Coroadinho está em transformação, e os moradores expressam alegria e satisfação com as obras. Isto nos impulsiona a trabalhar ainda mais pelo bem da melhoria das condições de vida da nossa população. O pacote de serviço que estamos realizando nessa região era aguardado há décadas e vai trazer mais qualidade de vida para todos que aqui vivem", disse o prefeito Edivaldo. Além do secretário Antônio Araújo, acompanharam o prefe-



Prefeito Edivaldo Holanda Júnior esteve no Polo Coroadinho acompanhando as obras de urbanização

to na visita técnicos da Semosp e da empresa responsável pela obra, além de lideranças comunitárias.

### Reconhecimento

Em algumas dessas ruas o asfalto é aguardado há décadas. Na rua São Mateus, por exemplo, o morador Pedro Amaral, agradeceu ao prefeito a inclusão da via na programação de obras de drenagem e asfaltamento. "Há 40 anos espero esta obra, minha rua tinha período que ficava impossível de trafegar até mesmo a pé. Estou reconhecendo que o prefeito tem compromisso com as comunidades mais carentes", disse o radialista.

Em conversa com Elinar Kleber Belfort Araújo, morador da 3ª travessa do Alto da Bela Vista, o prefeito determinou à Semosp a inclusão de novas ruas do bairro, na próxima fase do projeto de urbanização. Todas as ruas que estão recebendo pavimentação, seja asfáltica ou em bloquete, ganharão também sistema de drenagem superficial. Para o secretário Antônio Araújo, essa é uma forma de garantir a durabilidade do asfalto, além de contribuir sensivelmente para a qualidade de vida da população.

### Pavimentação

Até o mês de julho, os servi-

ços de pavimentação de mais de 30 quilômetros de ruas do polo Coroadinho estarão em boas condições de mobilidade. O secretário Antônio Araújo informou ainda que a meta é, neste primeiro momento, fechar todo o polígono do Coroadinho para somente então dar início à pavimentação em outros bairros. "Há um plano de execução, conforme determinação do prefeito Edivaldo, que deve alcançar o maior número de ruas do polo residencial Coroadinho. Desta forma, vamos corrigir o abandono histórico vivido pelos moradores dessa área, que é muito carente de infraestrutura urbana", disse Araújo.

## CONSUMIDOR

# Cemar é a quinta no ranking de reclamação

A Companhia Energética do Maranhão (Cemar), desde 2007, está entre as cinco empresas mais reclamada do estado do Maranhão. De acordo com o Instituto de Proteção e Defesa do Consumidor (Procon-MA), em 2015, foi registrado um total de 2.220 ligações, o que manteve a concessionária em 5º lugar no ranking das empresas denunciadas divulgado pelo órgão. Já em 2016, desde o começo de janeiro, ocorreram 251 reclamações, apontando um aumento significativo se comparado à média do ano passado.

As reclamações são relativas a danos elétricos causados aos consumidores por quedas de energia, oscilações e baixa voltagem, cobranças indevidas, sem prestar esclarecimentos sobre os cálculos dos valores cobrados, falha na prestação dos serviços, problemas na leitura dos registros e outras irregularidades. Danos que, segundo o presidente do Procon-MA, Duarte Júnior, não foram restituídos por parte da empresa, pois as conciliações e propostas são geralmente rejeitadas pela fornecedora, já que em nada beneficiam os consumidores, e grande parte das propostas apresentam-se na modalidade de parcelamento de valores também considerados abusivos. "Empresas fornecedoras de energia elétrica têm obrigação da prestação contínua de seus serviços, sendo que qualquer interrupção não comunicada aos seus usuários caracteriza afronta aos conceitos legais consumeristas. É



**Empresas fornecedoras de energia elétrica têm obrigação da prestação contínua de seus serviços, sendo que qualquer interrupção não comunicada aos seus usuários caracteriza afronta aos conceitos legais consumeristas. É importante que o consumidor fique atento**

**Duarte Júnior,** presidente do Procon-MA

importante que o consumidor fique atento", afirmou Duarte Júnior.

Ainda em março deste ano, será divulgada uma atualização com as empresas mais denunciadas pelos consumidores. O ranking é resultado da consolidação das reclamações fundamentadas pelo Procon. Os dados obtidos são do Sistema Nacional de Informações de Defesa do Consumidor (Sindic), através da quantidade de reclamações consideradas procedentes pelo órgão, após uma análise técnica.