90 anos

O IMPARCIAL

Ano XC Nº 34.640 | SEGUNDA-FEIRA, 30 DE MAIO DE 2016 | CAPITAL E INTERIOR R$ 2.00

www.oimparcial.com.br

VAGAS | Começam hoje as inscrições do SiSU e vão até 12 de junho

NEGÓCIOS

Gravações de Machado preocupam Temer

Visita do ministro Gilmar Mendes, no último sábado à noite, no Palácio do Jaburu, e o adiamento da viagem para São Paulo são alguns sintomas da preocupação de Temer com as conversas gravadas entre o ex-presidente da Transpetro e José Sarney.

POLÍTICA 4

POSIÇÃO

Crise no governo Michel Temer expõe divisão interna no PT

POLÍTICA 4

CREDITO

Praia | Maio Amarelo termina em passeata

Campanha promovida pelo Detran, que teve a participação de 70 municípios, encerrou-se com passeata na Avenida Litorânea. Segundo dados dos organizadores, foram realizadas 32 blitze, 12 delas de alcoolemia. VIDA 8

LUTO

Morre Mário Sérgio, vocalista do grupo de samba Fundo de Quintal

O músico estava internado havia uma semana em um hospital da cidade de Nilópolis, na Baixada Fluminense do Rio de Janeiro. ACONTECEU

Sampaio anuncia mais dois reforços

O presidente do Sampaio Corrêa confirmou a chegada de mais dois jogadores para disputa do Brasileiro. São eles, o atacante Jean Carlos e o lateral-direito Eder, ambos com passagem pelo Novo Horizontino-SP. A equipe terá mudanças contra o Bragantino, amanhã. ESPORTES

CREDITO

Obras | Área do Coroadinho recebeu neste fim de semana a vistoria do prefeito Edivaldo VIDA

VITÓRIA

Zé Ricardo começa com o pé direito no Flamengo

O time comandado pelo técnico venceu a Ponte Preta, por 2 a 1, ontem, no Estádio Moisés Lucarelli. O resultado quebrou um tabu de 11 anos sem vencer. ESPORTES

CULTURA

Exposição no Rio mostra riqueza do Boi de Maracanã

Segundo o fotógrafo Marcio RM, a ideia de fazer a exposição *Batalhão de Ouro* surgiu em 2003, quando realizou uma exposição individual no Museu de Artes Visuais em São Luís. IMPAR

URBANIZAÇÃO

Prefeito entrega obras do bairro Jardim São Raimundo

VIDA

PROTESTO

Bancada evangélica é criticada em Parada Gay

Transexual que desfilou na Parada de Orgulho GBLT 'crucificada' voltou a fazer crítica com tema religioso. Desta vez, Viviany Beleboni, com representação da Bíblia na mão, criticou a bancada Evagélica. ACONTECEU

Transexual critica a bancada evangélica na Parada Gay

Viviany Beleboni, de 27 anos, cumpriu a promessa e subiu em um dos 17 trios elétricos da Parada do Orgulho LGBT (Lésbicas, Gays, Bissexuais, Travestis e Transexuais) ontem em São Paulo com uma fantasia que fazia referência a mais um símbolo religioso, uma representação da Bíblia. A fantasia também trazia as palavras "bancada evangélica" e "retrocesso", na crítica de Viviany aos deputados que no ano passado criticaram a atitude da transexual em desfilar 'crucificada'. A transexual manteve-se concentrada em sua apresentação sobre o trio. A representação da Bíblia abria e fechava, mostrando notas de dólares na parte de trás.

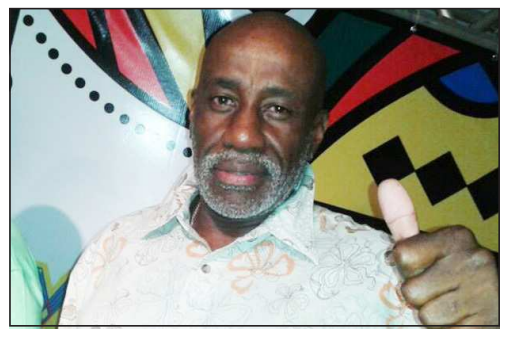

Morre vocalista do grupo Fundo de Quintal

Vocalista do grupo de samba Fundo de Quintal, Mario Sérgio Ferreira Brochado, de 58 anos, morreu na madrugada de ontem. A morte foi anunciada ontem pelo site da banda e suas páginas nas redes sociais. Segundo a produção da banda, ele estava internado havia uma semana em um hospital em Nilópolis, na Baixada Fluminense, no Rio de Janeiro, para fazer exames, e estaria tratando um linfoma. Mário Sérgio era compositor, cantor e cavaquinista, de acordo com o site Dicionário Cravo Albin da Música Brasileira. O músico era considerado um dos principais compositores do grupo.

81 pessoas executadas só no mês de abril

Pelo menos 81 pessoas, entre elas 28 civis, foram executadas no último mês pelo grupo terrorista Estado Islâmico (EI) em várias províncias da Síria, informou ontem o Observatório Sírio de Direitos Humanos. Entre as vítimas civis há uma criança e três jovens menores de 20 anos, enquanto entre os combatentes executados figuram 14 membros do EI e 15 combatentes da Frente al Nusra (filial síria da Al Qaeda) e de outras facções rebeldes armadas. Além disso, o EI assassinou pelo menos 19 soldados das forças do regime do presidente Bashar al-Assad e milicianos que lutam junto às tropas regulares.

Hillary deve escolher um vice progressista

Bernie Sanders alertou sua rival democrata Hillary Clinton em uma entrevista transmitida ontem que ela perderá o apoio de muitos de seus simpatizantes caso não escolha um progressista linha-dura como seu companheiro de chapa. "Isso significa ter um candidato que entusiasme as famílias trabalhadoras, entusiasme os jovens, os leve ao processo político, crie um grande número de eleitores", disse o senador de Vermont no programa "Meet the Press" da NBC. A liderança de Hillary na corrida pela indicação presidencial democrata é quase intransponível.

> A loucura por Mickey Mouse e Pato Donald (...) passou, a época na qual imitávamos cegamente a Disney terminou há anos

Wang Jianglin, magnata, declarando guerra à Disney, durante a inauguração do seu primeiro parque de diversões, na China, poucas semanas antes da abertura de um parque Disneyland em Xangai.

Geddel Vieira Lima, ministro da Secretaria de Governo, em entrevista. Mas o que chamou atenção e ganhou manchetes foi rombo deixado por Dilma Rousseff de R$ 200 bilhões.

> O PT estava aqui, na Secretaria, utilizando-se de cerca de mil cargos para aparelhar a sua militância política. Não trabalhavam

> Ao contrário do que esse povo diz, eu não acho que todo homem é um estuprador em potencial, pois eu sou homem e abomino o estupro

Danilo Gentili, respondendo à crítica de José Trajano à ESPN Brasil da acusação de que o humorista estava fazendo apologia ao estupro.

Mensagem - O papa Francisco afirmou, no último sábado, que "os imigrantes não são um perigo, mas estão em perigo", durante um encontro que manteve no Vaticano com 500 crianças italianas e imigrantes, chegadas da região da Calábria.

Criminalização – A Marcha da Maconha, que é realizada na capital federal desde 2007, este ano foi diferente. Diferente não pelos organizadores, não pelo público, mas pelo forte contingente armado da Polícia Militar que se fez presente desde a concentração do ato, com o claro intuito de desmobilização e criminalização do mesmo.

Mauricio Savarese @MSavarese · 6 h
As instituições estão funcionando.

> **Valor Econômico** @valor_economico
> Gilmar Mendes visita Temer no Palácio do Jaburu valor.com.br/u/4579827

Alcides Liborio @lasliborio · 28 de mai
Que só tem bandido apoiando o golpe, isso é público e notório. Agora, se são evangélicos, existe um propósito!!

> **FRD** @frd_resistencia
> Washington Post fala sobre a participação dos evangélicos na crise política brasileira #CPIdoMBL washingtonpost.com/world/the_amer...

Susan Lucena @SusanLucena · 2 h
Eu amo o São João do Maranhão!
Quem conhece, não esquece jamais 😍😍😍

> 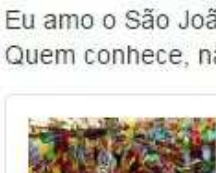
>
> **Governo do Maranhão** @GovernoMA
> O Maranhão já é encantador por natureza!E em Junho fica mais encantador! Tá chegando o 'São João de Todos 2016' \o/

Márlon Reis @marlonreis · 58 min
Os idiotas que implantaram a ditadura expulsaram Raul Seixas do Brasil por causa da Sociedade Alternativa. Pena que não dá para rir.

Para mudar a vida dos usuários de transporte

O projeto BRT Metropolitano tem como meta desafogar o trânsito na capital e nas vias que dão acesso aos municípios vizinhos, MAs e BRs que passam por área urbana

POR TAYNA ABREU

A região metropolitana de São Luís há décadas vem tornando os limites entre os três municípios menos evidentes e aumentando a necessidade de maior e melhor locomoção das pessoas que moram na Ilha. A busca de soluções passa, segundo especialistas, tanto pela melhoria das vias de acesso, quanto pela implantação de serviços de transporte público que atenda da melhor forma a população.

Um desses projetos é o BRT Metropolitano, de autoria da Agência Estadual de Transporte e Mobilidade Urbana – MOB, em parceria com outras secretarias, que tem como meta desafogar o trânsito na capital e nas vias que dão acesso aos municípios vizinhos, MAs e BRs que passam por área urbana.

Em conversa com **O Imparcial,** o presidente da MOB, o engenheiro Artur Cabral, contou mais sobre o projeto, que tem recursos do Governo Federal por meio do PAC Mobilidade Urbana. Segundo Cabral, a execução do projeto se dará em cinco etapas, sendo duas delas com início nos próximos meses.

"Iniciaremos a primeira etapa ainda em setembro. Serão feitas mudanças na Avenida dos Holandeses, Litorânea e Araçagi. A segunda etapa já tem recursos, só falta sabermos qual será a fonte, se Caixa ou BNDES. Nessa etapa serão feitas no Araçagi, na área do Alphaville, BR-135, Maioba e Uema. Teremos novas paradas de ônibus, e veículos maiores e mais confortáveis. Faixas de ônibus realmente exclusivas e sistema de catracas já nas paradas", contou Artur Cabral.

A escolha de começar pela Avenida dos Holandeses, segundo a Agência, se deve pela maior facilidade de aplicação das mudanças. "Das etapas, essa é a que tem menos problemas de desapropriação", contou. A etapa seguinte, do Alphaville, no Araçagi, até a Forquilha "é a mais complicada, por conta da faixa de ocupação. O elevado da Forquilha, por exemplo, nesse momento, é inviável, qualquer obra pararia o trânsito, que não tem pra onde ser desviado", explicou. Para Cabral, o projeto BRT Metropolitano será a primeira obra "estrutural realmente grande desde o Anel Viário, que foi feito ainda na gestão do prefeito Aroldo Tavares. Desde então, nenhum sistema estruturante que facilite a circulação das pessoas foi feito", lembrou.

A escolha por começar o projeto pela Avenida dos Holandeses, segundo a Agência, se deve pela maior facilidade de aplicação das mudanças

R$ 160 MILHÕES

será o investimento na primeira etapa do projeto

> Iniciaremos a primeira etapa ainda em setembro. Serão feitas mudanças na Avenida dos Holandeses, Litorânea e Araçagi. A segunda etapa já tem recursos, só falta sabermos qual será a fonte, se Caixa ou BNDES. Nessa etapa serão feitas mudanças no Araçagi, na área do Alphaville, BR-135, Maioba e Uema. Teremos novas paradas de ônibus, e veículos maiores e mais confortáveis. Faixas de ônibus realmente exclusivas e sistema de catracas já nas paradas
>
> **Artur Carvalho,** Presidente da MOB

Um dos problemas na capital é o engarrafamento que se forma na saída de Via Expressa para o Shopping da Ilha

PRINCIPAIS MUDANÇAS

Entre as mudanças, estarão a implantação de tráfego de mão única, novas paradas de ônibus, ciclovias, nova pavimentação.

As etapas seguintes ainda não têm projetos finalizados, apenas áreas de foco, sendo a terceira etapa abrangendo a Holandeses, a rotatória da PM, São Francisco e Anel Viário; a quarta etapa trará reformas que vão do Anel Viário e Porto do Itaqui; já a quinta, e última etapa, otimizará o trânsito entre o Porto do Itaqui e a BR-135.

Um dos problemas recentes do trânsito na capital, apontou o gestor da Agência, é o engarrafamento que se forma na saída de Via Expressa para o Shopping da Ilha. Segundo ele, o órgão tem pensado em soluções. Quando questionado se a Via Expressa seria mesmo subutilizada, como, por exemplo, pela falta de ônibus circulando no local, Cabral aponta que já houve uma linha do ônibus "Expresso Metropolitano", mas que foi retirada pela "insegurança para passageiros" e o fato de que o projeto não se interliga com outras ações.

"O BRT Metropolitano é uma sequência de etapas. Tem de haver um plano maior que se complete, o que não se faz em um só governo, mas que alguém tem de começar", disse. Todo o projeto, que inclui ainda um sistema de sensor entre os sinais de trânsito e os ônibus, para que esses sempre tenham passagem livre, deverá ficar pronto em até oito anos. "Algumas fases ficarão prontas em menos tempo que outras e algumas estarão sendo aplicadas simultaneamente. Para a primeira etapa, estimamos 24 meses, quando várias vias do Calhau serão modificadas para facilitar o acesso entre a Holandeses e a Litorânea", ressaltou.

Segundo Cabral, cada etapa será autossuficiente, contando ainda com a construção de mais três terminais de integração de ônibus metropolitanos, um no Araçagi, um na Forquilha e um no Itaqui, além de estações menores e paradas pré-embarcadas. "Alguns trechos com BR e MA ganharão características de vias urbanas, com iluminação, calçadas e arborização", completou Artur Cabral.

Todo o projeto contempla calçadas e ciclovias, dois itens essenciais para a aplicação de qualquer recurso do PAC Mobilidade Urbana. Para o Maranhão, o recurso está disponível desde 2013. A primeira etapa contará com R$ 160 milhões, sendo R$ 90 milhões recursos de financiamento do FGTS, com 10% de contrapartida do Governo do Estado, além de R$ 60 milhões do Orçamento Geral da União, também com 10% de contrapartida estadual.

O sistema de compra de passagens nos ônibus também sofrerá mudanças, mas a Agência reforça que tudo será devidamente explicado aos usuários quando de sua aplicação, como o sistema de bilhetagem automática, e integrado entre os ônibus do sistema municipal e metropolitano, integrando ainda passagem para ferryboat e barcos.

BRASÍLIA - DF

Missão é econômica, não política

Embora seja necessária a atenção do Planalto para os desdobramentos da Operação Lava-Jato, aliados do presidente em exercício, Michel Temer, defendem que ele não fique amarrado nas delações premiadas que pipocam diariamente na imprensa, feitas pelo ex-deputado Pedro Corrêa (PP-PE) e pelo ex-presidente da Transpetro Sérgio Machado.

Para esses aliados, Temer precisa se preocupar com as medidas econômicas. Para esta semana que começa, o objetivo é votar a Desvinculação das Receitas da União (DRU) na Comissão Especial e, se possível, enviá-la o mais rapidamente para ser analisada pelo plenário da Câmara.

O alerta não significa que o combate à corrupção será relegado a segundo plano. "Mas o que vai garantir o êxito do governo Temer é se ele vai conseguir chegar em 2018 com o país em pé. Não adianta nada se ele fizer uma reforma política", defendeu um aliado.

Abram...

Integrantes da Lava-Jato disseram a interlocutores que os petistas ainda estão no alvo da operação, principalmente depois da demissão dos ministros da presidente Dilma Rousseff, que perderam o foro privilegiado.

...O olho

Mas o PMDB de Michel Temer que se cuide. Tem muita apuração à frente para os peemedebistas. A delação da Andrade Gutierrez, a cargo de investigadores do Rio de Janeiro, é só um exemplo, envolvendo personagens do PMDB fluminense, como o ex-governador Sérgio Cabral.

Será que...

O contador e ex-secretário-geral da Mesa da Câmara Legislativa do DF Valério Neves contratou o escritório de advocacia de Marlus Arns de Oliveira, defensor de delatores da Operação Lava-Jato, como executivos da Camargo Corrêa. O objetivo, por enquanto, é fazer uma defesa técnica.

...Abre a boca?

Ainda assim, a notícia causou temores nos corredores de Brasília. Na sexta-feira, Neves apresenta a Sérgio Moro sua defesa à denúncia que responde com o ex-senador Gim Argello (PTB-AL) sob acusação de blindarem empreiteiros na CPI da Petrobras em troca de dinheiro para campanhas eleitorais em 2014.

Pet hospital// O deputado federal Ricardo Tripoli (foto), PSDB-SP, esteve na semana passada no Palácio do Buriti para apresentar ao governador Rodrigo Rollemberg uma proposta para a criação de hospital público veterinário para cães e gatos no Distrito Federal, destinado a pessoas de baixa renda.

Briga.../ Independentemente de quem for o escolhido para o Ministério do Planejamento, é consenso no governo de quem não pode ser o atual ministro das Relações Exteriores, José Serra.

...De foice// "Ele e o Meirelles ficariam brigando o dia inteiro", avisou um ministro importante do Palácio do Planalto.

#Partiu// A presidente afastada Dilma Rousseff pensou em marcar uma agenda no Ceará. Desistiu depois de ser informada que os irmãos Cid e Ciro Gomes desapareceram do Estado.

Gravações do ex-presidente da Transpetro fazem **Temer interromper folga**

No áudio, Machado sonda Sarney sobre se Temer, então vice-presidente, poderia participar de articulações para evitar que a investigação caísse nas mãos do juiz federal Sérgio Moro

A divulgação de gravações de conversas do ex-presidente da Transpetro Sérgio Machado com o ex-presidente José Sarney provocou a antecipação da volta do presidente em exercício, Michel Temer, a Brasília, interrompendo o fim de semana com a esposa Marcela e o filho caçula em Ibiúna (SP). Na gravação, divulgada pela TV Globo, Machado diz que contribuiu a pedido de Temer para a campanha eleitoral do "menino", que os investigadores identificam como Gabriel Chalita, candidato do PMDB à Prefeitura de São Paulo em 2012.

Os diálogos não revelam de que forma se deu a contribuição. Temer nega ter pedido doação, Chalita, também, mas a citação cria mais constrangimentos para o presidente, que terá uma semana difícil pela frente por causa do impacto das gravações na cúpula do PMDB no Senado e da necessidade de aprovar as propostas do ajuste fiscal. No áudio, Machado sonda Sarney sobre se Temer, então vice-presidente, poderia participar de articulações para evitar que a investigação caísse nas mãos do juiz federal Sérgio Moro, responsável pela Operação Lava-Jato.

Michel Temer (PMDB) nega ter pedido doação, mas a citação cria mais constrangimentos para o presidente

"Você acha que a gente consegue emplacar o Michel sem uma articulação (...) do jeito que está (...)?", pergunta Machado. Sarney responde: "Sem articulação, não. Vou ver o que está acontecendo. Vou ao Michel hoje". Machado arremata: "O Michel... eu contribuí para o Michel. Não quero nem que o senhor comente com o Renan. Contribuí com o Michel para a candidatura do menino. Falei com ele até em lugar inapropriado, na base aérea".

Em outro trecho da conversa, Sarney faz comentários sobre o ex-presidente Luiz Inácio Lula da Silva, que supostamente teria se arrependido da candidatura de Dilma Rousseff em 2010. O Instituto Lula desmente Machado e classifica as gravações de "nojentas".

> Sem articulação, não. Vou ver o que está acontecendo. Vou ao Michel hoje
>
> **José Sarney**, na gravação

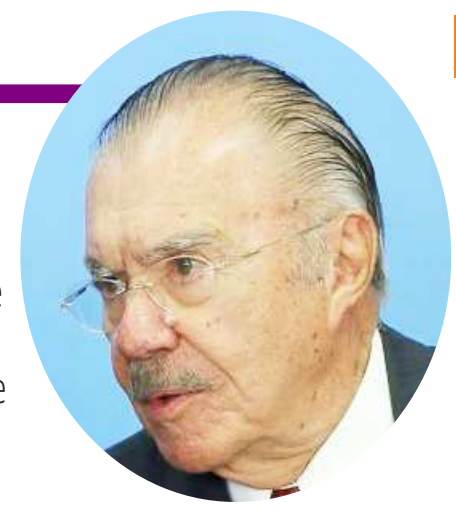

VISITA NA CALADA DA NOITE

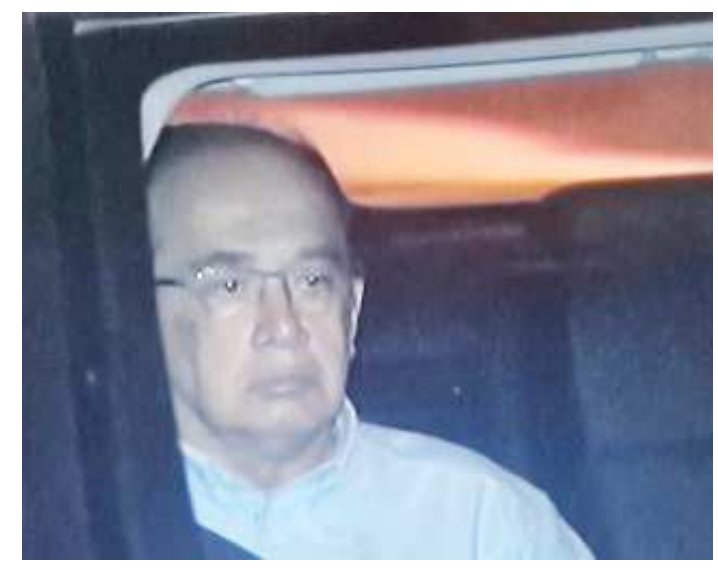

O presidente interino Michel Temer recebeu no Palácio do Jaburu, na noite do último sábado (28), uma visita do ministro do Supremo Tribunal Federal e presidente do Tribunal Superior Eleitoral (TSE), Gilmar Mendes. Gilmar Mendes é relator no TSE do processo que analisa as contas da campanha da chapa da presidente afastada Dilma.

O ministro também assume na próxima terça-feira (31) a presidência da Segunda Turma do STF, que é responsável pelo julgamento da maioria dos inquéritos que investigam a participação de políticos no esquema investigado pela Operação Lava-Jato. Ele vai substituir Dias Toffoli, que teve seu mandato de um ano no comando da turma encerrado na última semana. Segundo assessoria da presidência da República, o motivo da reunião era para falar sobre orçamento do TSE.

ARTICULAÇÃO

PT se divide sobre crises no governo

A primeira grande crise no núcleo do governo interino de Michel Temer expôs divisões internas no PT sobre o caminho que o partido deve seguir caso o peemedebista naufrague e a volta de Dilma Rousseff ao Planalto se torne uma possibilidade, hoje improvável.

Publicamente, dirigentes petistas têm discursado contra o que chamam de "golpe". Nos bastidores, porém, o sentimento é de dúvida. Integrantes da cúpula da legenda admitem que o retorno de Dilma não seria necessariamente bom para o PT ou para o ex-presidente Lula. A avaliação é que, de volta ao Planalto, Dilma não teria governabilidade nem respaldo popular, o que desgastaria ainda mais a imagem do partido e de Lula.

O ex-presidente, por sua vez, ora defende que a sigla foque a reformulação de sua agenda e a articulação da esquerda, ora prega que, caso retome a presidência, Dilma convoque novas eleições. O novo pleito, porém, não é unanimidade no comando petista. O único consenso entre os que conversam com Lula é que ele não vê chances de a presidente afastada se manter no cargo até 2018.

ex-presidente defende que a sigla foque a reformulação de sua agenda

Mesmo assim, a ordem pública de Lula é trabalhar para reverter até 12 votos no Senado. Na terça (24), ele viajou a Brasília para um jantar com a sucessora e petistas no qual avaliou o impacto de gravações que mostram Romero Jucá sugerindo um "pacto" para "estancar a sangria" da Lava-Jato.

O episódio, que rendeu a Temer a queda de seu ministro em apenas 12 dias de governo, conferiu a parlamentares do PT um "otimismo moderado". O partido, no entanto, enfrenta dificuldades para travar esse debate. Além da falta de consenso, há uma preocupação em não deixar prosperar a tese de que abandonou Dilma à própria sorte. Em maio, 55 senadores votaram pela admissibilidade do impeachment. Para que Dilma seja afastada definitivamente, são necessários 54 votos.

55 SENADORES

votaram pela admissibilidade do impeachment

Curtiu...

Comentários dos internautas de **O IMPARCIAL**. Faça o seu!
www.oimparcial.com.br ou em nossas redes sociais:
www.facebook/oimparcialma - WhatsApp 99188 8267

Coletivos feministas maranhenses organizam ato contra a cultura do estupro

■ **Adriana Drica -** Cultura do estupro existe sim. A partir do momento em que ensinam ao filho que ele tem que ser pegador, que não pode ouvir "não" como resposta, que tem que insistir porque "quando a mulher diz não quer dizer sim", que mulheres que estão sozinhas estão pedindo para serem assediadas... Isso é sim CULTURA DO ESTUPRO!

■ **Fernando Miller Kurts -** Aqui no Brasil as leis que defendem as mulheres são tênues. E cujo autor que pratica o ato infracional ''estupro'' nunca cumpre a pena como deve ser. Por isso, observamos com frequência sucessões de casos de estupros, e muitas vezes o estuprador é reincidente.

■ **Alexandre Wilson Silvestre Lopes -** "Cultura" do estupro que grande bobagem! Deem nome aos bois: isto é CRIME e ponto final! Se quiserem falar de cultura, falem da "cultura" (argh!) do funk, onde todos esses delinquentes estavam, que vivem fazendo apologia ao sexo, drogas e armas!

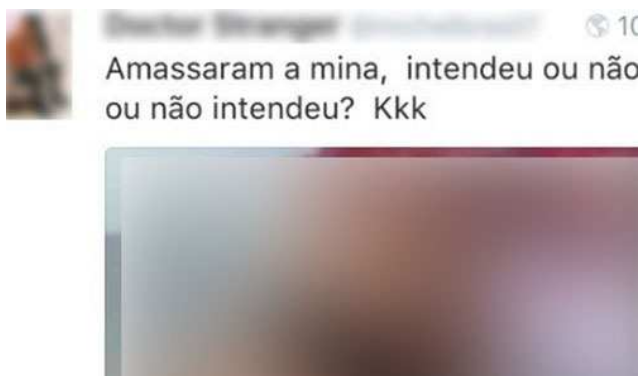

Acordei com 33 caras em cima de mim, diz vítima de estupro no Rio

■ **Sidnolia Santos -** O pior de tudo é ver comentários de mulheres culpando a mãe da garota. Isso é cruel!

■ **Andreiases Sousa -** Como uma menor de idade anda em baile funk desde os 13 de idade??? Cadê os pais dessa cidadã? Eles têm que ser autuados por negligência. Tô certa???

■ **Nira Fran -** Gente, de boa... Se esta garota estivesse em casa cuidando de seu filhinho de três aninhos, acredito que ela não passaria por este monstruoso episódio.

Maranhão perdeu mais de três mil postos de trabalho em abril

■ **Wicksell Mendes -** Maravilhoso, um estado petista não podia ser diferente.

■ **Gérson Santos -** Estado com pior salário e maior desvalorização. Penso que isso se deve em boa parte aos trabalhadores que saem pra morar fora.

■ **Queiroz Fonseca -** O negócio tá feio!

Força Nacional vai atuar em pontos fixos da Região Metropolitana de São Luís

■ **Tathiana Dovera -** A composição da mesa tá forte, Professor Silvio Mesquita! Parabéns pelo trabalho!

■ **Cely Barbosa -** Tem que ir pra Vila Operária também. Não passa uma viatura por lá!

■ **Sandra Ferreira -** Ainda não vi aqui no Coroadinho.

O IMPARCIAL
EMPRESA PACOTILHA SA
End.: Rua Assis Chateaubriand S/N- Renascença II - São Luís-MA - CEP: 65075-670

Pedro Freire
Diretor-Presidente
pedrofreire@oimparcial.com.br

Pedro Henrique Freire
Diretor de Gestão e Novos Negócios
pedrohfreire@oimparcial.com.br

Raimundo Borges
Diretor de Redação
borges@oimparcial.com.br

Célio Sergio
Superintendente Producão
celiosergio@oimparcial.com.br

FALE CONOSCO - GRUPO O IMPARCIAL

Jornalismo: 3212-2010/3212-2049
Anuncie: 3212-2086/ 3212-2030
Classificados: 3212-2087
Seja um vendedor: 3212-2071
Geral: aqui-ma@oimparcial.com.br

WhatsApp: (98) 991888267
facebook.com.br/oimparcialma
Twitter: @imparcialonline
Instagram: @oimparcial
Snapchat: impar.online
www.oimparcial.com.br

Retrato da história

Quando fazemos a coleta seletiva, iniciamos o processo de reciclagem e toda a cadeia de benefícios sociais, ambientais e econômicos que dela resultam. A reciclagem reduz a poluição, os impactos ambientais, gera emprego e renda. Um exemplo disso é a reciclagem de latinhas de alumínio. Em São Luís, existem algumas cooperativas de reciclagem responsáveis em arrecadar latinhas de alumínio. O valor do quilo da latinha, ou do alumínio em geral, pode dar algo em torno de R$ 4. Um quilo de latinhas de alumínio contém mais ou menos 75 latas. Para que elas não ocupem muito espaço no armazenamento, você pode amassá-las com uma pisada forte, diminuindo o seu tamanho.

Crise e renovação

ROBSON PAZ
RADIALISTA, JORNALISTA. SUBSECRETÁRIO DE COMUNICAÇÃO SOCIAL E ASSUNTOS POLÍTICOS

A crise política e institucional alcança níveis alarmantes no país. A reprovação à maioria dos políticos demonstra o colapso do sistema vigente. É visível o enfraquecimento dos poderes Executivo e Legislativo. Inversamente proporcional à influência do poder Judiciário nas decisões sobre os destinos do Brasil. Ditadura deste ou omissão e descredibilidade daqueles?

A despeito desta anomalia, há um dado alentador. A população passou a se interessar mais pela política, especialmente a partir da operação Lava Jato. Não por acaso, este tema integra o cotidiano dos brasileiros de todas as classes sociais.

Se antes tínhamos mais de 200 milhões de técnicos de futebol, hoje temos milhões de juízes, deputados, senadores. Provável que a composição do pleno do STF (Supremo Tribunal Federal) esteja, hoje, mais conhecida que os titulares da Seleção Brasileira.

A cada nova delação premiada, a população é tomada por indignação e perplexidade. Tão rasteiro, desleal e corrupto tem sido o jogo político. Tramas e conluios pelo poder são desnudados. Tal qual no futebol a repercussão é imediata. Todos opinam, questionam. Afinal, está ou não em curso golpe para cassar o legítimo mandato da presidenta Dilma Rousseff?

Independentemente do desfecho do processo de impeachment em andamento no Senado Federal, a considerar o nível de interesse do eleitorado, os índices de reprovação da baixa política, deveremos ter mudanças significativas em curto e médio prazo.

Daqui a quatro meses, os brasileiros voltarão às urnas para eleger prefeitos e vereadores nos 5.585 municípios. Com campanha eleitoral enxuta e sem financiamento empresarial dos candidatos. Oportunidade para a população mostrar verdadeiramente sua indignação com os políticos.

O voto ainda é a principal arma dos cidadãos e cidadãs para corrigir distorções existentes. É elegendo representantes qualificados, de boa conduta, comprometidos com o bem comum, que o eleitor dará nova feição à jovem e debilitada democracia brasileira.

Outubro será, portanto, o primeiro teste pós-escândalos da Lava Jato para os eleitores se manifestarem pelo voto direto e universal acerca da corrupção tornando-se ou não co-partícipe da transformação exigida por todos.

A renovação começa pela base e a expectativa da mudança é melhor que a certeza da corrupção.

Vontade popular sustenta Lava-Jato

ARI CUNHA
JORNALISTA

Na avaliação de quem entende e conhece bem os bastidores do Supremo Tribunal Federal, como o ex-ministro Carlos Ayres Britto, as tentativas e insinuações da classe política, flagradas nos diálogos interceptados pela Polícia Federal, revelando que haveria um grande acordo entre os Poderes para atenuar os efeitos da Operação Lava-Jato, não terão êxito. A razão, segundo crê, é singela: qualquer acordão esbarraria na vontade popular, que é soberana e que, por questões óbvias, defende a operação.

Em entrevista recente, o ministro afirmou:"Jamais o Supremo entraria neste tipo de orquestração, de conluio. O Supremo é um fidedigno intérprete e aplicador do sistema jurídico a partir da Constituição. A Lava-Jato está vacinada contra qualquer tentativa de embaraço, de desfazimento, de bloqueio, ela se autonomizou".

Para parcela majoritária dos juristas que defendem a Operação Lava-Jato, as inúmeras escutas telefônicas captadas e que chegaram ao conhecimento do público, revelam uma característica comum aos políticos brasileiros de um modo geral, que é a facilidade com que vendem aquilo que, efetivamente, não podem entregar.

Somente o sentimento de onipotência de alguns políticos pode explicar os recentes diálogos. Mesmo as tentativas já ensaiadas,

> A pressão popular e a lupa da opinião pública sobre tentativas de melar a Operação Lava-Jato estão mais presentes e atuantes do que nunca

como é o caso do deputado petista Wadih Damous, que apresentou projeto proibindo delações de acusados que estejam presos, parecem não ter futuro algum no parlamento. A pressão popular e a lupa da opinião pública sobre tentativas de melar a Operação Lava-Jato estão mais presentes e atuantes do que nunca.

Para o ex-ministro do STF, a Lava-Jato "se autonomizou". O que equivale a dizer que ela adquiriu vida própria, acima dos partidos políticos e dos Poderes. Para Ayres Britto, que já ocupou a presidência daquela Corte em 2012, numa fase também de grande turbulência da República, a Lava-Jato, nestes dias, "passou a ser uma questão de honra nacional."

A operação, hoje, considera o ministro, "é um patrimônio objetivo do país. Não há governo, não há bloco político, não há conluio que impeça a Lava-Jato de prosseguir".

Por todo o país, têm se multiplicado os manifestos em defesa da Operação Lava-Jato: nas universidades, nas associações de classe, entre juristas e alunos de direito. Na realidade a investigação ganhou status suprapartidário, se distanciando, inclusive, do traumático processo de impeachment.

Sabedores desse fato, muitos políticos ou tomam distância dessa polêmica, ou a apoiam publicamente para ficar de bem com eleitorado. Nessa altura dos acontecimentos e com o nível de informação atual da sociedade sobre o andamento dos processos na Lava-Jato, colocar-se contra a operação, mais do que nadar contra a corrente de milhões de brasileiros, é, para os políticos, suicídio eleitoral.

Nessa fase, para os eleitores, pouco interessa o fato de o candidato ser de esquerda ou de direita. Importa saber como ele se posicionou com relação a Operação Lava-Jato. Até mesmo o Supremo, segue na mesma direção da população e tem considerado, reiteradamente, que as tentativas de acordos para obstruir a operação, quando flagradas, representam tentativa contra os trabalhos da Justiça e da ordem. Nesses casos, é mandar para a cadeia, como aconteceu, pela primeira vez na história republicana, com a prisão do senador Delcídio do Amaral. O que está ocorrendo com esta Operação é, na opinião de Ayres Britto, a "união virtuosa e democrática entre o direito penal e os princípios republicanos".

NUNA NETO

30 de maio de 2015

O Imparcial trouxe na edição de 30 de maio de 2015 a manchete "Centrais sindicais fazem protesto e bloqueiam ruas da capital". Na ocasião, os sindicalistas, trabalhadores e jovens reivindicavam o arquivamento da PL da Terceirização. Eles interditaram duas grandes avenidas e algumas vias da capital, provocando um imenso engarrafamento em dois pontos da cidadade, a Av. dos Portugueses e São Cristóvão, nas proximidades do aeroporto, com faixas onde tinham frases como "Com a terceirização só ganha o patrão" e " Violar a liberdade sindical é violar o direito fundamental", entre outras.

O IMPARCIAL
Contra terceirização
Centrais sindicais fazem protestos e bloqueiam ruas na capital

Inscrições do SiSU começam hoje

2ª edição do processo seletivo vai ficar aberta até o dia 2 de junho e contemplará 56.422 alunos em 65 instituições de ensino. Para participar, é preciso ter tirado nota acima de zero na redação do Enem em 2015

As inscrições para a segunda edição de 2016 do Sistema de Seleção Unificada (SiSU) começam hoje e vão até as 23h59 de 2 de junho. Serão oferecidas 56.422 vagas em 65 instituições públicas de ensino superior.

Só poderá se inscrever o estudante que tenha participado da edição de 2015 do Exame Nacional do Ensino Médio (Enem) e obtido nota acima de zero na prova de redação. As inscrições, gratuitas, serão feitas pelo site do SiSU.

No site já é possível pesquisar as vagas disponíveis. É possível realizar a busca por município, instituição ou curso. Em uma consulta, é possível verificar que 33 cursos de medicina oferecerão vagas. A UFRJ é a instituição com o maior número de vagas: 100. A Universidade de São Paulo (USP), que no primeiro SiSU de 2016 fez sua estreia, não oferece vagas nesta segunda edição do ano.

O estudante pode se inscrever em até duas opções de vaga e, no ato, deve incluí-las em ordem de preferência. O resultado da única chamada será divulgado no dia 6 de junho de 2016 na página do SiSU e nas instituições de ensino superior.

O aprovado deverá realizar sua matrícula na instituição selecionado na chamada regular nos dias 10, 13 e 14 de junho de 2016. Há ainda a possibilidade de os participantes que não foram convocados para sua primeira opção participarem da lista de espera.

Entenda o SiSU

O SiSU (Sistema de Seleção Unificada) é o meio utilizado pelo Ministério da Educação (MEC) para selecionar novos estudantes de cursos de graduação de universidades federais e institutos tecnológicos de ensino superior. O sistema usa as notas do Enem (Exame Nacional do Ensino Médio) para determinar quais candidatos terão direito às vagas.

O que é o SiSU?

O SiSU é um sistema de processo seletivo, criado em 2009 pelo MEC, que usa as notas do Enem para selecionar estudantes para cursos de graduação de universidades federais e institutos tecnológicos de ensino superior.

Quem pode participar?

Os estudantes que fizeram o Enem e que tenham obtido nota acima de zero na redação poderão se inscrever no SiSU. As duas edições do Sisu de um determinado ano sempre utilizam os dados do Enem do ano anterior. Por exemplo, nos SiSU de 2015, valem apenas as notas do Enem 2014.

Como funciona o Sisu?

O SiSU ocorre em duas edições em cada ano. O MEC determina um período de inscrições durante o qual o candidato pode:

- inscrever-se em até dois cursos ofertados pelas universidades participantes (primeira e segunda opção)
- alterar suas opções quantas vezes quiser durante o prazo de inscrições.

Ao final da etapa de inscrições, o SiSU convocará os candidatos que tiverem melhor classificação em cada curso, por modalidade de concorrência, conforme a nota do Enem.

Caso a nota do candidato permita convocação nas duas opções de vaga, ele será selecionado em sua primeira opção.

Estudantes que fizeram o Enem em 2015 podem se inscrever no SiSU

Como o SiSU calcula a nota de corte?

Durante o prazo de inscrições, o SiSU calcula a nota de corte para cada curso uma vez por dia. O cálculo toma como base o número de vagas disponíveis e o total dos candidatos inscritos naquele curso, por modalidade de concorrência. A nota de corte válida será aquela registrada no último dia de inscrições. Até esse fechamento, o candidato pode optar por mudar de cursos ou universidades.

Quais as modalidades de concorrência no SiSU?

O candidato pode escolher se concorre às vagas de "ampla concorrência", às vagas reservadas de acordo com a Lei de Cotas (Lei nº 12.711/2012) ou às vagas destinadas para as demais políticas afirmativas de cada instituição.

Qual o percentual da reserva de vagas para a Lei de Cotas?

Todas as universidades que participam do SiSU reservaram, pelo menos, 37,5% das vagas para estudantes que cursaram o ensino médio em escolas públicas. Até 2016, as instituições deverão atingir o percentual de 50% de vagas reservadas.

É preciso ter uma nota mínima no Enem para participar do SiSU?

Sim, por dois aspectos. Primeiro, será vetada a participação de candidatos que tenham zerado a redação. Em segundo lugar, o MEC esclarece que algumas instituições adotam notas mínimas para inscrição em determinados cursos. Nesses casos, o próprio sistema vai alertar o candidato durante o processo de inscrição.

Existe lista de espera no SiSU?

Os candidatos que não foram selecionados em nenhuma das suas opções de curso na chamada regular ou os candidatos que foram aprovados em sua segunda opção poderão participar da lista de espera. Estes estudantes deverão acessar o seu boletim, na página do SiSU, e manifestar interesse. Posteriormente, as universidades terão novo prazo para informar as vagas disponíveis em seus próprios sites.

A participação na lista de espera só poderá ser feita na primeira opção de vaga do candidato. A convocação dos candidatos nesta "segunda chamada" é realizada diretamente por cada uma das instituições de ensino superior participantes do SiSU. Por isso, o candidato deverá acompanhar junto à própria universidade o andamento da lista de espera.

56.422

Número de vagas disponíveis em 65 instituições de ensino

Resultado e matrículas dos aprovados pelo SiSU

O resultado do SiSU poderá ser consultado no boletim do candidato, na página do SiSU, nas instituições participantes e no telefone 0800-616161. A matrícula deverá ser realizada diretamente na instituição em que o aluno foi selecionado.

Documentos necessários

Para se inscrever no SiSU, o candidato precisará apenas do número de inscrição e senha cadastrados no Enem. Em caso de aprovação, os estudantes devem ficar atentos à documentação exigida pela universidade para a matrícula. Esta informação estará disponível no sistema, no momento de sua inscrição.

Sisu e Prouni: qual diferença?

O SiSU é a sigla para Sistema de Seleção Unificada. Através dele, instituições públicas - sem cobrança de mensalidade - selecionam alunos tendo como critério a nota do candidato no Enem (Exame Nacional do Ensino Médio).

O Enem também é usado em outras ações do MEC, como o Ciência sem Fronteiras, o Fies e o Programa Universidade para Todos (Prouni). O Prouni concede bolsas de estudos integrais ou parciais em universidades privadas. O foco são estudantes que saíram de escolas públicas e de baixa renda.

EDITAL DE PRIMEIRO PÚBLICO LEILÃO E DE INTIMAÇÃO

GUSTAVO MARTINS ROCHA - Leiloeiro Público Oficial, inscrito na JUCEMA 017/06, estabelecido a Rua Queopes, Lotes 12/13, Ed. Executive Center, Sala 202, Renascença II - São Luís/MA - Fone (98) 4141-2441, devidamente autorizado pela COMPANHIA PROVÍNCIA DE CRÉDITO IMOBILIÁRIO através de seu preposto CREDMOBILE – Gestão e Recuperação de Créditos Ltda., Agente Fiduciário da Caixa Econômica Federal – CAIXA/MA, faz saber a todos que, na forma da Lei nº 8.004 de 14/03/90 e Decreto Lei nº 70 de 21/11/66, venderá os imóveis abaixo descritos, com todas as suas instalações, benfeitorias e pertences, no dia, hora e local abaixo indicados, para pagamento de dívidas hipotecárias em favor da EMGEA - EMPRESA GESTORA DE ATIVOS, neste ato representada pela CAIXA ECONÔMICA FEDERAL.

1. O imóvel somente será arrematado por terceiros se for ofertado valor superior a divida e acessórios ou o valor da avaliação atualizada, o que for maior. A venda será realizada pelo maior lance obtido. 2. Eventuais débitos fiscais, comissão do Leiloeiro, INSS do leiloeiro, despesas de execução, despesas decorrentes da propriedade do imóvel (IPTU/TLP, condomínio, foro, laudêmio), a imissão na posse do imóvel, bem como as despesas com o processo de desocupação do imóvel ora arrematado, serão de responsabilidade única e exclusiva do ARREMATANTE. 3. A alienação será realizada mediante pagamento à vista, sendo facultado ao arrematante pagar no ato, a título de sinal, 20% (vinte por cento) do preço da arrematação e o saldo restante no prazo improrrogável de 8 (oito) dias, sob pena de perda do sinal dado. 4. Informa-se aos interessados na aquisição do(s) imóvel (eis) objeto(s) do presente Edital que a CAIXA poderá fornecer CARTA DE CRÉDITO para financiamento do(s) imóvel(eis) arrematado(s), as quais devem ser obtidas antecipadamente em qualquer Agência da CAIXA ECONÔMICA FEDERAL. 5. É vedada a participação de cônjuges, parentes e afins do leiloeiro como arrematantes. 6. Ficam desde já intimados do presente Leilão o(s) Mutuário(s) relacionado(s) abaixo, caso não seja(m) localizado(s), não havendo licitantes ao Primeiro Público Leilão, será realizada a Segunda Praça nos prazos e termos da legislação pertinente. 7. O Leiloeiro está habilitado a fornecer informações pormenorizadas sobre os imóveis a serem leiloados.
Data: 20/06/2016 - Horário: 10:00 Hrs. - Local: AG. DA CEF(HOLANDESES) SITUADA NA AV. HOLANDESES, QD. 35, LOTE 09, CALHAU - SÃO LUIS/MA.

Contrato: 1.1693.2005761-4 – SED 010/14 - PROV-E02/16 - MUTUÁRIO(A): ANTONIO ROMUALDO PINHEIRO, BRASILEIRO, SOLTEIRO, METALURGICO, CPF: 126.083.193-00, RG: 419315 SSP/MA e TERESINHA COSTA REBOUÇAS, BRASILEIRA, VIUVA, DO LAR, CPF: 507.692.513-15, RG: 51303396-3 SSP/MA, - END. DO IMOVEL: RUA 900, QUADRA 10, CASA 27, LOT. PARQUE AURORA, COHATRAC - SÃO LUIS/MA - DESC: CASA RESIDENCIAL COM SALA DE ESTAR/JANTAR, 03 QUARTOS, COZINHA, BANHEIRO COM WC E GARAGEM - VALOR: R$ 273.009,04.

NOTIFICAÇÃO EXTRAJUDICIAL
COMPANHIA PROVÍNCIA DE CRÉDITO IMOBILIÁRIO
Agente Fiduciário

Pelo presente Edital, por estarem em lugar incerto e não sabido, ficam os mutuários abaixo relacionados notificados para tomarem ciência, de que estamos autorizados, na forma do Decreto - Lei N.º 70 de 21/11/1966 e Regulamentação Complementar, a promover a Execução Extrajudicial das respectivas hipotecas que onerem os imóveis de que são proprietários.
Ficam, portanto, cientes de que têm o prazo de 20 (vinte) dias, contados a partir da primeira publicação deste edital, realizada em 19/05/2016, para, querendo, purgarem o débito e evitarem a execução, o que será feito no escritório da CREDMOBILE – GESTÃO E RECUPERAÇÃO DE CRÉDITOS LTDA., preposto da COMPANHIA PROVÍNCIA DE CRÉDITO IMOBILIÁRIO situado na RUA QUEOPES, LOTES 12 E 13, ED. EXECUTIVE CENTER, SALAS 204, LOT. BOA VISTA, RENASCENÇA II - SÃO LUIS/MA, de segunda a sexta-feira no horário compreendido entre 09:00 às 17:00 horas, ou ainda em qualquer Agência da CAIXA ECONÔMICA FEDERAL, no horário Bancário:

1. CONTRATO: 8.0767.0000763-0 - SED: 035/15 - LOTE: PROV-C02/16 - MUTUARIO: ALTEREDO DE OLIVEIRA GOMES, BRASILEIRO, CASADO, CPF: 329.858.943-87, e seu cônjuge TERESA RODRIGUES SILVA, BRASILEIRA, CASADA, CPF: 089.493.363-91, - IMÓVEL SITO À TR SANTO ANTONIO, Nº 37, CENTRO - TRIZIDELA DO VALE/MA.
2. CONTRATO: 8.0768.0000706-2 - SED: 002/15 - LOTE: PROV-C02/16 - MUTUARIO: ANTONIO DAMIÃO BORGES SILVA, BRASILEIRO, SOLTEIRO, AUXILIAR DE PEDREIRO - CPF: 097.529.183-54, CI: 176584120015-SSP/MA - IMÓVEL SITO À RUA DO BAMBU, Nº 43, CENTRO - SANTA INÊS/MA.
3. CONTRATO: 8.0768.0001269-4 - SED: 008/16 - LOTE: PROV-C01/16 - MUTUARIO: CLAUDECY CUTRIM SANTANA, BRASILEIRO, CPF: 270.029.003-82, FRANCISCO JOSE SANTANA, BRASILEIRO, CPF: 249.573.803-68, - IMÓVEL SITO À RUA DA ALEGRIA, Nº 159, BAIRRO PALMEIRA - SANTA INÊS/MA.
4. CONTRATO: 8.0027.0005143-0 - SED: 055/16 - LOTE: PROV-C03/16 - MUTUARIO: KLEMILDA REGO COSTA DE SOUSA, BRASILEIRA, CASADA, TECNICA DE PROTESE DENTARIA - CPF: 666.867.763-00, CI: 659854961 SSP/MA e seu cônjuge BRUNO TEIXEIRA DE SOUSA, BRASILEIRO, CASADO, PROTETICO - CPF: 671.665.633-20, CI: 671.665.633-20 - IMÓVEL SITO À RUA 09, UNID 205, Nº 42, CIDADE OPERARIA, ST BARBARA - SÃO LUIS/MA/MA.
5. CONTRATO: 8.1307.0001235-6 - SED: 060/16 - LOTE: PROV-C03/16 - MUTUARIO: RAIMUNDO NONATO CARNEIRO FERNANDES, BRASILEIRO, CPF: 515.585.563.20, - IMÓVEL SITO À RUA 07, QUADRA 15-B, Nº 2, R FILGUEIRA, SAO CRISTOVAO - SÃO LUIS/MA/MA.
6. CONTRATO: 8.0768.0000290-7 - SED: 018/16 - LOTE: PROV-C02/16 - MUTUARIO: JURANDIR CASTELO BRANCO CAMPOS, BRASILEIRO, CPF: 094.354.503-00, - IMÓVEL SITO À RUA SOL, N 485, CENTRO - SANTA INÊS/MA.

SECRETARIA DE ESTADO DA FAZENDA
COMISSÃO SETORIAL DE LICITAÇÃO

AVISO DE LICITAÇÃO
PREGÃO PRESENCIAL Nº04/2016/CS/SEFAZ

A Secretaria de Estado da Fazenda- SEFAZ, através da Comissão Setorial de licitação-CSL realizará licitação na **MODALIDADE**: Pregão *Presencial*. **TIPO**: Menor Preço.
OBJETO: Aquisição de lacres para equipamento para emissão de cupom fiscal-ECF da SEFAZ, conforme Termo de Referencia Anexo I, parte integrante deste Edital.
DATA DE ABERTURA: 09 de junho de 2016
HORARIO: 15:00 h.
LOCAL: Sala da Comissão Setorial de Licitação – CSL/SEFAZ, sito na Avenida Carlos Cunha s/n Edifício Deputado Luciano Moreira, Calhau São Luis-MA.
FUNDAMENTAÇÃO LEGAL: Este Pregão reger-se-á pela Lei nº10.520, de 17 de julho de 2002 e subsidiariamente pela Lei nº8.666, de 21 de junho de 1993, pelo Decreto nº3.555, de 08 de agosto de 2000 e Lei Complementar nº123, de 14 de dezembro de 2006, alterada pela Lei Complementar nº147, de 07 de agosto de 2014 e demais normas pertinentes á espécie , e ainda pelas condições do edital e seus anexos.
DISPONIBLIDADE DO EDITAL: O Edital e seus anexos estão à disposição dos interessados, no endereço supra, de 2ª a 6ª feira, no horário de 13h00min às 18h00min horas, onde poderão ser consultados gratuitamente ou obtidos mediante o recolhimento da importância de R$ 10,00(dez reais), feito, exclusivamente, através do Documento de Arrecadação de Receita Estadual – DARE, emitido "via internet", no site www.sefaz.ma.gov.br, código da receita 214 - Licitações, podendo ser quitado em qualquer agência do Banco do Brasil S/A e da Caixa Econômica Federal (inclusive Casas Lotéricas) em qualquer Unidade da Federação.

Elyda Santos Ricci da Silva
Pregoeira da SEFAZ

Prefeito visita obras no Polo Coroadinho

Edivaldo Júnior verificou o estágio das obras de pavimentação do Coroadinho e presenciou a nova configuração da Vila dos Frades

A área do Coroadinho passa pela maior transformação urbanística da sua existência. Durante a gestão do prefeito Edivaldo, a Prefeitura de São Luís fez um grande investimento em obras de infraestrutura na região. Os trabalhos compreendem pavimentação com bloquete e asfalto e também serviços na área de assistência social, esporte, habitação, regularização de títulos de terras e a construção de praças.

Neste fim de semana, o prefeito Edivaldo esteve mais uma vez no local, verificou o estágio das obras de pavimentação do Coroadinho e presenciou, também, a nova configuração da Vila dos Frades. A localidade é mais um dos bairros da área do Coroadinho em que os moradores convivem com uma nova realidade, alcançada a a partir das obras executadas na região pela Prefeitura.

Durante todo o trajeto na área do Coroadinho, o prefeito Edivaldo foi recebido de forma muito receptiva

> Estamos realizando um trabalho que nunca se viu antes aqui nesta região. É um grande conjunto de intervenções de impacto social
>
> **Edivaldo Holanda Jr.**, prefeito de São Luís

"Estamos realizando um trabalho que nunca se viu antes aqui nesta região. É um grande conjunto de intervenções de impacto social que atingem todo o polo Coroadinho", afirmou Edivaldo, destacando que uma boa parte das ruas já foi contemplada. Ao lado de moradores que o acompanhavam nas inspeções, o prefeito frisou o comprometimento e a seriedade da administração com a população.

Durante todo o trajeto na área do Coroadinho, o prefeito Edivaldo foi recebido de forma muito receptiva pela comunidade. Muitos moradores paravam para agradecer e relatar histórias de sofrimento vividas ao longo de décadas de adversidades. A emoção tomou parte das lembranças que agora ficarão no passado e serão substituídas por dias melhores.

"Depois de anos de abandono e sofrimento, não era mais possível fazer paliativos. O povo já não aguentava mais as coisas sendo feitas pela metade. Nossas equipes trabalham intensamente para garantir um serviço completo, de excelência, no qual o objetivo principal é a satisfação dos moradores", ressaltou Edivaldo.

A moradora Antoniza Azevedo Cutrim, que reside na Vila dos Frades há 24 anos, disse que além de resolver o problema de mobilidade na rua em que reside, a obra trará benefícios a sua saúde. "É o melhor presente que recebi nesses anos todos que moro aqui, pois não conviverei mais com a poeira que trouxe danos à minha saúde por conta de uma sinusite", afirmou.

Maria Lúcia, de 52 anos, outra moradora antiga, foi tomada de surpresa com as máquinas trabalhando a pleno vapor em sua rua. "Estava desesperançada, não acreditava mais que alguma melhoria pudesse chegar aqui. Quando vi o Edivaldo aqui na minha porta e os homens trabalhando, a esperança voltou ao meu coração; creio que muitas coisas melhores virão para a gente. Agradeço ao prefeito por nos fazer sonhar novamente", declarou.

> Estava desesperançada, não acreditava mais que alguma melhoria pudesse chegar aqui. Quando vi o Edivaldo aqui na minha porta e os homens trabalhando, a esperança voltou ao meu coração; creio que muitas coisas melhores virão para a gente. Agradeço ao prefeito por nos fazer sonhar novamente
>
> **Maria Lúcia**, moradora antiga do bairro Coroadinho

FRENTE DE TRABALHO

Duas frentes de serviços simultâneas estão transformando a região. A primeira é o pavimento asfáltico executado por meio do programa Mais Asfalto, executado pela Prefeitura de São Luís em parceria com o governo do Estado, que vai recuperar sete quilômetros de vias em toda a região. A segunda frente, realizada pela Prefeitura, por meio da Secretaria Municipal de Obras e Serviços Públicos (Semosp), consiste na implantação de calçamento com bloquetes em diversas ruas. Ao todo, são mais de 30 quilômetros de urbanização, abrangendo 280 ruas do bairro, a serem alcançadas na gestão do prefeito Edivaldo.

PREFEITURA MUNICIPAL DE ZÉ DOCA - MA
AVISO DE LICITAÇÃO - CONCORRÊNCIA Nº 003/2016

A Prefeitura Municipal de Zé Doca - MA, através do Presidente da Comissão Especial de Licitação, nomeado pela Portaria nº 054/2016, torna pública a abertura da Concorrência Nº 003/2016, que tem por objeto a construção de 01 (uma) Creche Proinfância Tipo 1 na Nova Conquista, no município de Zé Doca, tendo abertura marcada para o dia 29/06/2016, às 09:00 horas, na sala da Comissão de Licitação, localizada na AV. MILITAR, S/N, VILA DO BEC, na cidade de Zé Doca/MA. Os interessados deverão retirar o novo edital com as devidas alterações na Prefeitura no endereço supracitado, no horário de atendimento, de 08:00 às 12:00hrs.

Zé Doca, 30 de Maio de 2016.
Vinícius Barros de Matos
Presidente da CCL/Zé Doca - MA

HOSPITAL UNIVERSITÁRIO DA UNIVERSIDADE FEDERAL DO MARANHÃO
MINISTÉRIO DA EDUCAÇÃO — Governo Federal

AVISO DE LICITAÇÃO
Pregão Eletrônico (RP SIDEC 096/2016)

O Hospital Universitário da UFMA comunica aos interessados que realizará Licitação na modalidade Pregão Eletrônico, tipo Pregão eletrônico para aquisição de material de consumo tipo **(motor turbina e motor ventilador para condicionadores de ar)),,** Anexo I – Termo de Referência. O Edital poderá ser retirado diretamente no endereço eletrônico: www.comprasnet.gov.br. Data do recebimento das propostas: até o dia 27/06/2016, às 10:00 horas. São Luís, 27 de maio de 2016.

Vania da Silva Maia
Chefe da unidade de licitação/HUUFMA

JUSTIÇA FEDERAL
SEÇÃO JUDICIÁRIA DO MARANHÃO
AVISO DE LICITAÇÃO
PREGÃO ELETRÔNICO SRP Nº 15/2016

A JFMA torna público que realizará no dia **09/06/2016 às 15:30h** (horário de Brasília), através do site www.comprasgovernamentais.gov.br, licitação na modalidade PREGÃO, do tipo ELETRÔNICO, utilizando-se o Sistema de Registro de Preços, objetivando a **contratação de empresa especializada para Serviços de Vigilância Armada e Agente de Portaria para a Subseção Judiciária de Balsas/MA**, conforme discriminação constante do Termo de Referência. O edital poderá ser adquirido pelo email pregao.ma@trf1.jus.br ou na Seção de Compras e Licitações - SELIT, no 1° andar do Anexo II da Seção Judiciária do Maranhão, localizada na Av. Senador Vitorino Freire, 300, Areinha, nesta capital, no horário das 09h00 às 18h00 - horário local, ou através da internet, no site www.comprasgovernamentais.gov.br. São Luís-MA, 25 de maio de 2016. (98)-3214-5754

Maria do Rosário Everton Álvares
Pregoeira da Justiça Federal

SENAI

AVISO DE LICITAÇÃO

EDITAL Nº 010/2016 - CONCORRÊNCIA RP. Objeto: Aquisição de Materiais de Refrigeração para realização de cursos dos Centros de Educação Profissionais e Tecnológicos de São Luís/MA, conforme Edital e seus anexos. **Modalidade/Tipo de Licitação**: **CONCORRÊNCIA RP** do tipo **Menor Preço Por Item. Período de Retirada do Edital**: De **30.05.2016** a **14.06.2016**, no horário de 08h30min às 11h30min e das 14h30min às 17h30min. **Local, Data e Hora**: 1º andar, do Edifício Casa da Indústria Albano Franco, localizado à Avenida Jerônimo de Albuquerque, S/Nº, Bequimão; CEP 65060-645, São Luís/MA; no dia **15 de junho de 2016**, às 09h00min. **Observações**: O Edital e seus anexos serão fornecidos em arquivos gravados em pen drives fornecidos pelas empresas interessadas, até às 17h30min do dia **14.06.2016**. Encontra-se disponível também no Portal da FIEMA – www.fiema.org.br. Contato através do e-mail: cilic@fiema.org.br e telefone 2109-1868. Comissão Integrada de Licitações, 30 de maio de 2016. Maura Helena Sousa Ferreira - Presidente.

SENAI

AVISO DE LICITAÇÃO

EDITAL Nº 011/2016 - CONCORRÊNCIA RP. Objeto: Aquisição de Materiais de Construção para realização de cursos dos Centros de Educação Profissionais e Tecnológicos de São Luís e Imperatriz/MA, conforme Edital e seus anexos. **Modalidade/Tipo de Licitação**: **CONCORRÊNCIA RP** do tipo **Menor Preço Por Lote. Período de Retirada do Edital**: De **30.05.2016** a **15.06.2016**, no horário de 08h30min às 11h30min e das 14h30min às 17h30min. **Local, Data e Hora**: 1º andar, do Edifício Casa da Indústria Albano Franco, localizado à Avenida Jerônimo de Albuquerque, S/Nº, Bequimão; CEP 65060-645, São Luís/MA; no dia **16 de junho de 2016**, às 09h00min. **Observações**: O Edital e seus anexos serão fornecidos em arquivos gravados em pen drives fornecidos pelas empresas interessadas, até às 17h30min do dia **15.06.2016**. Encontra-se disponível também no Portal da FIEMA – www.fiema.org.br. Contato através do e-mail: cilic@fiema.org.br e telefone 2109-1868. Comissão Integrada de Licitações, 30 de maio de 2016. Maura Helena Sousa Ferreira - Presidente.

ESTADO DO MARANHÃO
SECRETARIA DE ESTADO DA SAÚDE
COMISSÃO SETORIAL DE LICITAÇÃO

AVISO DE LICITAÇÃO
Pregão Eletrônico nº.027/2016
Processo nº.42.791/2016

Objeto: Aquisição de agulhas descartáveis para aplicação de vacinas em ação de imunização de animais na rotina, bloqueio de oco e campanha nos 217(duzentos e dezessete) Sistemas Municipais de Saúde; **Abertura: 13/06/2016 às 15:00hs (horário de Brasília); Local: Site www.comprasnet.gov.br; Informações:** Comissão Setorial de Licitação – CSL, localizado na Av. Professor Carlos Cunha, s/n, Jaracaty, CEP: 65.076-820, São Luís/MA; **E-mail:** csl@saude.ma.gov.br; **Fone:** (98) 3218-8751.
São Luís-MA, 23 de maio de 2016.

Marcel Salib Soares Santos
Pregoeiro

UNIVERSIDADE FEDERAL DO MARANHÃO
PRÓ-REITORIA DE GESTÃO E FINANÇAS
MINISTÉRIO DA EDUCAÇÃO — Governo Federal

COMISSÃO PERMANENTE DE LICITAÇÃO
AVISO

Modalidade de Licitação: Pregão Eletrônico nº 042/2016 – UFMA.
Objeto: Aquisição e instalação de luminárias para o Restaurante Universitário (RU) desta UFMA, conforme condições, quantidades e exigências estabelecidas neste Edital e seus anexos.
Dia: 10/06/2016. **Horário:** 14h00min
Local: www.comprasgovernamentais.gov.br.
Valor estimado: R$ 46.582,90

O Edital completo encontra-se à disposição dos interessados no Portal de Compras do Governo Federal – COMPRASNET, no endereço www.comprasnet.gov.br. Podendo, alternativamente, ser retirado na Comissão Permanente de Licitação – CPL, na Av. dos Portugueses, 1966, Ed. Castelo Branco, Cidade Universitária, Bacanga.

São Luís, 27 de maio de 2016
RICHARD NIXON DO NASCIMENTO OLIVEIRA
Pregoeiro Oficial

'Maio Amarelo' se encerra com caminhada na Litorânea

Mais de mil pessoas participaram da caminhada, na Avenida Litorânea, que neste ano teve como tema "Eu sou mais um por um trânsito mais humano". Segundo o balanço, foram realizadas 32 blitze, 12 delas só de alcoolemia

O Governo do Estado, por meio do Detran-MA, promoveu ontrem, na Avenida Litorânea, uma caminhada para marcar o encerramento do Movimento Maio Amarelo. Com o tema "Eu sou mais um por um trânsito mais humano", a ação reuniu os parceiros da campanha: escolas, grupos de escoteiros, ONGs e os órgãos do Governo do Maranhão envolvidos no trabalho, como a Polícia Militar. Mais de mil pessoas participaram da caminhada.

A diretora-geral do Detran-MA, Larissa Abdalla, fez um balanço das atividades desenvolvidas durante o mês e aproveitou o evento para comemorar o resultado. "A campanha foi extremamente exitosa. Nós fizemos a sociedade conhecer o Maio Amarelo. Para ter uma ideia do trabalho realizado, conseguimos levar palestras para 10 mil alunos da rede pública de ensino, 32 blitze foram realizadas, 12 delas só de alcoolemia, além da iluminação de prédios públicos, e participação em eventos esportivos de mais de 110 escolas estaduais e municipais", destacou a diretora.

> A campanha foi extremamente exitosa. Nós fizemos a sociedade conhecer o Maio Amarelo. Para ter uma ideia do trabalho realizado, conseguimos levar palestras para 10 mil alunos da rede pública de ensino, 32 blitze foram realizadas, 12 delas só de alcoolemia, além da iluminação de prédios públicos, e participação em eventos esportivos de mais de 110 escolas estaduais e municipais
>
> **Larissa Abdalla,** diretora-geral do Detran-MA

A Polícia Militar esteve presente nas duas frentes da campanha, a educativa e de fiscalização

Só na capital, foram feitas 12 Operações Lei Seca, e 32 blitze, segundo os organizadores da campanha

70

municípios participaram da campanha

Em todo o estado, 70 municípios participaram da campanha, o que permitiu que a campanha chegasse em todas as regiões do Estado. Durante o mês, o Detran-MA e parceiros trabalharam para intensificar as ações de educação para o trânsito e fiscalização, como as operações com foco no combate à mistura de álcool e direção. Só na capital, foram feitas 12 Operações Lei Seca, e 32 blitze. "A Polícia Militar esteve presente nas duas frentes da campanha, a educativa e de fiscalização. Acompanhamos as atividades nas escolas, nos bares, e a Operação Lei Seca foi ampliada", afirmou o subcomandante da PM, coronel Jorge Luongo.

Entre os parceiros, o Grupo S.O.S. Vidas, da Maçonaria, era um dos presentes na caminhada. Lourival Souza, coordenador das ações realizadas pela instituição, também comemorou o sucesso da campanha. "Quero parabenizar o Detran-MA, que liderou as ações do Maio Amarelo, uma iniciativa belíssima do Observatório de Segurança Viária, que se expandiu por várias partes do mundo. A violência no trânsito é uma epidemia, que mata mais que as guerras. Temos que preservar a vida".

CIDADE

Jardim São Raimundo recebe obras de urbanização

O prefeito Edivaldo fez a entrega oficial na noite do último sábado (28), no Jardim São Raimundo, das obras de urbanização que contemplaram 100% das ruas do bairro, beneficiando assim mais de 900 famílias da localidade. Além da pavimentação os, serviços incluíram reforço de drenagem e iluminação. Centenas de moradores prestigiaram o ato de entrega das obras.

Em seu discurso aos moradores, Edivaldo destacou a importância das obras para a população do Jardim São Raimundo. O prefeito Edivaldo lembrou que, que antes da pavimentação as ruas viravam lamaçais no período das chuvas e os moradores tinham dificuldade de transitar pelo bairro. Para Edivaldo, os moradores agora ganham um bairro totalmente transformado, além de uma vida mais digna e com qualidade.

"Planejamento, trabalho e responsabilidade: este tem sido o lema que trago comigo desde que assumi a Prefeitura de São Luís, cidade que tanto amo. E nesse momento honro mais este compromisso, que é uma grande realização da nossa gestão e é um benefício inédito para os moradores do São Raimundo: a entrega da todas essas ruas urbanizadas e pavimentadas", afirmou.

Segundo explicou o titular da Secretaria de Obras e Serviços Públicos (Semosp), Antônio Araújo, as obras propiciam melhorias no aspecto ambiental, social e econômico, além de mais mobilidade e qualidade de vida para a população, assim como dignidade para os moradores. "O Prefeito Edivaldo entregou asfalto e cidadania às pessoas que moram Jardim São Raimundo. Onde antes era um local abandonado sem nenhuma infraestrutura, proporcionamos mobilidade urbana e qualidade de vida", enfatizou.

O Jardim São Raimundo tem 21 anos de fundação e recebeu pela primeira vez serviços de infraestrutura urbana. As intervenções foram coordenadas pela Semosp e incluíram serviços de pavimentação asfáltica, drenagem superficial com colocação de meio-fio e calçada.

> Está de parabéns o prefeito Edivaldo que mostrou ser um político que cumpre com a sua palavra. Os moradores do São Raimundo agradecem por essas melhorias que há muito tempo pediam
>
> **Raimundo Nonato de Oliveira**, 34 anos, vigilante

RESPOSTA DA COMUNIDADE

Para o líder comunitário José do Poço, o prefeito Edivaldo tornou realidade um antigo sonho da comunidade da Região do São Raimundo: o de propiciar autoestima aos moradores. "Muitos falaram, prometiam, mas somente o prefeito Edivaldo fez pelo São Raimundo. Obras que mudaram a vida dos moradores, que estão felizes e mais confiantes para um futuro melhor para São Luís".

A recepção carinhosa de centenas de moradores foi o destaque na visita do prefeito Edivaldo, que ainda percorreu as principais ruas do bairro e conversou com a população. Edivaldo foi bem recepcionado pelos moradores, que agradeceram pelos serviços.

Um dos momentos marcantes da visita ao Jardim São Raimundo, foi quando o prefeito Edivaldo esteve na casa da dona de casa Maria da Purificação Mendes, de 51 anos, moradora há 19 anos no local. Na sala de sua residência ela guarda até hoje um pôster de mais de um metro do então candidato Edivaldo a vereador, na campanha eleitoral de 2004.

"Sempre confiei no Edivaldo por ser um homem honesto que sempre honrou seus compromissos. Ele é ético, não engana a população e por isso é o melhor prefeito de São Luís, basta ver as maravilhas que está fazendo aqui no Jardim São Raimundo", disse Maria da Purificação.

Ponta D' Areia Holding de Participações S.A.
CNPJ nº 09.489.914/0001-32

Balanços patrimoniais em 31 de dezembro de 2014 e 2013 (Em milhares de Reais)

Ativo	2014	2013	Passivo e patrimônio líquido	2014	2013
Circulante			**Circulante**		
Caixa e equivalentes de caixa (Nota 3)	8	8	Fornecedores	57	7
Aplicações Financeiras	-	-	Empréstimos e financiamentos (Nota 5)	110	110
Tributos a recuperar	9	9	Obrigações fiscais	36	4.625
Clientes a Receber	28.822	40.260	Outros passivos	421	-
Estoque de Imóveis	3.523	-		624	4.742
Outros ativos	1.062	183	**Não circulante**		
	33.424	40.460	Empréstimos e financiamentos (Nota 5)	115.354	60.068
Não circulante			Obrigaçoes Fiscais de Longo Prazo	4.588	-
Outros Valores a Receber (Nota 4)	65.455	65.455	Outros Passivos		
	65.455	65.455		119.942	60.068
			Patrimônio líquido		
			Capital social (Nota 6)	6.203	6.203
			Reserva de lucros e ou Prejuízos	(27.890)	34.902
				(21.687)	41.105
Total do ativo	98.879	105.915	**Total do passivo e do patrimônio líquido**	98.879	105.915

As notas explicativas da Administração são parte integrante das demonstrações contábeis.

Demonstrações das mutações do patrimônio líquido (Em Milhares de Reais)

	Capital social Subscrito	Reservas de Capital	Reservas de Lucros	Lucros/Prejuízos Acumulados	Ações em Tesouraria	Total
Saldos em 31 de dezembro de 2012	6.203	-	35.000	-	-	41.203
Resultado do Exercício	-	-	-	-	-	-
Retenção de lucros	-	-	-	(98)	-	(98)
Saldos em 31 de dezembro de 2013	6.203	-	35.000	(98)	-	41.105
Resultado do Exercício	-	-	-	(62.792)	-	(62.792)
Retenção de lucros	-	-	-	-	-	-
Saldos em 31 de dezembro de 2014	6.203	-	35.000	(62.890)	-	(21.687)

As notas explicativas da Administração são parte integrante das demonstrações contábeis.

Demonstrações de resultados
Exercícios findos em 31 de dezembro de 2013 e 2014
(Em milhares de Reais)

	2014	2013
Receita líquida de vendas de imóveis		-
Custo dos imóveis vendidos	3.523	-
Lucro bruto	3.523	-
Despesas/receitas operacionais		
Gerais e administrativas	(218)	(96)
Outras receitas (despesas) operacionais, líquidas	-	-
Lucro antes das participações societárias e do resultado financeiro	3.305	(96)
Resultado financeiro líquido		
Despesas financeiras	(66.216)	(2)
Receitas financeiras	119	-
Lucro antes do IRPJ e da CSLL	(62.792)	(98)
IRPJ e CSLL	-	-
Lucro líquido do exercício	(62.792)	(98)
Quotas em circulação no final do exercício (em reais)	6.203	6.203
Lucro líquido por quotas do capital social no fim do exercício - R$	(R$ 10,123)	(R$ 0,016)

As notas explicativas da Administração são parte integrante das demonstrações contábeis.

Demonstrações de resultados abrangentes
Exercícios findos em 31 de dezembro de 2013 e 2014
(Em milhares de Reais)

	2014	2013
Lucro líquido do exercício	(62.792)	(98)
Outros resultados abrangentes	-	-
Total do resultado abrangente do exercício	(62.792)	(98)

As notas explicativas da Administração são parte integrante das demonstrações contábeis.

Demonstrações dos fluxos de caixa
Períodos findos em 31 de dezembro de 2013 e 2014
(Em milhares de Reais)

	2014	2013
Lucro líquido do exercício	(62.792)	(98)
Ajuste por:		
Depreciação e amortização		
Despesas financeiras	(66.216)	(2)
Receitas financeiras	119	-
	(66.097)	(2)
Fluxo de caixa das atividades operacionais		
Aumentos (Reduções) dos ativos		
Clientes	11.438	15.231
Estoques	3.523	-
Outros Ativos	879	
Aumentos (Reduções) dos passivos		
Receitas a Realizar	-	-
Adiantamento de Clientes	-	(7.826)
Impostos e Contribuições	-	-
Outras Obrigações	421	38
	16.261	7.443
(=) Fluxo de caixa gerado pelas atividades operacionais	(49.836)	7.441
Fluxo de caixa das atividades de investimentos		
Partes Relacionadas	-	21
Diminuição em investimentos		
(=) Caixa líquido gerado pelas atividades de investimentos	-	21
Fluxo de caixa das atividades de financiamentos		
Contratação de empréstimos e financiamentos	55.286	-
Amortização de empréstimos e financiamentos	-	(7.363)
(=) Caixa líquido gerado pelas atividades financiamentos	55.286	(7.363)
(=) Redução de caixa e equivalentes de caixa	(57.342)	-
Caixa e equivalentes de caixa no início do exercício	8	8
Caixa e equivalentes de caixa no final do exercício	8	8
(=) Redução de caixa e equivalentes de caixa	-	-

As notas explicativas da Administração são parte integrante das demonstrações contábeis.

Notas Explicativas às Demonstrações Contábeis dos Exercícios findos em 31 de Dezembro de 2014 e 2013

1. Contexto operacional: A Ponta D' Areia Holding de Participações S/A. é uma sociedade anônima de capital fechado. A Companhia tem por objetivos sociais: a) participação societária em outras empresas e ou sociedades quer seja como acionista ou quotista das mesmas. **2. Apresentação das demonstrações contábeis e principais práticas contábeis. 2.1. Apresentação das demonstrações contábeis:** As demonstrações contábeis para os exercícios findos em 31 de dezembro de 2014 e 2013 foram preparadas de acordo com as práticas contábeis adotadas no Brasil, que compreenderam as normas da Comissão de Valores Mobiliários (CVM) e os pronunciamentos, interpretações e orientações do Comitê de Pronunciamentos Contábeis (CPC) com observância da Lei das Sociedades Anônimas e Normas Brasileiras de Contabilidade. **2.2. Principais práticas contábeis:** As principais práticas contábeis adotadas pela entidade estão descritas a seguir: **2.2.1. Apuração do resultado:** O resultado das operações é apurado em conformidade com o regime contábil de competência de exercício. **2.2.2. Outros ativos e passivos (circulantes e não circulantes):** Os ativos circulantes e não circulantes são apresentados ao valor de custo ou realização, incluindo quando aplicável, as variações monetárias e rendimentos correspondentes. Os passivos circulantes e não circulantes são demonstrados pelos valores conhecidos ou calculáveis, acrescidos, quando aplicável, dos respectivos encargos e das variações monetárias incorridas. Não há ajustes relevantes a serem registrados nos ativos e passivos para trazer sua mensuração a valor presente de realização. **2.2.3. Empréstimos e financiamentos:** São registrados pelo valor do principal, acrescidos dos encargos financeiros estabelecidos em cláusulas contratuais até a data do balanço. **2.2.4. Tributos e contribuições a recolher:** Foram calculados com base nas alíquotas correspondentes e provisionados de acordo com a competência dos fatos geradores de cada tributo e contribuição, cujos pagamentos foram efetuados nas datas pré-estabelecidas pela legislação vigente.

3. Caixa e equivalentes de caixa:

	2014	2013
Caixa	8	8
Total	8	8

4. Outros Valores a Receber: Os valores constituídos à longo prazo com partes relacionadas são relativos à valores a receber de outras empresas, conforme abaixo relacionados:

	2014	2013
Eit Empresa Industrial Técnica	65.382	64.887
Strata Construtora e Conces. Integradas	-	495
Temasa Empreendimentos Ltda.	33	33
Tepasa Participações S.A.	36	36
Outros Valores	4	4
Total	65.455	65.455

5. Empréstimos e financiamentos:

	2014	2013
Banco RB Capital (Curto Prazo)	110	41
Banco RB Capital (Longo Prazo)	115.354	67.431
Total	115.464	67.472

6. Patrimônio líquido: Capital: Totalmente subscrito e integralizado, representado por 6.203.101 (seis milhões duzentas e três mil cento e uma) ações, no valor unitário de R$ 1,00 (hum real).

Relatório dos Auditores Independentes sobre as Demonstrações Contábeis

Aos Administradores e acionistas da **Ponta D'Areia Holding de Participações S.A.** São Luiz - MA - Examinamos as demonstrações contábeis da **Ponta D'Areia Holding de Participações S.A.**, que compreendem o balanço patrimonial findo em 31 de dezembro de 2014 e a respectiva, demonstração de resultado, do resultado abrangente, da mutação do patrimônio líquido e do fluxo de caixa para o exercício findo naquela data, assim como o resumo das principais práticas contábeis e demais notas explicativas. **Responsabilidade da Administração sobre as demonstrações contábeis:** A Administração da Companhia é responsável pela elaboração e adequada apresentação dessas demonstrações contábeis de acordo com as práticas contábeis adotadas no Brasil e pelos controles internos que ela determinou como necessários para permitir a elaboração de demonstrações contábeis livres de distorção relevante, independentemente se causada por fraude ou erro. **Responsabilidade do auditor independente:** Nossa responsabilidade é a de expressar uma opinião sobre essas demonstrações contábeis com base em nossa auditoria, que foi conduzida de acordo com as normas brasileiras e internacionais de auditoria. Essas normas requerem o cumprimento de exigências éticas pelos auditores, e que a auditoria seja planejada e executada com o objetivo de obter segurança razoável de que as demonstrações contábeis estão livres de distorção relevante. Uma auditoria envolve a execução de procedimentos selecionados para obtenção de evidência a respeito dos valores e divulgações apresentados nas demonstrações contábeis. Os procedimentos selecionados dependem do julgamento do auditor, incluindo a avaliação dos riscos de distorção relevante nas demonstrações contábeis, independentemente se causada por fraude ou erro. Nessa avaliação de riscos, o auditor considera os controles internos relevantes para a elaboração e adequada apresentação das demonstrações contábeis da Companhia para planejar os procedimentos de auditoria que são apropriados nas circunstâncias, mas não para fins de expressar uma opinião sobre a eficácia desses controles internos da Companhia. Uma auditoria inclui, também, a avaliação da adequação das práticas contábeis utilizadas e a razoabilidade das estimativas contábeis feitas pela Administração, bem como a avaliação da apresentação das demonstrações contábeis tomadas em conjunto. Em minha opinião, as demonstrações contábeis acima referidas apresentam adequadamente, em todos os aspectos relevantes, a posição patrimonial e financeira da **Ponta D'Areia Holding de Participações S.A.**, em 31 de dezembro de 2014, o desempenho de suas operações e os seu fluxo de caixa para o exercício findo naquela data, de acordo com as práticas contábeis adotadas no Brasil. As demonstrações contábeis da **Ponta D'Areia Holding de Participações S.A.**, para o exercício findo em 31 de dezembro de 2013, foram examinadas por esse auditor independente que emitiu relatório em 28 de outubro de 2014, com uma opinião sem modificação sobre tais demonstrações contábeis. São Paulo, 25 de fevereiro de 2016. **José Luiz de Medeiros** - CRC: CT 1SP072486/O-5.

Marcus Pinto Rôla
Diretor

Bruno da Cunha Garcia
CRC/SP- 1SP219813/O-6
Técnico Contábil

Editor: Samartony Martins
Email: samartonymartins@gmail.com

IMPAR

O IMPARCIAL
www.oimparcial.com.br

São Luís, segunda-feira, 30 de maio de 2016

Batalhão de Ouro em exposição

Em sua 59ª exposição individual na cidade do Rio de Janeiro, o fotógrafo carioca Marcio RM mostra para o Brasil a riqueza da cultura maranhense ao retratar o Boi de Maracanã

As cores do Boi do Maracanã estão expostas no Rio, com a exposição fotográfica *Batalhão de Ouro*, que fica em cartaz até o dia 3 de junho

SAMARTONY MARTINS

A mistura de cores e movimentos e a beleza do Bumba Meu Boi de Maracanã foi a grande inspiração para o fotógrafo carioca Marcio RM, que está realizando a sua quinquagésima nona exposição individual, *Batalhão de Ouro*, que está em cartaz na Faculdades Intergradas Hélio Alonso (Facha)/Campus Botafogo, no Rio de Janeiro (RJ) até o dia 3 de junho de 2016. A exposição faz parte na programação oficial do FotoRio – Encontro Internacional de Fotografia do Rio de Janeiro 2016, e conta com 24 fotos coloridas do Boi de Maracanã, uma das mais tradicionais e populares manifestações folclóricas de todo o estado do Maranhão.

Segundo Marcio RM, a ideia de fazer a exposição sobre o Boi de Maracanã surgiu em 2003, quando o fotógrafo realizou uma exposição individual no Museu de Artes Visuais em São Luís, intitulada *Projetos*. Como era o mês de junho Marcio RM procurou se informar sobre quais bois e danças seriam interessantes para fotografar durante o São João. Para essa tarefa, ele contou com o apoio do pesquisador Sebastião Cardoso, atual diretor do Centro de Cultura Popular Domingos Vieira Filho, que na época trabalhava no museu que o ajudou a fazer um roteiro sobre as principais brincadeiras de São João. "Ele também me disse que tinha que fotografar um batizado e recomendou fotografar o do Boi de Maracanã. Cheguei antes do início do batizado e gostei da movimentação das pessoas chegando na sede do boi e se preparando. Adorei poder conhecer e fotografar o batizado. Utilizei este material em projeções de fotos e depois fiz uma exposição sobre o São João aí em São Luís, de nome *Festa na Ilha*. Depois eu a presentei aqui no Rio e em Teresópolis e Niterói", explicou o fotógrafo.

QUATRO PERGUNTAS PARA MARCIO RM

Qual foi o seu primeiro contato com o Boi de Maracanã?

Desde que voltei a São Luís para complementar o meu trabalho, tive um ótimo apoio da Maria, com quem eu conversava mais. O que mais me chamou a atenção durante o processo de pesquisa desse trabalho foi a riqueza dos personagens do boi, a participação do povo nas diferentes apresentações dançando, observando e tocando as suas matracas e a poesia que Humberto escrevia para as músicas do boi. "*Eu dei uma volta no tempo. Deixa contrário saber*" / "*O Sol esquenta a terra e o meu boi faz poeira*", entre várias outras. Eu falava que se aqui no Rio eu sou Flamengo e Mangueira, em São Luís tinha que ser Maracanã.

Você também tem um projeto de um livro sobre o Boi de Maracanã aprovado pela Lei Rouanet em fase de captação. O que esta obra ainda inédita traz e qual a sua previsão de lançamento?

Para o projeto do livro, contatei o Jandir Gonçalves, diretor da Casa de Nhozinho, que já conhecia de outros São Joões, e ele aceitou participar do livro com textos. O Sebastião Cardoso fará apresentação do livro. Ele será no tamanho 30x30cm (fechado), formato livro de mesa, com 196 páginas e 174 fotografias (a grande maioria inédita) e tiragem de 3.000 exemplares. Pretendo lançar o livro este ano ainda e depois apresentar a exposição com as fotos do boi aí em São Luís. Parte da tiragem dele (20 %) será distribuída para bibliotecas de todos os estados do país e a renda da parte destinada à venda irá para o Boi de Maracanã.

Além do Boi de Maracanã, alguma outra manifestação cultural despertou seu interesse para futuras pesquisas? Quais?

Tenho vários projetos que venho desenvolvendo, um deles também é do Maranhão. Ele é sobre a festa do Divino em Alcântara e tem o nome de *Ponte para o Passado*. Fotografei a festa em Alcântara em três anos distintos, sendo que da última vez pude registrar a busca dos mastros da festa. Eles são transportados de um local distante do centro da cidade, no meio do mato, atravessei rio com o pessoal que carregava os mastros.

Fotografei em ano par (Imperatriz) e em ano impar (Imperador). No meu site tem uma subpasta com algumas fotos deste ensaio.

Sobre o fotógrafo

Marcio é fotógrafo profissional desde 1982, tem fotos veiculadas nas principais publicações brasileiras e trabalhou para as revistas Isto É e Veja e os jornais O Estado de São Paulo, Correio Braziliense, Gazeta Mercantil e Folha de São Paulo, além de empresas como a Petrobras.

Ele vem há vários anos se dedicando à elaboração e execução de projetos documentais, tendo participado de mais de 100 exposições, entre individuais e coletivas pelo Brasil e no exterior (Japão, Qatar e Portugal).

As exposições individuais foram realizadas nas cidades do Rio de Janeiro, como também em Belém (PA), São Paulo, Porto Alegre (RS), São Luís (MA), Brasília (DF), Aracaju (SE), Tiradentes, Viçosa e Juiz de Fora (MG), Fortaleza (CE) e Salvador (BA). O ensaio Batalhão de Ouro faz parte do Recorte Popular, um mapeamento de festas populares que Marcio realiza pelo Brasil. O seu ensaio *Banda* (sobre a Banda de Ipanema) rendeu a sua primeira exposição individual (galeria de arte do Centro Cultural Cândido Mendes-Ipanema / 1994), a participação no livro e exposição *Memórias de Ipanema* e a sua escolha como um dos sete fotógrafos brasileiros no Projeto Editorial M.I.L.K., Nova Zelândia, que selecionou 300 fotógrafos a partir das 40 mil fotos enviadas por 17 mil fotógrafos de 164 países.

Conhecendo o Boi de Maracanã de perto

Marcio RM acrescentou que a exposição *Festa na Ilha* conta com fotos de bois de diferentes sotaques, danças como o Cacuriá da Dona Teté e Tambor de Crioula e parte das imagens eram do batizado do Boi de Maracanã. Em 2011, ele voltou a São Luís com o intuito de fazer uma documentação mais completa do Boi de Maracanã. O fotógrafo entrou em contato com a Dona Maria (presidente do Boi) e levou algumas fotos do batizado do boi em 2003, além de mostrar o trabalho que desenvolve na área de cultura popular. "Ela se interessou pelo meu projeto, autorizando que eu acompanhasse o boi na van em que ia ela junto com o Humberto e outras poucas pessoas. Teve noite em que cheguei de volta em casa às 10 horas da manhã. Foi ótimo pelo material que eu consegui fotografar, o convívio com diferentes integrantes do boi, visitando lugares de São Luís que muitos moradores não conhecem", contou o fotógrafo.

Marcio RM afirma que um dos momentos mais emocionantes de sua descoberta do Boi de Maracanã aconteceu quando, depois de acompanhar a primeira e a segunda apresentações do boi, algumas pessoas foram até ele para agradecer pelo trabalho que estava sendo realizado. "Um destes integrantes, numa manhã em que eu estava voltando no ônibus que levava diversas pessoas lá do Maracanã para outros bairros, me perguntou se eu queria a matraca que ele estava segurando. Eu falei: 'Você não vai precisar dela mais tarde?', no que ele respondeu: 'Eu quero te dar de presente'. Eu aceitei e ela está na sala da minha casa", lembrou o fotógrafo, emocionado.

De acordo com Marcio RM, parte das fotos produzidas por ele foram utilizadas em matérias publicadas em revistas, como *Na Poltrona*, publicação de bordo da Viação Itapemirim, e *Continente*, uma das poucas revistas nacionais de cultura que ainda é impressa, editada em Recife. "A matéria da revista *Na Poltrona* a Maria me disse que usa ela quando quer divulgar o Boi de Maracanã para alguém que não conhece", disse ele. O fotógrafo retornou à ilha ainda em agosto de 2011 para fotografar a morte do boi. E em 2012 para fotografar o batizado do boi, que comemorou os 40 anos de Humberto como seu cantador.

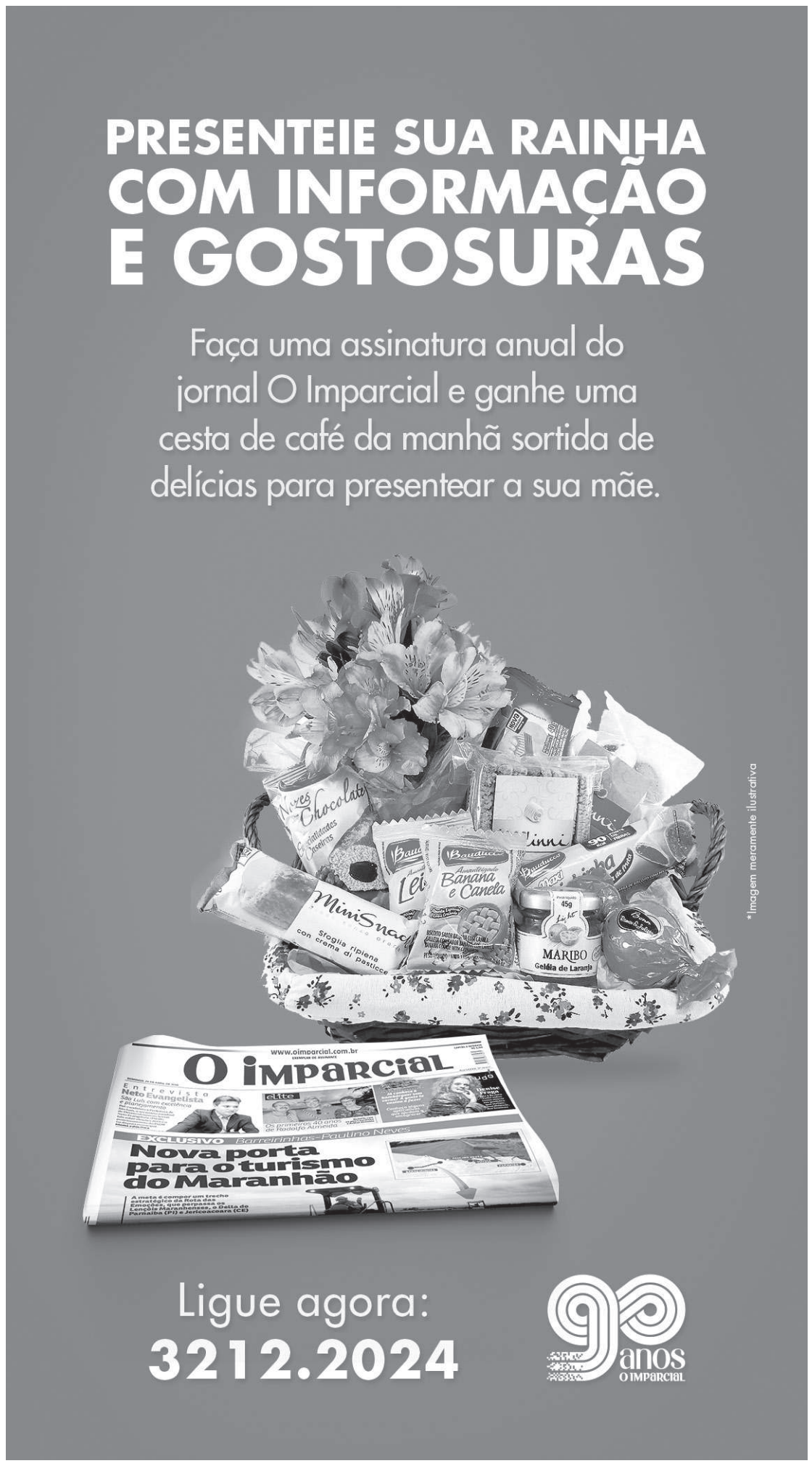

Mariana Rios na Band

Sem contrato com nenhuma emissora atualmente, a bela e talentosa Mariana Rios apresentou o concurso "Miss São Paulo" na Band. No júri, Gui Paganini, Amir Slama, Mauro Freire, e Thalyta Pugliese.

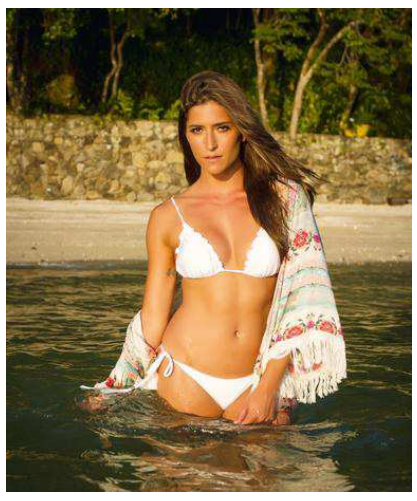

Vilã em *Sol Nascente*

A atriz Maria Joana, que interpretou Michele em *Além do Tempo* e Nat em *Malhação* em 2014, volta às novelas dando vida à vilã Carolina, em *Sol Nascente*. A novela, escrita por Walther Negrão, Suzana Pires e Júlio Fischer, substituirá *Êta, Mundo Bom!* no horário das 18h40 na Globo.

Mais dois personagens de Esquadrão Suicida podem ganhar seus próprios spin-offs

Esquadrão Suicida ainda não estreou, mas as expectativas sobre ele já são bem altas. Após a notícia de que a Warner Bros. está investindo em uma aventura própria da Harley Quinn (Margot Robbie), novas fontes afirmam que outros personagens podem ganhar também filmes próprios.

Morre sambista Mário Sérgio, vocalista do Fundo de Quintal

Morreu na madrugada de ontem o cantor Mário Sérgio Ferreira Brochado, aos 58 anos, vítima de um câncer. A informação foi confirmada na página oficial da banda no Facebook. "É com pesar que o grupo Fundo de Quintal comunica o falecimento do nosso amigo e parceiro Mario Sergio", diz a mensagem. Por conta dos problemas de saúde, Mário Sérgio já não estava participando das apresentações com o grupo. Sergio era cantor e cavaquinista, além de compositor de alguns hits da banda, como *Amor dos Deuses*, *Brasil Nagô*, *Não Tão Menos Semelhante*, *Fadas* e *Live pra Sonhar*, título do álbum de 1997 do grupo.

Lucas Lucco desiste da novela *Malhação*

Agora é oficial, o cantor Lucas Lucco, por conta de sua enorme agenda de shows pelo Brasil, não estará mesmo na nova temporada de *Malhação*, que se chamará "Pro Dia Nascer Feliz", e que estreia dia 22 de agosto. Mas numa boa, e poderá fazer outra novela na Globo, em outra ocasião.

Tatá Werneck dança com cobra

Tatá Werneck teve nojo a princípio ao gravar uma cena em que sua personagem em *Haja Coração*, que estreia amanhã, às 19h40, na Globo, a milionária Fedora Abdalla, dança com uma cobra. Mas sua colega Viviane Pasmanter, mais acostumada com cobras desde a novela *Em Família* a ajudou e agora Tatá está íntima do animal peçonhento.

Paulo Ricardo diz que não sabe seduzir

Paulo Ricardo escreveu *Olhar 43* para contar a história do "cara que não sabe chegar, fica só olhando e não pega ninguém". A famosa canção é baseada em fatos reais: a vida de seu próprio autor. E olha que ironia... Foi justamente o tal do "olhar 43" que derreteu muitos corações quando Paulo Ricardo estourou com o RPM, nos anos 1980, e rapidamente lhe rendeu o posto de maior galã daquela época – posto esse que se manteve com o passar dos anos, vamos combinar! Mas ainda assim, o jurado do SuperStar insiste na teoria de que não leva jeito para a sedução: "Eu sou tão ruim (em seduzir) que fiz uma música sobre isso".

Irmão de Thammy diz que pede conselhos sobre mulheres

Filho número três de Gretchen, Sérgio Aversani, de 24 anos, é o amigo número um do irmão, Thammy Miranda, e responde, agora, pela assessoria de imprensa do ator. Os dois moram em São Paulo e dividem, além do trabalho, muitas confidências sobre mulheres, por exemplo. Em entrevista a um jornal do Rio de Janeiro, Sérgio falou dessa relação e admitiu que às vezes se pega referindo-se ao irmão no artigo feminino. "Todo dia é um aprendizado e um treinamento para chamá-lo de ele", confessa.

www.oimparcial.com.br

Veja a programação completa dos cinemas da Capital.

>> ANOTA AÍ!

Galinha Pintadinha

Neste sábado, o Teatro Ferreira Gullar vai receber o musical *Galinha Pintadinha*. A programação infantil será realizada em duas sessões, às 17h e 19h.

Léo Djow

O cantor se apresenta todas as terças e quintas, a partir das 20h, no Salomé Bar (Lagoa), as quartas, a partir das 20h, no Chopp Time (Rio Anil Shopping). Aos sábados, o músico toca no Buteko da Lagoa, a partir das 22h30.

Dragões em São Luís

O mundo mítico dos dragões invade o São Luís Shopping, com uma exposição que se estenderá até 19 de junho. A mostra, que reúne nove réplicas de dragões, é gratuita.

Menu Musical

Todas as terças e sextas, de meio-dia às 14h, na Praça de Alimentação do Jaracati Shopping. Todas às terças quem se apresenta é a cantora Livia Amaral e, às sextas, o palco é da cantora Lucy Berce, com repertório de jazz e blues. Programação é gratuita e o cliente que consumir na praça de alimentação será isento do pagamento da primeira hora de estacionamento. Basta que ele solicite, ao finalizar a compra em uma das lojas da praça de alimentação, o selo de desconto.

>> DIRETAS

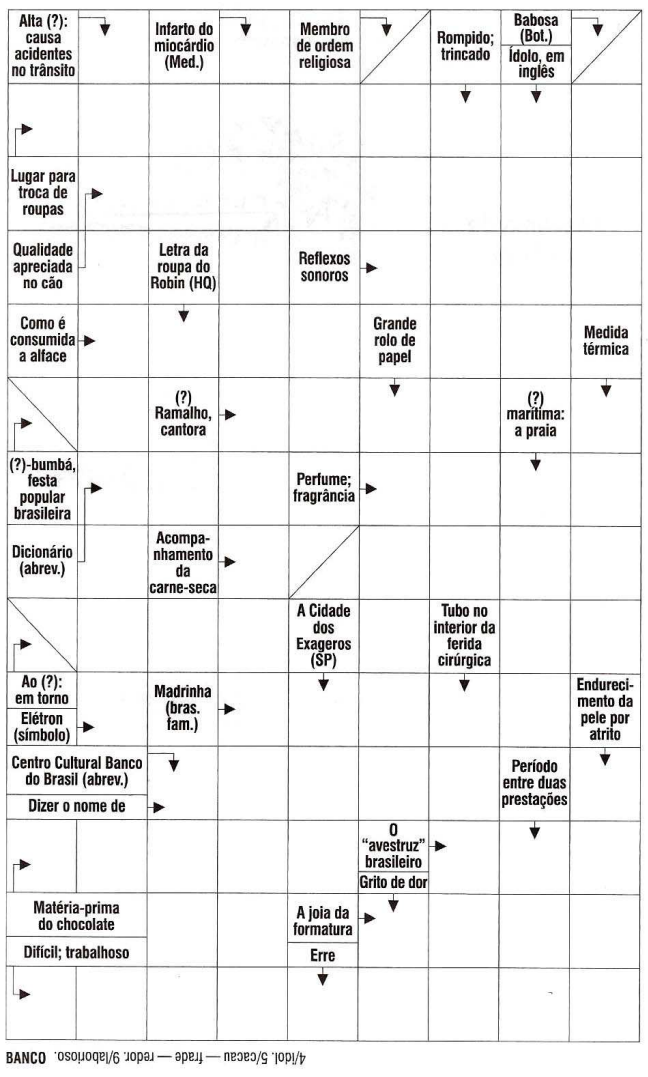

BANCO · 4/ídolo. 5/cacau — frade — redor. 9/laborioso.

NOVELAS

MALHAÇÃO SEU LUGAR NO MUNDO
Rodrigo confessa para Flávia que é apaixonado por Luciana. Alina e Uodson provocam ciúmes um no outro. Ana garante a Samurai que descobrirá o paradeiro de Ciça. Roger inventa para Luciana que Flávia terminou o namoro com Rodrigo.

ETA MUNDO BOM
Sandra e Ernesto armam um plano para afastar Filomena da cidade. Vermelho alerta Romeu de que Josias visitará Paulina. Paulina aceita participar do plano de Ernesto contra Filomena.

TOTALMENTE DEMAIS
Jonatas defende Eliza de Dino e leva uma facada. Eliza oferece parte de seu fígado para salvá-lo. Após a cirurgia, Arthur diz para Jonatas que percebeu que os dois sempre se amaram e que devem ficar juntos.

VELHO CHICO
Tereza e Miguel conseguem chegar a um acordo com Afrânio. Bento discursa contra Afrânio para os coo-perados. Edenilson pede ajuda a Santo para fugir de Afrânio. Carlos Eduardo desconfia da tristeza de Tereza. Afrânio confessa a Carlos Eduardo que manipulou Tereza e Miguel.

LIBERDADE, LIBERDADE
Malveiro inventa para Raposo que Jacinta fugiu. Bertoleza se desespera em seu cativeiro e Jacinta a observa. Rubião afirma a Joaquina/Rosa que encontrará Bertoleza. Rubião fala com Ventura sobre Bertoleza. Branca provoca Joaquina/Rosa.

RESPOSTA

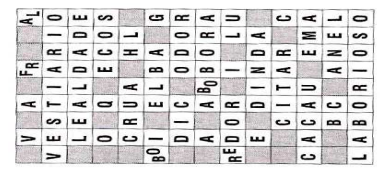

>> HORÓSCOPO

ÁRIES 21/03 a 20/04
Sua energia irá lhe gerar forças para seguir em frente com fatos periclitantes. O Sol não deixará que você se abale perante algumas dificuldades, para tanto é necessário que você aja de forma destemida.

TOURO 21/04 a 20/05
Tudo converge para que aja tranquilamente, e para colaborar mais para que obtenha melhores resultados a Lua será de extrema importância. Ponha suas habilidades a frente de tudo.

GÊMEOS 21/05 a 20/06
Irá gerar grandes confusões na realização de algumas tarefas, Júpiter fará com que fique desorientado durante parte da semana. Colocar os pensamentos em ordem agora será de suma importância para você.

CÂNCER 21/06 a 21/07
Sua experiência esta semana será pacata e amena, Saturno não permitirá que muitas mudanças ocorram durante a sua semana. Alguns dos cuidados que você tanto preza devem ser deixados para trás e arriscar um pouco mais.

LEÃO 22/07 a 22/08
A soberba volta à casa de Leão, que mostrará todo seu garbo e vontade, evoluindo ainda mais dentro do seu ambiente dominante. O Sol fará com que este signo de fogo possa transcender os limites a ele impostos.

VIRGEM 23/08 a 22/09
Alguns fatos inesperados irão lhe deixar um pouco abalado, pois Vênus em queda agitará fortemente este signo. Tenha em mente um plano de reorganização para a sua semana e colocar algumas coisas em ordem.

LIBRA 23/09 a 22/10
Perturbações constantes irão afetar menos do que o esperado, principalmente pela sua aproximação com o signo de Áries, que lhe dará força.

ESCORPIÃO 23/10 a 21/11
Este se apresentará massivamente disposto a executar a sua transformação necessária e encontrará em Marte seu planeta regente a energia necessária. Deve apenas evitar confrontos diretos.

SAGITÁRIO 22/11 a 21/12
Todo o seu bom humor se manterá, mas pode ir por água abaixo, com um diligência não cumprida e a muito agendada. Em exílio Mercúrio pode puxar para baixo a sua auto-estima e afetar suas lembranças. Portanto não esqueça de nada.

CAPRICÓRNIO 22/12 a 20/01
Aconteceu algo inesperado em Saturno e Capricórnio não se mostrará muito disposto para execução de suas tarefas. O exaustão neste período no zodíaco pode ser seletiva, por isso encontre em outros a energia que precisa.

AQUÁRIO 21/01 a 19/02
Algo nobre atingiu e Urano e fez com que o aquariano pudesse apresentar um pouco mais de si nas relações interpessoais. Não é algo tão corriqueiro esta fonte de energia, por este motivo deve ensejar novos projetos.

PEIXES 20/02 a 20/03
Parecendo uma balança por dentro e não é a de Libra, este signo vai apresentar-se muito abalado em relação ao comportamento de uma pessoa próxima. Não faça deste momento uma tempestade, busque na afeição a resposto certa

Chegam mais dois reforços

Precisando apagar a má imagem deixada nos primeiros jogos do Brasileiro, Sampaio contrata mais um atacante e um lateral-direito. Rafael e Gedeílson estão fora do jogo de amanhã e podem até aparecer na próxima lista de dispensados

Necessitando se recuperar da campanha ruim que cumpre nesta Série B do Campeonato Brasileiro, o Sampaio Corrêa está levando o problema a sério e no fim de semana anunciou duas contratações. Depois de uma longa reunião com a comissão técnica, o presidente Sergio Frota confirmou a chegada de mais dois jogadores, sendo um para a lateral direita e outro para o ataque.

Para o setor defensivo, chega Eder Sciola, de 30 anos, 1,83m e 80kg, com passagens pelo XV de Piracicaba, Atlético/GO, Fluminense/RJ, São Paulo e Novo Horizontino-SP.

O atacante Jean Carlos, de 22 anos, 1,75 de altura e 71kg, também esteve em ação no último Campeonato Paulista pela equipe do Novo Horizontino. Ele já passou pelos exames de rotina no clube e deu início aos treinos físicos com o restante do grupo.

SAMPAIO CORRÊA/DIVULGAÇÃO

Técnico Wagner Lopes vai comandar mais um treinamento com bola, hoje, para definir o time tricolor

Mudanças

De um modo geral, após a goelada de 5 a 0 para o Náutico, houve críticas. Por isso, para a partida contra o Bragantino, o técnico Wagner Lopes deverá efetuar mudanças, embora não tenha oficializado em quais setores. Mas é certa a saída de Gedeílson da lateral direita. Outras alterações devem ocorrer no setor de meio-campo e ataque. O treinador vai aproveitar o treinamento de hoje para definir a equipe que começará jogando. O treino será fechado para a imprensa. A comissão técnica também resolveu antecipar a concentração. Após o treino, os jogadores relacionados já ficaram concentrados. Depois do treinamento com bola, ontem pela manhã, Wagner Lopes fechou a lista dos jogadores que serão relacionados para a partida de amanhã.

Os relacionados

Goleiros: Jean e Ruan
Laterais: Guilherme Santos, Guilherme Lucena e Rafael Stevan
Zagueiros: Eli Sabiá, Luiz Otávio e Rodrigo Arroz
Volantes: Walderrama, Levi, Léo Gago e Daniel Amora
Meias: Pedrinho, Daniel Barros, Felipe Costa e Cleitinho
Atacantes: Pimentinha, Henrique, Edgar, Max e Carlos Alberto

Ingressos promocionais

Começa hoje a venda de ingressos para Sampaio x Bragantino, a partir de R$ 10. Inteira e meia, estarão disponíveis a partir das 10h, nos postos de venda autorizados.
Setor 1 (meia p/ todos): R$ 10 + 1kg de feijão tipo 1
Setor 4 (meia p/ todos): R$ 20 + 1kg de arroz tipo 1
Cadeira Coberta: R$ 50 inteira | R$ 25 meia

POSTOS DE VENDA (INTEIRA E MEIA)
Lojas Sampaio Mania: São Francisco (horário comercial), Shopping Rio Anil e Shopping da Ilha (10h às 22h)
Castelão: a partir de segunda (9h às 18h) e terça (9h até a hora do jogo)
Nhozinho Santos: a partir de segunda, 9 às 17h
HCG: a partir de segunda, a partir das 9h)

CLASSIFICAÇÃO DO BRASILEIRO – SÉRIE B

Participantes	PG	JG	VI	EM	DE	GP	GC	SG	%A
1º Vasco-RJ	12	4	4	0	0	11	3	8	100.0
2º Atlético-GO	12	4	4	0	0	5	1	4	100.0
3º Avaí-SC	7	4	2	1	1	8	5	3	58.3
4º Brasil-RS	7	4	2	1	1	5	2	3	58.3
5º Criciúma-SC	7	4	2	1	1	5	3	2	58.3
6º Bahia-BA	7	4	2	1	1	6	5	1	58.3
7º Paraná-PR	7	4	2	1	1	4	4	0	58.3
8º Náutico-PE	6	4	2	0	2	8	4	4	50.0
9º CRB-AL	6	4	2	0	2	4	6	-2	50.0
10º Luverdense	5	4	1	2	1	4	4	0	41.7
11º Londrina	5	4	1	2	1	3	3	0	41.7
12º Goiás-GO	5	4	1	2	1	4	5	-1	41.7
13º Paysandu	5	4	1	2	1	6	9	-3	41.7
14º Ceará-CE	4	4	1	1	2	7	7	0	33.3
15º Oeste-SP	4	4	1	1	2	4	5	-1	33.3
16º Tupi-MG	3	4	1	0	3	6	5	1	25.0
17º Vila Nova	3	4	1	0	3	6	8	-2	25.0
18º Bragantino	3	4	1	0	3	3	7	-4	25.0
19º Joinville-SC	3	4	0	3	1	2	3	-1	25.0
20º Sampaio	0	4	0	0	4	1	13	-12	0.0

DE VIRADA

Flamengo derruba a Ponte e quebra tabu

OLANCE

Sob o comando de Zé Ricardo, Rubro-Negro supera a Macaca

Zé Ricardo começou com o pé direito no Flamengo. O time comandado por ele venceu a Ponte Preta de virada, por 2 a 1, ontem, no Estádio Moisés Lucarelli, em Campinas. Com o resultado positivo, o primeiro fora de casa neste Campeonato Brasileiro, o Rubro-Negro quebrou um tabu de 11 anos sem vencer a Macaca e amenizou a crise na Gávea.

Os gols da partida foram marcados por Wellington Paulista, Felipe Azevedo (contra) e Jorge. O lateral-esquerdo fez o gol mais bonito da partida.

Os donos da casa abriram o placar com gol polêmico de Wellington Paulista. O camisa 9 subiu mais alto do que a defesa rubro-negra e mandou para o barbante em cruzamento na área. O Flamengo reagiu e foi para cima em busca do empate. Alan Patrick cobrou falta lateral para a área, e Felipe Azevedo desviou para o próprio gol, marcando contra.

11

Anos que o Flamengo não vencia Ponte Preta no Brasileirão

Confiante, o Rubro-Negro chegou à virada com um belo gol de Jorge. O lateral aproveitou corte ruim do goleiro João Carlos, em cruzamento, e acertou um lindo chute da entrada da área. Mesmo sem ser muito superior, o Flamengo garantiu a vantagem no segundo tempo.

ELE RESOLVE

Fred marca e Flu bate o Botafogo

Não se pode negar a qualidade de Fred. Com a camisa do Fluminense, ele é quem decide e na tarde de ontem, contra o Botafogo, em Volta Redonda, não foi diferente. Saiu dos pés dele o gol que deu a vitória ao time comandado por Levir Culpi por 1 a 0. E em uma marca interessante para o próprio atleta, que chegou a 14 gols contra o Bota em 21 jogos, melhor número dele contra um mesmo time.

Desde o apito inicial do árbitro, o Fluminense apresentou um nível técnico e tático superior ao Botafogo, mas foi aos cinco minutos do segundo tempo que Douglas aproveitou erro da zaga e tocou para Fred. A estrela de Laranjeiras, sempre com faro de gol, não bobeou e colocou o Fluminense na frente.

Na frente do placar, o Fluminense não recuou e seguiu na busca do segundo gol. O Botafogo passou a se arriscar mais, mas continuava pecando no último passe. O tempo passou e os tricolores garantiram mais uma vitória.

GOL DE GANSO

Tricolor bate o Verdão no clássico paulista

O Choque-Rei de ontem, no Morumbi, pelo Campeonato Brasileiro, mostrou que há mais coisas em jogo no futebol do que supõe a nossa vã filosofia. Pois o São Paulo foi o São Paulo de Bauza, o Palmeiras foi o Palmeiras de Cuca e a vitória ficou com o Tricolor: 1 a 0, gol de Ganso.

O resultado foi construído no melhor estilo Bauza. Quando o Palmeiras propunha as ações na primeira etapa, rondando a área do gol de Denis, o São Paulo foi reativo como manda seu chefe e, num contra-ataque primoroso, Ganso contou com uma mãozinha do zagueiro Thiago Martins para dar a vitória aos donos da casa de cabeça.

O gol desequilibrou o rápido Palmeiras. As investidas de Dudu, na armação, Roger Guedes e Gabriel Jesus passaram a ser interceptadas com facilidade pelos são-paulinos. Alecsandro parou de ter chances e Cuca teve de fazer duas alterações já no intervalo, mas o placar não mudou.

ESTADO DO MARANHÃO
COMPANHIA DE SANEAMENTO AMBIENTAL DO MARANHÃO – CAEMA

COMUNICAÇÃO

A COMPANHIA DE SANEAMENTO AMBIENTAL DO MARANHÃO – CAEMA, torna público, que recebeu junto à Secretaria de Estado de Meio Ambiente e Recursos Naturais – **SEMA**, a Autorização de Perfuração de Poço - APP, Nº 2037762/2016 para o poço P – 01, sob as Coordenadas de: 04°59'26,70"S e 45°22'36,20"W, conforme Processo nº 19661/2016-SEMA, localizado no Município de Lagoa Grande do Maranhão-MA.

São Luis, 24 de maio de 2016.

ERICK MAURÍCIO COSTA DE ARAÚJO
Coordenador de Licenciamento Ambiental e Outorga de Recursos Hídricos
EMARL

NOTIFICAÇÃO EXTRAJUDICIAL
APEAL - CRÉDITO IMOBILIÁRIO S/A
Agente Fiduciário

Pelo presente Edital, por estarem em lugar incerto e não sabido, ficam os mutuários abaixo relacionados notificados para tomarem ciência, de que estamos autorizados, na forma do Decreto - Lei N.º 70 de 21/11/1966 e Regulamentação Complementar, a promover a Execução Extrajudicial das respectivas hipotecas que onerem os imóveis de que são proprietários.
Ficam, portanto, cientes de que têm o prazo de 20 (vinte) dias, contados a partir da primeira publicação deste edital, realizada em 19/05/2016, para, querendo, purgarem o débito e evitarem a execução, o que será feito no escritório da CREDMOBILE – GESTÃO E RECUPERAÇÃO DE CRÉDITOS LTDA., preposto da APEAL - CRÉDITO IMOBILIÁRIO S/A situado na RUA QUEOPES, LOTES 12 E 13, ED. EXECUTIVE CENTER, SALAS 204, LOT. BOA VISTA, RENASCENÇA II - SÃO LUIS/MA, de segunda a sexta-feira no horário compreendido entre 09:00 às 17:00 horas, ou ainda em qualquer Agência da CAIXA ECONÔMICA FEDERAL, no horário Bancário:

1. CONTRATO: 8.1521.0000554-6 - SED: 074/16 - LOTE: APEAL-C03/16 - MUTUARIO: DALENE OLIVEIRA COSTA, BRASILEIRA, CPF: 256.534.403-10, - IMÓVEL SITO À AV. 01, QUADRA 29, Nº 24, RES. PINHEIROS, COHAMA - SÃO LUIS/MA.

NOTIFICAÇÃO EXTRAJUDICIAL
COMPANHIA PROVÍNCIA DE CRÉDITO IMOBILIÁRIO
Agente Fiduciário

Pelo presente Edital, por estarem em lugar incerto e não sabido, ficam os mutuários abaixo relacionados notificados para tomarem ciência, de que estamos autorizados, na forma do Decreto - Lei N.º 70 de 21/11/1966 e Regulamentação Complementar, a promover a Execução Extrajudicial das respectivas hipotecas que onerem os imóveis de que são proprietários.
Ficam, portanto, cientes de que têm o prazo de 20 (vinte) dias, contados a partir da primeira publicação deste edital, realizada em 19/05/2016, para, querendo, purgarem o débito e evitarem a execução, o que será feito no escritório da CREDMOBILE – GESTÃO E RECUPERAÇÃO DE CRÉDITOS LTDA., preposto da COMPANHIA PROVÍNCIA DE CRÉDITO IMOBILIÁRIO situado na RUA QUEOPES, LOTES 12 E 13, ED. EXECUTIVE CENTER, SALAS 204, LOT. BOA VISTA, RENASCENÇA II - SÃO LUIS/MA, de segunda a sexta-feira no horário compreendido entre 09:00 às 17:00 horas, ou ainda em qualquer Agência da CAIXA ECONÔMICA FEDERAL, no horário Bancário:

1. CONTRATO: 1.1693.0005792-9 - SED: 026/15 - LOTE: PROV-E09/15 - MUTUARIO: ANTONIO SERGIO LIMA BRAGA, BRASILEIRO, CASADO, ECONOMISTA - CPF: 044.977.753-72, CI: 386718 SSP/CE e seu cônjuge ANA RITA BOTÃO CARVALHO BRAGA, BRASILEIRA, CASADA, ASSISTENTE SOCIAL - CPF: 125.506.043-34, CI: 107406 SSP/MA - IMÓVEL SITO À AV. HOLANDESES, QUADRA 27, Nº 04, LOT. CALHAU - SÃO LUIS/MA.
2. CONTRATO: 1.1693.0034402-2 - SED: 084/16 - LOTE: PROV-E03/16 - MUTUARIO: HÉLIO DA SILVA MAIA FILHO, BRASILEIRO, CASADO, BANCARIO - CPF: 043.301.454-72, CI: 270831 SSP/MA e seu cônjuge MARIA DO SOCORRO TORRES MAIA, BRASILEIRA, CASADA, FUNC. PUBLICA - CPF: FUNC. PUBLICA, CI: 288745 SSP/MA - IMÓVEL SITO À AV. DANIEL DE LA TOUCHE, BLOCO 02, APTO 101, SERRO MIRADOR, LOT. JARDIM PRIMAVERA, OLHO D'AGUA - SÃO LUIS/MA/MA.
3. CONTRATO: 1.1693.0030432-2 - SED: 006/16 - LOTE: PROV-E02/16 - MUTUARIO: TEREZINHA DE JESUS DA SILVA REBELO, BRASILEIRA, SEPARADA JUDICIAL, COMERCIÁRIA - CPF: 301.087.802-87, CI: 1837822,SSP/MA - IMÓVEL SITO À RUA PROJETADA, Nº 04, APTO Nº 503, ED S ILHA, OLHO D´AGUA - SÃO LUIS/MA/MA.

L

LDC

Isaura, linda escrava de pele branca, deixa Leôncio, seu inescrupuloso dono, obcecado. Por resistir às suas investidas, acaba castigada e foge para Recife, onde se apaixona por Álvaro.

Sem Juliana, Miguel e Fernando Almeida, nada disso teria acontecido.

A HISTÓRIA ANTES DA HISTÓRIA.

Fernando Pavão é Fernando Almeida, pai de Leôncio, o dono da escrava Isaura.

Gabriela Moreyra é Juliana, a mãe da escrava Isaura.

Pedro Carvalho é Miguel, o pai da escrava Isaura.

ESCRAVA MÃE

A nova novela da RECORD. De Gustavo Reiz, com direção-geral de Ivan Zettel.

ESTREIA TERÇA, 31 DE MAIO, ÀS 19H30*.

DE SEGUNDA A SEXTA.

O NOVO HORÁRIO DE NOVELAS DA RECORD.

*Horário de Brasília Produção: Casablanca • Fotos: Edu Moraes/Record

TV CIDADE HD
TV ABERTA 6 | DIGITAL 6.1

RECORD
ABERTA PARA O NOVO

r7.com/escravamae