



MÚSICA

Zeca Baleiro fala sobre seu mais novo trabalho

IMPAR

54% dos veículos no MA estão irregulares

Segundo informação da Sefaz, mais da metade dos veículos em circulação no Maranhão está com o licenciamento veicular atrasado. A maioria de casos de inadimplência (748.794) se dá em virtude do não pagamento do IPVA. PÁGINA TRÊS

AEROPORTO

Infraero será notificada pelo Procon-MA por falta de informação aos passageiros

VIDA

LAVA-JATO

Cunha cogita a possibilidade de renúncia para salvar mandato

Com o isolamento político e a cassação avançando no Conselho de Ética, Cunha já pensa em renunciar à presidência da Câmara para salvar seu mandato. POLÍTICA



DELAÇÃO

Investigações apontam fraudes nas concessões em obras de aeroportos

A força-tarefa da Lava-Jato escolheu este tema de interesse para negociações nas delações já iniciadas pelos empreiteiros detidos pela operação.

POLÍTICA

ECONOMIA

Varição positiva de 2,5% anima investidores sobre situação do Brasil

NEGÓCIOS

Reforma | Mais uma praça entregue



A antiga Praça do Pescador deu lugar a um cenário completamente novo, com a conclusão da segunda etapa das obras, que foi entregue à população no início da noite do último sábado (18), com a presença do prefeito Edivaldo

VIDA

Moto e MAC vencem na segunda rodada da Série D

ESPORTES



KARLOS GEROMY / O IMP / DAPRES

MUDANÇA

Sampaio Corrêa dispensa três jogadores e contrata dois

A diretoria do Tricolor anunciou o desligamento do lateral-direito Léo Rodrigues e os atacantes Max e Willian Paulista. Por outro lado, o clube fechou com mais dois jogadores. ESPORTES



Intervenção na Forquilha

Com investimento de R\$ 8 milhões, o projeto prevê que as modificações levem benefícios aos moradores de São Luís, Paço do Lumiar, São José de Ribamar e Raposa

VIDA

PATRIMÔNIO

Justiça determina reforma da Mãe d'Água da Praça Dom Pedro II

Juiz condenou o Hotel Vila Rica (CTH Hotéis) e o município a restaurarem a estátua da Mãe d'Água Amazonense, localizada na Praça Dom Pedro II, no prazo de 180 dias.

ACONTECEU

Em busca do top-10

Último condutor da Tocha Olímpica no Maranhão, Rafael Suzuki se prepara para 5ª etapa da Stock Car. Representante maranhense vai em busca de top-10 na classificação em Tarumã-RS

Com pouco menos de 50 dias para o início dos Jogos Olímpicos Rio 2016, a Tocha Olímpica segue fazendo seu tour pelo Brasil. Na última semana, foi a vez do Maranhão receber o principal símbolo das Olimpíadas, que passou por São Luís, Barreirinhas e Imperatriz, com grandes festas nas três cidades. Foram mais de 230 os condutores no Estado, e, entre eles, coube ao piloto Rafael Suzuki a honra de acelerar pelos metros finais do Revezamento em Imperatriz e acender a Pira Olímpica montada no palco da Avenida Beira-Rio.



Vamos em busca de resultados ainda melhores para entrar no top-10 na classificação do campeonato. Chego muito confiante, e, quem sabe, vamos buscar nosso primeiro pódio em Tarumã

Rafael Suzuki,
piloto de Stock Car



Rafael Suzuki encara um dos circuitos com maior média de velocidade da temporada no Autódromo de Tarumã, no Rio Grande do Sul

26
JUNHO

Dia que ocorreu a quinta etapa da Stock Car 2016

Depois da calorosa ação em Imperatriz, Rafael Suzuki se prepara para um "choque térmico". A quinta etapa da Stock Car acontece entre os 25 e 26 de junho, no Autódromo de Tarumã, no Rio Grande do Sul, quando são esperadas temperaturas por volta dos 5°C. O piloto da Geolab Racing vem em uma boa sequência, tendo ficado entre os 10 melhores colocados nas quatro etapas já realizadas. Na classificação geral do campeonato, ele está 14º, empatado com o 13º, com 43 pontos, a apenas 18 do top-5,

sendo que a cada rodada dupla são 45 pontos em jogo.

O circuito gaúcho agrada bastante a Suzuki, por ser de alta velocidade. O traçado de 3.016 metros de extensão tem ainda um grande desgaste de pneus, por causa do asfalto abrasivo, o que deve influenciar na escolha da estratégia para o fim de semana. O piloto maranhense ousou na estratégia na última etapa, em Santa Cruz do Sul, ao fazer as duas corridas sem parar nos boxes e teve saldo positivo, assim, a expectativa para Taru-

mã é ainda melhor. "Tarumã é um circuito que gosto bastante, um dos circuitos com maior média de velocidade do calendário, e acredito que poderemos fazer um ótimo trabalho lá. Estamos vindo numa sequência boa, conquistando bons pontos em todos os fins de semana, e vamos em busca de resultados ainda melhores para entrar no top-10 na classificação do campeonato. Chego muito confiante, e, quem sabe vamos, buscar nosso primeiro pódio em Tarumã", completou Suzuki.

CLASSIFICAÇÃO

	Pontos
1º Felipe Fraga	86
2º Marcos Gomes	79
3º Átila Abreu	70
4º Rubens Barrichello	66
5º Daniel Serra	65
6º Cacá Bueno	57
7º Ricardo Maurício	57
8º Diego Nunes	55
9º Max Wilson	54
10º Valdeno Brito	52
11º Ricardo Zonta	51
12º Vitor Genz	48
13º Allam Khodair	43
14º Rafael Suzuki	43
15º Galid Osman	42

43
PONTOS

tem Rafael Suzuki na temporada 2016 de Stock Car

**ONDE TEM INVESTIMENTO,
TEM O TRABALHO DA CEMAR.**



2016. O ano do maior investimento da história da Cemar.

Há 11 anos, a Equatorial Energia assumiu a Cemar e trouxe o compromisso de fazer dela motivo de orgulho para todo o Maranhão. O resultado é que a Cemar conquistou o primeiro lugar do Brasil no Ranking Aneel de melhor qualidade de energia em 2015. E, como o trabalho não para, neste ano a Cemar realiza o maior investimento de sua história.

Tudo isso com um só objetivo: levar desenvolvimento e qualidade de vida a todos os nossos clientes.

Onde tem Maranhão, tem o trabalho da Cemar.

em 2016 serão
construídas

10

novas
subestações

totalizando

144

subestações
automatizadas

serão

350 km

de linhas
de transmissão

totalizando

7.750 km

de linhas
de transmissão

mais de

60

milhões de
serviços ao cliente



Conheça o AppCemar
Baixe grátis: Google play e App Store



www.cemar116.com.br



/cemar.ma





Mãe d'Água deve ser restaurada

Em sentença assinada dia 14, o juiz Douglas de Melo Martins, da Vara de Interesses Difusos e Coletivos, condenou o Hotel Vila Rica (CTH Hotéis) e o Município de São Luís a restaurarem a estátua da Mãe d'Água Amazonense, obra do artista plástico maranhense Newton Sá. A Mãe d'Água fica na Praça Dom Pedro II, Centro Histórico de São Luís. Cabe agora ao Hotel, no prazo de 180 dias, enviar a estátua ao fundidor original ou outro indicado pelo Instituto da Cidade, Pesquisa e Planejamento Urbano e Rural (IPLAM), bem como custear todas as despesas, como remoção e transporte da obra e acompanhamento do trabalho de restauração.



Aprovada criação da Lei Geral dos Concursos

Com o objetivo de dar moralidade aos concursos públicos de todo o país, a Proposta de Emenda à Constituição 75/2015, conhecida como Lei Geral dos Concursos, foi aprovada pela Comissão de Constituição, Justiça e Cidadania (CCJ) do Senado Federal. Segundo o relator da matéria, senador Valdir Raupp (PMDB/RO), dentre muitos erros cometidos, há bancas examinadoras que direcionam o resultado dos concursos com editais sem publicidade ou com prazo mínimo de inscrição, cobram taxas inacessíveis e ainda deixam de comunicar os aprovados para que percam ao prazo de posse.



Governo interino paga Bolsa Família sem reajuste

O Ministério do Desenvolvimento Social e Agrário informou que o pagamento dos benefícios do Bolsa Família de junho começou a ser feito sem o reajuste de 9%, que estava previsto para ser aplicado a partir deste mês e foi anunciado na gestão de Dilma Rousseff. De acordo com o ministério, o atual governo está fazendo uma avaliação nos cortes promovidos pela gestão anterior para poder conceder o reajuste. Em ato no Recife, mais cedo, a presidente afastada Dilma Rousseff chamou de "mesquinha" o não pagamento do reajuste.



Cantor sertanejo processa filho

O cantor Marciano, que atualmente faz dupla com o sertanejo Milionário, decidiu processar o filho após ter sido chamado de "mau caráter" em uma publicação do Facebook. Fabiano Martins, que também é músico, publicou uma mensagem dizendo que sempre foi rejeitado pelo pai. Marciano acionou a Justiça exigindo R\$ 20 mil por danos morais e a retirada da postagem das redes sociais. Fabiano foi reconhecido há dois anos como filho de Marciano, após um teste de DNA. O pai, Marciano, formou dupla com Milionário após o falecimento de seu companheiro João Mineiro.



As iniciativas dizem respeito, principalmente, ao combate à exploração sexual e ao trabalho infantil, assim como à promoção das condições de trabalho adequadas

Ronaldo Nogueira, ministro do Trabalho e Previdência Social, sobre o aperfeiçoamento das condições de trabalho no Setor de Turismo e Hospitalidade



Esta é a meta: criar a base que permita investir, crescer e que as pessoas possam individualmente crescer também

Dyogo Oliveira, ministro interino do Planejamento, sobre o objetivo da nova política econômica

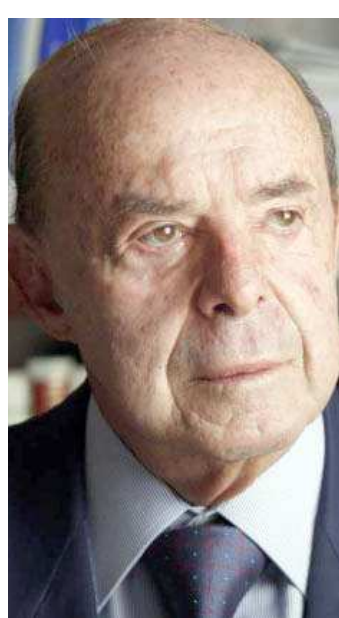

O decreto de calamidade pública tem objetivo de chamar a atenção de toda a sociedade do Rio para os problemas que vive o estado, abrindo caminho para que a gente possa tomar medidas muito duras no campo da administração

Francisco Dornelles, governador em exercício do Rio, sobre a decretação do estado de calamidade pública



(A1) Com medidas do #NovoGoverno, empresários esperam aumento da demanda e de exportações na indústria:



ECONOMIA - Há expectativa de aumento do consumo e das vendas para os próximos seis meses, o que deve segurar empregos



Comissão do Impeachment suspende reunião após depoimento de ex-ministro
goo.gl/6wCwRU



POLÍTICA- A reunião da Comissão Processante do Impeachment foi suspensa para intervalo de uma hora após o fim da oitava do ex-ministro da Educação, José Henrique Paim.

DCA / MKT

Ailton Nunes

Noticiais policiais, sem medo da verdade!

SEG a SEX
6h55

TV ABERTA 6 | DIGITAL 6.1

TV CIDADE RECORD



54% dos veículos estão inadimplentes

De acordo com dados da Sefaz e do Detran, mais da metade dos veículos em circulação no Maranhão está com documentação irregular

BRUNO LACERDA

Mais da metade dos veículos em circulação no Maranhão está com o licenciamento veicular atrasado, segundo informação da Secretaria de Estado da Fazenda – Sefaz. A frota maranhense, que atinge um total de 1.491.435 veículos, tem 781.058 destes em situação irregular – 54% do total de automóveis registrados no estado.

A maioria absoluta de casos de inadimplência (748.794) se dá em virtude do não pagamento do IPVA, Imposto sobre a Propriedade de Veículos Automotivos,

um dos quatro componentes do licenciamento anual. Os outros são a taxa de licenciamento, o DPVAT (Seguro de Danos Pessoais Causados por Veículos Automotores de Via Terrestre) e eventuais multas de trânsito.

O IPVA é um tributo estadual, que se subdivide em igual proporção (50%) entre o tesouro do Estado e dos municípios onde os veículos são licenciados. Não existe, entretanto, uma destinação específica em lei para a aplicação da verba. O dinheiro não é completamente direcionado para a manutenção das vias públicas, como é de praxe considerar.

INDICADORES

Os destaques negativos da inadimplência ficam por conta dos automóveis (com 127.101 casos de irregularidade) e das motocicletas, que impressionam com 575.805 veículos com pagamentos pendentes – quase 77% do total. Há, ainda, 10.335 veículos com irregularidades derivadas do ano de 2015. Em virtude deste cenário, mais de 600 mil automóveis foram incluídos no cadastro da dívida ativa estadual.

Para regularizar a situação, o condutor deve realizar o pagamento das pendências. Os boletos estão disponíveis no site da Secretaria de Fazenda estadual. Na página, basta informar o número do Renavam (Registro Nacional de Veículos Automotores) para ter acesso às guias de pagamento.

O valor pode ser pago em cota única ou parcelado em até 12 vezes. O preço mínimo da parcela não deve ser inferior a R\$ 30 (trinta reais) para motocicletas e similares, e de R\$ 100 (cem reais), para os demais veículos automotores. Para realizar o parcelamento na internet, o contribuinte deverá acessar o portal da Sefaz-MA, no menu IPVA, e selecionar a opção “Parcelamento de IPVA”.

OPINIÃO POPULAR

Nas ruas, a opinião é generalizada: o IPVA é um tributo caro, que não beneficia o usuário da maneira apropriada. O empresário Antônio Carlos Polary reclama da relação custo-benefício do imposto no estado. “Era pra ser bem aplicado, mas não está sendo. Um dos IPVAs mais caros do país é o nosso e aqui em São Luís e no estado do Maranhão é horrível, as estradas estão todas ruins. Seria para aplicar em boas estradas, boas sinalizações, e não tem. Muita gente fica inadimplente por conta da crise, mas principalmente porque nunca é aplicado corretamente”, diz.

Para o operador de máquinas Emanuel Campos, o principal erro é como o imposto é investido pelo poder público. “Deveria ser investido na questão da mobilidade urbana. É justo porque é previsto na Constituição, a injustiça é a forma como ele está sendo aplicado – onde são dadas ‘n’ destinações que não deveriam ser dadas”.

Outro fator que gera insatisfação é o impacto da má condição viária nos veículos de quem trafega por São Luís. As frequentes avarias é alegada como um fator para que alguns condutores atrasem o pagamento do imposto. A bancária Simone Silva Serpa confessa que já teve os pneus de seu carro danificado inúmeras vezes e considera que se o imposto fosse aplicado corretamente, a inadimplência seria menor.

“Seria justo se o dinheiro fosse usado de uma melhor forma. A gente vê pelas avenidas, como estão... cheias de buracos. É muito caro, pelas condições em que as nossas ruas e avenidas estão. Eu acredito que se fosse utilizado de uma melhor maneira, todo mundo faria questão de pagar. Um exemplo são os Estados Unidos. Lá, você vê o imposto sendo aplicado nas vias”, comenta.

FORMA DE CÁLCULO

O IPVA incide sobre todos os veículos nacionais com menos de 20 anos em circulação e sobre os veículos importados com menos de 30 anos de rodagem. Nos veículos novos, a alíquota é proporcional ao valor da aquisição, de acordo com o tipo do veículo. Assim, automóveis e utilitários que custem até R\$ 150.000 pagam 2,5% de imposto, enquanto os que estão acima deste valor pagam 3%. Ônibus e caminhões de qualquer valor, assim como as motocicletas, pagam 1% de alíquota. Motocicletas que custem mais de R\$ 10 mil pagam 2% do seu valor em IPVA. Para veículos usados, a base de cálculo é o valor médio de mercado do veículo, segundo referência da tabela de preços médios da Fundação Instituto de Pesquisa Econômicas (Fipe).

NÚMEROS DA INADIMPLÊNCIA

CATEGORIA	QUANTIDADE
AUTOMÓVEL	127101
CAMINHÃO	8715
MOTOCICLETA	575805
MOTOR-CASA	12
ÔNIBUS/MICRO-ÔNIBUS	2211
UTILITÁRIO	34962



Davi Araújo



A revista eletrônica das suas manhãs.

SEG a SEX
08h15

TV ABERTA 6 | DIGITAL 6.1



TVCIDADE RECORD

PARLAMENTO

www.oimparcial.com.br/parlamento
parlamento@oimparcial.com.br

WWW

Discurso para o futuro

Cientes de que reverter o impedimento de Dilma Rousseff é missão praticamente impossível, os senadores petistas mudaram o foco na comissão especial do impeachment. Em vez da defesa pura e simples da presidente afastada, uma reunião recente fechou como estratégia tentar se diferenciar do governo Michel Temer na questão econômica, a fim de reconquistar o eleitorado com vistas a 2018. Integrantes do PT passaram, então, a dizer diariamente que, quando o partido era governo, havia uma preocupação maior com os programas sociais. As imagens estão prontas para compor o horário eleitoral deste ano nos municípios e da próxima eleição presidencial.

O governo Temer já percebeu esse jogo. Daí, a ideia de fazer um pronunciamento à nação, defendida por alguns ministros, para que Temer possa apresentar a real situação recebida da gestão de Dilma. O problema é que, com a Lava-Jato no calcanhar do governo e ministros caindo, está difícil centrar todo o fôlego nos assuntos econômicos. Os senadores petistas, hoje na oposição, têm mais tempo de organizar o discurso. Resta saber se vai colar.

Além das multas

A perspectiva de rejeição das contas eleitorais do PT deixa a área financeira do partido insone e não é apenas por causa da suspensão do fundo partidário ou do pagamento de multa. O que tira o sono é o risco de o partido perder a imunidade tributária e ser obrigado a pagar impostos de forma retroativa. Nos tempos do mensalão, quando essa hipótese foi levantada, o Congresso mudou a lei e ligou a suspensão da imunidade a decisões do TSE sobre as contas partidárias. Agora, pelo visto, não haverá escapatória. Os valores ainda não foram calculados, mas é coisa para milhões.

"O Brasil é grande, mas não sabe ser"

Gui Brandão, embaixador, do alto de seus 87 anos e com a experiência de quem já rodou o mundo

Ruim sem ela...

O governo age para tentar deixar em frequências diferentes as denúncias de pagamento de propina ao presidente do Senado, Renan Calheiros, e o processo de impeachment de Dilma. A ordem dos peemedebistas é, daqui para frente, reparar com mais ênfase aos senadores que os agentes econômicos esperam apenas o afastamento definitivo de Dilma para dar algum fôlego à economia.

Retorno I

Gilberto Kassab quer nomear o ex-ministro das Comunicações Juarez Quadros para o conselho diretor da Anatel. Quadros, um bem-sucedido consultor na área de telecomunicações e hoje muito ligado ao conselheiro da Anatel Anibal Diniz, já sinalizou que aceitaria o convite. Ele assumiu o ministério como titular do cargo em 1998, no governo Fernando Henrique, depois da morte de Sérgio Motta.

Retorno II

A ideia de Kassab é nomear Quadros na vaga de Rodrigo Zerbone, que termina o mandato em novembro. Quanto a João Rezende, o polêmico presidente da Anatel ligado ao ex-ministro Paulo Bernardo, Kassab não tem alternativa, a não ser mantê-lo. O período dele no colegiado termina apenas em dezembro de 2018.

CURTIDAS...

Se dizem que nem cunhado é parente...!

Expedito Machado Neto, Dide, queria se filiar ao PSDB e disputar um mandato de deputado federal e, apesar da rouboalheira do pai, pensou em manter o projeto. O senador Tasso Jereissati (foto), porém, vetou a filiação. Embora Dide seja casado com uma sobrinha da mulher do tucano, não é momento de misturar as coisas.



Dupla do barulho/ José Dirceu e Eduardo Cunha são vistos nos bastidores como "aqueles que podem ajudar a passar o Brasil a limpo". Cunha, dizem alguns, a partir de amanhã, começa a se preparar para essa etapa.

Por falar em Cunha...

O número de delatores que menciona algum envolvimento de Eduardo Cunha no esquema da Lava-Jato já ultrapassou a casa da dezena.

Custo & benefício/

Com as eleições municipais logo ali, os pré-candidatos a presidente da Câmara fizeram as contas e descobriram que o eleito terá, na prática, menos de três meses no comando.

Cunha cogita renunciar à presidência da Câmara

O deputado afastado Eduardo Cunha ainda rejeita ideia de se tornar delator, mas nem tanto a de renunciar para poder salvar seu mandato, que vem a cada dia mostrando desgaste

Eduardo Cunha (PMDB-RJ) não quis ligar a TV. Preferiu não assistir à sessão em que a maioria dos colegas que integram o Conselho de Ética da Câmara votou pela aprovação do relatório que pede a cassação de seu mandato, na última terça-feira (14). "Não quis me irritar", justificou a um interlocutor. "Não posso comprometer minha capacidade de reação."

Acusado de corrupção e lavagem de dinheiro, afastado do mandato desde maio sob a alegação de que age para atraparar as investigações de que é alvo, ele não se dá por vencido. Costuma dizer, diante das especulações sobre a perda do mandato e da possibilidade de prisão, que há "muita guerra pela frente".

O clima que cerca o peemedebista hoje, no entanto, evidencia que ele está longe do que foi seu auge. Às vésperas da votação do pedido de impeachment de Dilma Rousseff, em abril, a antessala de seu gabinete tinha ao menos 20 deputados. Havia revezamento para falar com ele.

Atualmente, aliados escolhem horários insólitos para visitá-lo. Chegam ou muito cedo, às 7h da manhã, ou muito tarde, depois das 23h, para evitar a imprensa. Muitos pedem para usar as entradas alternativas da residência oficial, as mesmas que Cunha utiliza para entrar e sair sem ser visto ou filmado.

Afastado dos salões oficiais, abandonou terno e gravata. Fica de camisa e sapatos sociais. Passa os dias debruçado sobre os processos a que responde e os que atingem sua mulher e filha. Cita de cabeça casos semelhantes, reclama de perseguição da imprensa e teoriza sobre a "criminalização da atividade parlamentar".

Faz comparações para rebater as acusações de que manobra para protelar o desfecho de seu processo de cassação. Diz que, em outras ocasiões, a Casa levou um ano e meio para



Agora, além de dizer que não vou renunciar, tenho que dizer que não vou delatar

Eduardo Cunha, deputado afastado

punir um deputado. Defende-se dizendo que, se algum aliado é deslocado para comissões que avaliam seus casos, a mídia registra e critica, mas quando abrem espaços para quem ele considera um adversário, "ninguém diz que houve manobra".

'Pior é gravar'

Nos últimos dias, o peemedebista recorreu intensamente às redes sociais para negar uma série de reportagens sobre o que ele planeja para o futuro. "Agora, além de dizer que não vou renunciar, tenho que dizer

que não vou delatar", disse recentemente.

Ele, no entanto, já não rechaça de maneira enfática a tese de que poderia abdicar a presidência da Câmara para tentar salvar o mandato, como pregam aliados. Já as especulações sobre se tornar um delator o irritam. Tem dito que quem alimenta esse noticiário quer isolá-lo.

Em reuniões privadas, refere-se depreciativamente ao ex-presidente da Transpetro Sérgio Machado, que passou a colaborar com a Lava Jato para se livrar de uma condenação por desvios na Petrobras.

"Pior do que delatar é gravar", sentenciam.

Avalia que as turbulências criadas pelas revelações de Machado não ameaçam a permanência do presidente interino, Michel Temer, no Planalto. "A sorte é que a alternativa a ele é a Dilma. Ela não volta. Esquece", disse a um interlocutor.

Cunha tem evitado comentar sua relação com Temer. Qualquer resposta, avalia, será negativa. Se disser que conversam, haverá desgaste para o correligionário. Se disser que não, dirão que está isolado.

Os que o visitaram descrevem o peemedebista mais rechonchudo e cansado. O humor continua afiado. Recentemente ironizou relatos de que teria reagido com ira ao resultado do conselho. "Dei soquinho na mesa? Tipo aquele do Michel?", brincou.

Visto como algoz de Dilma, Cunha tem dito que é difícil projetar o que teria acontecido se tivesse tomado outra decisão sobre o impeachment e faz graça da própria situação. "Falamos que a culpa é minha... Se eu tivesse os 367 votos que ela teve para ser afastada, não estavam dizendo que vou ser cassado".

20

A média de deputados que ficavam na antessala de Cunha para falar com ele

LAVA-JATO

Delações por concessões de aeroportos

A Procuradoria da República cobra de Marcelo Bahia Odebrecht e José Aldemário Pinheiro, o Léo Pinheiro, da OAS, informações sobre contratos de concessões de aeroportos e obras de infraestrutura nos terminais que foram aceleradas para a Copa de 2014 e para a Olimpíada deste ano. A força-tarefa da Lava-Jato elegeu estes como temas de interesse para negociação nas delações já iniciadas pelos empreiteiros.

Para vencer os leilões de exploração, as empreiteiras formaram concessionárias e contaram com aportes financeiros dos fundos de pensão e do Banco Nacional de Desenvolvimento Econômico e Social (BNDES).

Os investigadores da Lava-Jato já encontraram indícios de que houve corrupção no processo de concessão de aeroportos realizado em 2011, 2012 e 2013, no governo Dilma Rousseff. A força-tarefa acreditada que Marcelo Odebrecht e Léo Pinheiro podem fornecer detalhes desses negócios



Investigação já encontra indícios de corrupção no processo de concessão de aeroportos realizados em 2011

- que somaram, ao todo, R\$ 45 bilhões.

As tratativas formais entre defesas dos empreiteiros e a Lava-Jato foram assinadas nos últimos meses com a Procuradoria-Geral da República, que busca especialmente provas de corrupção e lavagem de dinheiro de políticos e outras autoridades detentoras de foro privilegiado. Mas o fechamento do

acordo, que deve vir em paralelo com a leniência, envolve a equipe de procuradores e delegados da força-tarefa, em Curitiba - origem das investigações do escândalo na Petrobras. Os procuradores consideram como praticamente encerrada a devassa nos contratos da estatal petrolífera e querem expandir o foco das investigações para outros setores.

R\$ 45 BILHÕES

Valor do montante das negociações que envolve financiamento do BNDES

Curtiu...

Comentários dos internautas de O IMPARCIAL. Faça o seu! www.oimparcial.com.br ou em nossas redes sociais: www.facebook.com/oimparcialma - WhatsApp 99188 8267



Lava-Jato não tem data para terminar, diz procurador

Marcelo Galvão - Está faltando vir ao Maranhão, muitas prefeituras ansiosas por um teste de qualidade.

Júlio Baiano - Vão terminar, tem que ser é para sempre...



Aeroporto Cunha Machado fica sem energia e voos são cancelados

Gilson Silva - Pra quem vai sair de São Luís, ver esse aeroporto como se fosse uma rodoviária... Sem estrutura realmente de um aeroporto internacional.

Anderson Mendes - Então, de nada adiantou os projetos de adequação que o aeroporto tem recebido.

Jhou Diniz - É isso que dá, ficar estagnados anos luz com esse políticos corruptos!

Sergio Azevedo - Esse é o único aeroporto que não é nem nacional, ainda mais internacional. Aqui eles enganam até os próprios políticos daqui do Maranhão com letras minúsculas porque, se colocar com letra maiúscula, vão achar que estamos falando a verdade.



Policiais civis retomam greve

Francisco Viveiros de Abreu - É PRECISO TER CALMA E CAUTELA NESTA HORA. APOSTO QUE O PAÍS ESTÁ EM CRISE...BRASIL...ZIL...ZIL...ZIL...

Marcelo Galvão - Esses caras estão de brincadeira!!!!



Retrato da história

O caranguejo-uçá (*Ucidescordatus*) é um importante recurso pesqueiro, com elevado valor socioeconômico, gerando emprego e renda para milhares de famílias que habitam as zonas litorâneas maranhenses. Embora a atividade extrativista do caranguejo remonte aos primórdios da história do Brasil, os catadores costumam ficar à margem da participação de organizadores, de produtores e pescadores. Na região do Delta Parnaíba é bastante comum encontrar pessoas que tiram seu sustento da cata do crustáceo que usam as garras para pegar um peixe e levá-lo à boca, onde é triturado e engolido. São capazes até de quebrar a concha de um mexilhão para comê-lo. Vivem andando pelas rochas da praia, escondendo-se em frestas.

Rejeição à volta da CPMF

O contribuinte brasileiro pode respirar um pouco mais aliviado, pelo menos por enquanto. A equipe econômica do governo do presidente interino, Michel Temer, prepara nova versão do Projeto de Lei de Diretrizes Orçamentárias (PLDO) para 2017 a ser enviado ao Congresso no fim deste mês. Está decidido: será retirada do texto a arrecadação que viria da recriação da Contribuição Provisória sobre Movimentação Financeira (CPMF).

Para ter esse reforço em suas receitas no ano que vem, o governo teria que começar este ano o trabalho parlamentar de aprovação da volta do impopular tributo, extinto pelo Senado Federal em dezembro de 2007. Seria desgaste político que o comando do Planalto não está convencido de que vale a pena enfrentar. Não antes de implantar ajuste fiscal severo, que inclua freios à expansão dos custos de todos os poderes da República, como os que virão com a definição de um teto para o crescimento do gasto público.

Com a perda da credibilidade do governo anterior, a rejeição a novos impostos — a CPMF virou um ícone da indisposição da sociedade —, ficou mais explícita na incapacidade política da presidente afastada Dilma Rousseff de colocar a matéria em pauta no Congresso, apesar de fazê-la constar nas estimativas de receita para 2017.

Uma das críticas à versão atual da LDO-2017, enviada ao Congresso em abril, pela equipe comandada pelo então ministro da Fazenda, Nelson Barbosa, refere-se à inflada expectativa de receitas, incluindo a de R\$ 33,2 bilhões a serem arrecadados com a nova CPMF. Com ela e a fantasia da retomada da economia (e da arrecadação), o governo acenava com déficit zero em 2017. É claro que quase ninguém levou isso a sério, pois nem a CPMF tinha chance de passar no Congresso nem havia sinal de crescimento da economia em ritmo capaz de tirar o país do abismo em que foi atirada desde o fim de 2014.

Acerta, portanto, o governo Temer,

ao retirar de suas previsões de receita a CPMF, bem como tudo que ainda não foi aprovado pelo Congresso Nacional. A decisão tranquiliza o contribuinte que, em plena crise econômica, já suporta uma das maiores cargas tributárias do mundo. Além disso, reforça a sinalização de que o governo atual pretende se diferenciar do anterior no campo das contas públicas ao optar pelo realismo na condução da política fiscal. Dá, assim, passo indispensável na recuperação da credibilidade dos agentes econômicos nacionais e dos investidores internacionais no Brasil.

Final, foi por tentar maquiagem a contabilidade dos gastos em relação às receitas, e por descuidar do perigoso avanço do déficit primário e da dívida pública que a administração Dilma Rousseff levou o país a perder seu grau de investimento e passar à condição de lixo (junk) no mercado mundial de crédito. Reconquistar essa posição demandará caminho longo e difícil. Melhor começar logo a percorrê-lo.

A vulnerabilidade da água

POR CLAUDIO SPADOTTO,
MEMBRO DO CONSELHO CIENTÍFICO PARA AGRICULTURA SUSTENTÁVEL (CCAS) E GERENTE GERAL DA EMBRAPA GESTÃO TERRITORIAL.

Muitas cidades e importantes civilizações surgiram às margens de grandes rios e lagos. Impérios e reinos se expandiram pelos rios e mares e, ainda hoje, a presença ou ausência de água de qualidade determina a ocupação de territórios e o futuro de gerações.

A água irriga as plantas e sacia a sede de animais e pessoas. O corpo humano é constituído em média por 60% de água, que é essencial para a saúde e o bem-estar das pessoas. No entanto, uma fração considerável da população mundial ainda não tem acesso à água de qualidade. Mais de 750 milhões de pessoas em todo o mundo consomem água sem nenhum tipo de tratamento.

A água cobre grande parte da superfície da Terra, no entanto, menos de 3% são de água doce e a maior parte está em geleiras. Apenas 0,65% da água do planeta encontra-se em rios, lagos, lençóis freáticos e aquíferos.

Se observarmos com atenção, veremos que o ciclo da água no nosso planeta é maravilhoso e fundamental para todas as formas de vida. A água circula entre atmosfera, solo e rochas. A água que evapora dos oceanos, rios e lagos ou vem da

transpiração das plantas cai como chuva. No solo, uma parte da água corre sobre o terreno, outra infiltra e reaparece nas nascentes ou saturam rochas porosas. A água não se exaure e sempre encontra um caminho. Assim, o seu ciclo continua e não deve ser perturbado. A vida, a água e o clima na Terra caminham juntos.

A diversidade da vida na Terra e o equilíbrio da natureza dependem da água, assim como a sustentabilidade das cidades, das indústrias, da agricultura, do país, do planeta, enfim. Mesmo com a escassez em algumas regiões ou épocas do ano, é bom saber que a água da Terra não vai acabar. Mas, também nos momentos de abundância, precisamos lembrar que para ser útil e potável, a água precisa ser limpa, não contaminada. Sabe-se que os povos Maias, Astecas e Incas provavelmente abandonaram suas cidades em razão da contaminação da água e do solo.

A água, vulnerável em muitos lugares, pode ser contaminada de várias maneiras e descontaminá-la, se possível for, custa muito. Então, melhor evitar que contaminantes químicos e biológicos cheguem até ela, nosso bem tão precioso.

O Conselho Científico para Agricultura Sustentável (CCAS) é uma organização da Sociedade Civil, criada em 15 de abril de 2011, com domicílio, sede e foro no município de São Paulo-SP, com o objetivo precípuo de discutir temas relacionados à sustentabilidade da agricultura e se posicionar, de maneira clara, sobre o assunto.

O CCAS é uma entidade privada, de natureza associativa, sem fins econômicos, pautando suas ações na imparcialidade, ética e transparência, sempre valorizando o conhecimento científico.

Os associados do CCAS são profissionais de diferentes formações e áreas de atuação, tanto na área pública quanto privada, que comungam o objetivo comum de pugnar pela sustentabilidade da agricultura brasileira. São profissionais que se destacam por suas atividades técnico-científicas e que se dispõem a apresentar fatos concretos, lastreados em verdades científicas, para comprovar a sustentabilidade das atividades agrícolas.

A agricultura, apesar da sua importância fundamental para o país e para cada cidadão, tem sua reputação e imagem em construção, alternando percepções positivas e negativas, não condizentes com a realidade. É preciso que professores, pesquisadores e especialistas no tema apresentem e discutam suas teses, estudos e opiniões, para melhor informação da sociedade.

É importante que todo o conhecimento acumulado nas Universidades e Instituições de Pesquisa seja colocado à disposição da população, para que a realidade da agricultura, em especial seu caráter de sustentabilidade, transpareça. Mais informações no website: <http://agriculturasustentavel.org.br/>. Acompanhe também o CCAS no Facebook: <http://www.facebook.com/agriculturasustentavel>

O IMPARCIAL
EMPRESA PACOTILHA SA
End.: Rua Assis Chateaubriand S/N- Renascença II - São Luís-MA - CEP: 65075-670

Pedro Freire
Diretor-Presidente
pedrofreire@oimparcial.com.br

Pedro Henrique Freire
Diretor de Gestão e Novos Negócios
pedrohfreire@oimparcial.com.br

Raimundo Borges
Diretor de Redação
borges@oimparcial.com.br

Célio Sergio
Superintendente Produção
celiosergio@oimparcial.com.br

FALE CONOSCO - GRUPO O IMPARCIAL

Jornalismo: 3212-2010/3212-2049
Anuncie: 3212-2086/ 3212-2030
Classificados: 3212-2087
Seja um vendedor: 3212-2071

WhatsApp: (98) 991888267
facebook.com.br/oimparcialma
Twitter: @oimparcialonline
Instagram: @oimparcial
Snapchat: impar.online
www.oimparcial.com.br

Geral: aqui-ma@oimparcial.com.br

NUNA NETO

20 de junho de 2015

A Universidade Federal do Maranhão (UFMA) é a terceira instituição mais procurada pelos candidatos. De acordo com os dados do Ministério da Educação (MEC), com 136.480 inscrições, a UFMA ficou atrás apenas da Universidade Federal do Rio de Janeiro (UFRJ), com 139.406, e Universidade Federal de Minas Gerais (UFMG), com 176.285. O Sistema de Seleção Unificada (SiSU) registrou 1.192.622 inscritos nesta segunda edição de 2015. Como cada estudante pode fazer até duas opções de curso pelo sistema on-line, foram registradas 2.302.722 inscrições.

Índice de expectativa econômica sobe

Variação positiva de 2,5% é um bom indicativo para investimentos. Especialistas mostram otimismo com números

O Indicador Antecedente Composto da Economia (Iace) teve uma variação positiva de 2,5% em maio, divulgou na última sexta-feira (17) o Instituto Brasileiro de Economia da Fundação Getúlio Vargas (Ibre/FGV), em parceria com a instituição norte-americana The Conference Board (TCB). Composto por oito indicadores que medem expectativas para a atividade econômica no Brasil, o índice teve sua terceira alta seguida e “aponta um estancamento da tendência de queda no nível de atividade”, disse o economista Paulo Picchetti.

Segundo a análise do pesquisador da FGV, “as condições



Indústria teve uma pequena alta que deve refletir positivamente nos outros setores da economia do Brasil

políticas continuam fundamentais para avaliar se a tendência recente do Iace efetivamente sinaliza uma reversão do ciclo econômico no médio prazo”.

Em abril, o Iace apresentou aumento de 0,9% e, em março, a alta foi de 1%. Com as expansões dos últimos meses, o indicador está em 93,9 pontos em uma escala em que o nível de 2010 era de 100 pontos.

Índices agregados

O indicador agrega índices como o Ibovespa, as expectativas do consumidor, da indústria e dos serviços, o total de exportações e a produção física de bens de consumo duráveis. Os índices selecionados,

segundo a FGV, vêm se mostrando eficientes para antecipar tendências econômicas, e, com o cálculo agregado, é possível a comparação com mais 11 países e regiões: China, Estados Unidos, Zona do Euro, Austrália, França, Alemanha, Japão, México, Coreia do Sul, Espanha e Reino Unido.

A FGV e o TCB também divulgaram hoje o Indicador Coincidente Composto da Economia, que mede as condições atuais do país. O resultado foi estável pelo segundo mês seguido. Esse indicador está em 97,9 pontos, também abaixo dos 100 pontos que servem de base de comparação como atividade econômica de 2010.

Economistas demonstram otimismo

2,5%

Varição positiva no indicador antecedente composto da economia

Ainda que timidamente, os setores produtivos estão voltando a ter mais segurança em relação à economia, e a melhora é puxada principalmente pela indústria. A Confederação Nacional do Comércio (CNC) calcula que a queda na confiança dos empresários atingiu 14% no acumulado em 12 meses no primeiro trimestre deste ano em relação ao mesmo período

do ano passado — o patamar mais baixo desde o início do governo da presidente afastada Dilma Rousseff. Mas, diante da perspectiva de melhora no ambiente econômico, as expectativas estão se recuperando e podem impulsionar a retomada de outro fundamento importante na formação do Produto Interno Bruto (PIB): os investimentos.

Ao reunir os índices de confiança do comércio, dos serviços e da indústria, calculados separadamente pelo Instituto Brasileiro de Economia da Fundação Getúlio Vargas (Ibre-FGV), o economista-sênior da CNC Fábio Bentes atestou a semelhança das variações da expectativa em relação à Formação Bruta de Capital Fixo (FBCF) — indicador que mede os in-

vestimentos na economia — durante o governo Dilma. Embora os investimentos estejam no menor patamar, o que ele denominou de Índice de Confiança do Setor Produtivo (ISP) convergiu para uma queda de 13,3% em 12 meses no segundo trimestre em relação ao mesmo período de 2015, mostrando melhora das expectativas.

Observando que a curva da confiança anda em linha com a da FBCF, Bentes projeta uma queda dos investimentos de 14,5% no segundo trimestre em relação ao mesmo período do ano anterior. Se concretizada a previsão, o recuo será o menor dos últimos três trimestres. “Ainda seria uma retração altíssima, mas denotaria perda de força da curva observada nos primeiros três meses do ano. E apostamos que isso acontecerá por conta da retomada da confiança da indústria”, reforçou.

PREFEITURA MUNICIPAL DE PRESIDENTE VARGAS

AVISO DE LICITAÇÃO TOMADA DE PREÇO Nº 006/2016-CCL PROCESSO ADMINISTRATIVO Nº 0107/2016

A PREFEITURA MUNICIPAL DE PRESIDENTE VARGAS-MA, por meio de sua COMISSÃO CENTRAL DE LICITAÇÃO - CCL autorizada pelo Processo nº 0107/2016, torna público que realizará licitação na modalidade Tomada de preço, do tipo Menor Preço global, objetivando Execução de obras para reforma e ampliação da EMQ Inácio José Luís no Pov. Estiva dos Cotós e EMQ Arthur Costa e Silva no Pov. Sapucaial no Município de Presidente Vargas - MA, na forma da Lei nº 8.666, de 21 de junho de 1993. O recebimento e abertura dos envelopes de Proposta e Documentação serão em Sessão Pública a ser realizada às 14h30min do dia 06 de julho de 2016, na Sala de Licitações da CCL, localizada no prédio da sede da Prefeitura Municipal de Presidente Vargas, Av. Pio XII, 20, Centro, neste Município. O Edital e seus anexos estão à disposição dos interessados na sala da Comissão Central de Licitação de 2ª a 6ª feira das 08h00min às 12h00min a partir do dia 20 de junho de 2016. Esclarecimentos adicionais deverão ser protocolados na Comissão Central de Licitação, no horário de expediente. No ato de recebimento do edital, o licitante deverá trazer um CD-ROM ou Pen Drive onde serão gravados o edital e seus Anexos.

CIRO DA SILVA PEREIRA
Presidente da CCL



MINISTÉRIO DE
MINAS E ENERGIA



AVISO DE LICITAÇÃO

Pregão Eletrônico PE-012-6-0078

Objeto: Aquisição de buchas condensivas de 550 kV, 245 kV e 123 kV, para a Regional de Transmissão do Maranhão - OMA. Modalidade: Pregão Eletrônico. Tipo: Menor Preço por Item. O edital estará à disposição dos interessados nos endereços: www.comprasgovernamentais.gov.br; link: acesso livre - Pregões - Agendados e www.eln.gov.br. Data da sessão pública: 29/06/2016, às 09:30 hs (nove horas e trinta minutos), no Sistema Compras Governamentais.

Astrogildo Fraguglia Quental
Diretor de Gestão Corporativa

MISSA DE SÉTIMO

MARIA DA CONCEICAO COELHO COSTA

CONVITE

OS FAMILIARES DA SAUDOSA MARIA DA CONCEICAO COELHO COSTA, CONVIDAM PARENTES E AMIGOS PARA A MISSA DE SETIMO DIA, A REALIZAR-SE NO DIA 20.06.2016 (SEGUNDA-FEIRA) AS 17.30H NA IGREJA NOSSA SENHORA DA CONCEICAO (MONTE CASTELO) AGRADECEMOS A TODOS QUE COMPARECEREM A ESTE ATO DE FÉ



AVISO DE LICITAÇÃO

EDITAL Nº 014/2016 - CONCORRÊNCIA. Objeto: Reforma de Cozinha para implantação do Restaurante do Edifício Casa da Indústria Albano Franco, conforme Edital e seus anexos. Modalidade/Tipo de Licitação: CONCORRÊNCIA do tipo Menor Preço GLOBAL. Período de Retirada do Edital: De 20.06.2016 a 05.07.2016, no horário de 08h30min às 11h30min e das 14h30min às 17h30min. Local, Data e Hora: 1º andar, do Edifício Casa da Indústria Albano Franco, localizado à Avenida Jerônimo de Albuquerque, S/Nº, Bequimão; CEP 65060-645, São Luís/MA; no dia 06 de julho de 2016, às 09h00min. Observações: O Edital e seus anexos serão fornecidos em arquivos gravados em pen drives fornecidos pelas empresas interessadas, até às 17h30min do dia 05.07.2016. Encontra-se disponível também no Portal da FIEMA - www.fiema.org.br. Contato através do e-mail: cilic@fiema.org.br e telefone 2109-1868. Comissão Integrada de Licitações, 20 de junho de 2016. Maura Helena Sousa Ferreira - Presidente.



AVISO DE LICITAÇÃO

EDITAL Nº 012/2016 - CONCORRÊNCIA RP. Objeto: Aquisição de Gases Industriais para realização de cursos dos Centros de Educação Profissionais e Tecnológicos do SENAI/MA, conforme Edital e seus anexos. Modalidade/Tipo de Licitação: CONCORRÊNCIA RP do tipo Menor Preço Por Item. Período de Retirada do Edital: De 03.06.2016 a 19.06.2016, no horário de 08h30min às 11h30min e das 14h30min às 17h30min. Local, Data e Hora: 1º andar, do Edifício Casa da Indústria Albano Franco, localizado à Avenida Jerônimo de Albuquerque, S/Nº, Bequimão; CEP 65060-645, São Luís/MA; no dia 20 de junho de 2016, às 09h00min. Observações: O Edital e seus anexos serão fornecidos em arquivos gravados em pen drives fornecidos pelas empresas interessadas, até às 17h30min do dia 19.06.2016. Encontra-se disponível também no Portal da FIEMA - www.fiema.org.br. Contato através do e-mail: cilic@fiema.org.br e telefone 2109-1868. Comissão Integrada de Licitações, 03 de junho de 2016. Maura Helena Sousa Ferreira - Presidente.



AVISO DE LICITAÇÃO

EDITAL Nº 013/2016 - PREGÃO PRESENCIAL RP. Objeto: contratação de empresa especializada na prestação de serviços de Medicina Ocupacional para implementação do Programa de Controle Médico e Saúde Ocupacional (PCMSO) nas Unidades do SENAI de Imperatriz, Açailândia, Bacabal e Caxias/MA, conforme Edital e seus anexos. Modalidade/Tipo de Licitação: PREGÃO PRESENCIAL RP do tipo Menor Preço Por Lote. Período de Retirada do Edital: De 20.06.2016 a 03.07.2016, no horário de 08h30min às 11h30min e das 14h30min às 17h30min. Local, Data e Hora: 1º andar, do Edifício Casa da Indústria Albano Franco, localizado à Avenida Jerônimo de Albuquerque, S/Nº, Bequimão; CEP 65060-645, São Luís/MA; no dia 04 de julho de 2016, às 09h00min. Observações: O Edital e seus anexos serão fornecidos em arquivos gravados em pen drives fornecidos pelas empresas interessadas, até às 17h30min do dia 03.07.2016. Encontra-se disponível também no Portal da FIEMA - www.fiema.org.br. Contato através do e-mail: cilic@fiema.org.br e telefone 2109-1868. Comissão Integrada de Licitações, 20 de junho de 2016. Maura Helena Sousa Ferreira - Pregoeira.



Sérgio Murilo

BALANÇO
GERAL
MA

Seu almoço com
mais balanço!

SEG a SEX
12h30

TV ABERTA 6 | DIGITAL 6.1



TVCIDADE RECORD

Reforma da Praça do Pescador é entregue

Prefeito entrega a segunda etapa da reforma da Praça do Pescador, no bairro Portinho. As intervenções foram executadas por meio de parceria entre Prefeitura e Iphan

“A lém da reforma que hoje entregamos à população, que é a segunda etapa de mais um importante trabalho da nossa gestão, realizamos uma ampla intervenção paisagística. Por meio desta obra, transformamos um espaço de vulnerabilidade social em uma área de convivência para toda a comunidade do Desterro, Praia Grande e adjacências”, afirmou o prefeito Edivaldo, durante a entrega da segunda etapa da reforma da Praça do Portinho. A obra foi entregue à população durante solenidade realizada no início da noite deste sábado (18).

A antiga Praça do Pescador deu lugar a um cenário completamente novo, somando-se às ações de recuperação de espaços públicos desenvolvidas pela atual gestão. Desde o início da administração do prefeito Edivaldo, a Prefeitura de São Luís já contabiliza mais de 20 praças totalmente reformadas e entregues à população, em bairros como Cambóia, Vila Palmeira, Cohab, Cohatrac, Turu e Cidade Operária, entre outras localidades.

No caso da Praça do Pescador, o projeto foi inteiramente elaborado pela Prefeitura de São Luís, por meio da Fundação Municipal do Patrimônio Histórico (Fumph), sob a supervisão da Superintendência do Instituto Histórico e Artístico Nacional (Iphan). As intervenções foram executadas por meio de parceria entre Prefeitura e Iphan.

A segunda etapa do projeto de requalificação da Praça do Pescador ganhou reforço também do Instituto de Paisagem Urbana (Impur) que,



A obra foi entregue à população durante solenidade realizada no último sábado, com a presença do prefeito

Uma outra praça nasceu no bairro Mirtes Oliveira, moradora do bairro

por meio do programa São Luís Cidade Jardim, articulou parceria com a Senza Frontiere - Onlus, uma fundação italiana, que adotou o espaço por seis anos. A adoção faz parte de um dos eixos do programa “São Luís, Cidade Jardim”, que estimula a parceria de empresários e investidores na conservação e reforço no paisagismo de espaços públicos.

COMUNIDADE

Quem mora no bairro parabenizou a ação da Prefeitura. A vendedora Maria Alice de Jesus dos Santos, 34 anos, disse que nunca viu o local tão bonito e espera que todos colaborem para mantê-lo limpo. “É uma obra que foi entregue para nós. Agora a gente pode vir para cá para conversar, fazer alguma atividade sem medo. Antes disso aqui era feio e perigoso, hoje a gente tem uma praça bonita e segura”, disse.

“Uma outra praça nasceu no bairro”, avaliou a dona de casa Mirtes Oliveira, 28 anos. Com a reforma, ela diz que agora se sente mais segura em ir ao local. “Eu não gostava muito porque era feio, mal cuidado e inseguro. Agora, a praça está realmente bonita. Dá gosto de a gente ver”, disse.

Por meio desta obra, transformamos um espaço de vulnerabilidade social em uma área de convivência para toda a comunidade do Desterro, Praia Grande e adjacências

Edivaldo Holanda Jr, prefeito de São Luís

AEROPORTO

Procon notificará Infraero por falta de informação

Para garantir o correto atendimento e proteção ao consumidor, o Procon/MA informou que a Infraero será notificada para prestar esclarecimentos quanto à falha na prestação do serviço, e todas as companhias aéreas, para garantir os direitos dos consumidores no Aeroporto Marechal da Cunha Machado, em São Luís. Além disso, o órgão emitiu informações sobre direitos nos casos de cancelamentos e atrasos de voos que podem ser conferidos no

site: www.procon.ma.gov.br. De acordo com o presidente do Procon/MA, Duarte Júnior, a atuação do órgão é firme para impedir que o direito do consumidor seja desrespeitado. “Qualquer descaso será punido com base nas leis que garantem o direito do consumidor”, afirmou. Os consumidores que sofreram danos materiais ou morais com o ocorrido podem ingressar com ações judiciais para buscar as efetivas reparações.

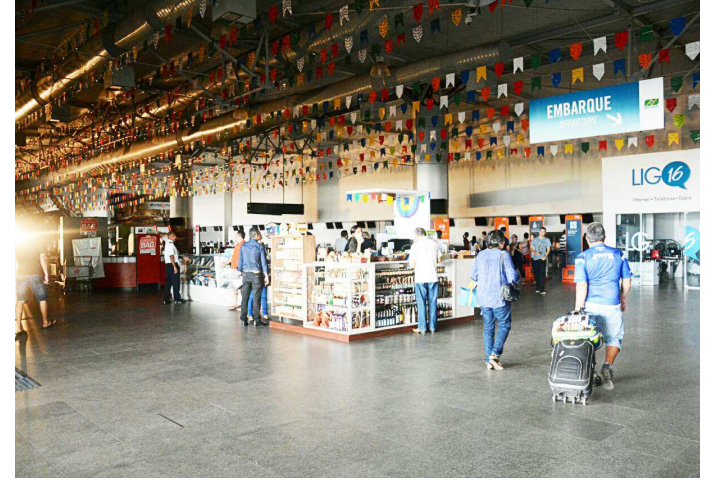

Os passageiros lesados podem procurar o Procon para reclamações

Acompanhamento

Na manhã do último sábado (18), o Governo do Maranhão, por meio da Secretaria de Governo e do Corpo de Bombeiros Militar do Maranhão, acompanhou in loco os trabalhos desenvolvidos pela Empresa Brasileira de Infraestrutura Aeroportuária (Infraero), para normalização do atendimento no Aeroporto Marechal da Cunha Machado, em São Luís. No terminal, um curto-circuito causou um princípio de incêndio na última sexta-feira (17), o que prejudicou embarques e desembarque de passageiros. O fogo, imediatamente controlado pelas guarnições mantidas permanentemente pelo Corpo de Bombeiros, não causou maiores danos à estrutura e nem a funcionários e passageiros.

Ainda pela manhã, o governador Flávio Dino contactou o ministro dos Transportes, Mauricio Quintella, para buscar informações sobre as providências tomadas e pra-

zos de restabelecimentos dos serviços. De acordo com o secretário de Governo, Antônio Nunes, que conversou com representantes locais da Infraero e das companhias aéreas, para além da cobrança e divisão de responsabilidades, o maior interesse era garantir a normalidade dos serviços prestados pelo aeroporto, a segurança de quem passasse ou estivesse no local e os direitos dos consumidores.

“Foi uma determinação direta do governador que estivéssemos aqui, acompanhando e sugerindo medidas que garantam o melhor atendimento possível a quem precisa desse serviço. Já acompanhamos tudo de perto, a Infraero está realmente com várias equipes empenhadas na rápida resolução do problema e também oferecemos nossa ajuda com apoio principalmente do Corpo de Bombeiros e de equipamentos como geradores, que deixamos à disposição caso precisem”, informou o secretário Nunes.

ESTADO DO MARANHÃO
SECRETARIA DE ESTADO DOS DIREITOS HUMANOS E PARTICIPAÇÃO POPULAR
VIVA CIDADÃO
COMISSÃO SETORIAL DE LICITAÇÃO – CSL

AVISO DE LICITAÇÃO
PREGÃO PRESENCIAL Nº 09/2016 - CSL/VIVA

AVISO DE LICITAÇÃO – PREGÃO Nº 09/2016 - CSL/VIVACID - DATA: 01 de JULHO DE 2016 - HORÁRIO: às 14h30min, onde ocorrerá na unidade do VIVA da Beira-Mar (Antigo CASINO), SALA DE EXAMES DO DETRAN, localizado na Avenida Beira-Mar, nº 384, Centro, São Luís/MA. - PROCESSO Nº 083415/2016 - Viva Cidadão. TIPO: MAIOR OFERTA. OBJETO: “Concessão onerosa de espaço público, com fornecimento de mobiliário e respectivos utensílios por parte do licitante vencedor, para exploração comercial de LANCHONETE, no VIVA do Casino Maranhense, no saguão, localizado na Avenida Beira Mar nº 384, Bairro Centro - São Luís - Ma. Visando atender as necessidades dos cidadãos que utilizam os serviços do VIVA e em conformidade com os termos do Contrato. Descrição do Imóvel: 01 (um) cômodo com 46,80 m², na forma da Lei Federal nº 10.520/2002, do Decreto Federal nº 3.055/2000, da Lei Complementar nº 123/2006, alterada pela Lei Complementar nº 147, de 07 de agosto de 2014, aplicando subsidiariamente a Lei Federal nº 8.666/1993 e demais normas regulamentares pertinentes à espécie. O Edital e seus anexos estarão à disposição dos interessados através do site eletrônico, www.viva.ma.gov.br, ou no endereço abaixo de 2ª a 6ª feira no horário das 13h30min às 18h00min horas, onde poderão ser consultados ou obtidos gratuitamente, mediante apresentação pelo interessado de Pen Drive ou CDWR para gravação ou/ou esclarecimentos adicionais no endereço da Comissão Setorial de Licitação – CSL/VIVA CIDADÃO, situado provisoriamente na sede do PROCON na Av. Castelo Branco, 848, último andar, São Francisco, São Luís/MA.

São Luís, 17 de Junho de 2016.

Carlos Matheus Teixeira Oliveira
PRESIDENTE DA CSL/VIVA
PREGOEIRO OFICIAL

HOSPITAL UNIVERSITÁRIO DA UNIVERSIDADE FEDERAL DO MARANHÃO MINISTÉRIO DA EDUCAÇÃO

PREGÃO ELETRÔNICO (RP SIDEC 126/ 2016)

1.1 O Hospital Universitário da UFMA comunica aos interessados que realizará Licitação na modalidade Pregão Eletrônico, tipo Pregão para aquisição de produtos de consumo constantes da relação de órteses e próteses e materiais especiais (SIH/SUS) tipo: para aquisição de produtos de consumo constantes da relação de órteses e próteses e materiais especiais (SIH/SUS) tipo: (órteses, próteses e materiais especiais – Cateter duplo lumem adulto e pediátrico, kit cateter e outros), Anexo I – Termo de Referência. O Edital poderá ser retirado diretamente no endereço eletrônico: www.comprasnet.gov.br. Data do recebimento das propostas: até o dia 01/08/2016, às 10:00 horas. São Luís, 16 de junho de 2016.

Vania da Silva Maia
Chefe da unidade de licitação/HUUFMA

HOSPITAL UNIVERSITÁRIO DA UNIVERSIDADE FEDERAL DO MARANHÃO MINISTÉRIO DA EDUCAÇÃO

EDITAL DE SEGUNDO E ÚLTIMO PÚBLICO LEILÃO E DE INTIMAÇÃO

EDITAL DE SEGUNDO E ÚLTIMO PÚBLICO LEILÃO E DE INTIMAÇÃO GUSTAVO MARTINS ROCHA - Leiloeiro Público Oficial, inscrito na JUCEMA 017/06, estabelecido a Rua Queopes, Lotes 12/13, Ed. Executive Center, Sala 202, Renascença II - São Luís/MA - Fone (98) 4141-2441, devidamente autorizado pela COMPANHIA PROVÍNCIA DE CRÉDITO IMOBILIÁRIO através de seu preposto CREDIMÓBILE – Gestão e Recuperação de Créditos Ltda., Agente Fiduciário da Caixa Econômica Federal - CAIXA/MA, faz saber a todos que, na forma da Lei nº 8.004 de 14/03/90, do Decreto-Lei nº 70 de 21/11/66 e Regulamentação Complementar RC-58/67, RC-24/68, CFG-10/77, alienará em Segundo e Último Público Leilão os imóveis abaixo descritos com todas as suas instalações, benfeitorias e pertences no dia, hora e local abaixo indicados para pagamento de dívidas hipotecárias, em favor da EMGEA - EMPRESA GESTORA DE ATIVOS neste ato representada pela CAIXA ECONÔMICA FEDERAL - CAIXA/MA.

1. O lance mínimo para a arrematação será de 65% (sessenta e cinco por cento) sobre a avaliação atualizada do imóvel. A venda será realizada pelo maior lance obtido. 2. Eventuais débitos fiscais, comissão do Leiloeiro, INSS do leiloeiro, despesas decorrentes da propriedade do imóvel (IPTU/TLR, condomínio, foro, laudêmio), a imissão na posse do imóvel, bem como as despesas com o processo de desocupação do imóvel ora arrematado, serão de responsabilidade única e exclusiva do ARREMATANTE. 3. A alienação será realizada mediante pagamento à vista, sendo facultado ao arrematante pagar no ato, a título de sinal, 20% (vinte por cento) do preço da arrematação e o saldo restante no prazo improrrogável de 8 (oito) dias, sob pena de perda do sinal dado. 4. Informa-se aos interessados na aquisição do(s) imóvel (eis) objeto(s) do presente Edital que a CAIXA poderá fornecer CARTA DE CRÉDITO para financiamento do(s) imóvel(eis) arrematado(s), as quais devem ser obtidas antecipadamente em qualquer Agência da CAIXA ECONÔMICA FEDERAL. 5. É vedada a participação de cônjuges, parentes e afins do leiloeiro como arrematantes. 6. Ficam desde já intimados do presente Leilão o(s) Mutuário(s) relacionado(s) abaixo, caso não seja(m) localizado(s). 7. O Leiloeiro está habilitado a fornecer informações pormenorizadas sobre os imóveis a serem leiloados.

Data: 11/07/2016 - Horário: 12:30 Hrs. - Local: CAIXA ECONÔMICA FEDERAL, Agência situada a AV OTAVIO PASSOS, 691, CENTRO - CAXIAS/MA.

CONTRATO: 8.0028.0000061-7 - SED: 041/14 - PROV-E05/14 - MUTUÁRIO(S): FABIO ROBERTO SAMPAIO MENDES, BRASILEIRO, CASADO, CONTABILISTA - CPF: 386.544.583-72, RG: 940.020-SSP/PI e seu cônjuge ALZENIRA DE ARAUJO SENA MENDES, BRASILEIRA, CASADA, DOMESTICA - CPF: 737.222.783-68, RG: 1946484 SSP/PI - END. DO IMÓVEL: RUA COLINAS, QUADRA D, LOTE 19, VOLTA REDONDA, RESID. HELIO QUEIROZ, CAXIAS/MA - DESC.: casa residencial com 01 varanda, 01 sala, 01 cozinha, 01 área de serviço, 01 banheiro, 03 quartos - Área total 360,00m².

HOSPITAL UNIVERSITÁRIO DA UNIVERSIDADE FEDERAL DO MARANHÃO MINISTÉRIO DA EDUCAÇÃO

AVISO DE LICITAÇÃO

Pregão Eletrônico (RP SIDEC 46/ 2016)

O Hospital Universitário da UFMA comunica aos interessados que realizará Licitação na modalidade Pregão Eletrônico, tipo Pregão para aquisição de produtos de consumo constantes da relação de órteses e próteses e materiais especiais (SIH/SUS) tipo: para aquisição de material de consumo constante da relação de órteses e próteses e materiais especiais (SIH/SUS) tipo cateter fogarty poliuretano e outros, Anexo I – Termo de Referência. O Edital poderá ser retirado diretamente no endereço eletrônico: www.comprasnet.gov.br. Data do recebimento das propostas: até o dia 01/07/2016, às 10:00 horas. São Luís, 17 de junho de 2016.

Vania da Silva Maia
Chefe da unidade de licitação/HUUFMA

HOSPITAL UNIVERSITÁRIO DA UNIVERSIDADE FEDERAL DO MARANHÃO MINISTÉRIO DA EDUCAÇÃO

EDITAL DE PRIMEIRO PÚBLICO LEILÃO E DE INTIMAÇÃO

GUSTAVO MARTINS ROCHA - Leiloeiro Público Oficial, inscrito na JUCEMA 017/06, estabelecido a Rua Queopes, Lotes 12/13, Ed. Executive Center, Sala 202, Renascença II - São Luís/MA - Fone (98) 4141-2441, devidamente autorizado pela COMPANHIA PROVÍNCIA DE CRÉDITO IMOBILIÁRIO através de seu preposto CREDIMÓBILE – Gestão e Recuperação de Créditos Ltda., Agente Fiduciário da Caixa Econômica Federal - CAIXA/MA, faz saber a todos que, na forma da Lei nº 8.004 de 14/03/90 e Decreto Lei nº 70 de 21/11/66, venderá os imóveis abaixo descritos, com todas as suas instalações, benfeitorias e pertences, no dia, hora e local abaixo indicados, para pagamento de dívidas hipotecárias em favor da EMGEA - EMPRESA GESTORA DE ATIVOS, neste ato representada pela CAIXA ECONÔMICA FEDERAL.

1. O imóvel somente será arrematado por terceiros se for ofertado valor superior a dívida e acessórios ou o valor da avaliação atualizada, o que for maior. A venda será realizada pelo maior lance obtido. 2. Eventuais débitos fiscais, comissão do Leiloeiro, INSS do leiloeiro, despesas de execução, despesas decorrentes da propriedade do imóvel (IPTU/TLR, condomínio, foro, laudêmio), a imissão na posse do imóvel, bem como as despesas com o processo de desocupação do imóvel ora arrematado, serão de responsabilidade única e exclusiva do ARREMATANTE. 3. A alienação será realizada mediante pagamento à vista, sendo facultado ao arrematante pagar no ato, a título de sinal, 20% (vinte por cento) do preço da arrematação e o saldo restante no prazo improrrogável de 8 (oito) dias, sob pena de perda do sinal dado. 4. Informa-se aos interessados na aquisição do(s) imóvel (eis) objeto(s) do presente Edital que a CAIXA poderá fornecer CARTA DE CRÉDITO para financiamento do(s) imóvel(eis) arrematado(s), as quais devem ser obtidas antecipadamente em qualquer Agência da CAIXA ECONÔMICA FEDERAL. 5. É vedada a participação de cônjuges, parentes e afins do leiloeiro como arrematantes. 6. Ficam desde já intimados do presente Leilão o(s) Mutuário(s) relacionado(s) abaixo, caso não seja(m) localizado(s), não havendo licitantes ao Primeiro Público Leilão, será realizada a Segunda Praça nos prazos e termos da legislação pertinente. 7. O Leiloeiro está habilitado a fornecer informações pormenorizadas sobre os imóveis a serem leiloados.

Data: 20/06/2016 - Horário: 10:00 Hrs. - Local: AG. DA CEF(HOLANDESES) SITUADA NA AV. HOLANDESES, QD. 35, LOTE 09, CALHAU - SÃO LUÍS/MA.

Contrato: 1.1693.2005761-4 - SED 010/14 - PROV-E02/16 - MUTUÁRIO(A): ANTONIO ROMUALDO PINHEIRO, BRASILEIRO, SOLTEIRO, METALURGICO, CPF: 126.083.193-00, RG: 419315 SSP/MA e TERESINHA COSTA REBOUÇAS, BRASILEIRA, VIÚVA, DO LAR, CPF: 507.692.513-15, RG: 51303396-3 SSP/MA. - END. DO IMÓVEL: RUA 900, QUADRA 10, CASA 27, LOT. PARQUE AURORA, COHATRAC - SÃO LUÍS/MA - DESC.: CASA RESIDENCIAL COM SALA DE ESTAR/JANTAR, 03 QUARTOS, COZINHA, BANHEIRO COM WC E GARAGEM - VALOR: R\$ 273.009,04.

PREFEITURA MUNICIPAL DE PRESIDENTE MÉDICI

AVISO DE LICITAÇÃO. PREGÃO PRESENCIAL Nº 027/2016. A PREFEITURA MUNICIPAL DE PRESIDENTE MÉDICI, com sede na Av. Santa Teresa, s/n, Centro, Presidente Médici – MA, através da Pregoeira Municipal, instituída pela portaria nº 016/2016 de 24 de Fevereiro de 2016, torna público que, com base na Lei Federal nº 10.520/2002, Decreto Municipal nº 017/2015, Lei 8.666/93, na Lei Complementar nº 123/2006 e demais normas atinentes à espécie, realizará às 09:00hs (nove horas) do dia 05 de julho de 2016, a licitação na modalidade PREGÃO, na forma PRESENCIAL, do tipo Menor Preço por item, objetivando a Contratação de empresa para a prestação de serviços de digitalização de documentos e processos, com utilização de mão-de-obra qualificada, equipamentos e software próprios, de interesse desta Administração Pública. Este Edital e seus anexos estão à disposição dos interessados no endereço supra, de 2ª a 6ª feira, no horário das 08:00 às 12:00 horas, onde poderão ser consultados gratuitamente ou obtidos mediante recolhimento da importância de R\$ 30,00 (trinta reais), que deverá ser feito através de Documentação de Arrecadação Municipal – DAM e ainda estará disponível no site: <http://presidentemedici.ma.gov.br>. Esclarecimentos adicionais, no mesmo endereço ou pelo telefone: (98) 3326-1116. Presidente Médici – MA, em 17 de junho de 2016. Raíla de Cassia Ferreira da Silva. Pregoeira Municipal.

Começam as obras do retorno da Forquilha

Mudanças no trânsito devem beneficiar moradores dos quatro municípios da Ilha e resolver problema histórico na região

A ideia de um trânsito fluído na Forquilha começa se tornar realidade na vida dos moradores da região metropolitana de São Luís. Os serviços para mudança na geometria foram iniciados esta semana pelo Governo do Estado, por meio da Secretaria de Estado da Infraestrutura (Sinfra).

Com investimento de R\$ 8 milhões, o projeto prevê que as modificações levem benefícios aos moradores de São Luís, Paço do Lumiar, São José de Ribamar e Raposa. A rotatória da Forquilha passará a ser um cruzamento que vai facilitar o trânsito de quem segue em direção a São José de Ribamar. Terá passagem livre também quem estiver em São José de Ribamar indo em direção ao Centro de São Luís, e quem estiver no Centro da capital terá acesso livre no sentido Cohatrac.



Obras no retorno da Forquilha devem facilitar a vida de uma boa parte dos moradores da região

MELHORIAS

Segundo o secretário de Infraestrutura, Clayton Noletto, as obras de intervenção no trânsito garantem mais comodidade e qualidade de vida à população: "Essa parceria com a Prefeitura de São Luís vai melhorar muito a geometria do trânsito no local. São obras que, além de facilitar o tráfego de veículos, deixa a cidade mais bonita, como, por exemplo, a conclusão das obras na rotatória do aeroporto, que virou um novo cartão postal para São Luís, e a praticidade das avenidas Interbairros, a Ponte Pai Inácio, que liga os bairros Turu ao Parque Vitória". O comerciante Godofredo de Abreu tem uma loja na esquina da MA-202 com a Rua Projetada e está animado com os serviços. "Quando o governo mexeu aqui na MA-202 o movimento já melhorou, quando concluir aqui acredito que vai ficar melhor ainda", comemorou Godofredo. No trecho da rotatória da Forquilha, os condutores enfrentam congestionamentos principalmente em horários de pico, como explica a auxiliar administrativa Abilene Freire, que mora na Cidade Operária e trabalha no Vinhais. "Todos os dias eu preciso passar por esse trecho. Um trajeto de 20 minutos às vezes chega a durar mais de uma hora", explica Abilene.

Essa é uma intervenção prévia para resolver o problema de tráfego existente no local. O governo pretende construir um elevado para solucionar de vez os problemas de engarrafamentos e saturação do trânsito no corredor que dá acesso aos municípios da região metropolitana de São Luís.

Os trabalhos estão sendo realizados setorialmente. Neste momento, a equipe está executando os serviços de drenagem em ruas paralelas que interligam as MAs 201 e 202. Após a drenagem, serão iniciados os serviços de pavimentação. A previsão é de que esta etapa seja concluída em cinco meses. O primeiro trecho em execução está localizado na MA-202 com a Rua Projetada 2.



Previsão do investimento para reforma

Além da modificação na rotatória da Forquilha, será construído um retorno na Avenida Guajajaras e serão feitas alterações na rotatória da inserção da Maioba, chamada Forquilha. No pacote de serviços estão incluídos a implantação de drenagem superficial e profunda e novo revestimento asfáltico.

TRÂNSITO

Ponte Pai Inácio beneficia 300 mil moradores

Com apenas 12 metros de extensão, a Ponte Pai Inácio era o que faltava para que o motorista Francisco Coutinho conseguisse reduzir em até meia hora o tempo gasto entre a Avenida São Luís Rei de França e sua casa, no Turu. "Eu gastava uns 40 minutos só para vir do Olho d'Água para cá. Hoje não chega nem a 10 minutos", afirma. A obra foi inaugurada este mês e faz parte do programa Interbairros, desenvolvido em parceria entre o Governo do Estado e a Prefeitura de São Luís.

A obra que ligou o bairro do Turu ao Parque Vitória proporcionou tanto uma nova rota para o tráfego de veículos e pessoas quanto valorizou os terrenos locais e trouxe novas perspectivas para os moradores. "Antes não se via ninguém na rua, agora tem gente fazendo caminhada até as 10 da noite. Eu, que morei enquanto não tinha nada, agora vou murar meu terreno. Ele agora está mais valorizado", comentou Francisco Coutinho.

A estimativa da Secretaria de Estado de Infraestrutura (Sintra) é que mais de 300 mil habitantes de toda a Região Metropolitana sejam beneficiados com a Ponte Pai Inácio. A ponte, de aproximadamente 9 quilômetros de via pavimentada e sinalizada, liga a Avenida dos Holandeses à Estrada da Maioba e atende aos bairros mais populosos da Região Metropolitana, como Cohab, Cohatrac, Maiobão, Divinéia, Turu e Parque Vitória.

"O programa Interbairros é



Ponte Pai Inácio é uma das principais obras para melhoria do trânsito na região metropolitana de São Luís

INTERBAIROS

A Ponte Pai Inácio foi realizada como uma das obras integrantes do programa Interbairros, parceria do Governo do Maranhão e Prefeitura de São Luís para criação de vias que interligam os bairros e criam alternativas de trânsito. A obra era esperada há anos pela população e agora é realidade. "Em 1991 eu fiz abaixo-assinado para pedir essa obra. Mas de lá para cá nenhum governo tinha conseguido fazer. A gente sabe que é uma obra grande, mas é uma obra de bairro e que só foi possível com essa parceria entre município e governo", declarou Francisco Coutinho.

um projeto muito interessante para São Luís porque são vias que passam por dentro dos bairros, criam novas ligações e permitem que as pessoas não precisem pegar as grandes avenidas que já tem um grande fluxo de veículos. A Ponte Pai Inácio era o que faltava para essa ligação que une uma boa parte da ilha e atende a tantos bairros", comentou o secretário adjunto de Manutenção de Obras Rodoviárias da Sintra, João de Luna.

Sobre a ponte

A Ponte Pai Inácio interliga a Rua General Arthur Carvalho, no Turu, à Travessa da Vitória, no Parque Vitória. Para construção da ponte, além da estrutura de concreto armado, houve pavimentação de vias no entorno, sinalização horizontal e vertical, além de drenagem e obras complementares. Investimento de R\$ 1,680 milhão do tesouro estadual. "A Ponte Pai Inácio possibi-

litou a ligação entre os bairros do Turu e Parque Vitória – duas localidades que, apesar de estarem situadas lado a lado, não possuíam qualquer via de ligação entre elas. A parceria assertiva entre Governo do Estado e Prefeitura de São Luís possibilitou uma nova conexão viária que beneficia mais de 10 mil pessoas dessa região com mobilidade urbana e desenvolvimento", disse o prefeito Edivaldo.



Mutirão

A Gerência-Executiva do INSS em São Luís, por meio de suas Seções de Benefícios e Saúde do Trabalhador, realiza mutirão de perícias médicas na Agência da Previdência Social em Bacabal neste sábado (18). Durante o mutirão serão atendidos apenas os segurados com atendimento agendado e que foram convocados antecipadamente pela Agência. O objetivo é antecipar o atendimento dos agendamentos de perícia médica. No último mutirão realizado no sábado (11) em Chapadinha foram realizados 86 atendimentos de perícias de auxílio-doença, aposentadorias por invalidez e de Benefícios de Prestação Continuada (BPC).

Saque PIS/PASEP/FGTS

Para realizar o saque de PIS/PASEP/FGTS é necessário apresentar a certidão que autoriza as instituições financeiras a liberarem valores residuais destes programas ao cidadão, em virtude da concessão de aposentadoria, pensão por morte, benefício assistencial à pessoa com deficiência ou benefício assistencial ao idoso. Se o seu benefício foi concedido há menos de 20 dias, aguarde o recebimento da carta de certidão em sua residência. Ela será enviada automaticamente, junto com a carta de concessão do benefício. Após esse período é possível solicitar sua certidão pela Internet (www.mtps.gov.br). O documento será enviado para a sua casa, sem custo e no prazo máximo de 20 dias.

Segurado do INSS

São considerados segurados do INSS aqueles na condição de Empregado, Trabalhador Avulso, Empregado Doméstico, Contribuinte Individual, Segurado Especial e Facultativo. Esta denominação deve-se ao fato da sigla "INSS" ser a abreviação de Instituto Nacional do "Seguro" Social e portanto, ser considerada uma seguradora pública que oferece benefícios previdenciários nos momentos em que o cidadão fica impossibilitado de exercer suas atividades laborativas ou cotidianas.

Segurado do INSS II

A qualidade de "segurado do INSS" é atribuída a todo e qualquer cidadão que se torna filiado do INSS (RGPS), ou seja, possui uma inscrição. Todos os filiados ao INSS em uma das categorias listadas acima e, enquanto estiverem efetuando recolhimentos mensais a título de previdência, automaticamente estarão mantendo esta qualidade, ou seja, continuam na condição de "segurado" do INSS.

Período de Graça

A legislação determina que mesmo em algumas condições sem recolhimento, os filiados manterão a qualidade de segurado, o que é denominado "período de graça", por exemplo, quando o cidadão estiver recebendo benefício previdenciário, como auxílio-doença e aposentadoria por invalidez e até 12 (doze) meses após o término de benefício por incapacidade (por exemplo auxílio-doença), salário maternidade ou do último recolhimento realizado para o INSS quando deixar de exercer atividade remunerada (empregado, trabalhador avulso, etc). Até 06 (seis) meses do último recolhimento realizado para o INSS no caso dos cidadãos que pagam na condição de "facultativo".

Perda da Qualidade I

Os prazos do período de graça começam a ser contados no mês seguinte à data do último recolhimento efetuado ou do término do benefício conforme o caso. Os prazos ainda poderão ser prorrogados conforme situações específicas (maiores informações no site www.mtps.gov.br). Após transcorrido todo o prazo a que o cidadão tinha direito para manter a condição de segurado do INSS mesmo sem efetuar recolhimentos, haverá a chamada "perda da qualidade de segurado".

Perda da Qualidade II

No caso de perda da qualidade de segurado, o cidadão deixa de estar coberto pelo seguro social (INSS) e não terá direito a benefícios previdenciários caso o fato gerador do direito ao benefício se dê a partir da data em que perdeu esta condição de "segurado". De acordo com a legislação, a data em que será fixada a perda da qualidade de segurado, será no 16º dia do 2º mês subsequente ao término do prazo em que estava no "período de graça" incluindo-se as prorrogações se for o caso.



Este é o único número de teleatendimento da Previdência Social. A ligação é gratuita, se feita de telefone fixo. Quando realizada de aparelho celular, é cobrada uma tarifa local. O horário de funcionamento é das 7h às 22h, de segunda a sábado.



Zeca Baleiro: autoral, pop e nada óbvio

KIKO FERREIRA

O polivalente Zeca Baleiro ataca novamente. Aos 50 anos e prestes a celebrar duas décadas de carreira em 2017, o maranhense dos jogos de palavras e das parcerias nem sempre óbvias acaba de lançar *Era domingo*, seu décimo disco autoral.

Pela segunda vez, Zeca mostra como trabalhar em turma sem perder a unidade. Chamou 13 produtores para criar 11 faixas – um conjunto de variedades, boa parte delas fusões de ritmos inclassificáveis. Há “baladas cortantes” (*Era domingo*, *Balada do oitavo andar* e *Homem só*), quase raps (*De mentira e Desesperança*), ska (*Ela parou no sinal*), reggae (*O amor é invenção*), jazz cigano (*Ultimamente nada*), baião-canção (*Pequena canção*), pop africano (*Deserta*) e uma paródia do universo gangsta (*Desejo de matar*).

Era domingo é o nome do álbum que conta com 13 produtores. Nele, o artista passeia por estilos variados, cruzando ritmos inclassificáveis

Com pitadas de Pernambuco, Caribe e Pará no quase frevo *Ela parou no sul*, humor entre *Tarantino* e *Angeli* no quase surf rock *Desejo de matar* e um certo pessimismo em *Homem só*, Zeca reflete o atual estado de espíri-

to do país, onde a confusão urbana, suburbana e rural se mistura a protestos, leituras equivocadas da realidade e demonstrações explícitas, de vários lados, da máxima “farinha pouca, meu pirão primeiro”.

Como é de costume, a música de Zeca é radiofônica, mas não óbvia. Faz pensar, sem apelar para o panfleto. Faz sorrir, sem abusar da inocência ou do sarcasmo. Enfim, fotos digitais de alma analógica de quem passa a noite em claro em hotel, flagra a musa na rua, registra o fim de tarde com balada triste, anda pelas ruas molhadas ou cava a memória diante de um filme B.

Ele compõe também balada de ninhar adultos, deixa escapar um grito de desesperança e indaga se o amor é invenção da indústria cultural. No fim do disco, a cigana Ultimamente nada traduz um estado de espírito que ele mesmo classifica, como na cena final de um roteiro de cinema: “O homem se recolhe, se cala, ouve os rumores da cidade. Está em paz, ardentemente. Aprendeu a gozar”. Confira mais sobre Zeca e o disco na entrevista abaixo:

ENTREVISTA//Zeca Baleiro

Treze produtores em 11 faixas. Como foi o processo de escolha do repertório e como adequar cada produtor a cada faixa?

Venho trabalhando no disco há um ano, pelo menos mentalmente. Esse processo é muito intuitivo e, às vezes, rola um certo risco, tipo “música certa para o produtor errado” ou vice-versa. Mas sinto que funcionou bem.

Como dar unidade? O que transformado isso num álbum?

Essa tal coerência ou unidade que as pessoas cobram é algo muito subjetivo. Acho que as próprias canções têm que construir uma narrativa na origem. É isso que torna diferente o álbum de um apanhado de canções qualquer. Em alguns casos, essa história talvez só faça sentido para o próprio artista.

Como surgiram as parcerias com Marcelo Lobato (O Rappa) e Haroldo Ferretti (Skank)?

Há tempos faço planos de trabalhar com Lobato, somos amigos. Enfim, calhou de surgir uma canção, *Homem só*, que achei que ficaria bem nas mãos dele. Sou fã da turma do Skank também. Há tempos planejava chamá-los para uma parceria. Chamei o Haroldo e o Henrique (Portugal) para produzir *Deserta*, parceria minha com o Lokua Kanza. E arrasaram.

E a “parceria” com Sousândrade? De onde veio?

Estava trabalhando numa base que me foi enviada por meu novo parceiro, o Paulo Monarco, que me deu

a melô e disse: “Faça uma letra à *Meninas dos jardins*, pode ser? Comecei a trabalhar numa ideia de rap-canção, mas faltava o refrão. Mais ou menos nessa época, li Harpas selvagens, do Sousândrade, e lá achei os versos de *Desesperança*, que caíram como uma luva para a canção.

“O amor foi feito pra vender pacotes de emoção”? Como fazer canções de amor na era da pressa virtual?

Difícil. Primeiro, há que se entender o que é amor nesta era virtual. Pergunto isso em várias canções desse disco.

Você tem cruzado o país para divulgar o novo CD. Como está sendo o retorno?

Foram apenas cinco shows até agora, mas tem sido bom. Há um clima estranho no ar, uma vibe de fim de mundo, mas a música ajuda a restaurar a (des) ordem e a saúde mental.

Como você vê o atual momento político do país? Para onde vamos?

Adoraria saber, mas não sei. Estou temeroso, sinto que vêm tempos obscuros por aí.

E a polêmica em relação ao Ministério da Cultura, quase extinto pelo governo Temer?

Confusa. Um dos problemas destes tempos é que todo mundo é formador de opinião – se no passado já achava esse termo esnobe, agora acho patético. O fato,

democrático na origem, de todos poderem se expressar está levando a uma grande confusão de conceitos. Todo mundo fala e ninguém entende nada.

Como você vê a cena atual da música brasileira? Cem por cento de sertanejos nas paradas e milhares de novidades que o grande público não conhece...

Tétrica. Criaram um monstro. O problema é o monopólio, não a existência desses gêneros, que também são legítimos.

E a cena mundial?

Nada alvissareira.

No show, você recria David Bowie e Marina Lima.

O que continua valendo como referência?

O de sempre (risos).

Em seu novo CD, Bob Dylan relê Sinatra e atinge posições nas paradas americanas que nunca conseguiu com seu próprio repertório. É o fim do mundo como o conhecemos?

Peguei esse disco assim que saiu. Conheço toda a obra do Dylan e posso dizer: é um dos discos mais bonitos que ele fez. E cheio de significados. Pode-se dizer



SERVIÇO

ERA DOMINGO
De Zeca Baleiro
Som Livre
Preço médio: R\$ 25

que é “o melhor pior cantor de todos os tempos” cantando o melhor de todos, um autor cantando um crooner... Muito tocante esse disco. Sim, é o fim do mundo (risos).

DCA / MKT



Markos Martins



Os principais fatos do dia passados a limpo.

SEG a SEX
18h50

TV ABERTA 6 | DIGITAL 6.1



TVCIDADE RECORD



Contratemos em Liga da Justiça

Liga da Justiça pode ter encontrado contratemos. Enquanto a vida pessoal de Amber Heard está virando notícia devido às suas disputas conjugais, parece que os eventos afetam a sua participação no longa de Zack Snyder, em que está escalada para interpretar Mera nas telonas. Amber Heard deveria ter embarcado para Londres semana passada para uma prova de figurino para o filme que já está sendo gravado. Heard não teria feito a viagem, e a justificativa é que a produção do filme alegou que ela estava "muito magra" e, portanto, não preparada para as câmeras. Caso os rumores se provem corretos, então duas coisas podem acontecer: ou as gravações seriam atrasadas para que o departamento de figurino faça os ajustes necessários ou a atriz ser substituída.

O Musical Cássia Eller

Será realizado dias 8 (sexta), às 21h, 9 (sábado), às 17h e 21h, e 10 (domingo), às 19h, de julho, no Teatro Arthur Azevedo – Rua do Sol, Centro Histórico, o Musical Cássia Eller. Ingressos: Plateia e Frisa - R\$ 90 inteira/ R\$ 45 meia; Camarote e Balcão - R\$ 80 inteira/ R\$ 40 meia; Galeria - R\$ 50 inteira/ R\$ 25 meia. Na sessão de sábado, às 17h, os preços são diferenciados. Plateia e Frisa - R\$ 70 inteira/ R\$ 35 meia; Camarote e Balcão - R\$ 60 inteira/ R\$ 30 meia e Galeria - R\$ 50 inteira/ R\$ 25 meia. * 50% de desconto para clientes Banco do Brasil Seguridade, detentores de seguros, previdência ou capitalização do Banco. Desconto não cumulativo. Válido para até 2 ingressos por CPF.

Black Samurai vai virar série

Black Samurai, personagem criado por Marc Olden na década de 1970, vai virar série de TV. E, apesar de ainda não estar associado com alguma emissora, o projeto já encontrou seu protagonista: Common. A história gira ao redor de Robert Sand, que sofre racismo durante o serviço militar. Ele acaba sendo resgatado por um mestre samurai japonês, que o treina durante sete anos. Depois de um ataque terrorista matar seu professor e colegas, o homem se transforma em um assassino disposto a destruir a corrupção.



Vera Farmiga vai protagonizar thriller ao lado de Liam Neeson

Atualmente levando vários sustos nos cinemas com *Invocação do Mal 2*, Vera Farmiga já tem um novo projeto. A atriz indicada ao Oscar por *Amor Sem Escalas* foi confirmada como a protagonista feminina do thriller *The Commuter*, nova parceria de Liam Neeson com o diretor Jaume Collet-Serra. Ela já trabalhou com o cineasta em *A Órfã*. O papel da estrela de Bates Motel será uma mulher misteriosa que, durante uma viagem de trem, faz uma proposta atraente para um empresário. Mas, inesperadamente, ele se encontra envolvido numa conspiração criminal que ameaça não apenas a sua vida, como de todos ao seu redor.



Novidades no "Esquentar!"

Regina Casé prepara novidades para a temporada 2016 do "Esquentar!", que só volta ao ar no fim de setembro na Globo. Uma delas é um quadro em que a apresentadora vai almoçar com famílias. Ela vai até a casa delas para ouvir histórias divertidas e interessantes. "Vou rodar o Brasil todo almoçando com muitas famílias. Quer almoçar comigo? Então, me convida. Faz um vídeo mostrando sua família, sua casa, apresentando todo mundo.



Atores de 'Chaves' prestam homenagem a Rubén Aguirre

Os atores que trabalharam com Rubén Aguirre na série 'Chaves' usaram as redes sociais para prestar suas últimas homenagens ao amigo, morto nesta sexta-feira (17). O ator, que faleceu aos 82 anos por conta de complicações decorrentes uma pneumonia, foi lembrado por Florinda Meza, por Carlos Villagran Eslava, por Maria Antonieta de las Nieves e por Edgar Vivar, que foi o primeiro a dar a notícia da morte do colega.

XI Festival Educallis de Música

Espectáculo de Música é apresentado por alunos do Colégio Educallis, que tocam, cantam e interpretam músicas nacionais e estrangeiras, dia 23 de junho (quinta-feira), às 19h. Produção: Colégio Educallis. Ingressos: para alunos do colégio; classificação etária: livre; duração: 120 min.

XVII Encontro de Danças e Manifestações Culturais

Conhecida por sua rica diversidade folclórica, a cidade de São Luís no mês de junho vai virar um grande palco de manifestações culturais. Evento será realizado dia 28 de junho, a partir das 19h. O XVII Encontro de Danças e Manifestações Culturais do Maranhão será realizado no Bairro do Lira com mais de 60 grupos fazendo apresentações. O encerramento será às 10h do dia 29. Realização: Zeca da Cultura. Informações: 98158-4845/99187-0102



www.oimparcial.com.br

Veja a programação completa dos cinemas da Capital.

>> ANOTA Á!

Raízes de Portugal

A Dança Portuguesa do Maranhão, Raízes de Portugal está com a seguinte agenda para os festejos juninos: Dia 24: Praça Maria Aragão, 19h. Dia 27: Viva Anjo da Guarda, às 23h. Contatos: Contatos: 99909-9099, 98850-5809 e 3251-2086 (Vanilson e Rubenir).

Arraial de São Maximiliano

O Arraial da Igreja São Maximiliano, próximo a Praça da Criança no Vinhais, será realizado até dia 29 de junho com várias atrações juninas sempre a partir das 20 com novena diariamente. O arraial terá seu encerramento dia 29 de junho com a tradicional missa campal caipira.

Folias Juninas 2016

O Grupo Foliões iniciou a temporada do espetáculo Folias Juninas na sexta-feira, dia 17 de junho. No dia 21, terça-feira, às 20h, a apresentação será na Praça Maria Aragão. Dia 26, a folia será na Madre Deus, no Largo da Madre Deus, às 22h. O espetáculo contará com a participação do Grupo Gamar e seu Baião de Seis.



Arraial Humberto de Maracanã

Apresentações desta segunda iniciam às 19h com o Grupo Folclórico Laço de Ouro; 20h – Dança Pau de Fita (Junino Teatral); 21h – Dança Portuguesa Sonhos de Portugal de Alcântara; 22h – Boi de Panaquatira; 23h – Show de Luís Carlos Dias (foto); 00h – Cia de Dança Piaçaba

Arraial Donato Alves

(Centro Social dos Servidores do Estado – IPEM) Programação de segunda (20)19h - Dança Portuguesa Sonho de Portugal; 20h - Dança Portuguesa Tesouro de Coimbra; 21h - Cia. Sotaque de Imperatriz; 22h - Cia de Dança Piaçaba; 23h - Show de Carol Cunha e 00h - Boi de Presidente Juscelino

Arraial Maria Aragão

Programação: Segunda-feira (20) – 19h – Dança Portuguesa; 20h – Dança do Boiadeiro Cidade Operária; 21h – Quadrilha Asa Branca; 22h – Bumba meu Boi Brilhante da Amizade; 23h – Cia Batuk e 00h – Bumba meu Boi Tamarineiro

>> DIRETAS

Oração de sentido completo (Gram.)	Escola de formação de oficiais	Um, em inglês	Local de prática do tutevelo
Prisionar (fig.)	Profissional como o cantor	Mãe de Câm (abb.)	Serviço de mesa
Facas da moeda			Prém (símbolo)
Hugo (7), ator			Acusado de crime
Torradeira			
Soberano	(?)-mail, correio eletrônico	Aeronáutica (abrev.)	
Letra do infinitivo verbal	Resultado da adição 120, em romanos		Hiato de "sueca" Interjeição de alegria
Empresa de Correios (sigla)	Passado Oferrecer, apresentar		Proteção metálica de antigos guerreiros
Utilitário para capinar	Ajudar, auxiliar		Interjeição gaúcha Poeira
Espécie de pão de milho	Locais de trabalho do pedreiro		Museu de Niterói (sigla)
			Parar de falar
Profissional da limpeza urbana	A de coco é hidratante natural	Forma do ângulo de 90 graus	Face de um objeto
	Armadilha preparada para o inimigo		
	Na moda (gíria)		Occidente (abrev.)
Vencedora			
Lim dos naves do baralho			
	Substituir uma coisa por outra		

3/abn — me — one — 8/impro. / 7/cerrva. / 9/gbnhdora. BANCO

NOVELAS

MALHAÇÃO
Samurai despista Luciana. Luan pede um tempo para Jéssica. Pedro questiona Samurai sobre o desaparecimento de Cica. Krica, Glauco e Idelfonso lamentam a situação do Leal Brazil.

ÉTA MUNDO BOM
Anastácia desmente as histórias de Sandra e decide enviar a sobrinha para a Europa. Cândinho e Pirulito descobrem que Pancrácio foi detido.

HAJA CORAÇÃO
Agilson avisa a Leozinho que não contará a Aparício que ele é um fugitivo da polícia. Henrique conta a Beto que bateu no carro da mulher que o chamou de ladrão, sem saber que se trata da mãe do amigo.

ESCRAVA MÃE
Miguel continua tenso dentro da cela. O soldado está dormindo com a chave da Juliana continua no canavial, cortando a cana com força, enquanto os trabalhadores continuam cantando.

CÚMPLICES DE UM RESGATE
Isabela, que finge ser Manuela, encontra o cachorro Manteguinha no haras de Omar. A garota diz que Omar não tem noção de suas atitudes.

VELHO CHICO
Santo aceita conversar com Miguel. Luzia se revolta contra o marido e Olívia. Miguel propõe ajudar a cooperativa e colocar em prática o projeto de Olívia e Lucas para o manejo da terra.

RESPOSTA

C	A	R	A	R	E	S	P	O	A														
C	A	R	E	S	P	O	A																
T	S	T	A	D	E	L	A	R															
R	E	L	E	A	E	R																	
R	E	S	O	M	A	T	U	E															
E	X	A	D	A	B	A	H																
T	X	A	M	P	A	R	O																
A	F	R	L	I	O	M																	
B	O	A	L	H	A	C																	
B	B	L	I	T	A	U	L																
G	A	N	H	A	O	R	A																
P	A	S	T	R	O	C	A	R															

>> HORÓSCOPO

- ÁRIES 21/03 a 20/04**
Melhora de saúde e das chances de sucesso geral. Haja com inteligência e com perícia, que conseguirá chegar onde pretende hoje. Êxito pessoal, social, elevação do caráter e felicidade íntima.
- GÊMEOS 21/05 a 20/06**
Fluxo astral neutro em quase tudo. Apenas as pequenas compras estarão beneficiadas. Mas, mediante uma atitude positiva, as coisas darão certo.
- LEÃO 22/07 a 22/08**
Dia muito bom para você. Vai se entender com sua família e com seus superiores e colegas de trabalho e lucrará bastante se poupar o seu dinheiro. Na parte da manhã, você deverá evitar indispor-se com os chefes ou figuras de autoridade.
- LIBRA 23/09 a 22/10**
Controle sua ansiedade em querer conquistar as coisas muito rapidamente, dê o tempo necessário para que tudo aconteça de modo mais natural.
- SAGITÁRIO 22/11 a 21/12**
Criaturas ou ocorrências dispersivas poderão desviar sua atenção dos compromissos e problemas mais importantes do dia. Não permita que isto aconteça.
- AQUÁRIO 21/01 a 19/02**
Hoje você poderá tirar proveitos inesperados pelas amizades que vier a fazer, realizar boa parte de suas esperanças e desejos de progredir social e financeiramente.
- TOURO 21/04 a 20/05**
Evitar afobações, correrias e a precipitação, será muito importante. Seja sereno ao resolver problemas neste dia.
- CÂNCER 21/06 a 21/07**
Hoje você lucrará em negócios imobiliários, pelo esforço no trabalho e no emprego de suas economias em fundos públicos. Os transportes, as mudanças estão favorecidas.
- VIRGEM 23/08 a 22/09**
Muita felicidade íntima e proteção na vida social. Faça higiene mental, se divertindo passeando e conhecendo novas coisas à noite.
- ESCORPIÃO 23/10 a 21/11**
Saiba o momento certo para expressar sua opinião e tenha especial cuidado para não ofender ninguém. O dia se apresentará tranquilo ao trabalho, muitos negócios e ao trato com o sexo oposto. A intimidade na vida a dois está estimulada.
- CAPRICÓRNIO 22/12 a 20/01**
Dia positivo para as suas atividades artísticas e tudo que está relacionado com as artes. Os lucros em negócio e através do esforço empreendido no trabalho deverão aumentar.
- PEIXES 20/02 a 20/03**
Um pequeno obstáculo, desgosto ou atrito passageiro poderá surpreendê-lo nas primeiras horas do dia. Esteja prevenido a fim de evitar qualquer complicação.

Dever de casa

Moto Club faz dever de casa, vence o Águia de Marabá e assume liderança do Grupo A4 na Série D. Os gols do Papão do Norte foram de Fred e Gabriel

Em um jogo para espantar as desconfianças, o Moto Club enfrentou o Águia de Marabá (PA) pela segunda rodada do Grupo A4, da Série D do Campeonato Brasileiro. Diante de uma pequena torcida, na tarde de ontem, o Papão do Norte venceu o time paraense por 2 x 0, com gols marcados pelo zagueiro Fred e o atacante Gabriel.

Com a vitória, o Rubro-Neegro chegou a quatro pontos e, de quebra, à liderança do grupo. Já para o Águia, a derrota foi muito ruim, pois a equipe caiu para a terceira colocação, à frente apenas do Santos (AP), que tem um ponto.

O jogo foi bastante movimentado. O Moto Club sempre procurando as ações ofensivas. Mas o Papão esbarra no goleiro Bruno Colaço. Aos 19 minutos, o jovem Igor testou o arqueiro adversário. De fora da área, o garoto fez boa



O zagueiro Fred abriu o placar com chute forte, em cobrança de falta

jogada individual e chutou para grande defesa de Bruno Colaço.

Mas o goleiro não segurou o chute de Fred. Com 38 minutos do primeiro tempo, o zagueiro cobrou falta de longe e soltou chute forte. Bruno Colaço não

segurou e o Papão abriu o placar.

O Moto Club iniciou a 2ª etapa pressionando. O volante Dudu e o atacante Gabriel levaram perigo. Aos 24 minutos, Gabriel chutou na saída de Bruno Colaço, mas o goleiro salvou com os pés.

FICHA TÉCNICA



MOTO CLUB

Márcio; Diego Renan, Fred, Wanderson e Chico Bala; Felipe Dias, Dudu, Curuca e Igor (Kléo); Rodrigo Dantas (Breno) e Gabriel (Paulo Vítor). Técnico: Ruy Scarpino



ÁGUIA DE MARABÁ

Bruno Colaço; Léio Rosa, Zequias, Bernardo e Edinaldo; Moel, Marconi (Pinheiro), Estras e Flamel (Erick); Danilo e Valdanes. Técnico: João Galvão

RENDA E PÚBLICO
Renda: R\$55.680 mil
Pagantes: 3.202
Total de Público: 4.133

Mas de tanto insistir, o atacante marcou o seu. Aos 25, Gabriel aproveitou bela jogada de Curuca e completou de cabeça o cruzamento. O atacante ainda continuou desperdiçando chances.

Com o jogo definido, o Águia de Marabá só se defendia e não oferecia mais poder ofensivo.

CLASSIFICAÇÃO DO BRASILEIRO – SÉRIE D - GRUPO A4

C	Participantes	PG	JG	VI	EM	DE	GP	GC	SG	%A
1º	Moto Club	4	2	1	1	0	2	0	2	66,7
2º	Tocantinópolis	3	2	1	0	1	2	1	1	50,0
3º	Águia de Marabá	3	2	1	0	1	1	2	-1	50,0
4º	Santos-AP	1	2	0	1	1	0	2	-2	16,7

FORA DE CASA

MAC vence Icasa com gol nos acréscimos

Depois de um início ruim, onde foi goleado dentro de casa pelo Altos (PI), o Maranhão Atlético se reencontrou e venceu o Icasa, no Ceará, por 2 x 1, com gol nos acréscimos. Com o resultado positivo, o Bode Gregório saiu da lanterna do Grupo A5 e assume a vice-liderança, na Série D do Brasileiro. Já o time cearense ficou na terceira colocação. Os gols do MAC foram marcados por Maurício e Helton. Para o Icasa, Erisvaldo Pedra marcou.

O primeiro tempo não foi tão movimentado. O Icasa come-

çou bem, mas demorou a criar boas jogadas de ataque. Mas o Maranhão foi crescendo ao longo da partida e ameaçando o gol do Icasa. No segundo tempo, os dois times se alternaram em boas jogadas de ataque, mas o Verdão do Cariri sempre vacilava mais no setor defensivo. Nesse panorama, tomou dois gols e só conseguiu fazer um, perdendo a partida em casa e sendo vaiado na saída de campo.

Com a segunda rodada completa, o Icasa cai para a 3ª posição, com apenas um ponto

ganho em dois jogos. O Maranhão troca de posição com o Verdão do Cariri e fica com a vice-liderança do Grupo A5, com três pontos conquistados em duas partidas. O líder é o Altos-PI. O lanterna, agora, passa a ser o Juazeirense.

O Icasa volta a campo no próximo sábado (25), às 17 horas, no Estádio Lindolfo Monteiro, quando enfrenta o Altos-PI, pela 3ª rodada. O Maranhão joga um dia depois, também fora de casa, contra o Juazeirense, no Estádio Adauto Moraes, às 16 horas.

Relacionados

- Goleiros:** Rodrigo Ramos e Rafael Martins
- Laterais:** Guilherme Lucena, Eder Sciola e Rafael Estevam
- Zagueiros:** Luiz Otávio, Wagner Fogolari e Rodrigo Arroz
- Volantes:** Diego Lorenzi, Renan Ribeiro, Levi e Léio Gago
- Meias:** Fernandinho e Cleitinho
- Atacantes:** Henrique, Elias, Jean Carlos, Paulo Marcelo e Waldir

Contratações recentes

Contratados recentemente, o volante Felipe Baiano e o meia Lucas Sontero se juntarão ao grupo em Lucas do Rio Verde. A direção do clube trabalhará para deixá-los em condições de jogo contra o Oeste. A intenção é de incorporá-los logo à delegação para que eles se familiarizem com os demais companheiros e iniciem os treinamentos em Cuiabá e São Paulo.

Sampaio dispensa três

A diretoria do Tricolor anunciou o desligamento do lateral-direito Léio Rodrigues e os atacantes Max e Willian Paulista. Os jogadores já estão livres para acertar com outros clubes.

Por outro lado, o presidente Sérgio Frota fechou com mais dois jogadores para reforçar o elenco do Sampaio no restante da temporada de 2016. Os meias Raylan e Henrique Santos acertaram com o clube e desembarcaram em

São Luís no início da semana. Henrique Santos disputou o último Campeonato Paulista pelo XV de Piracicaba. Tem 25 anos, 1,70 de altura e 71kg. Já atuou pela Portuguesa de Desportos, Paraná Atlético/PR e América/MG.

Com 27 anos, 1,77 de altura e 76kg, Raylan acumula passagens pelo Bahia de Feira, Atlético/GO, ABC e Potiguar. Defendeu a equipe do Novo Horizontino no último Paulistão.

ESTADO DO MARANHÃO
COMPANHIA DE SANEAMENTO AMBIENTAL DO MARANHÃO - CAEMA

AVISO DE LICITAÇÃO
CONCORRÊNCIA Nº 022/2016 - PRL
PROCESSO ADMINISTRATIVO Nº 3026/2016 - CAEMA

A COMPANHIA DE SANEAMENTO AMBIENTAL DO MARANHÃO - CAEMA, realizará às 09h00 do dia 20 de julho de 2016 na sala da CENTRAL DE LICITAÇÃO - PRL, localizada na Rua Silva Jardim, 307, Centro, nesta Capital, Sessão Pública na modalidade CONCORRÊNCIA do tipo MENOR PREÇO, sob a forma de execução indireta, em regime de empreitada por preço unitário, que tem por objeto a contratação de empresa para execução dos serviços de construção de reservatório no Sistema de Abastecimento de Água na cidade Lagoa Grande do Maranhão (Programa +IDH). A presente licitação reger-se-á nos termos da Lei Federal nº 8.666/1993, aplicando-se também os procedimentos determinados pela Lei Complementar nº 123, de 14 de dezembro 2006, alterada pela Lei Complementar nº 147, de 07 de agosto de 2014, Decreto Estadual nº 30.649 de 19/02/2015 e Resolução CCL nº 002 de 15/07/2015 e demais normas pertinentes à espécie. Esse Edital e seus Anexos estão à disposição dos interessados no endereço eletrônico www.caema.ma.gov.br, onde poderão ser consultados gratuitamente, ou na sede da CAEMA na Rua Silva Jardim, 307, Centro - São Luís, onde poderão ser retirados de 2ª a 6ª, das 8h às 12h, ao custo de 01 (uma) resma de papel A4. Informações adicionais, no mesmo endereço, pelos telefones (98) 3219 5016 / 5017 e pelo e-mail centrallicitacao@caema.ma.gov.br. São Luís/MA, 16 de junho 2016.

Danilo César Guimarães Rios
Presidente da PRL

EDITAL DE SEGUNDO E ÚLTIMO PÚBLICO LEILÃO E DE INTIMAÇÃO
GUSTAVO MARTINS ROCHA - Leiloeiro Público Oficial, inscrito na JUCEMA 017/06, estabelecido a Rua Queeops, Lotes 12/13, Ed. Executive Center, Sala 202, Renascença II - São Luís/MA - Fone (98) 4141-2441, devidamente autorizado pela COMPANHIA PROVINCIA DE CRÉDITO IMOBILIÁRIO através de seu preposto CREDMÓBILE - Gestão e Recuperação de Créditos Ltda., Agente Fideiúscular da Caixa Econômica Federal - CAIXA/MA, faz saber a todos que, na forma da Lei nº 8.004 de 14/03/90, do Decreto-Lei nº 70 de 21/11/66 e Regulamentação Complementar RC-58/67, RC-24/68, CFG-10/77, allenará em Segundo e Último Público Leilão os imóveis abaixo descritos com todas as suas instalações, benfeitorias e pertencentes no dia, hora e local abaixo indicados para pagamento de dívidas hipotecárias, em favor da EMGEA - EMPRESA GESTORA DE ATIVOS neste ato representada pela CAIXA ECONÔMICA FEDERAL - CAIXA/MA.

1. O lance mínimo para a arrematação será de 65% (sessenta e cinco por cento) sobre a avaliação atualizada do imóvel. A venda será realizada pelo maior lance obtido. 2. Eventuais débitos fiscais, comissão do Leiloeiro, INSS do leiloeiro, despesas decorrentes da propriedade do imóvel (IPTU/TLP, condomínio, foro, laudêmio), a imissão na posse do imóvel, bem como as despesas com o processo de desocupação do imóvel ora arrematado, serão de responsabilidade única e exclusiva do ARREMATANTE. 3. A alienação será realizada mediante pagamento à vista, sendo facultado ao arrematante pagar no ato, a título de sinal, **20% (vinte por cento)** do preço da arrematação e o saldo restante no prazo improrrogável de **8 (oito) dias**, sob pena de perda do sinal dado. 4. Informa-se aos interessados na aquisição do(s) imóvel (eis) objeto(s) do presente Edital que a CAIXA poderá fornecer CARTA DE CRÉDITO para financiamento do(s) imóvel(éis) arrematado(s), as quais devem ser obtidas antecipadamente em qualquer Agência da CAIXA ECONÔMICA FEDERAL. 5. É vedada a participação de cônjuges, parentes e afins do leiloeiro como arrematantes. 6. Ficam desde já intimados do presente Leilão o(s) Mutuário(s) relacionado(s) abaixo, caso não seja(m) localizado(s). 7. O Leiloeiro está habilitado a fornecer informações pormenorizadas sobre os imóveis a serem leiloados.

Data: 27/06/2016 - Horário: 10:00 Hrs. - Local: **AG. DA CEF(HOLANDESES) SITUADA NA AV. HOLANDESES, QD. 35, LOTE 09, CALHAU - SÃO LUÍS/MA.**
CONTRATO: 1.1693.0031411-5 - SED: 020/12 - PROV-E02/16 - MUTUÁRIO(S): **DOMINGOS DO NASCIMENTO VEIGA FILHO, BRASILEIRO, SOLTEIRO, SERV. CIVIL FEDERAL - CPF: 064.832.083-91, RG: 4790-CREA/MA e JORGE LUIS DOS SANTOS VEIGA, BRASILEIRO, SOLTEIRO, SERV. PUBL. CIVEL FEDERAL - CPF: 333.054.633-68, RG: 862439-SSP/MA - END. DO IMÓVEL: RUA 02, QD. 05, Nº 24, PL. VINHAI 1, VINHAIS, SÃO LUÍS/MA - DESC: CASA RESIDENCIAL COM 03 QUARTOS, BANHEIRO SOCIAL, SALA, VARANDA, COZINHA - Área total 160,00000m2 - IMÓVEL É OBJETO DE DISCUSSÃO JUDICIAL processo nº 00012982920144013700.**

ESTADO DO MARANHÃO
COMPANHIA DE SANEAMENTO AMBIENTAL DO MARANHÃO - CAEMA

AVISO DE LICITAÇÃO
CONCORRÊNCIA Nº 024/2016 - PRL
PROCESSO ADMINISTRATIVO Nº 3144/2016 - CAEMA

A COMPANHIA DE SANEAMENTO AMBIENTAL DO MARANHÃO - CAEMA, realizará às 09h00 do dia 21 de julho de 2016 na sala da CENTRAL DE LICITAÇÃO - PRL, localizada na Rua Silva Jardim, 307, Centro, nesta Capital, Sessão Pública na modalidade CONCORRÊNCIA do tipo MENOR PREÇO, sob a forma de execução indireta, em regime de empreitada por preço unitário, que tem por objeto a contratação de empresa para execução dos serviços de construção de reservatório no Sistema de Abastecimento de Água na cidade Água Doce do Maranhão (Programa +IDH). A presente licitação reger-se-á nos termos da Lei Federal nº 8.666/1993, aplicando-se também os procedimentos determinados pela Lei Complementar nº 123, de 14 de dezembro 2006, alterada pela Lei Complementar nº 147, de 07 de agosto de 2014, Decreto Estadual nº 30.649 de 19/02/2015 e Resolução CCL nº 002 de 15/07/2015 e demais normas pertinentes à espécie. Esse Edital e seus Anexos estão à disposição dos interessados no endereço eletrônico www.caema.ma.gov.br, onde poderão ser consultados gratuitamente, ou na sede da CAEMA na Rua Silva Jardim, 307, Centro - São Luís, onde poderão ser retirados de 2ª a 6ª, das 8h às 12h, ao custo de 01 (uma) resma de papel A4. Informações adicionais, no mesmo endereço, pelos telefones (98) 3219 5016 / 5017 e pelo e-mail centrallicitacao@caema.ma.gov.br.

São Luís/MA, 16 de junho 2016.

Danilo César Guimarães Rios

ESTADO DO MARANHÃO
COMPANHIA DE SANEAMENTO AMBIENTAL DO MARANHÃO - CAEMA

AVISO DE LICITAÇÃO
CONCORRÊNCIA Nº 023/2016 - PRL
PROCESSO ADMINISTRATIVO Nº 3025/2016 - CAEMA

A COMPANHIA DE SANEAMENTO AMBIENTAL DO MARANHÃO - CAEMA, realizará às 15h00 do dia 20 de julho de 2016 na sala da CENTRAL DE LICITAÇÃO - PRL, localizada na Rua Silva Jardim, 307, Centro, nesta Capital, Sessão Pública na modalidade CONCORRÊNCIA do tipo MENOR PREÇO, sob a forma de execução indireta, em regime de empreitada por preço unitário, que tem por objeto a contratação de empresa para execução dos serviços de construção de reservatório no Sistema de Abastecimento de Água na cidade Amapá do Maranhão (Programa +IDH). A presente licitação reger-se-á nos termos da Lei Federal nº 8.666/1993, aplicando-se também os procedimentos determinados pela Lei Complementar nº 123, de 14 de dezembro 2006, alterada pela Lei Complementar nº 147, de 07 de agosto de 2014, Decreto Estadual nº 30.649 de 19/02/2015 e Resolução CCL nº 002 de 15/07/2015 e demais normas pertinentes à espécie. Esse Edital e seus Anexos estão à disposição dos interessados no endereço eletrônico www.caema.ma.gov.br, onde poderão ser consultados gratuitamente, ou na sede da CAEMA na Rua Silva Jardim, 307, Centro - São Luís, onde poderão ser retirados de 2ª a 6ª, das 8h às 12h, ao custo de 01 (uma) resma de papel A4. Informações adicionais, no mesmo endereço, pelos telefones (98) 3219 5016 / 5017 e pelo e-mail centrallicitacao@caema.ma.gov.br. São Luís/MA, 16 de junho 2016.

Danilo César Guimarães Rios
Presidente da PRL

HOSPITAL UNIVERSITÁRIO DA UNIVERSIDADE FEDERAL DO MARANHÃO

MINISTÉRIO DA EDUCAÇÃO

AVISO DE LICITAÇÃO
Pregão Eletrônico (RP SIDEC 120/2016)

O Hospital Universitário da UFMA comunica aos interessados que realizará Licitação na modalidade Pregão Eletrônico tipo Registro de Preços, para aquisição de material de consumo tipo **GENÉROS ALIMENTÍCIOS NÃO PERECÍVEIS - arroz, leite em pó e torradas.** Edital poderá ser retirado diretamente no endereço eletrônico: www.comprasnet.gov.br. Data do recebimento das propostas: até o dia 02/08/2016, às 09:00 horas (horário de Brasília). São Luís, 20 de junho de 2016.

Pregão Eletrônico (RP SIDEC 129/2016)

O Hospital Universitário da UFMA comunica aos interessados que realizará Licitação na modalidade Pregão Eletrônico para contratação da empresa para prestação de serviço tipo coleta, transporte, tratamento e destinação final dos resíduos de serviços de saúde dos grupos "A", "B" e "E", conforme RDC 306/2004. Edital poderá ser retirado diretamente no endereço eletrônico: www.comprasnet.gov.br. Data do recebimento das propostas: até o dia 30/06/2016, às 09:00 horas (horário de Brasília). São Luís, 20 de junho de 2016.

Vânia da Silva Maia
Chefe da Unidade de Licitação/HUUFMA

GOVERNO DO ESTADO DO MARANHÃO
SECRETARIA DE ESTADO DAS CIDADES E DESENVOLVIMENTO URBANO - SECID
COMISSÃO SETORIAL DE LICITAÇÕES
Av. Getúlio Vargas, 1.908 - Monte Castelo (Fabrill)
CEP: 65.030-005 - Tel.: 31331400

AVISO DE LICITAÇÃO
RDC N.º 003/2016-CSL/SECID
PROCESSO ADMINISTRATIVO Nº 0129584/2016/SECID

Objeto: CONTRATAÇÃO DE EMPRESA ESPECIALIZADA EM SERVIÇOS DE ENGENHARIA PARA EXECUÇÃO DAS OBRAS DE URBANIZAÇÃO DA PRAÇA NEGRO COSME E CONSTRUÇÃO DO CENTRO DE REFERÊNCIA ESPECIALIZADO DE ASSISTÊNCIA SOCIAL - CREAS, LOCALIZADOS NO BAIRRO DA FÉ EM DEUS E DO CONSELHO TUTELAR, EM LOTE LOCALIZADO ENTRA AS RUAS VELEIROS E VILA GORETE, BAIRRO CAMBOA, EM SÃO LUÍS - MA, de acordo com Planilha Orçamentária e Projeto Básico constante dos ANEXOS e II, partes integrantes do Edital. ABERTURA: 06/07/2016, às 14h00min. LOCAL: sala de sessões públicas da Comissão Setorial de Licitações/SECID, na Avenida Getúlio Vargas, n.º 1.908 - Monte Castelo, (próximo à Fabrill) CEP: 65.030-005. O Edital e seus Anexos estarão à disposição dos interessados nos sites da Comissão Central Permanente de Licitação - CCL (www.ccl.ma.gov.br) e da SECID (www.secid.ma.gov.br) ou ainda, na Comissão Setorial de Licitação - CSL da SECID no endereço acima citado, de segunda a sexta-feira, no horário de 14h00min às 18h00min, gratuitamente, mediante a entrega de "pen drive". São Luís, 16 de junho de 2016.

JOÃO MARTINS DE ARAÚJO FILHO
Presidente-CSL/SECID.