



Tudo

Benefícios de dançar em cima do salto

Nova modalidade ajuda a eliminar até 600 calorias e traz postura, equilíbrio e sensibilidade. **TUDO**



Uma história dedicada a construir sonhos

O empresário e engenheiro civil Jeová Barbosa moldou o seu futuro ao trabalhar com paixão e construir grandes empreendimentos. **ELITE**

A pequena Paola comemora seu 10º aniversário
ELITE



Simulado Enem

Ciências da Natureza e suas Tecnologias

O segundo fascículo do suplemento **O Imparcial Enem** irá ajudar os leitores com questões de Ciências da Natureza e suas Tecnologias. **ENEM O IMPARCIAL**

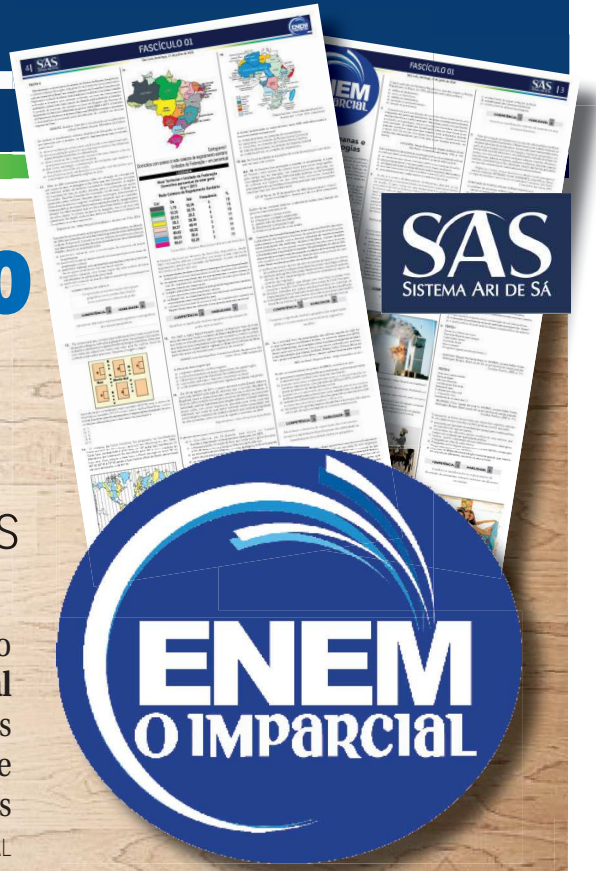

Maranhão na rota do tráfico humano

Pelo menos 94 municípios maranhenses estão vulneráveis ao crime de tráfico de pessoas. Três rodovias do estado e o Porto do Itaqui estão entre as 241 rotas conhecidas existentes no Brasil. **VIDA**

ESPORTE

STOCK



Rafael Suzuki acelera preparação para a Corrida do Milhão

ESPORTES



Líder Palmeiras enfrenta tabu diante do Atlético-MG

ESPORTES

OPINIÃO

Recomeço Eleitoral
Editorial

Erasmus, o último panfletário
Sebastião Jorge

Aganância
Ruy Palhano

O Brexit e o plebiscito do caos
Cândido Mendes

Tributação e livre concorrência
Cláudio Neto

O diagnóstico precoce do câncer de mama
Ronaldo da Silva



Eduardo Kobra mostra sua arte de rua nos Jogos Olímpicos
IMPAR

Entrevista// RUY PALHANO

Psiquiatra fala dos mitos do tratamento da depressão

Palhano fala que depressão deve ser uma das doenças que irão prevalecer em todo o mundo em 2030 e como a população precisa derrubar o preconceito para conseguir superá-la. **VIDA**



Eleições

A dança das cadeiras do jogo partidário e suas alianças

PÁGINA TRÊS

Extensão da MA-315 levará crescimento para região

Rodovia que liga os municípios de Barreirinhas e Paulino Neves deve potencializar o turismo dos Lençóis Maranhenses e fomentar a economia para população.

NEGÓCIOS

BASTIDORES

Quebrando resistências

O PMDB tem enfrentado posições políticas antagônicas nos dois principais colégios eleitorais do Maranhão, prestes a confirmar (ou não) candidatura própria na capital. **POLÍTICA**



Aliados confirmam apoio a Edivaldo Holanda Júnior

Convenção do PCdoB reafirmou o compromisso do partido com o pré-candidato à reeleição na Prefeitura de São Luís. Antes dele, o PRB e o PROS já tinham confirmado aliança com o PDT. Grupo deve ter 15 partidos aliados. **POLÍTICA**



Atirador de Munique não tinha ligação com EI

As autoridades alemãs indicaram neste sábado que o homem que na véspera disparou e matou nove pessoas em um shopping em Munique era um desequilibrado sem vínculos com o grupo Estado Islâmico (EI). "Partimos do princípio de que este caso se trata de um ato clássico de um desequilibrado sem nenhum tipo de motivação política", afirmou o representante do ministério Público, ao falar do autor do ataque, um jovem de 18 anos e dupla nacionalidade, alemã e iraniana, que se suicidou após o tiroteio. "Não há absolutamente qualquer vínculo com o Estado Islâmico", declarou, por sua parte, o chefe da polícia de Munique, Hubertus Andrä.

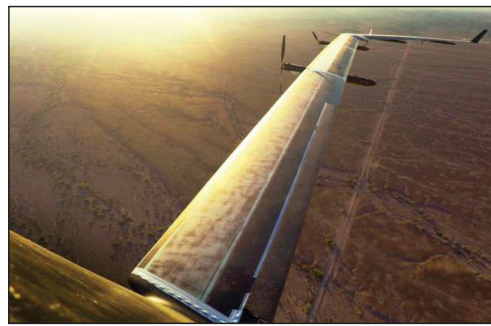

Drone do Facebook faz primeiro voo

O Facebook está investindo no drone Aquila, projetado para ampliar o acesso à Internet para populações que vivem em áreas de difícil acesso. A equipe do Connectivity Lab, da rede social, anunciou o primeiro voo na fase de testes, que teve um resultado bem-sucedido. O drone conseguiu se manter no ar por cerca de 96 minutos e um dos destaques do projeto é o funcionamento por energia solar. Vale lembrar que, atualmente, cerca de 4 bilhões de pessoas não tem acesso à rede de Internet. Projetado pela Conectivty Lab, do Facebook, o drone Aquila não é tripulado e promete oferecer Internet economicamente acessível via wireless.



Mostra da Guerra da Espanha chega ao Brasil

Depois passar por cidades dos Estados Unidos, da França, do México, da Espanha e da Hungria, chega ao Brasil a exposição *A Valise Mexicana: A Redescoberta dos Negativos da Guerra Civil Espanhola*. Com entrada gratuita, a mostra abriu ao público ontem, às 14h, no prédio da Caixa, na Praça da Sé. A exposição ocorre das 9h às 19h até o dia 2 de outubro. A mostra, em parceria com o International Center of Photography, marca os 80 anos da Guerra Civil Espanhola, reunindo, em dois andares da Caixa, documentos que estavam perdidos há quase 70 anos. Entre os itens expostos, estão 176 imagens.



Pílula do câncer será testada em humanos

O governador de São Paulo, Geraldo Alckmin (PSDB), anunciou ontem que os testes em humanos com a fosfoetanolamina sintética, mais conhecida como a "pílula do câncer", terão início na segunda-feira. Eles serão encabeçados pelo Instituto do Câncer do Estado de São Paulo (Icesp). A pesquisa prevê a participação de até 1 mil voluntários, e a primeira fase contará com 10 participantes, que vão receber a substância para que seja determinada a segurança da dose que tem sido utilizada pelos pacientes. Se eles não apresentarem efeitos colaterais, uma nova etapa será iniciada com 21 participantes.



A música de hoje não tem mais credibilidade

Carlinhos Brown, sobre a música popular da atualidade



Definimos a linha que não pode ser cruzada

Ministro da Defesa, Raul Jungmann, sobre o terrorismo



Sistema político está falido

Rodrigo Maia, sobre a política brasileira



DIEGO GALDINO
@GALDINODIEGO



O Mais Cultura e Turismo segue lotando a Praça Nauro Machado com ótimo público e o melhor da cultura maranhense!

View translation



Turismo - A Praça Nauro Machado recebeu um bom público em mais uma edição de shows doprograma Mais Cultura e Turismo no fim de semana.



O Imparcial
@imparcialonline



Notícia triste. Jornalista morre afogado no Rio Preguiças, em Barreirinhas goo.gl/0H8Pjr #oimparcial90anos

View translation



Tragédia - O jornalista maranhense Emanuel Nunes morreu afogado no Rio Preguiças aos 22 anos de idade no último sábado.



Provavelmente não
@nadanovonofront



Brasil, esse país em que querem Escola sem Partido mas esquecem que muitas vezes ela não tem nem merenda porque políticos desviaram



Marcio Jardim
@marciobjardim



Quando a gente pensa que já viu toda sorte de idiotice... Eis que surge a tese da "escola sem partido". O que é isso mesmo?

O jogo partidário

Partidos começam a decidir o seu posicionamento para as próximas eleições com alianças defendendo os seus ideais e visões

PDT



O vice será escolhido entre os nomes e siglas que mais agreguem ao projeto. Nos próximos dias, decidiremos a questão

Weverton Rocha, presidente estadual



Não há nenhuma resistência a qualquer nome que seja, desde que esteja no arco de alianças do prefeito

Osmar Filho, vereador

PSB



A candidatura continua firme e forte, com o apoio da militância e do diretório estadual do PSB

Bira do Pindaré, deputado estadual



Temos conversado [com o prefeito Edivaldo]. Não estamos impondo nenhuma condição, mas evidente que, se a tendência é repetir a coligação de 2012, o PSB participa da chapa

Roberto Rocha Júnior, presidente comissão provisória municipal

PT



Mário Macieira será nosso comandante nesta disputa

Florisvaldo Sousa, diretor nacional



Esperamos que seja respeitada a idéia de indicação do vice do PT

Zé Inácio, deputado estadual

JOÃO CARVALHO JR.
ESPECIAL PARA O IMPARCIAL

Quem ainda não tinha se decidido que rumo seguir tem que fazer isso já. O tempo corre, e os partidos precisam definir suas alianças com outras

siglas e posicionamento nas eleições majoritárias e proporcionais.

Na lista de São Luís, alguns partidos já estão com tudo encaminhado; outros ainda precisam de alguns acertos; há, também, quem ainda esteja se preocupando em que rumo seguir.

Entre os chamados grandes, apenas o PSB está indefinido – apesar de ser quase certa uma adesão à aliança já existente. A maioria só está esperando a definição final da composição da coligação a que aderiu e como será o discurso a ser adotado.

PT

O Partido dos Trabalhadores alimenta o desejo de ocupar um posto no cenário eleitoral de São Luís. Para isso, espera que o advogado Mário Macieira, sua indicação para vice na chapa encabeçada por Edivaldo Holanda Júnior, seja aprovado. Caso contrário, a composição na chamada 'chapona' pode ser mudada.

PMDB

Entre idas e vindas que não acabam sobre o rumo a seguir, o PMDB ainda garante candidatura própria com o vereador Fábio Câmara. Ele tem dividido opiniões dentro do partido, algumas vinculadas com divergências entre alas peemedebistas. A tarefa de Fábio é se sustentar até a convenção. Se conseguir, terá mais gente em sua defesa que no ataque. O problema é se terá partidos aliados.

PCdoB

Dono do posto de maior comando no Estado, o Partido Comunista do Brasil não quis entrar na briga pela capital. Abriu espaço para reeleição de Edivaldo, apoiando ele. Mais que isso, abdicou da vaga de vice na chapa encabeçada pelo PDT. Cedeu lugar ao PT, mas pode ver o PSB assumir o posto. Não pretende entrar nesta briga, mas a aliança PCdoB-PDT deve sofrer alguns abalos.

PSDB

O Partido da Social Democracia Brasileira vai apoiar Eliziane, após deixar, para trás, três nomes de uma candidatura própria: Neto Evangelista, João Castelo e Sérgio Frota. Curiosamente, nenhum dos três figura como possível candidato a vice, vaga assegurada na chapa. Os nomes mais prováveis são o suplente de senador Pinto Itamaraty e dos vereadores José Joaquim e Eidimar Gomes.

PDT

O Partido Democrático Trabalhista já tinha bem clara sua posição desde quando o atual prefeito da capital, Edivaldo Holanda Júnior, assinou a ficha de filiação no dia 28 de agosto de 2015. Além de ter reassumido a gestão em São Luís, o PDT trazia um plano de manutenção de crescimento e isso passa pela reeleição de Edivaldo. Quinze partidos já aderiram a idéia.

PP

Após todo embaraço provocado pelas posturas do deputado federal Waldir Maranhão, quando esteve à frente da Câmara dos Deputados, o Partido Progressista mudou de direção no estado e na capital. Conseguiu filiar o deputado Wellington do Curso, que desponta como a terceira via nas eleições majoritárias e deve ser lançado como candidato, mesmo que o PP não coligie.

PPS

O Partido Popular Socialista quase perde sua candidatura própria. Desde quando foi encerrado o primeiro turno de 2012, uma nova tentativa da deputada federal Eliziane Gama em 2016 era dada como certa. Só que ela poderia estar indo para o pleito por outro partido, a Rede. Na janela partidária do início do ano, ela decidiu regressar ao PPS. Tem, até o momento, o apoio de cinco partidos – entre eles a própria Rede – e um possível engajamento de líderes nacionais do PPS.

PSB

O Partido Socialista Brasileiro é o único dos grandes que nunca sinalizou com sua real intenção – e olha que ele já chegou a ser o primeiro a ter sua definição bem encaminhada, quando os movimentos sociais do partido pediram o deputado estadual Bira do Pindaré como candidato. Uma guerra de forças interna impediu uma candidatura própria e hoje o partido caminha para uma coligação no chapão de Edivaldo Holanda Júnior, podendo, inclusive, beliscar, o posto de vice. Mas isso vai render bastante até a convenção do PDT. O PSB pode até mudar o rumo na última hora.

PV

O Partido Verde chamou atenção no período de pré-campanha por realizar o primeiro teste de propostas para os pré-candidatos ventilados até então. Sem nomes para lançar, o PV pretende apenas apoiar algum dos que estão aí. Não definiu ainda, mas pode ser melhor acolhido por PP (Wellington do Curso), PPS (Eliziane Gama) ou PMDB (Fábio Câmara), o mais provável que aconteça.

PTB, PROS, PEN, PSD, PSL, PRP, PRB e DEM

Partido Trabalhista Brasileiro, Partido Republicano da Ordem Social, Partido Ecológico Nacional, Partido Social Democrático, Partido Social Liberal, Partido Republicano Progressista, Partido Republicano Brasileiro e Democratas. Todos estes partidos possuem algo em comum: estão divididos entre grupos políticos. Próximos ao Grupo Sarney, eles vão apoiar Edivaldo Holanda Júnior, do grupo de Flávio Dino.

PMN e PPL

O Partido da Mobilização Nacional vai ter candidatura própria. O candidato será o deputado estadual Eduardo Braide, que, mesmo sem nenhum apoio declarado até o momento, acredita que pode fazer frente aos nomes que estão nos grandes blocos partidários.

O Partido Pátria Livre ainda está na briga pelo peso do sobrenome do seu pré-candidato, Zeluis Lago, irmão do ex-governador Jackson Lago. Mas o médico ainda precisa melhorar muito suas intenções de voto.

Rede, PMB e NOVO

Partidos recém-oficializados pela justiça eleitoral, a Rede Sustentabilidade, o Partido da Mulher Brasileira e o Partido Novo ainda estão se firmando no meio político. O PMB é o único que deve ganhar maior destaque com a candidatura própria, sendo puxada pela vereadora Rose Sales. Só que o mais famoso é a Rede, criado por Marina Silva, que garantiu apoio a Eliziane Gama.

PRTB

Chama atenção a posição do Partido Renovador Trabalhista Brasileiro. Ele foi anunciado por dois pré-candidatos em suas respectivas coligações. O primeiro foi Edivaldo Holanda Júnior. Mais recente, Eliziane Gama. O interessante é que o partido tem uma vaga na Câmara Municipal.

PTC, PSC, PSDC, PR, PTN, PHS e SD

Os Partido Trabalhista Cristão, Partido Social Cristão, Partido Social Democrata Cristão, Partido da República, Partido Trabalhista Nacional, Partido Humanista da Solidariedade e Solidariedade são partidos conhecidos no cenário nacional, mas sempre frequentando o campo intermediário. Sem nomes bons – o único que podia se orgulhar era o PTC, que tinha Edivaldo Júnior –, eles vão apenas compor em chapas. PTC, PSC e PSDC vão na chapa do atual prefeito. O PR pode seguir o mesmo caminho. Já PTN, PHS e SD estão indefinidos.

PTdoB, PSOL, PSTU, PCB e PCO

Denominados como partidos de esquerda e ultraesquerda, os Partido Trabalhista do Brasil, Partido Socialismo e Liberdade, Partido Socialista dos Trabalhadores Unificado, Partido Comunista Brasileiro e Partido da Causa Operária vão sofrer nestas eleições. Sem tempo na TV e no rádio, com menos recursos para campanhas, eles devem ser pouco notados. Apenas o PSOL e o PSTU devem lançar candidaturas próprias, como sempre, em sinal de protesto.



Coligação Partidária

Consiste na união de dois ou mais partidos que apresentam os seus candidatos em conjunto para uma determinada eleição. Perante a Justiça Eleitoral, uma coligação funciona como apenas um partido, tendo os mesmos direitos e deveres dos partidos políticos isolados. Depois de ser estabelecida uma coligação, nenhum dos partidos integrantes pode atuar isoladamente.

As coligações partidárias podem ser formadas só para a eleição majoritária (que elege pessoas para o cargo de prefeito e vice-prefeito), só para a eleição proporcional (cargo de vereador) ou para as duas. Um partido que esteja coligado a outro/s na eleição majoritária, pode indicar candidatos isoladamente nas eleições proporcionais. Da mesma forma, partidos que estejam coligados a outros nas eleições proporcionais também podem apontar candidatos isolados nas eleições majoritárias.

De acordo com a lei 13.165 de 29 de Setembro de 2015, os partidos políticos devem escolher os seus candidatos e decidir as coligações que serão feitas até o dia 5 de agosto do ano das eleições.



Onde é definida a coligação partidária?

A possibilidade de uma coligação partidária é decidida pelos partidos na convenção partidária, em que o partido decide quais os seus elementos que serão candidatos. A convenção municipal é o ato de escolha de candidatos para os cargos de prefeito e vereadores. É impossível uma pessoa ser uma candidata nas eleições municipais se não for escolhida em convenção partidária.

BRASÍLIA-DF



João Santana é fichinha

Se o depoimento de João Santana provocou um alvoroço entre os aliados de Dilma Rousseff e no PT, é bom que todos fiquem de olhos bem abertos para o que vem por aí em relação ao ex-diretor da Petrobras Renato Duque. Para se ter uma ideia, nestas tratativas para a delação, ele mencionou que pensou em sair da Petrobras e nem Dilma, nem o PT deixaram. O argumento que pesou sob a ótica do partido foi o de que Duque era um dos maiores arrecadadores para o caixa partidário.

Corredor polonês

O vazamento do nome do deputado Max Beltrão (PMDB-AL) como ministro do Turismo foi proposital. A ideia é ver se vêm novas denúncias envolvendo o parlamentar. E se ele vai aguentar o tranco diante do que foi divulgado. Se resistir, pode até ser nomeado.

Claudia no paraíso...

Numa das fotos das viagens de Claudia Cruz que o jornalista Guilherme Amado colocou ontem na internet, a mulher de Eduardo Cunha menciona Carina Torrealba numa selfie em Barbados. Carina é mulher de Gonçalo Torrealba, sócio do grupo Libra, um dos maiores do setor portuário no Brasil.

...Fiscal!!!!

Barbados, realmente, é paradisíaco para muitos e em vários sentidos. Por lá estão, pelo menos, 34 empresas flagradas no Panamá Papers.

Vale lembrar

Em 2013, quando Eduardo Cunha emendou a Lei dos Portos, ele e o então deputado Anthony Garotinho (PR-RJ) quase foram às vias de fato. Tudo porque Garotinho se referiu à emenda aglutinativa proposta por Cunha como “a lei dos porcos”.



Pensando bem... / Nem só de gasto público e arrecadação entende o ex-secretário da Receita Federal Everardo Maciel (foto): “O governo jamais poderia dizer que o grupo terrorista era amador. E se agora resolverem mandar profissionais?”

Enquanto isso, na Papuda... / Luiz Estevão pede, por intermédio de assessores, para dizer que não está de cabeça raspada nem socou as paredes. Vai ver que o amigo dele se equivocou ao contar a história a terceiros. Afinal, na Papuda, não se exige cabeça raspada. “Isso é tão falso quanto uma nota de R\$ 3”, diz Estevão.

...A hora é dos livros / O ex-senador, responsável pela entrega de quentinhas a 45 presos, dedica-se com afinco à leitura. Já leu 11 publicações de vários gêneros. A velocidade da luz, de Javier Cercas; O Sol é para todos, de Harper Lee, um clássico, conta a história de um advogado que defende um homem negro acusado de estuprar uma mulher branca nos Estados Unidos dos anos 1930 e enfrenta represálias da comunidade racista. O livro é narrado pela sensível Scout, filha do advogado. Uma história atemporal sobre tolerância, perda da inocência e conceito de justiça.

Olha a foto! / Ainda dá o que falar o jantar do presidente em exercício, Michel Temer, com os presidentes da Câmara, Rodrigo Maia (DEM-RJ), e o do Senado, Renan Calheiros (PMDB-AL). Quando o pessoal da foto oficial chegou, quis recolher os copos de uísque sobre a mesa para não dar uma conotação festiva. O presidente em exercício, Michel Temer, estava de tão bom humor que brincou: “Se tirar, ninguém vai acreditar que era um jantar político”. A gargalhada foi geral, mas os copos saíram de cena assim mesmo.

Projeto de Escola Sem Partido gera críticas

Ministério Público encaminhou ao Congresso uma nota considerando inconstitucional o programa. Especialistas criticam a criação da escola

O Ministério Público Federal encaminhou ao Congresso Nacional nota técnica em que considera “inconstitucional” proposta de incluir o programa Escola Sem Partido na Lei de Diretrizes e Bases da Educação.

A proposta prevê a “neutralidade” dos professores, limitando que os docentes exponham sua opinião política, por exemplo, nas salas de aula. Haveria ainda canais de reclamações para que alunos e famílias denunciem professores que estejam em desacordo com o texto.

Segundo a procuradora dos Direitos do Cidadão, Deborah Duprat, a iniciativa “subverte” a ordem constitucional: impede o pluralismo de ideias e de concepções pedagógicas, nega a liberdade de cátedra e a possibilidade ampla de aprendizagem, e contraria a laicidade do Estado, por permitir no espaço público da escola visões morais e religiosas particulares.

Há cinco projetos no Congresso (quatro na Câmara e um no Senado). Ao menos sete Assembleias Legislativas (inclusive a de São Paulo) têm projetos em trâmite. Os textos são similares, reproduzidos a partir de minuta do movimento Escola Sem Partido, criado em 2004.

Especialistas em direito constitucional também questionam a proposta. Para Oscar Vilhena, diretor da faculdade de direito da FGV-SP, as propostas “afrontam” dispositivos constitucionais.

“O artigo 205 impõe à escola que ela forme o cidadão de maneira plena, e ela deve ser ambiente onde se discute e faz política”, diz. “Prefiro que meu aluno tenha clareza dos meus posicionamentos para que possa julgá-los de forma crítica”, afirmou.

A professora de direito da USP Nina Ranieri cita o artigo 206, que “positiva” na Constituição princípios educacionais: o ensino se dará com base na “liberdade de aprender, ensinar, pesquisar e divulgar o pensamento”, com “pluralismo de ideias e de concepções pedagógicas”.

“O próprio aluno está reduzido com esses projetos,



Estudantes fazem protesto contra o projeto das escolas sem partido, que consideram lei da mordação



O próprio aluno está reduzido com esses projetos, porque limita o direito dele de conhecer as opiniões de seus professores

Nina Ranieri,
professora de direito da USP

porque limita o direito dele de conhecer as opiniões de seus professores”, diz.

Sem partido

No site e na página no Facebook ligadas ao movimento Escola Sem Partido, são citados supostos casos de doutrinação de esquerda. Projeto do senador Magno Malta (PR-ES) ainda veta a abordagem sobre gênero. A reportagem pediu entrevista com o senador e com o coordenador do movimento, mas não obteve retorno.

Segundo a justificativa dos projetos, “é fato notório que

professores e autores de livros didáticos” utilizam-se das aulas e obras para ter “a adesão dos estudantes a determinadas correntes políticas e ideológicas”.

O jurista Ives Gandra Martins compartilha da avaliação de que casos de doutrinação “acontecem muito”. “Uma lei poderia orientar nesse sentido, de ser plural e neutro”, diz ele, sem comentar especificamente os projetos em trâmite. “A formação ideológica tira da criança sua capacidade de pensamento.”

Para Marcelo Figueiredo, da PUC-SP, primeiro é neces-

sário saber se há, de fato, um problema de doutrinação. “Até agora não há dados para essas afirmações”, diz. “E se houver, a preocupação deve ser resolvida no ambiente educacional.”

Governos

O ministro da Educação, Mendonça Filho (DEM), disse que respeita o debate, mas se posicionou contrário a uma lei. “Não teremos uma educação de qualidade por meio do controle do professor. Por mais bem intencionados que possam ser [os autores dos projetos], criar um tribunal de ideias na escola é complicadíssimo.”

O secretário de Educação do Estado de São Paulo, José Renato Nalini, diz que enxerga nas iniciativas um “interesse da comunidade em participar do processo educacional. “Todavia, a liberdade de expressão, a autonomia do docente, não se compatibilizam com o estabelecimento de restrições”, diz.

Para a secretária de Educação municipal de São Paulo, Nádia Campeão (PC do B), “ninguém é a favor de doutrinação”. “Uma lei como essa é uma contradição com uma escola democrática.”

PROPINAS

Banqueiros fecham delação premiada

O juiz Sérgio Moro homologou os acordos de delação premiada dos três executivos que adquiriram em 2010 com um ex-funcionário da Odebrecht o “banco da propina” utilizado para a empreiteira movimentar dinheiro de pagamentos ilícitos, inclusive para o marqueteiro do PT João Santana, e que movimentou US\$ 1,6 bilhão até 2014. Marco Bilinski, Vinícius Borin e Luiz França, que atuavam no setor financeiro e trabalhavam como captadores de clientes para o Banco no Brasil, acordaram em pagar R\$ 1 milhão de multa cada um e também repatriar todos os bens que possuem no exterior, pagando os impostos às autoridades brasileiras. O valor dos bens no exterior, porém, não foi divulgado.

Da multa, 90% será destinado para ressarcir a Petrobras e 10% para os órgãos de investigação, como o Ministério Público Federal e a Polícia

Federal. Com a homologação, as delações dos três executivos do setor financeiro, que se associaram a Fernando Migliaccio e Luiz Eduardo Soares, então executivos do Departamento de Operações Estruturadas — nome oficial da central de propinas da empreiteira, segundo a Lava-Jato — da Odebrecht, poderão ser utilizadas para novas investigações sobre a complexa rede financeira de 41 offshore montada pela maior empreiteira do país para pagar propinas em obras que vão além do esquema de corrupção na Petrobras.

O grupo também se juntou a Olívio Rodrigues Júnior, responsável por intermediar a abertura das contas para a empreiteira no Antigua Overseas Bank, onde os três executivos trabalhavam antes de decidirem comprar o Meinl Bank, para adquirir o “banco da propina”. A participação de 51% da filial da instituição financeira em An-

tigua foi adquirida, segundo o relato, por US\$ 3 milhões mais quatro parcelas anuais de US\$ 246 mil. No fim da negociação, o grupo passou a ter 67% do Meinl Bank Antigua.

Entre as contas offshore criadas para Odebrecht, Vinícius Borin listou em seu primeiro depoimento da delação as movimentações que considerou “suspeitas” para outras contas que não eram da empreiteira e que somaram US\$ 132 milhões. Entre essas operações, estão a Klienfeld, a Innovation e a Magna, todas ligadas à Odebrecht e que fizeram depósitos na conta da offshore Shellbill Finance, de propriedade de João Santana e a mulher, Mônica Moura, na Suíça, no valor de US\$ 16,6 milhões.

Santana: 98% das campanhas têm caixa 2. No depoimento prestado ao juiz Sérgio Moro na quinta-feira passada, o publicitário João Santana comparou

o número de pessoas remuneradas com caixa 2 em campanhas eleitorais com o tamanho da Muralha da China. “Se todos que já foram remunerados com caixa dois no Brasil fossem tratados com o mesmo rigor que eu, era para estar aqui, atrás de mim, uma fila de pessoas que chegaria a Brasília. Uma muralha humana capaz de concorrer com a Muralha da China”, afirmou. Segundo o publicitário, 98% das campanhas no Brasil utilizam o expediente para quitar dívidas. Ele e a mulher, Mônica Moura, admitiram terem recebido pagamentos em contas não declaradas no exterior durante a eleição de Dilma Rousseff em 2010. Em uma rede social, a presidente afastada declarou que desconhecia a negociação. “Não autorizei pagamento de caixa 2 a ninguém. Se houve pagamento, não foi com o meu conhecimento.”



Além de apoiar a reeleição de Edivaldo Júnior, o PCdoB busca dobrar o número de vereadores do partido após as eleições de 2016

Aliados confirmam apoio a Edivaldo

PCdoB se junta ao PRN e PROS como aliados da pré-candidatura de Edivaldo Holanda Júnior para a Prefeitura de São Luís

Em convenção municipal realizada no Convento das Mercês na manhã de ontem, o Partido Comunista do Brasil (PCdoB) confirmou apoio ao atual prefeito de São Luís, Edivaldo Holanda Júnior (PDT), no projeto de reeleição.

De acordo com o presidente estadual do PCdoB, o secretário de Comunicação e Articulação Política, Márcio Jerry, a aliança repete o que já vem acontecendo no estado, dentro do grupo da base do governador Flávio Dino.

"O PCdoB e o PDT estão nesta aliança há muito tempo. O prefeito Edivaldo tem o apoio do nosso partido desde o início da sua gestão e nos estamos, aqui, reafirmando este apoio para as eleições de 2016", afirmou.

O presidente municipal do partido, Haroldo de Oliveira, destacou o crescimento e o fortalecimento do PCdoB desde as últimas eleições em 2014, o que faz com que o partido almeje algo bem maior neste ano. "Prendemos dobrar o número de vereadores que temos na Câmara Municipal de São Luís", explicou. Atualmente, o PCdoB conta com dois vereadores.

O prefeito Edivaldo Holanda Júnior esteve presente ao ato e agradeceu a confiança e apoio dos comunistas. "O PCdoB é um partido forte no nosso estado. É de suma importância a participação dele nesse processo. Nós temos, no PCdoB, um dos maiores parceiros da nossa gestão e queremos que continue assim", explicou.

Esperado pelos presentes, o governador do estado, membro do PCdoB, não compareceu ao evento por incompatibilidade na agenda.

PRB

PRB e PROS confirmaram na última sexta-feira (22) o apoio ao prefeito de São Luís e pré-candidato à reeleição, Edivaldo Holanda Júnior. Os dois partidos estão entre as 15 legendas que já firmaram apoio ao projeto de Edivaldo.

A convenção do PRB foi realizada na casa de eventos Batu-



Hoje consolidamos oficialmente uma relação de confiança e gratidão que já existia entre o PRB e o PDT

Cleber Verde,
presidente estadual do PRB

que Brasil, na Cohama, e contou com a presença do ministro da Indústria, Comércio e Serviços, Marcos Pereira e do presidente estadual do PRB, Cleber Verde. Edivaldo Holanda Júnior também compareceu ao ato político e agradeceu o apoio de militantes e lideranças.

Em seu discurso, o prefeito Edivaldo enfatizou os avanços feitos de sua gestão no decorrer dos três anos e meio. Deu destaque nas ações ocorridas nas áreas da saúde, transportes públicos, educação, infraestrutura, entre outras. "Queremos continuar desenvolvendo São Luís, transformar a vida das pessoas, transformar para melhor. "Quero agradecer o apoio do PRB, que está caminhando conosco neste projeto. Vamos caminhar juntos à vitória. Obrigado a todos os republicanos", agradeceu Edivaldo.

O presidente estadual do

PRB, Cleber Verde, também se pronunciou sobre o apoio a Edivaldo. "Hoje consolidamos oficialmente uma relação de confiança e gratidão que já existia entre o PRB e o PDT", afirmou. O ministro Marcos Pereira lembrou que o PRB foi um dos primeiros partidos a estar do lado de Edivaldo em seu projeto político. "A palavra do nosso partido é que nem flecha, não volta atrás. Vamos vestir a camisa do projeto de Edivaldo e vamos dar a ele todo apoio", conclamou.

Marcaram presença no 10º Encontro Estadual do PRB: o presidente do PDT-MA, deputado federal Weverton Rocha; deputado federal Márcio Marinho (PRB), presidente municipal do PRB, Francisco Oliveira; a prefeita de Chapadinha, Dulcilene Belezinha (PRB); o presidente do municipal do PR, Hélio Soares; e do dirigente estadual do PRB/MA, Davidson Franklin.

PROS

O presidente do PROS do Maranhão, ex-ministro Gastão Vieira, também confirmou, durante encontro com militantes e pré-candidatos, que a legenda vai apoiar o prefeito Edivaldo Holanda Júnior à reeleição. O evento, que aconteceu no auditório da Assembleia Legislativa, contou com a presença do vice-presidente estadual, Celso Vera; presidente municipal, vereador Beto Castro; além de militantes da legenda e lideranças comunitárias.

No encontro político, que serviu para tirar dúvidas sobre o processo eleitoral das eleições municipais de 2016, Gastão Vieira disse acreditar, desde a época em que o Edivaldo exercia o mandato de deputado federal, na capacidade política do atual prefeito de São Luís.

"Volto a repetir o que tenho dito: 'Edivaldo é uma pessoa do bem'. Apesar de enfrentar uma crise financeira sem precedentes, como a maioria das cidades brasileiras, conseguiu fazer ações muitas ações positivas na cidade. Com o aval dos nossos pré-candidatos, ele é a melhor opção do PROS para São Luís. Vou lutar e fazer campanha para que se reeleja", afirmou Gastão Vieira - atual presidente do Fundo Nacional de Desenvolvimento da Educação (FNDE).

ELEIÇÕES

Pesquisa aponta empate tríplice na ponta

Uma nova pesquisa realizada pelo Instituto Econométrica divulgada ontem aponta um empate tríplice entre o prefeito Edivaldo Holanda Júnior (PDT), a deputada federal Eliziane Gama (PPS) e o deputado estadual Wellington do Curso na disputa pela Prefeitura de São Luís.

Realizada entre os dias 14 a 16 de julho, ouvindo 985 eleito-

res, a pesquisa mostra Edivaldo com 23,7%; Eliziane Gama com 20%; Wellington com 18,1%; Bira do Pindaré (PSB) 6,8%; Rose Sales (PMB) 3,4%; Fábio Câmara (PMDB) 3%; Eduardo Braide (PMN) 2,5%; Bentivi 1,7%; Claudia Durans (PSTU) 0,8% e Valdeny Barros (PSOL) 0,5%. Nulos somaram 15,2% e não sabem/não responderam 4,3%.

Levando-se em conta a última pesquisa Econométrica divulgada no dia 10 de junho de 2016, o prefeito Edivaldo saltou de 20,2% para 23,7%, uma variação de 3,5%, um pouco superior à margem de erro, que é de 3,1%. Já Eliziane Gama caiu de 24,3% para 20%, oscilando 4,3% acima da margem de erro. Wellington do Curso cresceu

de 16,9% para 18,1%, ficando dentro da margem de erro.

A pesquisa realizada pela Econométrica foi contratada por Luís Assis CS de Almeida e registrada sob o protocolo MA-03691/2016 junto ao Tribunal Regional Eleitoral e ouviu 985 leitores, com erro de 3,1% para mais ou para menos, sendo 95% de confiabilidade.

BASTIDORES

Raimundo Borges
bastidores@oimparcial.com.br



Emoções às escâncaras

Trecho do litoral maranhense de Barreirinhas a Parnaíba até alcançar as praias do Ceará está perto de virar um caminho único que une os três estados pela beira-mar. A chamada "Rota das Emoções", projeto que vem sendo debatido ao longo dos últimos governos maranhenses e seus colegas piauienses e cearenses, está perto de se tornar realidade. Não é percorrendo o trecho por mar, mas por via rodoviária, uma sequência de descobertas que se sucedem a cada parada. É a única área com o potencial ainda inexplorado pelo turismo no Nordeste.

Uma parceria bem programada e de sucesso, entre o governo do Maranhão, na gestão de Flávio Dino, e a empresa privada Ômega Engenharia, está na fase final de capeamento asfáltico dos 36km restantes da MA-315. A rodovia, de excelente qualidade, permite transformar toda uma região de valor indiscutível para o turismo. Vai de Barreirinhas, Delta do Parnaíba, Camocim e Jeriquaquara, paraísos conhecidos, que terão os Lençóis como eixo do turismo em toda a região. Deslumbre total para quem busca natureza intacta, simplicidade e acolhimento único. Sem dúvida, uma rota de desenvolvimento.

A região já vive o clima de confiança, com investimentos pequenos, médios e grandes em toda a extensão da Rota que, na realidade, começa bem antes. A região do Munim, portão de entrada da Rota das Emoções, cortada por rios e espaços únicos, também vai ganhar com a rodovia interestadual litorânea. Na primeira etapa, liga dois polos turísticos de Barreirinhas e Paulino Neves, com previsão de gerar nove mil empregos diretos. O governo maranhense está construindo, ainda, a rodovia até Santo Amaro, o que virá completar a expansão do complexo turístico a ser explorado no litoral, tendo como atração principal os Lençóis Maranhenses, maravilha nacional da natureza.

Quebrando resistências (1)

Por muito pouco, o PMDB maranhense está para se definir pela candidatura própria do vereador Fábio Câmara à Prefeitura de São Luís, enquanto quebra lança em favor do delegado Assis Ramos, em Imperatriz. Assim, nas duas principais cidades do Maranhão, o PMDB vive situação política desigual.

Quebrando resistências (2)

Em Imperatriz, o partido está com seu pré-candidato Assis Ramos, emboado entre os líderes das pesquisas, Ildon Marques (PSB), carregado pelo senador Roberto Rocha, e Rosângela Curado (PDT), por Weverton Rocha. João Alberto aposta na impugnação de Ildon Marques, com um calhamaço de contas reprovadas no TCE e TCU. E Rosângela também.

Quebrando resistências (3)

Em São Luís, o deputado Roberto Costa é quem controla o diretório municipal, presidido por Fábio Câmara depois que o parlamentar resolveu disputar a Prefeitura de Bacabal. Costa gostaria de ver o partido coligado com um nome forte, mas agora já admite Fábio Câmara sem resistência.

Quebrando resistências (4)

O senador João Alberto é simpático ao nome de Câmara, por nutrir antipatias tanto a Edivaldo Júnior, quanto Eliziane Gama e Wellington do Curso, os três pré-candidatos que hoje lideram as pesquisas em São Luís. O PMDB é dono do maior tempo de TV no Maranhão, considerado a moeda mais valorizada na campanha de 2016.

O sistema político brasileiro está falido

Do presidente da Câmara dos Deputados, **Rodrigo Maia**.

- Esquentou a chapa na seccional da OAB maranhense, que rejeitou as contas do presidente anterior, Mário Macieira, pré-candidato à Prefeitura de São Luís numa provável aliança do PT com o PDT do prefeito Edivaldo Júnior. Macieira ficou indignado e promete reverter o caso no Conselho Federal.
- A candidata de Macieira perdeu em 2015 a eleição da OAB, numa disputa concorridíssima, para Thiago Diaz, e agora vê sua gestão ser contestada. O motivo seria basicamente excesso de gastos, descontrole no fluxo de caixa e pagamento desordenado de obras. O ex-presidente diz que é perseguição política

Dilma em São Luís

Depois de várias eleições malsucedidas em São Luís, o PT, que nunca elegeu mais de dois vereadores, e governador nem pensar, está peado. E novamente vai ter que fazer aliança, por pura falta de opção.

Três em um

O partido de Dilma está fechado com Edivaldo Júnior, onde tenta emplacar o advogado Mário Macieira na vice. Um problema para o prefeito pedetista, que já conta com pelo menos três candidatos a vice: Mário Macieira, Roberto Rocha Júnior e Bira do Pindaré, ambos do PSB.

Curtiu...

Comentários dos internautas de O IMPARCIAL. Faça o seu! www.oimparcial.com.br ou em nossas redes sociais: www.facebook.com/oimparcialma - WhatsApp 99188 8267



Sobre as novas opções de voos da Azul Linhas Aereas para Belém, Teresina e Fortaleza

Aline Martins: Passando da hora! Ufa.

Hector Barros: Esse avião da Azul parece avião de guerra da antiga.

Léia Estrela Paixão: Aleluia! Aleluia!



Não para a Maquiagem, que perguntou ao público se eles deixariam de usar maquiagem de vez.

Jéssica Muniz: Eu estou sempre de cara limpa, gosto de um batom e um lápis algumas vezes. Mas ia ser legal se a moda pegasse, sei que não vai.

Francilene Linhares: Eu gosto de maquiagem, sinceramente, não faria parte desse movimento.

Laryssa Ferreira: Nem gosto, fora que faz mal pra pele

Ediane Assis: Totalmente sem maquiagem não, não abro mão do batom e do lápis de olho



E sobre a ligação de um maranhense com possíveis grupos terroristas islâmicos...

Alexander Lopes: Ele iria fazer uma bomba de farinha com jussara misturado com guaraná jesus!

Larissa Kós Dos Prazeres: Rapaz, muita falta do que fazer mesmo.



Retrato da história

O Baía de São José I é uma embarcação do tipo ferry-boat que realiza a travessia São Luís-Alcântara no estado do Maranhão, transportando veículos e pessoas. A embarcação pertence à companhia marítima Servi-Porto – Serviços Portuários. A travessia tem aproximadamente 20 quilômetros, e o percurso é percorrido em aproximadamente 30 minutos.

Recomeço eleitoral

As próximas eleições municipais serão as primeiras após a definição do processo de impeachment, que provavelmente deve encerrar a passagem de Dilma Rousseff na presidência da República. Durante um determinado período de agosto, milhões de eleitores terão um olho na campanha dos candidatos em seus municípios, outro no que acontecerá no plenário do Senado Federal. Ainda que se trate de momentos em escalas diferentes, existem razões que devem ser consideradas pelo eleitor.

O iminente afastamento definitivo da presidente da República conclui o período de 13 anos de administrações petistas no governo federal. Em linhas gerais, a política conduzida pelos expoentes do partido se caracterizou por gastos públicos exacerbados, forte aparelhamento da máquina estatal, convicções econômicas equivocadas e graves denúncias de corrupção — este último item transformou em letra morta o discurso de ética do partido. É nesse contexto desfavorável que o Partido dos Trabalhadores se lança às urnas.

Pela primeira vez, desde 1982, há uma expectativa de que a legenda conquiste um número menor de prefeituras. Em 2012, os candidatos petistas venceram em mais de 630 municípios.

É preciso ressaltar, no entanto, que o desconforto do PT também se estende a outros partidos. Entre as profundas marcas deixadas no imaginário do eleitorado nacional pela Operação Lava-Jato, está a certeza de que o sistema partidário está falido e carece de credibilidade. O envolvimento de legendas de peso, como o PMDB, no escândalo da Petrobras alimenta a desconfiança do eleitorado em relação a candidatos que contam com alguma estrutura de campanha. A crise ética que abate as forças partidárias tradicionais pode representar uma oportunidade a candidatos menos conhecidos, ou ainda imunes de escândalos. Se por um lado abre-se uma porta para a renovação eleitoral, há um risco de surgimento de prefeitos entusiastas ou sem experiência administrativa.

Além das novas coordenadas na divi-

são do poder, as eleições de outubro ficarão marcadas pela aplicação das regras de financiamento de campanha estabelecidas recentemente. A proibição de doações por pessoas jurídicas seguramente vai mudar o tratamento entre candidatos e empresas, relação que se tornou perniciososa para a vida nacional, como comprovam os últimos escândalos.

Feitas essas preliminares, convém destacar o que deve ser levado em conta pelo eleitor nestas eleições municipais. Em primeiro lugar, e desnecessário explicar porquê: o compromisso ético do candidato. O segundo ponto a examinar são os planos do político em relação às contas públicas. O flagelo fiscal que abala a grande maioria dos estados tem impacto direto nas prefeituras. É obrigação do postulante a cargo municipal apresentar propostas concretas para economizar gastos, aumentar receita sem elevar impostos, construir alianças e estabelecer parcerias que visem a superação dos desafios locais. Não é pouca coisa.

Erasmus, o último panfletário

sedutora, no falar e mais...".

"Através desse comportamento, conservarás o cérebro afiado como a ponta de uma lança, na Tribuna. Ela te espera. Sócrates, como Platão não acreditavam no valor do impresso. Consideravam inúteis na aprendizagem. Guardando os tesouros do saber no cérebro, para mais bem transmiti-lo, estarás bem servido. Serás um mestre no manejo da construção da frase. Destruirás, pela habilidade, quem te provocar, por maldade e vingança. Com a palavra surpreenderás os fracos de inteligência que se escondem por trás do poder, para cometer injustiças."

Todo esse prenúncio se cumpriu, em nome de uma causa que que abraçou, na defesa dos fracos, oprimidos e perseguidos pelo rancor dos que se encastelaram nas tetas do poder.

Corajoso, destemido, indômito, enfrentou sem se acovardar as ameaças e desafiou o vitorinismo que se instalou no Maranhão, e tudo podia na base da chibata, do cacete ou arma pesada. E o fazia a favor dos interesses do partido e dos que seguiam as ordens. Pelo convencimento e conquista do voto. Tudo valia.

Considerava aquele panfletário o dever do comportamento a trilhar. Não fugiria, em nome do eterno maniqueísmo, a disputa e o choque do bem contra o mal. Qual um dom Quixote, "o cavaleiro de triste figura" enfrentou não moínhos imaginários, mas, inimigos que desejavam liquidá-los, espancando-o ou na fa-

ísca de uma arma de fogo. E aconteceu. Espancado várias vezes, não desistiu. Deixou o rastro de sangue em diversos locais da cidade, onde foi alvo da tirania dos covardes, que cumpriam à risca os ataques intempestivos. A Praça João Lisboa se tornou palco escolhido pelos algozes para cumprir o seu papel em nome dos poderosos. Andava livremente e só.

O corajoso guerreiro assimilou a lição, que se tornaria num dístico de Quixote. Assim o fez, ao enfrentar os caramujos: "Pela liberdade se pode e se deve aventurar a vida". Ele enfrentou a vida sem fugir da agressividade.

Fazer jornalismo nos séculos 19 e meado do 20, se constituía em ato extremamente perigosa. Pior para ele um adepto da polêmica panfletária, apesar de trazer consigo boa prosa e poesia. Um mestre no gênero literário. No panfleto não há regras fixas, nas quais a palavra é uma arma sem igual, para demolir o adversário. Quando os polemistas eram de alta linhagem cultural, a exemplo de Erasmo Dias, as discussões se restringiam ao campo das ideias, sem desprezar os ataques pessoais. Geralmente as polêmicas se transportavam à política e igualmente recorrendo à literatura. Foi um cronista, contista e romancista inigualável.

Resultado: os contendores partiam para o corpo a corpo, a agressão física ou duelo, comum, no século 19. O acadêmico Erasmo foi-se mas ficou o mito. Merece ser lembrado sempre.



SEBASTIÃO JORGE
JORNALISTA

Há cem anos nascia em Cururupu (MA), a 25 de junho 1916, José Erasmo Dias, aquele que, parecia trazer, imagino, uma estrela na testa e um cartaz no estilo horóscopo ou bíblico, como a prenunciar o futuro, pela vida agitada que enfrentaria, com estas palavras:

"Eis o jornalista que fará tremer de medo os adversários políticos e encherá de orgulho os aliados numa jornada agressiva onde prosperará o ódio, a inveja e a intolerância. Nada temerás. A tua vida não te pertence, e, sim, ao Maranhão. Dela dependerás para enfrentares as adversidades, sem se acovardar. A escalada é longa e perigosa, que igual, só o castigo que coube ao mitológico Sísifo".

"Vai Erasmo e não temes os pulhas. Não usas arma branca, nem aquela que sai fogo, dá um estalo e mata, a não ser se necessário (legítima defesa). Usas a mais poderosa delas. A terrível e infalível, ou seja, a palavra escrita (para decepção de Sócrates e alegria do mesmo, pela sintaxe correta e



24 de julho de 2015

Na edição do dia 24 de julho do ano passado, O Imparcial trouxe como manchete pessoas que estavam se aproveitando da situação em que trigêmeos passavam necessidades para aplicar golpes com campanhas falsas



O IMPARCIAL

EMPRESA PACOTILHA SA

End.: Rua Assis Chateaubriand S/N- Renascença II - São Luís-MA - CEP: 65075-670

Pedro Freire
Diretor-Presidente
pedrofreire@oimparcial.com.br

Pedro Henrique Freire
Diretor de Gestão e Novos Negócios
pedrohfreire@oimparcial.com.br

Raimundo Borges
Diretor de Redação
borges@oimparcial.com.br

Célio Sergio
Superintendente Produção
celiosergio@oimparcial.com.br

FALE CONOSCO - GRUPO O IMPARCIAL

Jornalismo: 3212-2010/3212-2049
Anúncio: 3212-2086/3212-2030
Classificados: 3212-2087
Seja um vendedor: 3212-2071

WhatsApp: (98) 991888267
[facebook.com/oimparcialma](https://www.facebook.com/oimparcialma)
Twitter: @oimparcialonline
Instagram: @oimparcial
Snapchat: imparonline
www.oimparcial.com.br

Geral: aqui-ma@oimparcial.com.br

MEIO AMBIENTE

500 nomes no Serasa

Sefaz envia primeiro lote de inadimplentes do ITCD ao Serasa. O imposto é cobrado tendo por base de cálculo o valor dos bens e dos direitos herdados ou cedidos



Secretário Marcellus Alves revelou que a medida é para combater a sonegação

O Governo do Estado, por meio da Secretaria de Estado da Fazenda (Sefaz), enviou à Serasa um lote de 500 pessoas físicas que, nos últimos cinco anos, receberam doações em dinheiro e bens e não recolheram o imposto sobre a transmissão 'causa mortis' e doação bens ou direitos (ITCD).

O imposto é cobrado tendo por base de cálculo o valor dos bens e dos direitos herdados ou cedidos. Sobre estes valores são aplicados os percentuais de 2% nos casos de doações e de 4% nos processos de heranças. A pessoa responsável pelo paga-

mento do imposto é aquele que recebe ou herda o bem ou direito. Em geral, as doações são feitas entre familiares para evitar custos com os inventários.

De acordo com secretário, Marcellus Ribeiro Alves, esta medida faz parte de uma série de ações que o governo vem adotando para controlar o efetivo recolhimento dos impostos a fim de combater a sonegação.

A partir de um convênio com outros órgãos tributários, foi possível que o estado conferisse as doações registradas em documentos fiscais, no período de 2010 a 2014, para cobrar o ITCD de quem deixou de pagar.

Saiba mais



O que é o ITCD?

O ITCD é um imposto cobrado pelas secretarias de Fazenda dos Estados, quando ocorre doação ou herança de bens móveis, imóveis, direitos, títulos e créditos de qualquer natureza, previsto no artigo 155, I e § 1º da Constituição Federal e artigos 35 a 42 do Código Tributário Nacional. A cobrança do ITCD está especificada no Código Tributário estadual, arts. 103 a 120 da Lei 7.799/2002.

Como fazer a regularização

Para se regularizar o notificado deverá acessar a página do ITCD, no site da Sefaz, e selecionar no menu 'ITCD - Notificados', onde irá informar o número do CPF e o número da declaração ou da Notificação de lançamento, que corresponde ao número do contrato indicado na carta enviado pelo do Serasa.

Mais informações podem ser obtidas nas agências de atendimento e no Corpo Técnico da Arrecadação/ITCD, localizado no Prédio da Administração Tributária - Dep. Luciano Moreira, Av. Carlos Cunha, S/N, Calhau, São Luís das 13h às 19h. Telefone: (98) - 3219-9065.

MERCADO INTERNACIONAL

Produção maranhense será exportada para o exterior

O Maranhão entrou na rota de iniciativas para aumento da produtividade das empresas e das exportações de produtos e serviços no mercado internacional. O governador Flávio Dino e o ministro da Indústria, Comércio Exterior e Serviços, Marcos Pereira, junto com o presidente da Federação das Indústrias do Estado do Maranhão (Fiema), Edilson Baldez, lançaram o Plano Nacional da Cultura Exportadora (PNCE) e o Programa Brasil Mais Produtivo. "O ministro traz hoje dois programas estratégicos para o desenvolvimento do Maranhão e do país. Primeiro porque esse programa se coaduna plenamente com o atual momento macroeconômico do Brasil. Nós só podemos superar essa quadra de dificuldades usando as exportações como um dos caminhos principais para o desenvolvimento", declarou o governador Flávio Dino.

De acordo com o governador, atualmente os produtos mais

exportados pelo Maranhão são a alumina, ferro, grãos e celulose e que é essencial para o estado ampliar a pauta exportadora para incluir outros empreendedores. "O programa de cultura exportadora é muito importante e coerente com esse esforço de diversificação, desde os pontos de emissão das trocas comerciais até a pauta de produtos. Isso é algo essencial para o Maranhão", afirmou.

O Plano Nacional da Cultura Exportadora tem o objetivo de aumentar o número de empresas que operam no comércio exterior para potencializar as exportações de produtos e serviços do estado, por meio de ferramentas de treinamento, capacitação, consultoria para adequação de produtos e identificação de mercados.

Já o programa Brasil Mais Produtivo é uma ação focada na melhoria do processo produtivo e visa aumentar em pelo menos 20% a produtividade das empresas participantes.



Governador Flávio Dino, ministro Marcos Pereira e presidente da Fiema, Edilson Baldez, durante lançamento do programa

Setor moveleiro será atendido no Maranhão

No Maranhão, o programa vai atender o setor moveleiro. O propósito é realizar consultorias com empresas do Arranjo Produtivo Local (APL) na capital, onde foi nomeado como 'Móveis de São Luís', e na microrregião de Imperatriz.

O ministro Marcos Pereira ressaltou que a indústria é um dos motores do desenvolvimento e deve voltar a ter o protagonismo para a retomada do crescimento do país. Além disso, ele explicou que o Maranhão é o segundo estado a receber o lançamento destes programas do Governo Federal, o que demonstra a importância estratégica do estado dentro do processo de retomada do crescimento econômico.

No Maranhão, os programas serão voltados não só para a Região Metropolitana de São Luís, como ocorre em outros estados, mas também para a cidade de Imperatriz, importante polo industrial, sobretudo no que diz respeito ao setor moveleiro. Para o presidente da Fiema, Edilson Baldez, esses vetores sintetizam a necessidade do Brasil retomar a dinâmica do seu parque de exportação e o Maranhão é o campo propício para esses investimentos.

O ministro traz hoje dois programas estratégicos para o desenvolvimento do Maranhão e do país. Primeiro porque esse programa se coaduna plenamente com o atual momento macroeconômico do Brasil. Nós só podemos superar essa quadra de dificuldades usando as exportações como um dos caminhos principais para o desenvolvimento

Flávio Dino,
governador



REPÚBLICA FEDERATIVA DO BRASIL
ESTADO DO MARANHÃO
COMARCA DE SÃO LUÍS
1ª ZONA DE REGISTRO DE IMÓVEIS
OFICIAL INTERINO: RICARDO DA SILVA GONÇALVES

INTIMAÇÃO
1º CARTÓRIO GERAL DE REGISTRO DE IMÓVEIS E HIPOTECA

Pelo presente edital e por estar em lugar ignorado, incerto ou inacessível, fica a abaixo relacionada, intimada para ciência, de que estamos autorizados na forma da Lei 9.514/97 a promover a Consolidação da Propriedade da respectiva alienação fiduciária que onera o imóvel do qual detém a propriedade suspensiva e posse direta, o abaixo referido.

Fica, portanto, ciente de que têm o prazo de 15 (quinze) dias contados a partir da publicação desta, para querendo purgar o débito e evitar a Consolidação da Propriedade, o que poderá ser feito no Cartório de Registro de Imóveis da 1ª Zona, situado à Rua do Sol, N.º 65, Centro, São Luís (MA), de segunda à sexta-feira no horário das 08:00 às 17:00 horas.

Marco Antônio Muniz Barbosa – CPF: 242.294.233-49
Imóvel: Rua A, Quadra 09, Lote 03, Loteamento Conjunto Residencial Planalto do Anil II, São Luís/MA

Ricardo D. Silva Gonçalves
Escritor Acreditado

A extensão vai interligar os municípios de Barreirinhas e Paulino Neves, além de aumentar o fluxo econômico da região dos Lençóis

Caminho do desenvolvimento

Extensão da rodovia MA-315 levará valorização e crescimento para região dos Lençóis Maranhenses, além de elevar o dinamismo econômico

Construída a partir de um consórcio entre o Governo do Maranhão e a Ômega Energia, a extensão dos 36 quilômetros da MA-315 já registra mudanças no cenário da região dos Lençóis Maranhenses.

Ligando os dois municípios turísticos de Barreirinhas e Paulino Neves, a obra corresponde a avanços em várias áreas. Se, de um lado, a via faz a ligação terrestre que falta entre as cidades da 'Rota das Emoções', por outro, os nove mil empregos diretos e indiretos beneficiam a população local, gerando renda e avanços para a região.



Teremos inédito dinamismo econômico e um grande crescimento do turismo na Rota das Emoções, que nos une ao litoral do Piauí e do Ceará

Flávio Dino,
governador do Maranhão

Governador fala sobre melhorias para a região

Em artigo intitulado 'Caminhos de um Maranhão melhor', o governador Flávio Dino falou sobre os avanços que nova estrada representa para o estado. "Estamos construindo a rodovia até Santo Amaro e a MA-315, ligação rodoviária entre Barreirinhas e Paulino Neves. Com essas duas obras, iremos ampliar o potencial turístico do Parque Nacional dos Lençóis Maranhenses, uma de nossas atrações de renome mundial. Teremos inédito dinamismo econômico e um grande crescimento do turismo na Rota das Emoções, que nos une ao litoral do Piauí e do Ceará". Durante sua etapa inicial, a obra contempla o adensamento das dunas e a compactação do terreno que já permitem a trafegabilidade pela via. Na segunda fase, de responsabilidade do Governo do Estado, a pavimentação e a sinalização da estrada irão entregar mais este canal para o desenvolvimento da região.



Ponte Rio Novo

Além da estrada, uma nova ponte, em substituição à de madeira que existia no local, segue em ritmo acelerado para atender e beneficiar moradores e turistas que passam pela região. Com investimento de R\$ 6 milhões, a ponte sobre o Rio Novo atende uma reivindicação antiga da comunidade e incrementa a movimentação turística nas regiões do Delta do Parnaíba e Lençóis Maranhenses, que integram a Rota das Emoções.

Entrevista// Fátima Ribeiro

Secretária defende ações de segurança alimentar da Prefeitura

O título de Prefeito Empreendedor, recebido na etapa estadual da premiação do Serviço de Apoio às Micro e Pequenas Empresas (Sebrae), e o reconhecimento nacional como um dos vinte melhores gestores do país por ações de estímulo ao empreendedorismo; o reconhecimento nacional do Ministério de Desenvolvimento Social e Combate à Fome (MDS) pelo cumprimento das metas do plano de Segurança Alimentar e da ONU, por atingir a primeira meta dos Objetivos de Desenvolvimento do Milênio.

Para a titular da Secretaria Municipal de Segurança Alimentar (Semsas), Fátima Ribeiro, a sequência de reconhecimentos recebidos pelo prefeito de São Luís, Edivaldo Holanda Júnior, foi uma oportunidade de consolidar o avanço que a capital obteve nas políticas públicas relacionadas ao setor nos últimos anos. O balanço é extremamente positivo. Nos últimos três anos e meio, a Prefeitura de São Luís implantou o Programa de Aquisição de Alimentos (PAA) e reforçou e ampliou os programas Leite na Escola e Peixe Solidário.

Em entrevista exclusiva, Fátima Ribeiro destaca essas e outras ações na área de segurança alimentar e nutricional em São Luís.

As ações na área de combate à insegurança alimentar desenvolvidas pela Prefeitura colocaram São Luís em situação de destaque positivo em diversas instâncias. Qual a avaliação que você faz desse cenário?

Hoje temos um cenário mais positivo. Desde o início da sua gestão, o prefeito Edivaldo Holanda Júnior determinou o desenvolvimento de ações de segurança alimentar e nutricional junto à população. Antes, o município não tinha



Desde o início da sua gestão, o prefeito Edivaldo determinou o desenvolvimento de ações de segurança alimentar e nutricional.

políticas públicas estruturadas nesse sentido. Rapidamente, organizamos a casa e ampliamos em mais de 80% as ações de Educação Alimentar e Nutricional. Cumprimos, em tempo recorde, metas do Plano Municipal de Segurança Alimentar, o que mostra que é possível desenvolver, nessa área, uma política abrangente e sustentável. Este plano foi destaque em nível nacional: São Luís foi reconhecida pelo Ministério de Desenvolvimento Social e Combate à Fome (MDS) devido à celeridade com que o programa foi implementado na capital.

Com a expansão das políticas públicas nesse setor, foram ampliados alguns programas e implantados outros, como, por exemplo, o PAA. Qual a importância deste programa para o município?

O Programa de Aquisição de Alimentos (PAA) é importantíssimo não só pelas ações no âmbito da segurança alimentar, mas por causa do que representa, desde o início, para a economia da zona rural de São Luís. O programa tem hoje mais de 300 pequenos produtores rurais cadastrados, que viram, na venda da produção para a Prefeitura, uma oportunidade de geração de renda e ampliação de seus empreendimentos. Adquirimos a produção por preços compatíveis com os praticados nos mercados regionais. Os produtos são



destinados a ações de alimentação empreendidas por entidades da rede socioassistencial, Cozinhas Comunitárias, Bancos de Alimentos, Hospitais e Entidades sem fins lucrativos, inscritas no Conselho Municipal de Assistência Social.

Foi o PAA que conferiu a Edivaldo Holanda Júnior o prêmio de Prefeito Empreendedor? Como foi este processo, da implantação do programa ao reconhecimento do Sebrae?

Um levantamento feito no início da administração de Edivaldo identificou índices de insegurança alimentar alarmantes em diversas regiões da cidade. Pessoas que não tinham certeza de ter o que comer na refeição



Tivemos várias ações na gestão de Edivaldo, mas um dos pontos de destaque é a criação do primeiro Banco de Alimentos da capital

seguinte. Na zona rural, por sua vez, as pessoas que tinham uma identidade com o campo haviam deixado de produzir. A economia local estava estagnada e elas não tinham certeza de conseguir vender a produção. É esse contexto que o PAA vem modificando. Quando passa-

mos a comprar a produção, os agricultores aproveitaram o aumento de renda para expandir o negócio, contratar ajudantes, movimentando assim a economia na zona rural da capital. Enquanto isso, aquelas pessoas que estavam em situação de insegurança alimentar ganharam uma perspectiva melhor a partir das políticas públicas que executamos com os alimentos adquiridos. O sucesso dessas ações deu a Edivaldo a vitória na fase estadual e uma posição de destaque na fase nacional: ele ficou entre os vinte melhores gestores do país por ações de estímulo ao empreendedorismo. Vale destacar que São Luís foi a única capital brasileira com reconhecimento do Sebrae na área de Pequenos Negócios no Campo.

Mas este não foi o único reconhecimento que São Luís obteve nessa área. A ONU também classificou positivamente a iniciativa?

A administração do prefeito Edivaldo Holanda Júnior recebeu da ONU o reconhecimento pelo cumprimento da 1ª meta dos Objetivos de Desenvolvimento do Milênio pelas políticas públicas desenvolvidas. Essa meta é referente às ações de combate à fome e à pobreza extrema. Edivaldo Holanda Júnior recebeu o certificado das mãos do embaixador da ONU no Brasil, Jorge Chediek. Ficamos mais felizes ainda porque, de acordo com o Programa das Nações Unidas para o Desenvolvimento (PNUD), a capital maranhense está entre as cidades mundiais que desenvolveram ações relevantes na área da segurança alimentar.

Além da aquisição de produtos junto aos pequenos produtores, trabalhamos também com ações de capacitação ou conscientização em alguma esfera,

como, exemplo, no combate ao desperdício?

Tivemos várias ações inéditas na gestão do prefeito Edivaldo, mas um dos pontos de destaque é, sem dúvida, a criação do primeiro Banco de Alimentos da capital. Com ele, combatemos o desperdício por meio de coletas em feiras e supermercados e também recebemos alimentos provenientes de doações. Ano passado, entregamos toneladas de alimentos para a população em situação de insegurança alimentar. Iniciamos ainda as atividades na cozinha comunitária da Vila Cascavel, com diversos cursos de capacitação e estímulo ao pequeno empreendedorismo e inclusão no mercado de trabalho na área da alimentação.

Esses projetos estão ajudando de fato no combate à desnutrição em São Luís? Já são observados avanços?

Com certeza. O programa Leite na Escola, por exemplo, está fortalecido e tem ampla aceitação dos estudantes da rede pública. Melhoramos até o sabor do leite, que antes era motivo de reclamação de muitas crianças. Agora é só elogios. Além do Programa Leite na Escola, executamos o NutriSUS e o Programa de Capacitações e Avaliações Nutricionais, em parceria com as secretarias de Assistência Social (Semcas), da Agricultura, Pesca e Abastecimento (Semapa), da Saúde (Semus) e da Educação (Semed). Outra ação essencial é o Programa Peixe Solidário, que atende à população nas regiões apontadas pelo Plano de Segurança Alimentar e Nutricional e tem proporcionado aporte nutricional considerável neste período de três anos e meio. O nosso plano é consolidar as nossas ações e expandi-las ainda mais. O futuro é, com certeza, promissor.

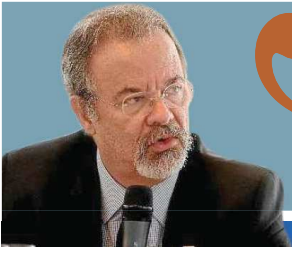

Quando você migra da relação, da apologia interna, quando você sai do contato, da relação, da troca de informação e começa a concretizar, através de atos preparatórios, com intenção de realizar um ato terrorista, aí, de fato, você está cometendo um crime

Raul Jungmann, ministro da Defesa

GIRO

São Luís, domingo, 24 de julho de 2016

Pílula do câncer

Os testes em humanos com a fosfoetanolamina sintética, mais conhecida como a "pílula do câncer", terão início amanhã. Eles serão encabeçados pelo Instituto do Câncer do Estado de São Paulo (Icesp). A pesquisa prevê a participação de até 1 mil voluntários, e a primeira fase contará com 10 participantes, que vão receber a substância para que seja determinada a segurança da dose que tem sido utilizada pelos pacientes.

Sistema carcerário

O governo do Estado tem avançado nos trabalhos de informatização do sistema carcerário do Maranhão e, só no primeiro semestre deste ano, mais de 2 mil presos já foram cadastrados no Sistema de Identificação Criminal, instalado no Centro de Observação, Classificação e Triagem de Pedrinhas. A iniciativa consiste em coletar os dados pessoais dos custodiados no intuito de evitar duplicidade, falsidade ou adulteração de documentos e informações referentes a eles.

Abono do PIS-Pasep

Mais de 1,2 milhão de trabalhadores que ainda não sacaram o abono salarial do PIS-Pasep, relativo ao ano-base 2014, poderão buscar o benefício a partir da próxima quinta-feira (28), informou o Ministério do Trabalho. O governo prorrogou o período de saques que, sem a extensão do prazo, terminaria no fim de junho. O saque dos valores, que superam R\$ 1 bilhão, poderá ser feito nas agências da Caixa, casas lotéricas, terminais eletrônicos ou no Banco do Brasil.



TRE-PR sedia 68º Colégio de Presidentes dos TRES

Na última sexta-feira, foi realizado o 68º Colégio de Presidentes dos Tribunais Regionais Eleitorais com o encontro dos Presidentes no Hotel Ramada. A abertura do evento contou com o pronunciamento do desembargador Luiz Fernando Tomasi Keppen, presidente do TRE-PR, e da desembargadora Maria Zeneide Bezerra, presidente do COPTREL. Em seguida, ocorreu a apresentação do ministro Gilmar Mendes, presidente do Tribunal Superior Eleitoral, que falou sobre os desafios do pleito deste ano devido às novas regras eleitorais estabelecidas pela Reforma Política (Lei 13.165/2015) e ressaltou a importância do compartilhamento de boas práticas e de uma gestão participativa junto aos TRES. O presidente do TRE-MA, Lourival Serejo, representou o eSstado no evento.

Alerta do FBI

O FBI, polícia federal dos Estados Unidos, ajudou o Brasil nas investigações que levaram a prisão nesta semana de 11 supostos militantes que discutiam um possível ataque durante os Jogos Olímpicos no Rio de Janeiro, de acordo com um promotor brasileiro. Em declarações a vários jornais brasileiros publicadas no último sábado, Rafael Brum Miron, o promotor federal encarregado do caso no Paraná, disse que o FBI tinha fornecido um breve relatório em que identificou pelo menos seis pessoas, suspeitas como potenciais militantes.

Controle compartilhado

A Petrobras decidiu reformular o modelo de busca por sócios na BR Distribuidora, passando a aceitar ofertas pelo controle compartilhado de sua subsidiária de combustíveis, numa operação que deverá ser concluída no início do próximo ano. A decisão foi aprovada pelo Conselho de Administração sexta-feira,

Feriado

Na próxima sexta-feira (29), não haverá expediente nas repartições públicas do estado do Maranhão devido à postergação do feriado estadual de Adesão do Maranhão à Independência do Brasil, que é comemorado na quinta-feira (28). A medida será obedecida por todos os órgãos do estado, com exceção daqueles que prestam serviços considerados de natureza essencial.

Recuperação judicial

A Oi informou na última sexta-feira que seus acionistas aprovaram em assembleia o pedido de recuperação judicial da empresa em assembleia. A empresa anunciou em junho o pedido de recuperação, incluindo no processo um total de R\$ 65,4 bilhões em dívidas. A empresa é a maior operadora em telefonia fixa do país e a quarta em telefonia móvel, com cerca de 70 milhões de clientes.

ASSOCIAÇÃO COMERCIAL

São Paulo 1894

IMPOSTÔMETRO



R\$ 1,1 trilhão de imposto

O valor pago pelos brasileiros em impostos neste ano alcançou R\$ 1,1 trilhão às 14h18 da última sexta-feira (22), segundo o "Impostômetro" da Associação Comercial de São Paulo (ACSP). No ano passado, esse mesmo montante foi alcançado dois dias antes, em 20 de junho. No início do mês, o Impostômetro alcançou R\$ 1 trilhão, com seis dias de atraso em relação à data em que o mesmo montante foi atingido em 2015.



159-J

CRÉCI: 159-J

Esta é a melhor hora para investir', recomenda o economista e apresentador de TV Ricardo Amarin

Caixa vai financiar compra de imóveis de até R\$ 3 milhões

Jornal do Comércio MERCADO IMOBILIÁRIO 10/03/2016 - 11h47min

Caixa volta a financiar até 70% da aquisição da casa própria

2016 será um bom ano para comprar imóveis; veja tendências

MEGASTORE

A MAIOR AÇÃO DE VENDAS DO MERCADO IMOBILIÁRIO ESTÁ DE VOLTA: MAIOR, MELHOR E COM MUITO MAIS VANTAGENS.

COMPRA SEU MOTA MACHADO EM CONDIÇÕES IMPERDÍVEIS

APARTAMENTOS PRONTOS PARA MORAR

O MAIOR EVENTO IMOBILIÁRIO DO MARANHÃO

NEGOCIE DIRETO COM OS DIRETORES



21/07 A 21/08 NO SÃO LUÍS SHOPPING.



Foto real da fachada



AQUAMARINE RESIDENCE

2 suítes | 80m² | 2 vagas
Varanda Gourmet | Lazer Completo

Península DA PONTA D'AREIA



INFORMAÇÕES: (98) 99203.3383

NÃO EXISTE OPORTUNIDADE MELHOR PRA COMPRAR SEU MOTA MACHADO EM 2016.

Consulte unidades participantes. Promoção válida até 21 de agosto de 2016 ou enquanto durar o estoque.

Na rota do tráfico de pessoas

Disque Denúncia atendeu 25 denúncias em 2015. Maranhão possui 94 municípios maranhenses vulneráveis ao crime de tráfico humano.

PATRICIA CUNHA

Em geral, a história começa com um convite inocente, uma proposta irrecusável de trabalho em outra cidade, estado, país. O protagonista é geralmente uma pessoa vulnerável psicológica, social e/ou financeiramente; já o antagonista, alguém que se aproveita da situação para aliciar. Pronto! Esse é o início de um enredo que normalmente não tem final feliz: o comércio de seres humanos, o Tráfico de Pessoas.

Esse tipo de ação criminoso acontece quando a pessoa é levada a uma situação de exploração, mesmo que, de início, tenha concordado, e pode acontecer para fins de exploração sexual, trabalho equivalente ao de escravo, extração de órgãos humanos, adoção ilegal e vários outros.

A Coordenadora de Ações para o Combate ao Tráfico de Pessoas e ao Trabalho Escravo da SEDIH-POP, Fernanda Macedo, esclarece: "É um comércio, mas só acontece quando a pessoa é levada a situação de exploração. Às vezes as pessoas confundem com migração, e todos tem o direito de ir e vir. Um exemplo são as prostitutas: elas podem, por exemplo, casar com pessoa de outro país não sabendo o que vai acontecer depois quando chegar naquele outro lugar. Até então, isso não configura tráfico".

Entre 2015 e janeiro de 2016, a Coordenação, ligada à Secretaria de Estado dos Direitos Humanos e Participação Popular/SEDIHPOP, articulou o atendimento de 5 casos de tráfico para fins de exploração sexual (um dos quais era internacional), três dos casos denunciados pela Rede do Estado do Pará, um denunciado pelas redes sociais/facebook e outro caso de tráfico com indícios de aliciamento para fins de exploração de trabalho, em São Mateus-MA.

No Maranhão, 94 municípios estão vulneráveis ao crime, segundo a Secretaria de Estado de Mulher (Semu). O Brasil possui 241 rotas de tráfico de pessoas, sendo 69 localizadas no Nordeste. "Não temos números específicos do tráfico, porque é um crime velado, silencioso e só temos acesso quando alguém denuncia, e, às vezes, não existe a denúncia pelo medo, pela represália, pela ameaça às famílias. Não há como mensurar isso. Acreditamos que tem muitas pessoas em situação de tráfico que gente não tem contato justamente porque não há a denúncia. Inclusive tem o caso que tá em andamento, o da Amanda que nós recambiamos no começo do ano. Ela não quis denunciar por medo, então a gente precisa respeitar. Nós, enquanto Estado, estamos dando todo o suporte para ela, mas isso só é possível quando há a denúncia", diz Fernanda.

O PERFIL DO TRÁFICO

Segundo o Disque Denúncia-MA, esse comércio atinge principalmente adolescentes e mulheres maiores de idade que não possuem perspectivas de emprego.

A maioria é aliciada no interior e levada para as grandes capitais. Para o exterior, seguem as maiores de 18 anos, com baixa escolaridade, muitas delas afrodescendentes e mães solteiras. "No caso do tráfico de crianças, as vítimas também são oriundas do interior do estado e são trazidas geralmente para trabalhar como empregados domésticos. Vale ressaltar que as crianças trabalham sem os direitos necessários e vivem praticamente em serviço de escravidão", aponta a Coordenação.

Os traficantes do sexo masculino são pessoas geralmente a partir dos 35 anos de idade e que muitos possuem outras nacionalidades, principalmente europeus. No caso dos traficantes do sexo feminino são mulheres geralmente a partir dos 40 anos de idade e que muita já possuem um estabelecimento comercial que é utilizado para prostituição.

A modalidade mais utilizada no estado do Maranhão é o tráfico de mulheres, sendo que cerca de aproximadamente 64% dos casos, estão relacionados ao envio de mulheres para o continente europeu, para trabalharem em casas de prostituição



Disque Denúncia

Em contrapartida, a central de atendimento do Disque Denúncia-MA recebeu 25 denúncias em 2015 relacionadas ao crime tráfico de pessoas e nenhuma ainda neste ano de 2016. Segundo a Coordenação, na maior parte das denúncias, os aliciadores estão no estado do Maranhão e muitos deles possuem outras nacionalidades, por isso o tráfico de mulheres para o continente europeu tem sido o mais frequente.

De acordo com a Semu, no Maranhão as principais rodovias pela qual passam o fluxo de tráfico de mulheres, crianças e adolescentes são: BR-316, que liga as cidades de Timon, Caxias, Bacabal, Lima Campo e São Luís; BR-226, Transmaranhão, que liga o norte do Estado à porção do Sul; BR-222, que liga São Luís e Imperatriz a Palmas (TO), Marabá (PA) e Belém (PA). Em São Luís (MA), o Porto do Itaqui apresenta grande fluxo de saída de mulheres e adolescentes para outras localidades do nordeste, para Holanda e Guiana Francesa.

"Os navios ancoram e as mulheres ficam lá o tempo que o navio fica lá, para depois partirem. Elas ficam como se estivessem presas no navio. Na verdade elas aceitam, mas não entendem que isso é um crime, depois o que vai acontecer quando estiverem lá? Por isso que a gente fala que a situação está ligada à exploração mesmo que tenha existido consentimento. Elas não tem ideia do destino e são pegadas em situação de vulnerabilidade ou fragilidade social, econômica", explica Fernanda Macedo.

Números do tráfico de pessoas

94

municípios maranhenses vulneráveis ao crime

241

rotas de tráfico de pessoas no Brasil

69

rotas de tráfico no Nordeste

PRINCIPAL FLUXO DO TRÁFICO NO MARANHÃO

BR-316
BR-226

BR-222
Porto do Itaqui

PROGRAMAÇÃO DA SEMANA DE ENFRENTAMENTO

25 de julho

Lançamento Edital Chamada Pública da sociedade civil para compor o Comitê Estadual de Prevenção e Enfrentamento ao Tráfico de Pessoas; Acendimento de Luzes na Cor Azul (Palácio dos Leões, Edifício Clodomir Millet, Alema e TJ – MA.

26 de julho

Ação conjunta com Associação das Prostitutas do Maranhão (panfletagem).

27 de julho

Reunião de trabalho com: Sedihipop, Semu, Setur e PF para

traçar estratégias junto com a rede de operadores do setor turístico e hoteleiro sobre tráfico de mulheres em áreas de turismo no Maranhão.

28 de julho

Reunião de Trabalho com Associação das Prostitutas do Maranhão – APROSMA – e Associação Maranhense de Travestis e Transexuais – AMATRA – sobre estratégias de enfrentamento ao tráfico humano.

1º de agosto

Sessão de Cinema sobre tráfico de crianças e adolescentes.

Semana de Enfrentamento

A data de 30 de julho foi estabelecido como dia Mundial de Enfrentamento ao Tráfico de Pessoas. É um movimento de sensibilização da sociedade sobre a realidade do tráfico de pessoas e ao mesmo tempo uma convocação nacional para o seu enfrentamento.

Em todo o país a Semana de 25 a 30 será realizada com várias atividades. Desde o ano passado o Maranhão aderiu à campanha internacional Coração Azul, realizada com o objetivo de combater o tráfico de pessoas no país. Além de aderir à campanha, por meio da Secretaria de Direitos Humanos e Participação Popular (Sedihpop), o governo do estado lançou, em 16 de setembro de 2015, o Decreto n 31.124, que institui o Programa Estadual de Prevenção e Enfrentamento ao Tráfico de Pessoas.

O evento tem como objetivo ampliar o (re)conhecimento do fenômeno e a mobilização da sociedade e das instituições, públicas e privadas, para o enfrentamento ao tráfico de pessoas; aumentar a participação da sociedade civil e dos indivíduos; dar visibilidade às ações desenvolvidas nesta temática e disseminar o tema nas redes sociais. Em São Luís, a Semana será de 25 de julho a 1º de agosto. "O que a gente que é orientar as pessoas para que elas tenham conhecimento de como se dá o tráfico para que elas possam buscar ajuda e não caírem na rede. É diante de uma proposta perguntar o que ela tem como respaldo para garantir que vai para tal lugar e que não vai ser explorada? O que vai acontecer quando eu chegar nesse lugar?", aponta Fernanda Macedo.

Comércio ilegal

Essa mercantilização/comércio de seres humanos movimenta cerca de U\$ 32 bilhões, segundo dados do Escritório das Nações Unidas Sobre Drogas e Crimes – UNODC –, sendo a terceira atividade criminosa mais lucrativa do mundo ao lado do tráfico de drogas e armas. Uma estimativa da OIT (Organização Internacional do Trabalho) indica a existência de 20,9 milhões de pessoas em situação de tráfico para o trabalho forçado e para a exploração sexual em nível mundial, respectivamente 14,2 milhões e 4,5 milhões. Desse total, mulheres e meninas representam 11,4 milhões (55%). Ainda de acordo com a OIT, a cada ano cerca de um milhão de crianças são exploradas sexualmente no mundo, pelo tráfico, pelo abuso sexual, pela prostituição e pornografia infantil, o que comprova a existência de uma indústria. "É uma rede criminosa que lucra bilhões e que fica principalmente atrás de armas e drogas. A gente não consegue ter noção do tamanho desse lucro. É uma situação velada, que por meio de ameaça eles conseguem controlar as pessoas em situação de tráfico e isso diminui a denúncia. Quando eles percebem que existe essa denúncia e que chegou a algum tipo de busca, eles simplesmente fecham o local e vão pra outros. Então eles tem uma mobilidade muito grande dentro do país", avalia



Obras do Hospital Macrorregional de Imperatriz estão 90% concluídas

Hospital do câncer na Região Tocantina

Unidade hospitalar macrorregional será referência no tratamento de câncer e atenderá mais de um milhão de maranhenses de 43 municípios da região

O governo do Maranhão investe na expansão da política estadual de saúde de assistência aos municípios, possibilitando maior acesso e qualidade aos serviços básicos nas unidades de saúde. Prova disso é a inauguração do Hospital Macrorregional Dr.^a Ruth Noleto em Imperatriz, que será referência no tratamento de câncer. Previsto para ser entregue no próximo mês, o HMI atenderá mais de um milhão de maranhenses de 43 municípios da Região Tocantina e oferecerá tratamento especializado aos casos de câncer, com atendimento oncológico adulto e, ainda, cirurgias plásticas reparadoras. Com 90% das obras concluídas e um investimento estrutural de R\$ 22.776.455,95, o Hospital Macrorregional terá 116 leitos de internação nas especialidades clínicas médica, cirúrgica, oncológica e clínica cirúrgica oncológica, e mais 12 leitos de UTI adulto. Nas quatro especialidades, o hospital tem capacidade

SAIBA MAIS

Atendimento

Os moradores das Unidades Regionais de Saúde (URS) de Imperatriz, Açailândia, Balsas e Barra do Corda serão beneficiados com o Hospital Macrorregional, totalizando 43 municípios assistidos. O HMI vai disponibilizar três tipos de atendimentos: o ambulatorial, o hospitalar e o Serviço de Apoio Diagnóstico e Tratamento (SADT). Com 26 leitos para clínica médica, 26 de clínica cirúrgica, 26 de clínica oncológica, 26 de clínica cirúrgica oncológica e 12 leitos na UTI Adulto. Com relação às especialidades médicas, estarão disponíveis os serviços de cardiologia, dermatologia, endocrinologia, ginecologia, mastologia, hematologia, médico da dor, oncologia, ortopedia oncológica, proctologia, urologia, gastroenterologia, psicologia e cirurgia plástica. Também será oferecido o Serviço de Apoio Diagnóstico e Tratamento (SADT) que possibilita análises clínicas e a realização de vários exames.

CIRURGIAS PLÁSTICAS

As cirurgias plásticas reparadoras têm a função de atenuar deformidades que possam comprometer as funções do organismo e resgatar a autoestima do paciente. O diretor-geral do Hospital Dr. Tarquínio Lopes Filho, José Maria Assunção, afirma que a cirurgia traz não só benefícios estéticos. "Os efeitos psicológicos após a cirurgia reparadora são fenomenais para a rápida recuperação do paciente. Ele passa a sentir-se mais seguro. O efeito é imediato, deixando a pessoa com aspecto saudável, além de melhorar a defesa imunológica. A cirurgia também é capaz de reparar complexos e frustrações", afirmou.

para atender 5.894 pacientes por ano e 288 pacientes por mês na UTI. A unidade contará também com uma equipe multiprofissional formada por fisioterapeutas, fonoaudiólogos, assistentes sociais, psicólogos e nutricionistas. Para o secretário de Estado da Saúde, Carlos Lula, a chegada do novo hospital em Imperatriz irá reduzir a demanda oncológica na Região Tocantina, proporcionando tratamentos dignos à população maranhense. "O governo do Maranhão trabalha para que tanto a assistência primária quanto serviços de média e alta complexidade estejam disponíveis e qua-

lificados ao alcance de todos. Com a vinda do Macrorregional de Imperatriz, a saúde pública do Maranhão caminha para reduzir disparidades históricas e oferecer mais agilidade e diversidade no atendimento da região", explicou Carlos Lula.

Atualmente, a cidade de Imperatriz dispõe de apenas uma unidade de saúde referendada no tratamento de câncer para atender toda a Região Tocantina. O Hospital Macrorregional Dr.^a Ruth Noleto, além de desafogar a demanda, reforçará o planejamento estadual de saúde nos serviços de oncologia.

FAÇA
JÁ SEU
PLANO

OPÇÕES: PLANOS PARA ESTUDANTE, FUNC. PÚBLICO, AUTÔNOMO, REP. COMERCIAL, ENTRE OUTRAS OPÇÕES

Bradesco Saúde

Amil

Unimed

SulAmérica 120 anos

UNIHOOP

Hapvida Saúde

PLANOS ODONTOLÓGICOS

Odonto

✓ PLANOS DE SAÚDE
✓ PLANOS ODONTOLÓGICOS
✓ INDIVIDUAL
✓ ADESÃO
✓ EMPRESARIAL

PLANTÃO HOME OFFICE 24h 9 88771996 / 98282-5693

PROMOÇÃO

Rastreamento de veículos
a partir de
R\$ 59,90
ao mês

Acionou, nós localizamos seu veículo.
SOMENTE NA SERVIS.
CONTRATE AQUI.

SERVIS
SOLUÇÕES TECNOLÓGICAS
DESDE 1974

servis.com.br

APROVEITE E TENHA
SEU VEÍCULO PROTEGIDO
24 HORAS

4020 6400

AMEAÇA NAS OLIMPIADAS

Quem são os suspeitos presos por terrorismo?

Eles têm em comum a apoloogia ao Estado Islâmico, mas os dez brasileiros presos pela Polícia Federal na Operação Hashtag suspeitos de tramar ataques terroristas durante a Olimpíada 2016 possuem perfis bem diferentes.

Alguns mais tranquilos, como Vitor Barbosa Magalhães (Vitor Abdullah), que se converteu ao islamismo em 2010, é casado, tem dois filhos e na ocasião da prisão trabalhava na funilaria do pai para sustentar os dois filhos. Outros já adotavam uma postura um pouco mais ofensiva nas redes sociais, a exemplo do maranhense Zaid Duarte, nascido Marcos Mário Duarte, Alisson Luan de Oliveira e Leonid El Kadre Melo, que também propagandavam ações violentas em prol do Estado Islâmico na Internet.

Além de Vitor e Zaid, entre os suspeitos há mecânicos, engenheiros e alguns até conhecidos da Justiça. Antes da prisão, a revista Veja chegou a divulgar um perfil de Zaid Duarte, e de Vitor Barbosa. A legenda da foto dizia que 32 brasileiros já juraram lealdade ao Estado Islâmico. Mohamad Mounir Zakaria é dono de cinco empresas de confecção na região do Brás, bairro onde mora em São Paulo. É o 2º diretor de patrimônio da Liga da Juventude Islâmica Beneficente do Brasil. O sul-matogrossense Leonid El Kadri é mecânico em Campos de Júlio (MT). Ele já cumpriu pena de 18 anos e oito meses de prisão por homicídio e roubo qualificados. El Kadri estudou em uma escola evangélica e cursa engenharia mecânica na Faculdade Anhanguera.

Outro que chamou a atenção da Polícia Federal foi Zaid Mohammad Abdul-Rahman Duarte, maranhense que mora em São Paulo, na cidade de Ampa-

REDES SOCIAIS

Segundo a Divisão Antiterrorismo da Polícia Federal foram monitoradas conversas, com autorização judicial, trocadas pelos brasileiros em redes sociais, principalmente Telegram e Whatsapp. As conversas demonstravam apoio aos últimos atentados do Estado Islâmico e faziam referências a uma tentativa de compra de uma arma no Paraguai. O juiz Marcos Josegrefi da Silva, da 14ª Vara Federal do Paraná, não comentou o conteúdo do relatório da PF, que está sob sigilo. Para o magistrado, no entanto, as manifestações de que os alvos deveriam ser atacados, onde quer que estivessem, foram um dos motivos das prisões. Ele afirma ainda que não há uma organização piramidal esclarecida. "Ainda não é possível mapear a organização desse grupo, o que concluímos é que se comunicavam, mas a estrutura ainda não está bem definida", explicou.

ro. O grupo de brasileiros alvo da Operação Hashtag da Polícia Federal inclui catorze nomes – alguns deles adotaram nomes árabes ou falsos para se comunicar nas redes sociais: Alisson Luan de Oliveira, Antonio Andrade dos Santos Junior (Antonio Ahmed Andrade), Daniel Freitas Baltazar (Caio Pereira), Hortencio Yoshitake (Teo Yoshi), Israel Pedra Mesquita, Leandro França de Oliveira, Leonid El Kadri de Melo (Abu Khalid), Levi Ribeiro Fernandes de Jesus (Muhammad Ali Huraia), Marco Mario Duarte (Zaid Duarte), Matheus Barbosa e Silva (Ismail Abdul-Jabbar Al-Brazil), Mohamad Mounir Zakaria (Zakaria Mounir), Oziris Moris Lundi dos Santos Azevedo (Ali Lundi), Valdir Pereira da Rocha (Valdir Mahmoud) e Vitor Barbosa Magalhães (Vitor Abdullah).

INFRAESTRUTURA

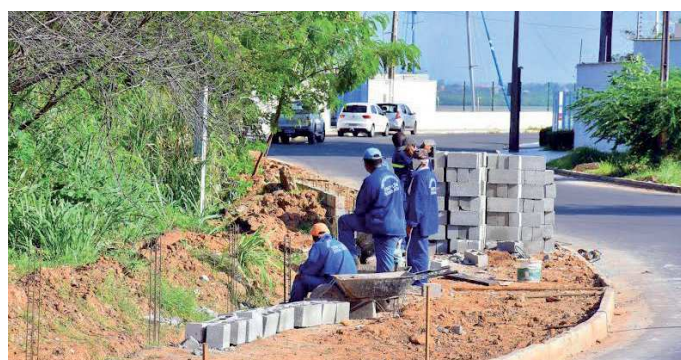

700 metros é a extensão da ciclovia ao longo da Rua Nina Rodrigues

Obras de ciclovia na Ponta d'Areia são intensificadas

Mais segurança para quem trafega de bicicleta e deseja praticar atividade física com segurança. Com este propósito, a Prefeitura de São Luís está construindo uma ciclovia na Rua Nina Rodrigues, no bairro Ponta d'Areia. Com as obras, a área será revitalizada tornando-se mais atrativa para passeios de bicicleta e também convivência. A construção de calçamento e guias de proteção também vão contribuir para dar mais segurança a quem pedalar pelo local. A ciclovia terá mais de 700 metros de extensão, ao longo da Rua Nina Rodrigues, e também placas de piso tátil, de modo a garantir acessibilidade para pessoas cegas.

Os trabalhos iniciaram há cerca de um mês e seguem na etapa de escavação da vala para a concretagem de um muro que vai separar a área verde da ciclovia. Nesta fase será realizada a colocação dos blocos e pilares, e ainda, construídas as cintas de amarração que sustentam o muro.

O secretário municipal de Habitação e Urbanismo (Semurh), Diogo Lima, destacou que a ciclovia vai pos-



Os ciclistas terão, a partir desta obra, um lugar mais seguro e livre de acidentes. A prefeitura vem revitalizando e readequando espaços tendo como foco a integração social e a inclusão

Diogo Lima,
titular da Semurh

sibilitar que as pessoas possam andar de bicicleta em um local adaptado. "Os ciclistas terão, a partir desta obra, um lugar mais seguro e livre de acidentes. A prefeitura vem revitalizando e readequando espaços tendo como foco a integração social e a inclusão", ressaltou o titular da Semurh, Diogo Lima.

Graduação e pós-graduação com desconto de 30%

Convênio formalizado entre o Sinduscon-MA e Universidade Ceuma concederá bolsas para funcionários das empresas ligadas às entidades patronais, como o Sindicato da Construção Civil do Maranhão

Empresas associadas ao Sindicato das Indústrias do Maranhão (Sinduscon-MA) e seus funcionários terão acesso, agora, a cursos de graduação e pós-graduação na Universidade Ceuma com desconto de 30% nas mensalidades. Convênio neste sentido foi assinado, na última quinta-feira (21), entre o presidente do Sinduscon-MA, Fábio Nahuz, e o reitor da Universidade Ceuma, Saulo Martins, na reitoria da instituição no campus Renascença.

As vagas para os cursos previstas no convênio são ofertadas nos campi da instituição no Renascença, Cohama, Anil e Turu. O convênio com a Universidade Ceuma é mais um dos benefícios oferecidos pelo Sinduscon-MA aos seus associados com o objetivo de facilitar o acesso à qualificação profissional.

Segundo Fábio Nahuz, o convênio com a Universidade Ceuma trará muitos ganhos para o segmento da construção civil, pois é uma instituição de grande credibilidade e que atua no Maranhão há 26 anos oferecendo formação de qualidade para a sociedade. "Esse convênio tem grande significado para a construção civil, pois o mercado cada vez mais exige profissionais qualificados e atualizados nas novas tecnologias e a Universidade Ceuma oferece cursos excelentes, com laboratórios e professores capacitados para preparar mais ainda os nossos profissionais. É uma grande oportunidade de trazerem o meio acadêmico para mais perto da construção civil e ajudarmos a desenvolver mais ainda o segmento", afirmou.



Fábio Nahuz e Saulo Martins assinam o convênio na sede da reitoria da Universidade Ceuma



Esse convênio tem grande significado para a construção civil, pois o mercado cada vez mais exige profissionais qualificados e atualizados nas novas tecnologias e a Universidade Ceuma oferece cursos excelentes, com laboratórios e professores capacitados para preparar mais ainda os nossos profissionais

Fábio Nahuz,
presidente do Sinduscon-MA

Sobre o Ceuma

A Universidade Ceuma é uma das instituições privadas do Maranhão e oferece atualmente 32 cursos em seis campi (cinco em São Luís e um em Imperatriz) e um polo em Bacabal. A instituição tem 19 mil alunos matriculados e oferece ainda cursos de Ensino à Distância, pós-graduação, mestrado, extensão e outras atividades acadêmicas que enriquecem o currículo do aluno.

AÇÕES DE RELACIONAMENTO

Saulo Martins informou que a Universidade Ceuma está realizando uma série de ações de relacionamento com o mercado e uma delas é a formalização de convênios com o objetivo de conceder bolsas para funcionários das empresas ligadas a entidades patronais, como é o caso do Sinduscon. "Essa é apenas uma ação. Nós queremos, na verdade, aumentar nosso relacionamento e entender o que as

empresas precisam para o desenvolvimento das suas equipes. Qual o perfil do profissional necessário hoje no mercado? Cada hora isto está mudando e queremos conhecer tudo isso para podermos oferecer profissionais de qualidade para as empresas", justificou o reitor.

Para ter acesso aos cursos previstos no convênio, as empresas associadas ao

Sinduscon-MA deverão estar em dia com suas mensalidades. Os interessados devem primeiramente procurar o setor de Recursos Humanos de sua empresa e posteriormente o Sinduscon-MA para obterem a declaração de filiado à entidade, que deverá ser apresentada na Universidade Ceuma. O outro passo é prestar vestibular, que é agendado no momento da inscrição na instituição.

EDUCAÇÃO

Professores do estado têm a maior remuneração do Nordeste

Os professores da Rede Estadual de Ensino do Maranhão, com licenciatura plena, em início de carreira e jornada semanal de 40 horas, recebem a maior remuneração dentre os estados do nordeste, conforme tabela salarial do Magistério da Educação Básica, divulgada pela Confederação Nacional dos Trabalhadores em Educação (CNTE/2016). Com um salário mensal de R\$ 4.985,44, o estado está bem à frente do segundo colocado, que é Sergipe, com R\$ 2.989,64, e da Bahia, que paga R\$ 2.597,52.

Em relação aos valores dos vencimentos básicos, levantados pela CNTE, dentre os estados nordestinos, o estado está na segunda posição, com o vencimento de R\$ 2.443,80, abaixo apenas de Alagoas que paga aos professores o valor de R\$ 2.837,47,

Ganhos salariais concretos

Em 18 meses de gestão, o governo do Maranhão efetivou várias ações que resultaram em ganhos salariais concretos e históricos para os profissionais da educação. Foi concedido reajuste salarial de 13,01% a todas as referências funcionais do magistério, cobrindo quase integralmente a inflação do período, beneficiando mais de 41 mil professores, representando um impacto anual de R\$ 200 milhões, além de reajuste de 15% no salário dos professores contratados. A promoção na carreira de mais de 17,2 mil professores, beneficiados com titulação, promoções, gratificação de estímulo ou progressão também contabilizaram ganhos para a categoria, que há 20 anos aguardava pela implementação destes benefícios, que, a partir de agora, será concedido de forma automática.

todavia, sem nenhuma gratificação aos seus docentes.

No Maranhão, a remuneração mensal dos professores é composta do vencimento acrescido da Gratificação de Atividade do Magistério (GAM), que corresponde a 75%, para

docentes com nível médio, e 104% para nível superior, assegurada em Lei pelo Estatuto do Educador e contabilizada para aposentadoria.

No cenário nacional, o estado também está no topo da lista na segunda posição entre

as redes estaduais que pagam os melhores salários do país. Com valor de R\$ 4.985,44 para uma carga de 40h, o estado fica atrás apenas do Distrito Federal, como aponta a tabela salarial da CNTE. Redes como as dos estados do Rio de Janeiro e São Paulo, por exemplo, têm remuneração de R\$ 3.184,72 e R\$ 2.415,89, respectivamente. "Investir na valorização do professor é fundamental para a garantia de educação pública de qualidade e o governador Flávio Dino não tem medido esforços para beneficiar, dentro do possível, a categoria. São ações que representam ganhos nos salários e atendimentos de demandas históricas como as progressões, ampliação da jornada, entre outras", destacou o secretário de Estado da Educação, Felipe Camarão.

A VIDA PEDE PASSAGEM!

Campanha de Prevenção de Acidentes e Combate à Violência no Trânsito



MACONARIA DO MARANHÃO

www.valorizacaoavida.com



PELA CONCLUSÃO JÁ DA DUPLICAÇÃO DA BR-135

Única via de acesso terrestre para a cidade de São Luís, a BR-135, no trecho do Estreito dos Mosquitos até Bacabeira, está em processo de duplicação desde 2012. De forma lenta e com várias paralisações ao longo desses anos, a estrada, de responsabilidade do Governo Federal, é cenário permanente de acidentes, como o registrado no dia 3 de julho, quando oito pessoas morreram no choque entre uma caçamba e um carro de passeio.



DUPLICAÇÃO PELA VIDA

Preocupados com a situação, membros da Campanha SOS VIDA Pela Paz no Trânsito da Maçonaria do Maranhão que vem desenvolvendo ao longo desses cinco anos ações visando a educação no trânsito e a redução no número de acidentes e vítimas de trânsito, mais uma vez, uniram esforços domingo (17.07.2016), durante toda a manhã, para realizar uma MANIFESTAÇÃO intitulada DUPLICAÇÃO PELA VIDA, reunindo centenas de pessoas, com um único objetivo: cobrar das autoridades competentes a CONCLUSÃO JÁ DA DUPLICAÇÃO DA BR 135.



Diversos parceiros que estiveram presentes no local, dando total apoio ao evento, como a PRF, PMMA, Polícia Civil, Universidade CEUMA, IFMA, SEST SENAT, DETRAN MA, FEDERAÇÃO DE CLUBES DE MOTOCICLISTAS, membros da Paróquia de Bacabeira, Funcionários do Hospital de Bacabeira, Alvorada Motos, Empresa Psiu, além de maçons e familiares, uniram-se na cobrança para o término da obra que se arrasta há quatro anos.



O evento buscou cobrar a conclusão das obras de duplicação da BR-135 (entre Campo de Perizes e o Centro de Bacabeira). Na ocasião foram distribuídos panfletos com dicas de educação e segurança no trânsito.

CÓDIGO DE TRÂNSITO BRASILEIRO

(LEI Nº 9.503/97)

Art. 76. A educação para o trânsito será promovida na pré-escola e nas escolas de 1º, 2º e 3º graus, por meio de planejamento e ações coordenadas entre os órgãos e entidades do Sistema Nacional de Trânsito e de Educação, da União, dos Estados, do Distrito Federal e dos Municípios, nas respectivas áreas de atuação.

Parágrafo único. Para a finalidade prevista neste artigo, o Ministério da Educação e do Desporto, mediante proposta do CONTRAN e do Conselho de Reitores das Universidades Brasileiras, diretamente ou mediante convênio, promoverá:

I - a adoção, em todos os níveis de ensino, de um currículo interdisciplinar com conteúdo programático sobre segurança de trânsito;

II - a adoção de conteúdos relativos à educação para o trânsito nas escolas de formação para o magistério e o treinamento de professores e multiplicadores;

III - a criação de corpos técnicos interprofissionais para levantamento e análise de dados estatísticos relativos ao trânsito;

IV - a elaboração de planos de redução de acidentes de trânsito junto aos núcleos interdisciplinares universitários de trânsito, com vistas à integração universidades-sociedade na área de trânsito.

Facebook: Campanha SOSVIDA

E-mail: valorizacaoavida@gmail.com

Fones: (98)98114-3707 (TIM)/98891-1931

(01) 99202-1431 (VIVO)/98423-0606 (CLARO)

Entrevista // Ruy Palhano

"Sou inconformado com o suicídio"

Em entrevista exclusiva, o neuropsiquiatra Ruy Palhano fala sobre os mitos e preconceitos com o tratamento da depressão

TAYNA ABREU

A até 2030, a depressão será a doença que prevalente do mundo, atingindo entre dez e 12 milhões de pessoas, além de ser uma patologia que cresce entre os adolescentes e adultos jovens. A afirmação é do neuropsiquiatra Ruy Palhano, criador do instituto que leva seu nome, coordenador das ações de enfrentamento à

depressão durante o "Setembro Amarelo" e atuante na área há mais de 40 anos. Palhano recebeu a equipe de **O Imparcial** em sua clínica nova, no Renascimento. A primeira sede do Instituto Ruy Palhano funciona ainda na Estrada da Raposa. A depressão, ele enumera, "é uma das dez doenças mais invalidantes do mundo". "Cinco dessas são doenças mentais, e entre essas, a depressão é a primeira". Ocupa-

do com os pacientes, entre uma checagem e outra, ele falou sobre o preconceito com pacientes, a crescente presença da depressão entre os millennials, ou geração Y, e sobre a importância da desmistificação e busca por tratamento ainda nos primeiros sintomas de depressão.

O Imparcial - Fale um pouco sobre o que é a depressão e em que grupos de pessoas ela é mais comum.

Ruy Palhano - Pessoas que passam por depressão classificam a doença como uma das piores dores que um ser humano pode sentir. A depressão é um transtorno que cursa de forma a invalidar. Sem um diagnóstico precoce e um tratamento adequado, esses pacientes portadores de depressão fatalmente se tornarão crônicos, em pouco tempo. Do ponto de vista epidemiológico, é uma doença preocupante, e também do ponto de vista médico. Ela ocorre predominantemente em pessoas acima de 40 anos. Predominantemente, veja bem, não significa dizer que crianças e adolescentes não possam desenvolver.

Quais os primeiros sintomas?

Primeiro uma sensação de desânimo, desinteresse, que são os primórdios da depressão. Essa situação vai se prolongando, tomando conta do sujeito, causando alterações no sono, peso, apetite, capacidade produtiva, cognitiva. É uma espécie de bloqueio do sentimentos. O sujeito vai perdendo sua ligação afetiva com as coisas e com as pessoas. É um dos mais graves problemas que se conhece.

Existem tipos de depressão? Fale um pouco sobre elas.

Sim, temos três tipos principais. Nós temos a depressão que chamada de "monopolar", em que a única queixa do paciente é com relação a depressão em si, independente de outras doenças, de qualquer outra questão. Há a depressão "bipolar", onde a depressão é um braço de uma outra doença, chamada de transtorno bipolar, onde o outro braço é a euforia. Finalmente temos a depressão sintoma ela é um sintoma de outras doenças. Pessoas com Aids, diabetes, hipotireoidismo, uma anemia, uma gripe, ou outras, podem começar a manifestar a depressão como um sintoma.

Qual o impacto da depressão na vida de quem possui?

O impacto passa por todos os sentidos. Algumas pessoas com depressão caracterizam a doença como um dos maiores sofrimentos humanos. Só quem já passou por uma crise depressiva pode avaliar a dimensão de uma coisa assim. As pessoas perdem o sentido, perdem o motivo de viver, perdem o élan vital e deixam de se sentir inseridas no mundo. Todas as coisas, para o depressivo, perdem a cor e a importância, o sabor é perdido.

Depressão e tristeza são a mesma coisa, com níveis diferentes, ou não?

A depressão, é preciso esclarecer, é uma doença neuroló-

Ainda soa antigo e cruel, como o cinema e a TV mostram. Fale um pouco sobre o que é de verdade sobre isso.

Não é como mostram (no cinema). O eletrochoque é recomendado pela Anvisa, pelo Conselho Federal de Medicina e usado no mundo todo. É um procedimento médico real, só que não pode ser feito de qualquer jeito, tem de ser em ambiente hospitalar, com UTI, anestesia. E, muito importante, o paciente ou, quando ele não tem condições de responder por si, um familiar precisa autorizar por escrito, em um documento onde todo o procedimento é detalhado para que ele tenha conhecimento. Começou em 1935, aplicada como tratamento empírico para esquizofrenia. O empirismo se consolidou como prática médica, e, então, se percebeu que paciente com depressão respondiam 100% melhor que o



gica. Já a tristeza é uma reação, embora profunda, é a resposta a um evento ruim. Não se deve interferir na tristeza. Por exemplo, alguém que vivencia uma perda grave, uma privação, o diagnóstico de uma doença severa, problemas financeiros. É uma endorreação. Senão, todo mundo teria depressão. Até três a cinco meses espera-se que a tristeza passe. Acima desse tempo há algo errado. A principal diferença é que a tristeza se superficializa, já a depressão se aprofunda.

Sabe-se que há um preconceito e muitos mitos em torno da depressão, ainda hoje. Como o senhor avalia isso?

Há uma resistência em se procurar o psiquiatra, mas quanto mais cedo isso for feito, maiores as chances de sucesso do tratamento. O preconceito impede que as pessoas procurem precocemente o médico, quando em 90% dos casos a resposta ao tratamento é positiva. Quanto mais tarde se busca tratamento mais difícil fica, a doença se torna crônica ou refratária, e aí é mais difícil tratar. Não tem mistério. Vim de uma época em que não se tinha recursos e ainda assim tratávamos os pacientes. Hoje o prognóstico é absolutamente favorável.

A depressão, é preciso esclarecer, é uma doença neurológica. Já a tristeza é uma reação, embora profunda, é a resposta a um evento ruim. Não

esquizofrênico. Então, hoje, do ponto de vista médico, as indicações são para esquizofrenia, depressão, sobretudo com ideia de suicídio, e também em pessoas com comportamento violento e delirantes.

Mais cedo, o senhor falou so-

O preconceito impede que as pessoas procurem precocemente o médico, quando em 90% dos casos a resposta ao tratamento é positiva

Falando em tratamento, o que está disponível hoje para alguém com depressão?

Temos quatro grandes medidas. A primeira é, a partir de um diagnóstico médico, o uso de medicamentos antidepressivos, ou antidepressivos. Vai usar medicamento que chamamos de estabilizadores do humor, e, eventualmente, pode-se associar ao uso de ansiolíticos. Esse é o tratamento farmacológico, e temos o não farmacológico, o que não usa remédios: a eletro estimulação e o eletrochoque. Mas o médico não pode se basear só nas conversas com o paciente, é preciso a realização de exames como de tireoide, pâncreas, sangue e um eletroencefalograma, para que se exclua outras doenças.

Eletrochoque?

O eletrochoque é um tratamento especial, só usado em pacientes em que todos os outros métodos não surtiram efeito e para casos iminentes de suicídio. Não há nenhum tratamento na face da terra melhor, para remover uma intensão suicida, e com rapidez, que o eletrochoque.

bre como a depressão atinge principalmente pessoas com mais de 40 anos, mas é sabido que é também uma das doenças que mais tem atingido os millennials.

Sim, está correto. Nos últimos 15, 20 anos tem se percebido uma mudança. Nunca antes os jovens foram tão afetados pela depressão. Os adolescentes e jovens adultos estão sendo afetados diretamente. Há uma migração da doença para esse grupo que sente as mudanças pesadas na sociedade, recessão econômica. O uso de drogas e de álcool em quantidades cada vez maiores. Nunca de bebeu tanto como hoje. E não são só eles, as crianças estão com depressão.

Muito se fala em depressão e suicídio, mas qual a relação

real entre eles?

Cerca de 90% dos suicídios são praticados em vigência de uma doença mental. Ou seja, ninguém em condição de saúde mental pratica um ato contra a própria vida. Ninguém! Suicídio se relaciona diretamente com doenças mentais, e, entre elas, a depressão em mais de 80% das vezes é a causa.

Tocando agora em um ponto delicado em nossa comunidade. Sabemos que houve quatro casos de suicídio nos últimos meses em São Luís. Um caso pode influenciar o outro?

Sim, certamente que pode. Não pessoas que não estejam com depressão, essas não. Mas alguém já doente e com uma disposição em tirar a própria vida ver casos de pessoas que

o fizeram pode influenciar negativamente no enredo de escolhas que essa pessoa fará. É tão real que existe o suicídio coletivo. Não me conformo com o suicídio! Pode ser evitado, as pessoas precisam procurar tratamento.

Para finalizar, fale sobre o Setembro Amarelo

O dia 10 de setembro é o Dia Mundial de Prevenção, mas o mês inteiro é dedicado à palestras, ações com o foco de prevenir que as pessoas tirem a própria vida. No Brasil, uma pessoa se mata a cada 45 minutos, e no mundo uma a cada três segundos. Noventa mil pessoas morrem assim no país por ano, e um milhão delas no mundo. É uma questão de saúde pública.

UCI Kinoplex

FÉRIAS NO UCI KINOPLEX

TICKET FAMÍLIA

2 ADULTOS + 2 CRIANÇAS DE ATÉ 12 ANOS

EM QUALQUER SESSÃO E DIA DA SEMANA!

ECONOMIA DE ATÉ 30%

UCI KINOPLEX SHOPPING DA ILHA

ucicinemas.com.br **#FeriasNaUCI**

Ticket Família = 4 ingressos no valor promocional, válidos apenas para a mesma sessão e o mesmo filme. Desconto médio da promoção nos cinemas UCI, podendo variar por cidade. Verifique os preços diferenciados para filmes em 3D. Promoção não válida para as salas De Lux. Verifique a classificação indicativa e a disponibilidade de sessões nos cinemas UCI.



Leitores e candidatos ao Exame Nacional do Ensino Médio poderão ter dicas nesta edição das áreas de "Ciências da Natureza e suas Tecnologias"

O Imparcial lança 2º fascículo do Projeto O Imparcial Enem

O Imparcial lança hoje mais um encarte que vai ajudar os maranhenses a se prepararem para o Exame Nacional do Ensino Médio (Enem). O material está encartado no jornal **O Imparcial** e tem como tema "Ciências da Natureza e suas Tecnologias". Esse é o segundo encarte do suplemento O Imparcial Enem publicado neste ano, por meio de parceria com o Sistema de Ensino Ari de Sá, para todos os seus leitores e candidatos ao Exame Nacional do Ensino Médio. Serão 17 fascículos divididos entre as quatro áreas de conhecimento abordadas pelo Enem, contemplando todas as competências exigidas no exame. O gabarito sairá na edição seguinte, todas as segundas-feiras.

O projeto é inédito no estado desde o início da aplicação do Exame como seleção para as universidades. O conteúdo disponível em **O Imparcial** é exclusivo e, segundo o gerente de Novos Negócios do Grupo, Pedro Henrique Freire, faz par-

te do compromisso social que há 90 anos o jornal tem com o Maranhão.

A escolha da parceria

Para o executivo, nada melhor que o jornal com mais história do Maranhão, com nove décadas de informações sobre o estado, o Brasil e o mundo, levar para seus leitores suplementos educacionais que conversam diretamente com o papel informativo e de educação social do periódico.

Sobre a escolha da parceria com o Sistema Ari de Sá, Freire explica que era importante que um conteúdo de educação fosse feito com um sistema de educação renomado. "É um dos grupos educacionais que mais crescem no Brasil, e várias escolas de São Luís usam seu sistema. Para o suplemento, estamos usando as bases do conteúdo do Enem, inclusive as divisões em área do conhecimento", Pedro Henrique Freire, gerente de Novos Negócios do Grupo.



Para o suplemento, estamos usando as bases do conteúdo do Enem, inclusive as divisões em área do conhecimento

Pedro Henrique Freire,
gerente de Novos Negócios do Grupo **O Imparcial**

EDUCAÇÃO

Mais de 400 travestis e transexuais usarão nome social no Enem 2016

O número de travestis e transexuais que utilizarão o nome social no Exame Nacional do Ensino Médio (Enem) aumentou 46% em 2016. Ao todo, 408 pessoas tiveram a solicitação atendida – na edição

anterior, foram 278. Confira os dados dos candidatos por estado.

O Instituto Nacional de Estudos e Pesquisas Educacionais (Inep) recebeu 842 solicitações. Dessas, 434 foram reprovadas porque os interessados não encaminharam a documentação, conforme exigia o edital do exame.

Para serem tratados pelo nome social, era preciso fazer a inscrição no mesmo período que os demais candidatos. Posterior-

mente, entre 1º e 8 de junho, o pedido deveria ser formalizado pela internet, com o preenchimento de formulário e envio de foto recente e cópia de documento de identificação.

Cartão

O cartão de confirmação de inscrição no exame estará disponível para todos os 8,6 milhões de inscritos exclusivamente na Página do Participante, em data

a ser divulgada. No documento, constará o endereço do local de provas, datas e horários; o número da inscrição; a indicação do atendimento especializado ou específico; opção de língua estrangeira e solicitação de certificação, quando for o caso. A impressão, para apresentação nos dias de provas, não é obrigatória, mas recomendável, para que o candidato tenha as informações em mãos.

O único pré-vestibular de São Luís a utilizar o SAS

Um upgrade nos seus estudos.



TEATRO ARTHUR AZEVEDO
ACA
Apresentam

O pianista Cristian Budu

Considerado um dos expoentes de sua geração
Vencedor do 25º Concours International de Piano Clara Haskil na Suíça

06 de agosto às 20:00h
Local: Teatro Arthur Azevedo

ENTRADA FRANCA

Analizando texto, pode-se inferir que

- a) a implantação de medidas para conservar a biodiversidade reduz a capacidade de autorrecuperação do ambiente global.
- b) a prevenção da poluição, a conservação de recursos, a reciclagem e a conservação de energia são atividades para reduzir o impacto ambiental.
- c) o Grupo Ricoh vê a conservação ambiental e a gestão de negócios como questões incompatíveis, devendo somente priorizar o lucro.
- d) a conservação do meio ambiente é de obrigatoriedade exclusiva do Grupo Ricoh, não havendo, portanto, deveres dos cidadãos.
- e) a melhoria da capacidade de autorrecuperação da Terra não interfere na melhoria e no bem-estar da população.

10. A biodiversidade nunca foi exaurida tão rapidamente quanto nos dias atuais. Como a população mundial depende de recursos biológicos para a sua alimentação, saúde e bem-estar econômico, reverter essa tendência preocupante constitui um desafio global. Apesar disso, as negociações no âmbito dos órgãos da Convenção sobre Diversidade Biológica (CBD, sigla em inglês) – o acordo internacional mais abrangente sobre o tema – não estão logrando integrar todos os atores e partes afetadas, de modo a encontrar uma solução coletiva ao problema da exploração desmedida dos recursos biológicos.

O papel do setor privado na conservação e, em particular, no uso sustentável da biodiversidade, ainda necessita ser mais bem explorado e desenvolvido. Muitos setores econômicos e industriais dependem, em grande medida, da biodiversidade, de forma que suas ações podem causar grandes impactos em ecossistemas e recursos biológicos. Conforme observou Jean-Christophe Vié, vice-presidente do programa sobre espécies da organização não governamental União Internacional para a Conservação da Natureza (IUCN, sigla em inglês), a perda da biodiversidade produziria um impacto econômico imenso: “Pense em pesca sem peixes, extração de madeira sem florestas, turismo sem recifes de corais ou outras formas de vida selvagem e plantações sem agentes polinizadores”. Nesse sentido, incentivar o setor privado a adotar e promover boas práticas para a conservação e o uso sustentável da biodiversidade contribuiria significativamente para que os objetivos da CBD fossem alcançados.

Disponível em: <<http://tinyurl.com/pj2whp6>>.

Sobre o que foi relatado no texto e associando aos seus conhecimentos, pode-se afirmar que

- a) o tráfico de animais não prejudica a biodiversidade de um determinado local, visto que a reprodução ocorre com rapidez.
- b) a biodiversidade é um conjunto de espécies de animais de um determinado local, não incluindo a fauna, pois essa não é um organismo vivo.
- c) o desenvolvimento urbano e econômico não ocasionou nenhuma perda para a biodiversidade em âmbito mundial.
- d) a biodiversidade é o conceito que abrange todas as formas de vida na natureza, incluindo as espécies animais, vegetais e os micro-organismos.
- e) a retirada de uma determinada espécie de seu habitat natural não altera a cadeia alimentar, pois outros animais poderão ocupar a sua função.

COMPETÊNCIA DE ÁREA 2:

Identificar a presença e aplicar as tecnologias associadas às ciências naturais em diferentes contextos.

COMPETÊNCIA: 2 HABILIDADE: 1

Dimensionar circuitos ou dispositivos elétricos de uso cotidiano.

11. Um garoto foi utilizar, pela primeira vez, um equipamento elétrico. Leu no manual de instruções que ele funcionava com uma bateria de 9,0 V. Um pequeno problema o distanciava de ligá-lo: não dispunha de uma pilha com essas características; porém, tinha 18 pilhas de 1,5 V cada uma, e resolveu utilizá-las todas com o objetivo de substituir a bateria, formando grupos com certo número de pilhas e, depois, associando os grupos.

Com as 18 pilhas, ele formou grupos associando

- a) três pilhas em série, ligando os seis grupos em paralelo.
- b) seis pilhas em paralelo, ligando os três grupos também em paralelo.
- c) seis pilhas em série, ligando os três grupos em paralelo.
- d) nove pilhas em série, ligando os dois grupos em paralelo.
- e) nove pilhas em paralelo, ligando os dois grupos em série.

12. Potências atribuíveis aos pontos de tomada

A potência a ser atribuída a cada ponto de tomada é função dos equipamentos que ele poderá vir a alimentar e não deve ser inferior aos seguintes valores mínimos: em banheiros, cozinhas, copas, copas-cozinhas, áreas de serviço, lavanderias e locais análogos, no mínimo 600 VA por ponto de tomada, até três pontos, e 100 VA por ponto para os excedentes, considerando-se cada um desses ambientes separadamente.

POTÊNCIAS atribuíveis aos pontos de tomada. NBR5410. ABNT 2004.

Disponível em: <<http://www.iar.unicamp.br>>. Acesso em: 10

jun. 2015.

Disponível em: <<http://www.candide.com.br>>. Acesso em: 8 jun. 2015.

Um pai escolheu, na loja, dois brinquedos diferentes, um para si e outro para o seu filho. Em casa, ao tentarem brincar juntos, ao mesmo tempo, ficariam frustrados se o pai tivesse comprado

- a) um carrinho Extreme e um carrinho Tufão.
- b) um carrinho Tufão e um drone C7.
- c) um drone C7 e um carrinho Extreme.
- d) um drone C7 e um helicóptero Pelicano.
- e) um helicóptero Pelicano e um carrinho Tufão.

COMPETÊNCIA: 2 HABILIDADE: 6

Relacionar informações para compreender manuais de instalação ou utilização de aparelhos, ou sistemas tecnológicos de uso comum.

13. O Conselho Nacional de Trânsito (Contran) tornou obrigatório, a partir deste ano, o uso de extintores do tipo ABC em automóveis, a fim de garantir maior segurança aos passageiros. Isso porque eles são mais modernos e têm capacidade de combater princípios de incêndio em materiais sólidos, líquidos inflamáveis e equipamentos energizados. Os extintores apresentam letras que indicam o tipo de material que pode ser alvo do equipamento, como mostrado no quadro seguinte.

Material a apagar	EQUIPAMENTO A UTILIZAR			
	Água	Pó químico "BC"	CO ₂ (Gás carbônico)	Espuma mecânica
Materiais sólidos A	SIM (excelente)	NÃO (só para pequenos incêndios de superfície)	NÃO (só para pequenos incêndios de superfície)	SIM (excelente)
Líquidos inflamáveis e hidrocarbonetos B	NÃO (o líquido incentiva o fogo)	SIM (excelente, inclusive para gases liquefeitos)	SIM (excelente)	SIM (excelente)
Fogo de origem elétrica C	NÃO (condutor de eletricidade)	SIM (excelente; a única desvantagem é que deixa	SIM (excelente)	NÃO (eletricidade)

Sabendo que as letras ABC não indicam a composição química, mas sim o tipo de material para o qual poderá ser usado o equipamento, assinale a alternativa que corresponde ao tipo apropriado de extintor que poderá ser usado em uma empresa onde o incêndio esteja ocorrendo no setor de informática.

- a) Extintor AB, com carga de espuma mecânica.
- b) Extintor A, com carga à base de água.
- c) Extintor BC, com carga à base de pó químico.
- d) Extintor AB, com carga de CO₂.
- e) Extintor B, com carga de espuma mecânica.

14. Em uma loja de brinquedos, há as seguintes opções de brinquedos controlados por ondas de rádio (todos do mesmo fabricante): dois modelos de carros, Tufão e Extreme; um modelo de drone, C7, e um modelo de helicóptero, Pelicano.

Carro TUFÃO		Modelo: XD-5016T 3138-10-6143 Especificação técnica Modelo de placa: XD-5016T Frequência de operação: 27 Mhz Tipo de modulação: AM
Carro EXTREME		Modelo: LI-01 1435-10-6144 Especificação técnica Modelo de placa: LI-01 Frequência de operação: 49 Mhz Tipo de modulação: AM
Drone C7		Modelo: SYMA-218-BKT 2186-14-6145 Especificação Técnica do Controle Modelo de placa: SYMA-218-BKT Faixa de Frequência: 2,4 Ghz Tipo de Modulação: GFSK Alimentação: Bateria 4x1,5V
Helicóptero PELICANO		Modelo: LBH-008SA 1436-10-6145 Especificação técnica Modelo de placa: LBH-008SA Frequência de operação: 27 Mhz Tipo de modulação: AM

Nos respectivos manuais de instruções, além das especificações técnicas, há a seguinte observação: “Sob a interferência de outras ondas de rádio, o controle remoto pode não funcionar. Tente novamente em outro local ou em outro momento.”

COMPETÊNCIA: 2 HABILIDADE: 7

Selecionar testes de controle, parâmetros ou critérios para a comparação de materiais e produtos, tendo em vista a defesa do consumidor, a saúde do trabalhador ou a qualidade de vida.

15. O lixo de Fortaleza

Cerca de 1,1 milhão de toneladas de resíduos sólidos são coletados anualmente na cidade de Fortaleza, segundo dados da Autarquia de Regulação, Fiscalização e Controle dos Serviços Públicos de Saneamento Ambiental (Acfor). Diariamente, a população gera, em média, 3.100 toneladas de lixo, ou seja, produz cerca de 1,3 quilos de resíduos por habitante. A população de Fortaleza, segundo o IBGE, é de 2,4 milhões de habitantes.

O Estado Verde. Fortaleza, 17 jul. 2012.

A respeito da produção e utilização do lixo orgânico e de suas relações com o ambiente, é recomendável

- a) o seu lançamento em terrenos baldios, formando os lixões.
- b) compactá-lo em aterros sanitários, pois sua utilização é ilimitada e não polui o ambiente.
- c) incinerá-lo em aparelhos e usinas especiais, reduzindo o volume dos resíduos, independente de sua natureza.
- d) apenas a reciclagem, pois através desse processo evita-se a derrubada de árvores e economiza-se energia.
- e) a digestão anaeróbica de sedimentos em biodigestores, onde sofre decomposição, gerando biogás.

16. Azeites: de oliva, só no rótulo



A Proteste – Associação de Consumidores testou 19 marcas de azeite extravirgem e constatou que quatro não podem nem ser consideradas azeites, e sim uma mistura de óleos refinados. Menos da metade dos produtos avaliados, apenas oito, apresentam qualidade de extravirgem.

As propriedades antioxidantes do azeite de oliva são o principal atrativo do produto, devido ao efeito benéfico à saúde. Mas, para que o azeite mantenha suas características, é importante que ele não seja misturado a outras substâncias. Os quatro produtos desclassificados pela entidade são, na verdade, uma mistura de óleos refinados, com adição de outros óleos e gorduras. Em diversos parâmetros de análise, essas marcas apresentaram valores que não estão de acordo com a legislação vigente. Os testes realizados indicaram que os produtos não só apresentam falta de qualidade, como também apontaram a adição de óleos de sementes de oleaginosas, o que caracteriza a fraude.

Disponível em: <<http://oglobo.com>>. Acesso em: 13 abr. 2016.

Dessa forma, pode-se afirmar que

- a) radicais livres são compostos orgânicos que possuem nêutrons livres na última camada eletrônica.
- b) óleos refinados e azeite de oliva são produtos considerados similares, já que possuem as mesmas propriedades.
- c) a adição de óleos e gorduras saturadas nos azeites de oliva favorecem a redução do, considerado, bom colesterol.
- d) o consumidor não pode se considerar lesado, já que a presença de outras substâncias favorecem o aumento do valor nutricional do azeite.
- e) os radicais livres contêm oxigênio conhecido como ROS, que pode causar alteração no DNA e morte celular.

Resposta na edição no dia 25/07/16

NOVA TURMA
INTENSIVO UP

Todos os sábados
de setembro e outubro,
das 14 às 17:40h.

MATRICULE-SE JÁ!
VAGAS LIMITADAS.

O único
pré-vestibular
de São Luís
a utilizar o SAS
(SISTEMA ARI DE SÁ)

EXCLUSIVO EM
PRÉ-VESTIBULAR
SAS
SISTEMA ARI DE SÁ

UP
Vestibulares
Um upgrade nos seus estudos.

INFORMAÇÕES:
3181 3308

Enem 2016 mobilizará mais de 660 mil colaboradores

Em reunião, Inep detalhou plano de operação e de segurança que será colocado em prática nos dias do exame deste ano

Entre coordenadores estaduais, municipais, de locais de aplicação de provas e fiscais, a edição 2016 do Exame Nacional do Ensino Médio (Enem) irá mobilizar 662.909 colaboradores – profissionais que vão apoiar a execução das provas previstas para 5 e 6 de novembro. Na edição deste ano, o Instituto Nacional de Estudos e Pesquisas Educacionais (Inep) registrou 9.276.328 inscrições.

Em reunião que contou com os representantes de diversos órgãos públicos e privados, foram apresentados os



A sociedade tem entendido que o Enem é um mecanismo democrático para alcançar o nível superior de ensino

Maria Helena Guimarães de Castro, secretária executiva do MEC

aspectos operacionais e de segurança que envolvem a avaliação deste ano.

Na ocasião, a diretora de Gestão e Planejamento do Inep, Eunice Santos, destacou que as equipes de campo incluem também os grupos de colaboradores que farão atendimento especializado (por exemplo, para pessoas com limitação de locomoção) e também específico para sabatistas – candidatos que professam religiões guardadoras dos sábados e que podem fazer as provas em horário diferente do estabelecido para os demais candidatos.

CONFIRA A DIVISÃO DE FUNÇÕES ENTRE OS APLICADORES DAS PROVAS DO ENEM 2016

No dia das provas, o monitoramento de segurança será feito no Centro Integrado de Comando e Controle Nacional (CICCN), localizado em Brasília; em outros 12 Centros Integrados de Comando e Controle Regional (CICCR), que estão localizados nas cidades que foram sede da Copa 2014; e 15 Centros de Operações, localizados nos demais estados.

Prova segura

O ministro da Educação, Mendonça Filho, afirmou que o Enem "é uma marca positiva, uma referência internacional, com padrão de qualidade elevado que assegura aos jovens a certeza de que estão se submetendo a uma prova com zelo".

Na avaliação do ministro, isso se deve, em grande parte, ao engajamento das forças de segurança do país, como o Exército e as polícias Federal, Rodoviária e estaduais.

Para a secretária executiva do MEC, Maria Helena Guimarães de Castro, a aplicação do exame revela a capacidade de integração de áreas diferentes em uma operação de guerra para o acesso à universidade. Ela destacou a importância do exame: "A sociedade tem entendido que o Enem é um mecanismo democrático para alcançar o nível superior de ensino".

Já a presidente do Inep, Maria Inês Fini, lembrou que o Enem cresceu muito e é utilizado, também, para o ingresso em algumas universidades do exterior. De acordo com Maria Inês, o exame representa "uma seleção justa e bem cuidada pelo setor público".



PROGRAMA

O Enem foi criado em 1998 com o objetivo de avaliar o desempenho do estudante ao fim da educação básica. A partir de 2009, passou a ser instrumento de acesso ao ensino superior.

MERCADO PUBLICITÁRIO DISCUTE CENÁRIO ECONÔMICO E TENDÊNCIAS DURANTE REUNIÃO DA ABAP EM FORTALEZA.

A ABAP (Associação Brasileira de Agências de Publicidade) promoveu, no dia 8 deste mês, em Fortaleza, a segunda reunião nacional de 2016, com muita troca de experiências e conhecimentos entre a diretoria nacional, os presidentes das ABAPs Estaduais e convidados que abordaram perspectivas de mercado, legislação e uso da tecnologia. Entre os destaques da programação, a presença de Honório Pinheiro, presidente da Confederação Nacional de Dirigentes Lojistas (CNDL); Alexandre Secco, presidente da Medialogue; Sílvio Meira, referência em inovação e empreendedorismo, professor associado ao Centro de Tecnologia e Sociedade da FGV/Rio e fundador do Porto Digital; e Renato Meirelles, presidente do Instituto Locomotiva.

"A reunião foi extremamente positiva e conseguimos abordar e chegar ao consenso de que as agências precisam cada vez mais investir em gestão, especialmente neste momento atual de economia tão desafiadora. As agências precisam se preparar para um mercado que exige mais resultados", diz Orlando Marques, presidente da ABAP.

Um dos temas que mais causou discussões foi o da legislação. O presidente da ABAP falou da preocupação constante



Paulo Memória, presidente ABAP-MA, Raul Audi, associado ABAP e Expedito Júnior, presidente ABAP-PB.

com a realidade da tramitação de projetos de lei no Congresso Nacional que possam criar algum tipo de restrição à atuação do mercado publicitário. "Além disso, abordamos também a nova lei das empresas públicas, estatais, que foi promulgada recentemente e tem alguns pontos a ver com a publicidade. Ou seja, precisamos discutir para nos adaptar na prática. Pontos como ter que limitar o investimento a 0,5% do faturamento da empresa, mas que pode chegar a 2%. Temos que entender até que ponto isso pode influenciar positivo ou negativamente", ressalta Marques. Outros

pontos abordados com detalhes foram o papel da publicidade para a economia regional e nacional e os resultados brasileiros em Cannes 2016.

Para Paulo Memória, presidente ABAP-MA, a publicidade é um dos principais instrumentos que as empresas têm para reagir em épocas difíceis, de menor ritmo na economia. No mundo dos negócios, tomar novas decisões é sempre muito mais produtivo do que não tomar decisão alguma. As agências precisam mostrar para seus clientes como a publicidade pode ajudar a enfrentar a crise e encontrar novos caminhos no mercado.

Em busca do milhão

Piloto Rafael Suzuki, representante maranhense na Stock Car, revelou que não ficará parado durante "folga" da Olimpíada. Ele vai treinar para buscar a Corrida do Milhão



Paulista, mas radicado em Imperatriz há várias décadas, o piloto Rafael Suzuki vem em evolução dentro das pistas da Stock Car, maior categoria do automobilismo brasileiro.

Nascido no kart ainda no começo dos anos 2000, quando corria nas pistas da cidade Tocantina, o piloto migrou para a Stock em 2014, quando disputou a primeira vez a competição. Foram duas temporadas e os resultados não vieram.

Mas agora a história é outra e em outra equipe, a Vogel Motorsport. O representante do Maranhão na categoria está sentido de perto como é estar entre os melhores pilotos. Na última corrida, em Cascavél (PR), ficou em 7º lugar e terminou a metade da temporada no top 15.

Com a paralisação para a

Olimpíada, o piloto revelou que tem outro objetivo. "Não vou ficar parado. Vou treinar e disputar uma competição de kart, em Castanhal, no Pará. Isso tudo para me preparar para a Corrida do Milhão".

Isso mesmo! O piloto está de olho no maior prêmio do automobilismo brasileiro. A corrida do milhão, que acontece no dia 11 de setembro, movimenta a Stock Car de uma forma diferente. Além dos pilotos, a equipe também fica de olho no prêmio. "As equipes tem seus acordos com o piloto. Algumas repartem ao meio com o piloto e outras fica com 30% ou 40% do prêmio. Mas isso já deixa todos com mais vontade de vencer", revelou Suzuki, que completou dizendo que "a Corrida do Milhão é um campeonato a parte da Stock Car".

>>Corrida do Milhão será em Interlagos



Um dos circuitos mais famosos e charmosos do país será palco da Corrida do Milhão. Interlagos recebe no dia 11 de setembro a prova. Com mais de 4.3km, o autódromo foi inaugurado em 1940 e é o mais antigo do país. O circuito paulistano volta a receber duas etapas na mesma temporada e retorna com a Corrida do Milhão.

11
SETEMBRO

Data da corrida do milhão



As equipes tem seus acordos com o piloto. Algumas repartem ao meio com o piloto e outras fica com 30% ou 40% do prêmio



Nome: Rafael Suzuki

Idade: 27 anos

Equipe: Vogel Motorsport

Considerado um dos pilotos com maior habilidade e consistência, o representante maranhense vem ganhando espaço na categoria a cada corrida.

Considerações finais

O Maranhão tem me apoiado há muitos anos no esporte, primeiro através do Giovanni Guerra e da FAEM (Federação de Automobilismo do Estado do Maranhão), e também da Secretaria de Esportes, do Governo e empresas locais. É uma grande honra representar o Estado na maior categoria do automobilismo brasileiro, e com isso poder ajudar um pouco o esporte local, mostrando caminhos para os pilotos mais novos. O automobilismo, como qualquer esporte, não é fácil, exige grandes investimentos e muita dedicação, então esse apoio que tenho de todos aqui é fundamental.



CINCO PERGUNTAS PARA // Rafael Suzuki

Rafael Suzuki concedeu entrevista exclusiva a O Imparcial e falou um pouco da ótima temporada que está fazendo. O piloto ainda disse que o objetivo é buscar pódios na Stock Car.

O Imparcial - Nesta temporada os resultados estão vindo. Isso se deve a quê?

Rafael Suzuki - A Stock Car é uma das categorias mais competitivas do mundo e tem pilotos que estão ali há muito tempo, então há um período natural de adaptação. Como fiz toda minha carreira no exterior, tinham algumas pistas do Brasil que eu nem conhecia, inclusive. Além disso, o trabalho da equipe é muito determinante também, ter um bom acerto básico do carro, para que o piloto possa dar seu feedback e ajustá-lo a sua forma de guiar. Esse aprendizado e evolução são di-

ários, me sinto muito bem com a equipe Geolab Racing/Vogel Motorsport, e os resultados estão vindo por essa minha maior maturidade e experiência dentro da categoria, e pelo ótimo trabalho que estamos desenvolvendo em conjunto com a equipe.

Hoje a sua equipe está entre as melhores, mas o que falta para está entre o top 5?

- A equipe comandada pelo Mauro Vogel e pelo Gualter Salles é conhecida como uma equipe muito competente na Stock Car, uma "formadora de bons pilotos". O Thiago Camilo e o Allam Kho-

dair, para citar dois só, passaram por lá, aprenderam muito e hoje são pilotos que vencem corridas e disputam títulos. O que acaba sendo muito determinante nas equipes da categoria é o orçamento que cada uma delas tem para fazer a temporada, e o da nossa equipe é mais enxuto do que de algumas outras. Mas toda equipe é muito capaz, e nosso objetivo como um time é ficar o mais próximo possível do top-5 entre as 17 equipes do campeonato, comigo e o Denis Navarro pontuando bem em todas as etapas.

Qual sonho você persegue quando está dentro do carro na pista?

- Costumo dizer que gosto de vencer, não apenas de correr, então é esse meu objetivo cada

Tive a oportunidade de acompanhar o Rubinho em algumas corridas da F1 na Ásia, enquanto eu corria no Japão, e aprender bastante com ele

vez que entro no carro ou mesmo no kart em qualquer disputa que participo. Minha motivação é buscar resultados cada vez melhores, e, em breve, estar brigando efetivamente por pódios e vitórias, e me tornar campeão da Stock Car.

A pole e o pódio estão próximos? Você chega a sentir isso?

- Acredito que o pódio está mais perto. Nosso ritmo durante a corrida é sempre muito bom, estamos conseguindo fazer que o carro não tenha um desgaste muito grande ao longo das corridas, e, assim, temos um desempenho competitivo do início ao fim. Além disso, o novo regulamento permite diferentes possibilidades de estratégia, e isso pode ser decisivo para subir ao pódio também, então espero logo levar a bandeira do Maranhão ao pódio da Stock Car. Já o formato da classificação, com apenas três voltas para cada piloto, é bem desafiador, é difícil em tão pouco tempo você conseguir aquecer os pneus e todo o carro, não há margem

nenhuma para erros, mas fico feliz por estão evoluindo também em nossas posições de largada.

Qual é a emoção de correr em uma das maiores categorias do mundo e com pilotos como Rubinho, Zonta e outros?

- Isso é bem legal, pois desde os cinco anos ia ao Autódromo assistir esses pilotos na Formula 1. Tive a oportunidade de acompanhar o Rubinho em algumas corridas da F1 na Ásia, enquanto eu corria no Japão, e aprender bastante com ele. Há seis anos corremos na mesma equipe nas 500 Milhas de Kart e, desde que ele entrou na Stock Car, falava muito bem da categoria para mim. Mas, sinceramente, quando entramos no carro, eles são adversários como qualquer outro do grid, e o objetivo é superá-los.

Para quebrar o tabu

Palmeiras tem outro fantasma a caçar: tabu de 5 anos contra o Atlético-MG. Técnico Cuca tem feito o time superar históricos negativos

Em sua campanha de líder do Brasileirão, o Palmeiras tem superado traumas históricos. O último deles foi o Beira-Rio. A vitória sobre o Internacional no estádio Colorado pôs fim a um tabu que estava de pé desde 1997. Mas, no domingo, já há outro desafio: o time não vence o Atlético-MG há nove partidas.

O último triunfo tem quase cinco anos. Foi em 30 de julho de 2011, quando a equipe, então treinada por Luiz Felipe Scolari, bateu o rival mineiro por 3 a 2, no Canindé, com gols de Marcos Assunção, Luan e Patrik. De lá para cá, foram oito derrotas e um empate.

Só que o medo (ou a desconfiança) da torcida é cada vez menor. Sob comando de Cuca, são vários os exemplos de fantasmas exorcizados. Antes do feito em Porto Alegre, seu time já podia se orgulhar de ter vencido o Sport na Ilha do Retiro – foi a primeira vitória lá desde 2009 – e de ter

derrubado no Campeonato Paulista um jejum de duas décadas diante do Corinthians no Pacaembu. “Esses tabus existem há muito tempo. 99% ou 100% dos jogadores não estavam aqui. Isso faz parte (da história) da entidade. Uma hora vamos ter de ganhar. Mas sem ficar pensando nisso. Temos de pensar em tentar vencer para manter ou abrir uma vantagem na liderança”, minimiza o treinador palmeirense.

Para isso, o Palmeiras conta também com o ótimo desempenho em sua arena, palco do duelo de domingo contra o Atlético-MG. Em casa, são seis vitórias e um empate. Sem contar a vitória como mandante sobre o Grêmio, em jogo disputado no Pacaembu.

Um conjunto de fatores que justifica a presença do time na liderança da competição nacional depois de sete anos. O aproveitamento geral de 71% dos pontos, acima da média, tem animado a ponto de Cuca já fazer projeções sobre o desempenho necessário para ser campeão.

Técnico do Galo ganha “retornos” de jogadores

O Atlético-MG fez o último treino em Belo Horizonte em preparação para o duelo com o Palmeiras, neste domingo, às 11h (de Brasília), na Arena Palmeiras. E o técnico Marcelo Oliveira teve à disposição o zagueiro Leonardo Silva, o atacante Fred e o volante Júnior Urso, três ausentes da atividade do dia anterior. Os dois primeiros reclamaram de dores musculares e no pé direito, respectivamente, e o terceiro se recuperou de lesão muscular. Mas a presença de Urso na lista de relacionados para a viagem para São Paulo é incerta. Assim como a do atacante Luan que, apesar de já ter voltado aos treinos há uma semana, depois de se recuperar de cirurgia no joelho direito, ainda depende de uma conversa com o treinador para saber se vai ou não para São Paulo, com a volta de Erazo, que cumpriu suspensão, e a estreia de Fábio Santos, em substituição ao selecionável Douglas Santos, além do retorno de Leandro Donizete, recuperado de lesão muscular na coxa direita.



Palmeiras

Vagner; Jean, Edu Dracena, Vitor Hugo e Zé Roberto; Thiago Santos, Tchê Tchê e Cleiton Xavier; Róger Guedes, Dudu e Erik (Alecsandro). Técnico: Cuca



Atlético-MG

Victor; Carlos César, Leonardo Silva, Erazo e Fábio Santos; Leandro Donizete, Rafael Carioca, Maicosuel, Robinho e Carlos; Fred. Técnico: Marcelo Oliveira

Palmeiras x Atlético - MG
Local: Arena do Palmeiras, em São Paulo
Data e horário: domingo, 11h (horário de Brasília)

Cinépolis.
VOCÊ NUNCA VIU CINEMA ASSIM!

BlueSky A ERA DO GELO O BIG BANG

7 DE JULHO - ASSISTA NA CINÉPOLIS



NA COMPRA DE UM COMBO AVENTURA GANHE

1 CHAVEIRO EXCLUSIVO
1 JOGO DE CARTAS
1 BALDE PLÁSTICO COM PIPOCA



PROMOÇÃO NÃO CUMULATIVA. VÁLIDA ENQUANTO DURAREM OS ESTOQUES. IMAGEM MERAMENTE ILUSTRATIVA. COMBO COMPOSTO POR 1 BALDE DE PLÁSTICO DE 4 LITROS COM PIPOCA + 2 COPOS DE BEBIDA MÉDIA + 1 PRODUTO TODDYNHO® DE 200ML. *EXCETO BEBIDAS ALCÓOLICAS.



SÃO LUÍS

cinépolis.com.br

GRÊMIO X SÃO PAULO

Em treinos sem Edilson, Roger usa Negueba na vaga de Giuliano

Como já era esperado, Negueba será o substituto de Giuliano no Grêmio. O treino desta sexta-feira deixou clara a opção de Roger Machado. Durante o trabalho, o técnico não contou com o lateral-direito Edilson, preservado, mas que não deve ser problema para o jogo com o São Paulo neste domingo, às 16h, na Arena. “Na impossibilidade de contar com o Giuliano, pela transferência, o Negueba hoje dentro das características do nosso grupo, está acostumado a fazer o lado”, resumiu Roger na entrevista, após o treinamento.

Desde o início do trabalho, Negueba ostentou o colete amarelo do time titular. Esteve com Miller Bolaños, Wallace Reis e Iago – trocas já previstas –, e Wallace Oliveira. Este substituiu Edilson no treino - o titular ficou no vestiário fazendo tratamento contra dores no joelho direito e será reavaliado. “O departamento médico passou que ficaria hoje fora do treino, faria uma revisão amanhã, mas que o risco não era grande, espero contar para o jogo de domingo”, acrescentou Roger.

O time do treinamento teve: Marcelo Grohe; Wallace Oliveira, Geromel, Wallace e Iago; Jafelton, Maicon, Negueba, Douglas e Everton; Bolaños. Com o acréscimo de Edilson na vaga de Wallace Oliveira, está formada a equipe prevista para domingo.

O trabalho iniciou com um aquecimento de passes em apoio. Nesta atividade, os jogadores fizeram brincadeiras com a dinâmica proposta e a dificuldade deles de assimilar as orientações - depois de poucos minutos, claro, o treino já fluía. Posteriormente, Roger fez um treino de cobranças de lateral.

Na sequência, organizou o



Negueba foi substituto de Giuliano no clássico contra o São Paulo

trabalho tático que encaminhou o time que enfrenta o São Paulo. No coletivo em campo reduzido, o único teste feito foi Lucas Lovat na lateral esquerda no lugar de Iago, que deve iniciar a partida. Roger pedia o time muito próximo no campo para que não perdesse a segunda bola nos tiros de meta, e toda hora gritava “profundidade” para os titulares quando pegava a posse de bola.

O zagueiro Rafael Thyer de-



Na impossibilidade de contar com o Giuliano pela transferência, o Negueba, hoje dentro das características do nosso grupo, está acostumado a fazer o lado

Roger,
técnico do Grêmio

xou o treinamento mais cedo, ao apontar dores na perna direita. Neste momento, Roger chamou Marcão, garoto do time de transição, para completar o coletivo. O Tricolor volta a treinar na manhã deste sábado, na Arena.

Outra novidade foi a presença do ex-volante Claiton, que atuou no Inter, fazendo estágio. Ele foi recentemente anunciado como novo técnico do Aimoré e acompanhará o trabalho de Roger mais de perto.

Brasileirão - Série A

16:00	Corinthians	x	Figueirense
18:30	Santa Cruz	x	Coritiba
11:00	Palmeiras	x	Atlético Internacional
16:00	Ponte Preta	x	
16:00	Chapecoense	x	Botafogo
	Cruzeiro	x	Sport Recife

“Será o maior painel grafitado no mundo. Esse já é um recorde garantido antes do início dos Jogos

Eduardo Kobra, muralista

A arte de rua nos jogos Olímpicos

O espírito olímpico foi retratado em um mural por Eduardo Kobra. O muralista pintou os povos nativos dos cinco continentes que hoje participam da competição



SAMARTONY MARTINS

Arte de rua do muralista, Eduardo Kobra dará o tom, as cores e as formas aos Jogos Olímpicos 2016 que tem como sede o Rio de Janeiro. Desde o último dia 4 de julho, Kobra, encontra-se na Cidade Maravilhosa estampando a sua criatividade em um mural de 3.000 m².

Para realizá-lo, Eduardo Kobra mergulhou em uma pesquisa histórica sobre os povos dos cinco continentes. Diariamente, das 8h às 19h, Kobra e equipe pintam o muro com látex, esmalte e spray. “Será o maior painel grafitado no mundo. Esse já é um recorde garantido antes do início dos Jogos”, brinca o muralista, que acrescenta: “É um desafio e um trabalho árduo, mas gratificante. Descanso apenas aos domingos, quando volto para São Paulo para ver a minha esposa, Andressa e nos-

so filho, Pedro, que nasceu há pouco mais de um mês”, conta.

No mural, estão representados os cinco continentes: Ásia - Karen, da Tailândia; Oceania - tribos Hulis, da Papua Nova Guiné; América - os Tapajós, da região amazônica; Europa - tribo Chukchis, da Sibéria - e África - os Mulsis, da Etiópia. O mural está situado no Pier Mauá, na Av. Rodrigues Alves, 10 - e estará pronto até o final de julho. Em entrevista a O Imparcial, o artista que tem obras espalhadas por vários países do mundo como Estados Unidos, Japão, Emirados Árabes, Holanda e Alemanha, revelou que nunca imaginou que a sua arte pudesse chegar a lugares tão distantes. Confira os melhores trechos do bate-

papo com este artista que está só a espera de um convite para vir ao Maranhão para mostrar o seu talento.

Inspiração

“Quando vou fazer um trabalho, às vezes em cima da ideia principal realizo, uma pesquisa histórica. Mas, às vezes, a inspiração surge do momento em que estou vivendo, de referências que vi ou de alguém que me falou, e tudo acaba acontecendo. Fluindo de maneira até muito natural”.

Jogos olímpicos

“Fazer o mural dos Jogos Olímpicos é uma grande responsabilidade. É um desafio, pois é um mural gigantesco. Será o maior que já pintei. Trabalhei muito no layout até aprovação final da organização dos jogos, tudo para conseguir um resultado bacana onde as pessoas e os atletas possam se identificar de alguma forma. Estou vendo este convite como uma grande oportunidade”.

SOBRE EDUARDO KOBRA

Kobra é um expoente da neovanguarda paulistana. Seu talento brota por volta de 1987, no bairro do Campo Limpo com o pixo e o graffiti, caros ao movimento Hip Hop, que se espalhou pela cidade. Com os desdobramentos, que a arte urbana ganhou em São Paulo, ele derivou - com o Studio Kobra, criado em 1995 - para um muralismo original - inspirado em muitos artistas, especialmente os pintores mexicanos e no design do norte-americano Eric Grohe - beneficiando-se das características de artista experimentador, bom desenhista e hábil pintor realista. Suas criações são ricas em detalhes, que mesclam realidade e um certo “transformismo” grafitado. Nos últimos anos também se dedicou muito a outros projetos, como surpreendentes obras em 3D e o projeto Greenpencil, em que mostra (ou denuncia) imagens fortes de matança de animais e destruição da natureza; e homenagens a personagens que marcaram a história, em diferentes áreas, como Albert Einstein, Nelson Mandela, Madre Teresa de Calcutá, Abraham Lincoln, Maya Plisetskaya Salvador Dalí, Barquiat (grafiteiro), Frida Kahlo e Andy Warhol.

Reconhecimento

“Eu só sei pintar. Esta é a única coisa que eu sei fazer na vida. Não tenho outro tipo de hobby. Me divirto pintando. Tenho paixão por galerias e museus. São lugares que tem um universo a ser descoberto. Todo ainda é muito novo para mim a cada trabalho. Pintar é a parte mais fácil. Mas não é tão fácil fazer trabalhos dessa natureza, pois há muitas dificuldades por trás dessa logística. Considero o Brasil um país de vanguarda na Sprint art, tanto que em outros países há certas restrições, como em algumas partes de Tóquio elas são proibidas. Mas existe um movimento que está crescendo. Não é todo lugar que temos essa abertura, mas aos poucos estamos conseguindo”.

Repercussão

“Nunca pensei que fosse chegar tão longe. Na realidade, nunca tinha viajado para lugar nenhum. Entrei numa galeria de arte aos 30 anos. Tudo isso só foi possível por conta da minha dedicação ao meu trabalho. Até hoje fico surpreso de tantas possibilidades, de tantas portas que estão se abrindo. Hoje quando recebo um convite para voltar aos EUA, vejo até com naturalidade, mas quando me convidaram para ir para o Emirados Árabes foi muito forte para mim. A cada surpresa, uma grande novidade”.

Arte no Brasil

“Pinto muito lá fora, mas eu quero levar a minha arte para o resto do Brasil. Mas isso não depende só de minha vontade, pois cada trabalho é um trabalho e não depende só de vontade. Eu dou preferência total para realizar minha arte aqui no Brasil. Mas como eu disse antes, para que isso aconteça preciso de parceiros para que ele se realize. O Brasil tem tanta cultura a ser explorada. Tenho obras em São Paulo, Rio e outras partes do país, mas tem lugares que ela ainda não chegou. Eu gostaria muito de realizar um trabalho aí no Maranhão. Mas para que isto aconteça é preciso haver um chamado. Fico aguardando um convite”.

Estrutura

“Faço o meu trabalho de forma voluntária. Mantenho a minha produção com a venda das obras que faço na Europa e no resto do mundo. Cada muro ou prédio que eu pinto são retratados em telas onde eu faço os testes de cores e formas. Esses trabalhos eu acabo vendendo nas galerias dos países que estou trabalhando. O dinheiro, que eu ganho, acabo revertendo na compra de materiais. Não tenho ainda a estrutura que gostaria de ter. Preciso de apoiadores, patrocinadores”.

Preconceito

Eu só sei pintar. Esta é a única coisa que eu sei fazer na vida. Não tenho outro tipo de hobby. Me divirto pintando. Tenho paixão por galerias e museus

Eduardo Kobra, muralista

“Ainda existe um preconceito com relação a arte de rua. Tem muita gente boa esperando só uma oportunidade para mostrar seu desenho, seu traço. Quando vejo essas pessoas desanimadas, sempre digo que não podem desistir. São pessoas que estão a espera de um incentivo e que, às vezes, são repreendidas. Essa história, que hoje eu conto, vivi anos atrás, e ainda acontece nos dias de hoje com muita gente. Trabalho há 28 anos pintando muros. Sou hiperativo, por isso produzo muito. Isso fez ao longo do tempo que as pessoas conhecessem o meu trabalho. Acredito que foi por muito conta disso que as portas foram se abrindo”.

Ministério da Cultura e BNDES apresentam



Festival de Música Barroca de Alcântara

Rosário Bacabeira Alcântara São Luís 21-27 julho/2016

“Diálogos Musicais entre Oriente e Ocidente”

PROGRAMAÇÃO*

ENTRADA FRANCA

21 Qui	22 Sex	23 Sáb	24 Dom	25 Seg	26 Ter
ROSÁRIO	BACABEIRA	ALCÂNTARA	ALCÂNTARA	SÃO LUÍS	SÃO LUÍS
21/07/2016	22/07/2016	23/07/2016	24/07/2016	25/07/2016	26/07/2016
15h00 AÇÃO SOCIAL Penitenciaría de Rosário	17h00 AÇÃO PEDAGÓGICA Escola Municipal Raimundo Aquino Macedo	15h00 AÇÃO PEDAGÓGICA Museu Casa Histórica de Alcântara	16h30 AÇÃO PEDAGÓGICA Auditório do Instituto Federal - Maranhão	14h30 SEMINÁRIO "Vozes e Músicas pela Paz" Convento das Mercês	18h30 CERIMONIAL DE ENCERRAMENTO Teatro Arthur Azevedo
16h30 AÇÃO PEDAGÓGICA Auditório da Secretaria Municipal de Educação	18h00 CORTEJO Até a Igreja da Imaculada Conceição	18h30 CERIMONIAL DE ABERTURA Igreja do Carmo	20h00 CONCERTO Igreja do Carmo Encontro Oriente Ocidente	17h00 CERIMONIAL DE ABERTURA Convento das Mercês	19h00 CONCERTO Teatro Arthur Azevedo Encontro Oriente Ocidente
19h00 CONCERTO Ig. Nª Senhora do Rosário Ensemble Gaoshan Liushui	19h00 CONCERTO Igreja da Imaculada Conceição Yaquin Ensemble	19h00 CONCERTO Igreja do Carmo Ensemble Gaoshan Liushui	21h00 CONCERTO Igreja do Carmo Abderrahim Abdelmoumen	19h00 CONCERTO Igreja da Sé Yaquin Ensemble	20h00 CONCERTO Teatro Arthur Azevedo Abderrahim Abdelmoumen
20h00 CONCERTO Ig. Nª Senhora do Rosário Julia León	20h00 CONCERTO Igreja da Imaculada Conceição Julia León	20h00 CONCERTO Igreja do Carmo The Boston Camerata		20h00 CONCERTO Igreja da Sé The Boston Camerata	O dia 27/07 o Festival realizará ações sociais direcionadas a públicos especiais.

*Programação sujeita a alterações. Consulte o site oficial do evento.

www.facebook.com festivalbarrocoalcantara



No rastro do Bandeira de aço

Como o LP de Papete tentou ser imitado por uma geração, que acabou presa a um rótulo-sigla e a herança às novas gerações

ZEMA RIBEIRO

No rastro da repercussão do LP *Bandeira de Aço* [Discos Marcus Pereira, 1978], em que Papete interpretava composições de quatro compositores maranhenses, elementos da cultura popular do Maranhão foram definitivamente absorvidos pelas classes médias e elites locais. Antes, era “folclore” de um lado e música erudita ou popular para outro.

As primeiras experiências de hibridização vieram justo de um grupo de artistas que, alguns anos antes, fundou o Laboratório de Expressões Artísticas do Maranhão (Laborarte) e mergulhou na pesquisa de nossas raízes. Como se as missões folclóricas de Mário de Andrade passassem pelo Maranhão com 50 anos de atraso.

“Quando me incluí no grupo, no primeiro semestre de 1973, a turma já estava integrada. O trabalho girava em torno do teatro, mas cada um de nós compositores fazia sua parte, em sua busca individual de um trabalho próprio. A reação do público tinha os componentes do momento histórico: cenário político, preconceito social, de gênero, de pele, de cultura. Por minha parte ouvi algumas vezes que essas músicas não eram adequadas”, lembra Josias Sobrinho, autor de quatro faixas do *Bandeira de aço*.

Regionalização X Universalidade

Onde e em quê isso vai dar, difícil responder. O jovem compositor Tiago Máci aponta, entre as principais diferenças entre aquela e sua geração, fatores como o mercado. “O mercado é uma coisa que mudou totalmente e isso acaba mudando todo o contexto de plateia, formação de plateia, não o talento ou a qualidade musical”, aponta. “Isso de MPM talvez tenha trancado um pouco a própria música daqui, regionalizando uma coisa que na verdade é universal. Tanto que outros produtos musicais que talvez não se enquadrassem na MPM não é considerado MPM mesmo sendo feito aqui ou por gente daqui: Zeca Baleiro, Rita Ribeiro, Alcione. É uma coisa que parece que, saindo daqui, já não é mais regional, ficando aqui é regional”, confunde Máci, artista confiadamente influenciado por Cesar Teixeira, autor da faixa-título de *Bandeira de aço*.

Entre outras influências, Máci comenta: “o mais massa é que geralmente nossos ídolos de referência estão quase todos mortos, como Sérgio Sampaio, Noel [Rosa], Gonzaguinha. E [Marcos] Magalhães é um desses [ídolos], mas com ele eu tomo um café, compomos juntos, e ainda diz que é meu fã [risos]. E não menos que isso: está vivo [mais risos]”. A recíproca é verdadeira.



Quando me incluí no grupo, no primeiro semestre de 1973, a turma já estava integrada. O trabalho girava em torno do teatro, mas cada um de nós compositores fazia sua parte, em sua busca individual de um trabalho próprio. A reação do público tinha os componentes do momento histórico: cenário político, preconceito social, de gênero, de pele, de cultura. Por minha parte ouvi algumas vezes que essas músicas não eram adequadas

Josias Sobrinho,
autor de quatro faixas do *Bandeira de aço*

No rastro, toda uma geração acreditou estar ali uma fórmula para o sucesso, apesar de o ex-publicitário Marcus Pereira não produzir com a cabeça no mercado. “A impressão que eu tenho é de que a geração do *Bandeira de aço* é uma espécie de Clube da Esquina desunido, sem continuidade”, provoca o músico Pablo Habibe, sobrinho de Sérgio Ha-

bibe, outro dos compositores gravados por Papete.

“O mercado aqui ainda é pequeno e devia ser insignificante na época. Gosto de pensar que o *Bandeira de aço* poderia ter sido grande nacionalmente se eles agissem como os mineiros e lutassem juntos pelo disco, divulgando no sul do país e tudo mais. Quem sabe, um *Bandeira de aço II*



Isso de MPM talvez tenha trancado um pouco a própria música daqui, regionalizando uma coisa que na verdade é universal. Tanto que outros produtos musicais que talvez não se enquadrassem na MPM não é considerado MPM mesmo sendo feito aqui ou por gente daqui: Zeca Baleiro, Rita Ribeiro, Alcione. É uma coisa que parece que, saindo daqui, já não é mais regional, ficando aqui é regional

Tiago Máci,
compositor

poderia ter saído. Tio Sérgio, Chico Maranhão [compositor não gravado em *Bandeira de aço*, mas que lançou no mesmo ano, também pela Marcus Pereira, o igualmente antológico Lances de agora], Josias e Papete, juntos, como uma banda, teria sido incrível”, continua.

O fato é que, aprisionados pelo rótulo da “Música popular maranhense” e a sigla bastarda

MPM, nenhum disco lançado por um artista ou banda no Maranhão, ao longo dos próximos quase 20 anos alcançaria o nível estético de *Bandeira de aço*, não à toa eleito o melhor disco da música produzida no Maranhão em todos os tempos em enquete realizada pelo jornal *Vias de Fato*.

Pablo Habibe aposta em uma explicação. “Enquanto



Ouçá o aqui todas as músicas do *Bandeira de aço*

Tributos ao Bandeira de aço

Alê Muniz e Luciana Simões convergiram suas estradas musicais quando juntos inventaram o duo Criolina, hoje com dois discos e um EP gravados, responsáveis por tributos ao LP *Bandeira de aço* ocorridos desde 2013, quando o LP completou 35 anos, reunindo seus compositores (exceto Ronaldo Mota, o único que mora no Rio de Janeiro) e a nova geração, de nomes como Afrôs, Bruno Batista, Dicy Rocha e Madian e o Escarcéu. Hoje vivendo em São Luís do Maranhão, o casal Criolina é responsável por uma importante movimentação da cena autoral a partir do Festival BR-135, sucesso de público, crítica e intercâmbio – e frisamos o último aspecto pelo fato de o festival tanto trazer artistas de fora para deleite do público maranhense quanto servir de vitrine para artistas locais que, a partir dele, acabam conquistando outros palcos.

o pessoal do *Bandeira de aço* tem bossa nova, folclore, Clube da Esquina, incluindo uma inconfessável dose de rock progressivo e Beatles, a MPM era voltada para a ideia de fazer sucesso no rádio pela imitação imediata da programação. Eles atiravam pra todo lado: ora faziam reggae, imitavam Alceu Valença e sua trupe, voltavam para João do Vale, músicas românticas que soavam de novela... Tinham e têm todo o direito de fazer isso e conseguiram produzir algumas músicas bem bacanas, mas quero dizer que é uma geração, a da MPM, marcada pela perseguição do sucesso e não por uma estética musical específica. O foco era outro”, defende.

Curiosamente, as coisas só parecerão mudar de figura quase 20 anos depois, com as estreias fonográficas de dois maranhenses que rumaram para o eixo Rio-SP, caminho natural de quase todos os maranhenses que alcançaram alguma repercussão nacional: Zeca Baleiro e Rita Ribeiro [hoje Beneditto], que em 1997 lançaram *Por onde andar* Stephen Fry? e Rita Ribeiro, respectivamente, ambos pela MZA Music, de Marco Mazzola, lenda viva da indústria fonográfica nacional.

O talento de Uiran Oliveira

Escultor ministrará oficina Olaria em Formas de Objetos na Galeria Trapiche para pessoas que queiram aprender ou exercitar as habilidades com argila

O escultor Uiran Oliveira vai ministrar a oficina de Olaria em Formas de Objetos promovida pela Galeria Trapiche de 25 a 29 de julho. O workshop faz parte do projeto Ateliê Trapiche e acontece das 15h às 18h na sede da Galeria, localizada na Avenida Senador Victorino Freire, s/n - Centro (em frente ao Terminal de Integração da Praia Grande). As inscrições são gratuitas e estão disponibilizadas 12 vagas que serão preenchidas por ordem de inscrição.

O minicurso será ministrado por Uiran Oliveira e podem participar qualquer pessoa a partir de 14 anos, tendo experiência com Olaria ou não, totalizando 12 horas para aprender ou exercitar as habilidades com argila. Os interessados podem se

inscrever pelo e-mail galeatriapichesz@gmail.com com os seguintes dados: nome completo, idade, telefone. O material será disponibilizado pela Galeria e os participantes levam suas peças produzidas para casa ao final do curso.

A diretora da galeria, Camila Grimaldi destacou que o projeto movimentará a Galeria e aproximar o público desse meio. "Desde o começo do ano, nós nos comprometemos a realizar atividades que dinamizem a Galeria. A ideia é mostrar que este lugar está para ser habitado, queremos trazer pessoas para fazer parte deste ambiente, não só vir para apreciar uma exposição, mas que seja um ponto de encontro de artistas e que estes desenvolvam seus trabalhos aqui".



A ideia é mostrar que este lugar está para ser habitado, queremos trazer pessoas para fazer parte deste ambiente, não só vir para apreciar uma exposição, mas que seja um ponto de encontro de artistas e que estes desenvolvam seus trabalhos aqui

Camila Grimaldi, diretora da galeria

PERFIL DE UIRAN OLIVEIRA

Uiran Oliveira trabalha há 25 anos com argila e sempre desenvolveu um trabalho mais voltado ao social, envolvendo a comunidade. Foi professor de cerâmica do Centro de Arte Japiáçu (CAJ) durante 12 anos e lá exerceu o projeto Oficinas de Criação, com exposições em vários locais como a Casa do Maranhão, Morada Histórica, Sesc Deodoro, entre outros. Também no Sesc, deu início ao projeto *Mãos que Transformam* de arte educação inclusiva, com alunos cegos – realizou três exposições individuais, *Terroada* (2003), *Com Tato Visual* (2004) e *Noturno: Passaredo e Formas* (2009). Recebeu por três vezes premiação no Concurso de Arte Efêmera da Universidade Federal do Maranhão (UFMA). Já participou na Europa de duas feiras internacionais (2001/2002 em Milão, na Itália, e 2005/2006 em Hamburgo e Frankfurt, na Alemanha). Atualmente desenvolve a função de Coordenador de Montagem da Galeria Trapiche e fará na Feira do Livro a exposição *Sonhando Crianças* com trabalhos desenvolvidos na comunidade do bairro Novo Angelim.



ATIVIDADES

O "Ateliê Trapiche" já realizou este ano diversas ações, como a Oficina de Desenhos em Quadrinhos e o site Specific de Crouché que fará em breve nova chamada – trata-se de um projeto colaborativo de criação e troca artística de "arte ambiente" que modifica a paisagem ao redor de modo permanente ou temporário. A Galeria Trapiche Santo Ângelo está aberta ao público para visita de segunda a sexta, no horário de 9h às 12h e de 14h às 19h. As visitas para grupos também podem ser agendadas para serem acompanhadas por um monitor – nas segundas, quartas e sextas.



ESSA SEMANA O PROGRAMA ARTE & COR ESTÁ IMPERDÍVEL
CONFIRA O 4º EPISÓDIO DO ESPECIAL "VERÃO ARTE & COR", GRAVADO NO HARAS 4 IRMÃOS!



NO EM FOCO

DESAFIAMOS OS NOSSOS CONVIDADOS DA TV KAMALEÃO A CAVALGAR EM UMA AULA EXPERIMENTAL.



NO PODE ENTRAR

GISELE AZEVEDO CONVERSA COM O EMPRESÁRIO LUIZ ALMEIDA E FAZ UM TOUR PELO HARAS.



E NO ARTE DA TERRA

VAMOS APRENDER A FAZER UM DELICIOSO DOCE DE LEITE.



THIS WEEK PROGRAM ARTS & COLOR IS A MUST SEE, CHECK THE 4th EPISODE SPECIAL "SUMMER ART & COLOR" RECORDED IN HARAS 4 IRMÃOS
#Férias #Verão #Praia #Sol #Animais #Paraíso #Nordeste #Montaria #Cavalgada #SãoLuís #Maranhão #SãoLuísdoMaranhão #FériasdeVerão #Arte&Cor #EspecialDeVerão #Turismo #Ecologia #Natureza #Culinária #GenteBonita "The July holidays in "Love Island" are like that! Come to visit São Luís/Maranhão/Brasil #Sun #Crab #Beach #Holidays @instagram

O PROGRAMA ARTE & COR VAI AO AR PELA SUA REDETV! AOS SÁBADOS 13H, REPRISÉ NO DOMINGO 12:30H, TERÇAS E QUINTAS 13:35H.

UMA PRODUÇÃO DO GRUPO ZILDÊNI FALCÃO.

REDE ABERTA CANAL 8.1, NA SKY 308.1, TVN 13 E 8 NA NET!!

WWW.GRUPOZILDENIFALCAO.COM.BR YOU TUBE: [HTTPS://WWW.YOUTUBE.COM/USER/PROGRAMAARTECOR](https://www.youtube.com/user/PROGRAMAARTECOR)

FACE: [HTTPS://WWW.FACEBOOK.COM/PRODUPROG.ARTECOR](https://www.facebook.com/produprog.artecor)

FONES: 98203.0999 / 2109.7767 #ARTEECOR #REDETV #GRUPOZILDENIFALCÃO #SÃO LUIS #MARANHÃO #BRASIL #TV #BASTIDORES #BASTIDORETV

Stiletto Dance

Estilo ganhou
força mundial e se
transformou em
uma verdadeira
febre por ajudar a
perder calorias e
modelar o corpo

PÁGINAS 4 & 5



Performance imersiva

Coreógrafa Regina Miranda monta instalação com realidade virtual e interação com público

PÁGINA 3

Nutricosméticos

Pílulas garantem reposição de vitaminas e beleza da pele

PÁGINA 8

Armazenando corretamente

Saiba como posicionar adequadamente os alimentos dentro da geladeira sem o risco de estragá-los

PÁGINA 6

Investimento e desigualdade

O fato de as mulheres ainda receberem salários menores que os dos homens não é novidade – o estudo mais recente do BID (Banco Interamericano de Desenvolvimento) indica que a diferença, em um mesmo cargo, chega a 30%. Mais alarmante ainda é o relatório realizado pela OIT (Organização Internacional do Trabalho), que afirma que a paridade entre os valores vai demorar pelo menos 70 anos para ser alcançada. Pensando nisso, o site de relacionamento MeuPatrocinio.com fez uma pesquisa com 2.591 pessoas, entre as 28 mil mulheres e oito mil homens cadastrados, para descobrir quanto gastam com beleza e cuidados do corpo. En-



quanto os homens usam menos de R\$ 350 (o equivalente a 0,7% da média de salário dos entrevistados), a maioria das mulheres desembolsa, em média, R\$ 1.480 (54% do salário). O Departamento de Assuntos de Consumo dos Estados Unidos fez um levantamento no início deste ano que comprova a situação: em uma comparação de 800 produtos de igual efeito, mas com versões masculinas e femininas, os itens voltados às mulheres custam de 4% a 13% a mais. Só para se ter uma ideia, um corte de cabelo pode variar de R\$ 200 a R\$ 500, bem como outros tratamentos que giram em torno de R\$ 500 a R\$ 1.500.

LER

8 Segundos, de Camila Moreira. Um conto erótico escrito por diversão, publicado na internet sem grandes pretensões, de repente viraliza e vira livro... Embora pareça, essa não é a história de E.L James, a autora de 50 Tons de Cinza, mas sim de Camila Moreira, funcionária pública do Mato Grosso.

VER

JULIETA- Julieta (Emma Suárez/ Adriana Ugarte) é uma mulher de meia idade que está prestes a se mudar de Madri para Portugal, para acompanhar seu namorado Lorenzo (Dario Grandinetti). Entretanto, um encontro fortuito na rua com Beatriz (Michelle Jenner), uma antiga amiga de sua filha Antía (Blanca Parés), faz com que Julieta repentinamente desista da mudança. Ela resolve se mudar para o antigo prédio em que vivia, também em Madri, e lá começa a escrever uma carta para a filha lembrando o passado entre as duas.

OUVIR

Rise, novo single de Katy Perry. A cantora liberou de surpresa sua nova música. Com produção de Max Martin, a faixa será usada durante a transmissão dos Jogos Olímpicos Rio 2016 pela emissora americana NBC. A canção não é o primeiro single oficial do próximo álbum estúdio, mas já é uma amostra do que os fãs podem aguardar do material.



QUE FOTO!

Outro Rio

Projeto “alter Rio”, do fotógrafo português Miguel Ribeiro, registra novos lugares, novos cartões postais, novas formas dos cariocas se relacionarem entre si e com a cidade. Do latim, [alter] significa outro e é um convite para fazer uma viagem através da diversidade e pluralidade da cidade, quase sempre invisível mas nem por isso menos maravilhosa. “alter Rio” é um espelho do Rio e de seus vários reflexos. É a geoficção de uma cidade que se esconde. É uma última fronteira do Rio com ele próprio. www.10pt.org.

Monalisa de Pijamas



VOCÊ SABIA?

Origem dos grampos

Os grampos se tornaram grandes aliados das mulheres que utilizam o acessório não só para deixar os penteados firmes por mais tempo, mas também por criar diferentes stylings, e, assim, inovar o visual. Utilizado pelas gregas e romanas para prender os cabelos, o grampo era apenas um pino comprido, reto e decorativo, semelhante aos espinhos de plantas utilizados pelos homens e mulheres primitivas. Após muitos anos com o mesmo formato, o apetrecho reto acabou ganhando a forma de “U” e começou a ser produzido em massa no século XIX. Hoje, o acessório se tornou essencial na hora de arrematar uma produção, desde a mais fácil até um penteado sofisticado.



E X P E D I E N T E

Tudo

Diretor-Presidente
Pedro Freire
pedrofreire@oimparcial.com.br

Diretor de Redação
Raimundo Borges
borges@pacotilha.com.br

Superint. de Tecnologia
Celio Sergio
celiosergio@oimparcial.com.br

Editora
Lisiane Martins
lisianemartin@gmail.com

Diagramação
Hellen Gomes
hellenc2012@hotmail.com

CAMILA PEREIRA

Corpo, água, ar e tecnologia. Todos esses indicadores se complementam no mais novo trabalho da coreógrafa e diretora teatral Regina Miranda. A performance imersiva P.O.E.M.A. tem um cenário neutro e sensores de realidade imaginada, onde o público experimenta a realidade virtual individual, com a ajuda de óculos especial, geralmente usado em games e que passa a sensação de estar à deriva no mar. A respiração é decisiva sobre a continuação na superfície ou o afogamento. Na parede, o público visualiza o que a pessoa está vendo através do visor de virtualidade aumentada. Para a instalação, foram criadas mais de 200 células coreográficas entre cinco a quin-

ze segundos, que são usadas em tempo real pelos bailarinos, que se transformam de acordo com a respiração dos participantes imersos na ambientação física. Unindo tudo isso, se cria uma experiência entre plateia e bailarinos.

Regina Miranda, idealizadora da experiência, conta que a ideia surgiu no ano passado, durante a seleção para exposição sobre arte e tecnologia em Nova York, onde mora desde 2000. “A tecnologia é um assunto no qual comecei a me interessar bastante e queria achar um meio em que ela fosse poética. Então, ano passado, quando eu estava montando uma exposição sobre a tecnologia na qual eu era curadora e durante a seleção, conheci o trabalho sobre imersão individual como o tema do mar e assim ele foi nascendo”, explica Regina.

O P.O.E.M.A. de Regina Miranda

Performance imersiva onde o público
experimenta a realidade virtual individual



O público experimenta a realidade virtual com a ajuda de óculos especial



Regina Miranda é diretora artística do Centro Coreográfico do Rio de Janeiro e do Centro Laban-RJ, além de coreógrafa, diretora teatral

Processo de criação

Com criação e direção da própria Regina, a música tocada no ambiente é original e foi criada a partir de textos de alguns de seus trabalhos, feitos no decorrer da carreira.

P.O.E.M.A conta com a colaboração de grandes artistas de diversas áreas, como a arquiteta Mirjana Prpa (Sérvia), especializada na criação de ambientes de realidade virtual, cenografia de Natalia Lana, figurinos de Luiza Marcier, o vídeo de Barbara Branco e a luz de Luiz Paulo Nenen, Kivanç Tatar (Turquia), músico que se dedica a processos generativos de música eletrônica, além de três intérpretes de sua Companhia de

dança, Patrícia Niedermeier, Marina Salomon e Marina Magalhães.

A diretora explica que essa experiência é algo diferente de tudo que já fez, um trabalho em que nada foi imposto a nem um dos profissionais nele inseridos. “Nesse trabalho, eu estou exercendo um pouco um novo tipo de direção e construção, não sem temor, sem angústia, vivendo uma zona que não é completamente confortável, pois eu não sei de nada. Eu sou profundamente autor, mas liberdade e autonomia de pensamento é vital. As pessoas diziam que ia ficar incrível, e eu só pensava: Assim espero!”, confessa.

Próximos lugares

Questionada sobre o futuro da performance, Regina esclarece que ainda não houve propostas para levar o projeto para outras cidades ou países, mas primeiro ela quer ter esse trabalho reconhecido no Brasil. “Acho que esse é um trabalho que pode falar muito bem no Brasil e pode representar. E estamos precisando muito disso, artistas representam muito bem o Brasil lá fora, com pouco ou nada de suporte e

com pouco reconhecimento aqui dentro”, pontua Regina.

A artista conta que o próximo projeto será contar a história da escritora Clarisse Lispector, no Estados Unidos. “Em agosto, estou embarcando para Nova York para os ensaios do espetáculo. A peça vai falar sobre a Clarisse Lispector. Estou bastante animada, pois é mais uma brasileira sendo homenageada fora do Brasil”, conclui.



Em agosto, estou embarcando para Nova York para os ensaios do espetáculo. A peça vai falar sobre a Clarisse Lispector

Regina Miranda é diretora artística do Centro Coreográfico do Rio de Janeiro e do Centro LABAN-RJ, além de coreógrafa, diretora teatral

SOBRE

Regina Miranda

Diretora-geral (CEO) da Laban/Bartenieff Institute of Movement Studies, LIMS em Nova York, diretora artística do Centro Coreográfico do Rio de Janeiro e do Centro Laban-RJ, além de coreógrafa, diretora teatral.

A carioca reúne mais de 30 trabalhos como diretora e coreógrafa para teatro, televisão, ópera e cinema. Entre eles, grandes sucessos da televisão como *Que rei sou eu?*, com direção de Jorge Fernando e *Gabriela*. No teatro, coreografou *Dalva*, estrelado por Marília Pêra, e outros espetáculos com *Desfigura*, um monólogo sobre a vida do pintor Francis Bacon, interpretado por Edilson Botelho e Paulo Marquez.

A performance imersiva P.O.E.M.A. foi aberta ao público na terça-feira no Oi Futuro no bairro Flamengo, Rio de Janeiro até o dia 21 de agosto.

São Luís, domingo, 24 de julho de 2016

Em cima do SALTO

Dança ajuda a eliminar até 600 calorias.
Exige postura, equilíbrio e sensualidade

Foi com o clipe *Single Ladies*, de Beyoncé, que o stiletto dance ganhou força mundial e se transformou em uma verdadeira febre. Assim como Beyoncé, outras divas do pop acrescentaram em suas apresentações a modalidade, como Anitta, Lady Gaga e Britney Spears. O estilo surgiu em Nova York e traz uma mistura de jazz com balé. Exige postura, equilíbrio e sensualidade. “Você relaxa e consegue trabalhar o seu interior. Pode ser profissional ou amador, o legal do stiletto é que você pega o salto e se joga, a diversão é garantida”, contou Thalyta Sousa, que é bailarina e professora de dança da Bodytech Shopping da Ilha. Há três anos, a professora de dança ministra aulas de stiletto e a procura é constante, por isso, ela sempre busca inovar. “São duas aulas na semana e duas músicas por mês, porque precisamos estudar o passo. Primeiro, vamos misturando a teoria com a prática, depois, vou colocar em cada aula um trecho da música e vamos todos fazendo passo a passo bem devagar para assimilar melhor. Tenho uma turma de amadores e outra de bailarinos profissionais, mas o pique das duas é incrível”, explica Thalyta.



Você relaxa e consegue
trabalhar o seu interior. Pode
ser profissional ou amador,
o legal do stiletto é que você
pega o salto e se joga

Thalyta Sousa



FOTOS: KARLOSGEROMY/O IMPARCIAL

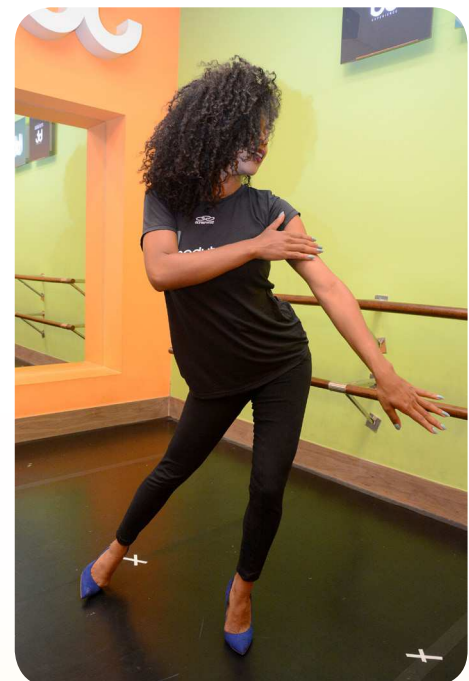

ThalytaSousa

São Luís, domingo, 24 de julho de 2016



Autoestima e saúde

Foi para melhorar o ânimo e investir na saúde que a executiva de contas Samia Oliveira, de 39 anos, decidiu investir um pouco do tempo na dança, e os resultados até agora ela traduz como os melhores possíveis. “Me

Alongamento é essencial para a execução

Além de toda sensualidade, a dança faz a pessoa mexer praticamente o corpo inteiro em cima de um salto que pode ser de 10cm, ou mais. O alongamento é essencial para a execução dos movimentos, já que a modalidade movimentada bastante o tronco, quadris, pernas, costas e panturrilhas, provocando uma perda de 600 a 800 calorias. Além de uma alimentação saudável, é necessário que

ajudou muito, uma história de vida. Mas posso dizer que renasci e superei uma dificuldade pessoal depois que iniciei as aulas de stiletto e depois do balé. Troquei a recomendação de ansiolíticos e antidepressivos pela dança. Me recusei a ficar viciada em remédios e fui dançar”, pontua Samia.

o praticante não coma nada pesado antes da aula. “Quando as alunas colocam o salto alto, se sentem mais fortes e isso é bom, afinal, qual mulher não gosta de se sentir poderosa? Temos que manter a postura, fazer os passos cruzados, caminhar elegante. Nada de pernas abertas ou andar desleixado. É preciso seguir com a leveza de um flamingo. Diante do próprio reflexo, é hora de fazer carão. Nada forçado, apenas uma aula de autoconhecimento, para identificar as feições que lhe caem bem”, conclui a Thalyta Sousa.



Quando as alunas colocam o salto alto, se sentem mais fortes e isso é bom, afinal qual mulher não gosta de se sentir poderosa?

ThalytaSousa

Surgimento

O Stiletto surgiu na Broadway Dance Center, em Nova York, da necessidade de se aprender a dançar no salto alto, para apresentações em clipes, shows e comerciais. A precursora do estilo foi a professora Dana Foglia, da Broadway Dance Center.



Me ajudou muito, uma história de vida. Mas posso dizer que renasci e superei uma dificuldade pessoal depois que iniciei as aulas de stiletto e depois do balé

ThalytaSousa

**600
a
800**

calorias é o que se perde com os movimentos da dança



Etapas do Stiletto Dance

A aula desse estilo é trabalhada em duas etapas. A primeira é chamada de “High Heels”, onde o professor ensina como a pessoa deve se manter em cima do salto alto, trabalhando o equilíbrio através das técnicas de jazz e balé, além de caminhadas e movimentações mais elaboradas. A segunda parte, chamada “Femmology”, ensina como a mulher pode explorar sua essência feminina.



Você sabe cuidar do que tem na sua geladeira?

1) Qual item não é recomendado para ser guardado na porta da geladeira?

- a) Geleia
- b) Ketchup
- c) Molho inglês
- d) Ovos

2) Qual é o melhor local para guardar os itens de hortifrúti?

- a) Qualquer prateleira
- b) Última gaveta
- c) Porta
- d) Congelador

3) Quais tipos de doenças podem ser transmitidos por alimentos armazenados sem os devidos cuidados?

- a) Intoxicação estafilocócica, salmonelose, clostridiose, intoxicação ou infecção por bacilo cereus e rotavírus
- b) Leishmaniose, câncer, dengue e diabetes
- c) Cisticercose, febre amarela, gastrite e barriga d'água

4) A primeira gaveta, também conhecida como zona gelada, é ideal para quais tipos de alimentos?

- a) Alimentos crus
- b) Ovos
- c) Carnes
- d) Embutidos, produtos semipreparados e frutas maduras descascadas

Bem GUARDADO

Especialista orienta sobre como posicionar adequadamente os alimentos dentro da geladeira sem o risco de estragar

SARA CAMPOS

O ato de armazenar alimentos na geladeira é praticamente automático após um tempo exaustivo em feiras e supermercados. O que poucos sabem é que cada prateleira da geladeira tem uma destinação específica e uma diferença de temperatura que pode auxiliar na conservação prolongada de ingredientes. A nutricionista do Conselho Federal de Nutrição (CFN) Luiza Torquato ensina os locais ideais e aponta os erros mais comuns. Teste seus conhecimentos sobre o tema no questionário abaixo e confira as respostas corretas.



ANTÔNIO CUNHA/C.B.I./D.A. PRESS

Especialista em nutrição dá dicas de segurança alimentar para armazenamento de alimentos

5) Quanto tempo um alimento preparado pode ser mantido em geladeira?

- a) Cinco dias
- b) Dois dias
- c) Uma semana
- d) Um mês

6) Qual maneira mais prática de testar a vedação da geladeira?

- a) Fechar com pedaço de queijo.
- b) Fechar com um pedaço de papel. Se conseguir puxá-lo, é sinal de que já é hora de trocar a vedação.
- c) Fechar com a ajuda de uma moeda. Se ela escurecer, é sinal de que a vedação está comprometida.
- d) Ver se há umidade nas bordas da vedação.

RESPOSTAS

1 - D. A oscilação de temperatura pode comprometer a durabilidade do ingrediente. A especialista indica que os ovos sejam armazenados no compartimento móvel, local limpo, lavável e com tampa;

2 - B. Antes do armazenamento, retire as partes estragadas e machucadas, lave as frutas e hortaliças em água corrente e deixe-as de molho em água com hipoclorito de sódio. Então, enxágue em água potável, deixe secar naturalmente ou utilize utensílios específicos. Coloque-as em uma vasilha com tampa ou saco plástico;

3 - A;

4 - D;

5 - A.

Use etiquetas para identificar o alimento, data do preparo e de validade;

6 - B.





Vibrador auxilia mulheres, pois aumenta o fluxo de sangue na região pélvica melhorando os sintomas de atrofia e ressecamento

Contra a menopausa

FLAVIANE BRANDEMBERG

A menopausa afeta consideravelmente a vida sexual das mulheres. Entre 45 e 55 anos, hormônios como o estrogênio e a progesterona deixam de ser produzidos e

essa ausência pode gerar sintomas como a falta de lubrificação, a atrofia vaginal e consequentemente dor no ato sexual. Mais mulheres estão vivendo a fase da menopausa. Hoje, uma mulher de 50 anos quer ter uma vida sexual prazerosa. Mudou tudo. Além dos tratamentos já consolidados

– que tem como base a terapia hormonal –, existem uma série de estudos no sentido de melhorar a qualidade da vida sexual da mulher nessa fase. Essas investigações têm suscitado o uso do vibrador como método de provocar o fluxo sanguíneo local e aumentar

o trofismo vaginal. É recomendável o uso do vibrador de três a quatro vezes por semana. A falta de estrogênio no corpo durante a menopausa diminui o fluxo de sangue na região pélvica e o acessório atuaria justamente para aumentar esse curso sanguíneo.

Alívio

Atualmente, as mulheres vivem mais de um terço de suas vidas após a menopausa. Por isso, problemas sexuais associados à diminuição de estrogênio são cada vez mais comuns. A queda de estrogênio está diretamente relacionada ao trofismo vaginal que afeta principalmente a qualidade da relação sexual. Dor, sensação de secura e aumento de incidência de infecção urinária são comuns nessa fase. O cheiro também muda, “é um odor mais forte”, e o líquido que a vagina produz fica com uma cor mais amarelada.

A mucosa vaginal é composta por sete a dez camadas de células e tem aspecto rugoso, o que propicia lubrificação e boa elasticidade. Na menopausa, essa mucosa é reduzida a uma ou duas camadas de células – as mais profundas – e fica fina, sensível, além de perder elasticidade e lubrificação. As glândulas também se atrofiam com a falta de estrogênio e falta fluxo sanguíneo na vagina.



Tabu

A hipótese de que uso do vibrador possa atuar nos sintomas de secura e atrofia vaginal durante a menopausa deve ser visto com ressalva, já que não existem estudos consolidados que corroborem essa eficácia. A primeira linha de tratamento é a hormonal. A mulher também tem a opção de usar hormônios locais ou cremes lubrificantes, mas alerta: o tratamento é individual e cada mulher deve ser acompanhada de perto por

um especialista.

Os exercícios para a musculatura pélvica também têm esse efeito de melhorar a circulação sanguínea. Teria até um efeito melhor, ativo. No caso do vibrador, a mulher faz menos esforço. Os exercícios para o períneo atuam ainda no sintoma da incontinência urinária, também comum nessa fase da vida da mulher.

O uso do acessório é bem visto por quebrar



O uso do vibrador é bem visto por quebrar uma série de tabus

uma série de tabus pela oportunidade que ele dá à mulher de se manipular mais e, talvez, esse autoconhecimento possa melhorar a qualidade da vida sexual.

Cuidados

Adriana Lucena lembra que vibrador é pessoal, cada mulher precisa ter o seu e o instrumento precisa ser bem higienizado antes do uso. Não tem esterilizador melhor que água e sabão. Nunca se deve guardar o acessório sem lavar. “O uso de preservativo no vibrador também evita o risco de proliferação bacteriana”.

O uso do lubrificante nessa fase também é aconselhável. Não só no uso do vibrador, mas em qualquer coisa que

penetra a vagina – seja em um exame, alguma medicação ou o próprio pênis. A vagina atrofica é mais sensível.

Além de a secura vaginal gerar dor no ato sexual, o contato do pênis com a pele ressecada pode provocar algum trauma. A repetição do traumatismo vaginal pode ocasionar a recorrência de infecção urinária. A incontinência urinária pode ser tratada com o fortalecimento da musculatura pélvica através de exercícios localizados.





LU ANGELO

Dietas, exercícios, cremes... Há várias maneiras para alcançar a tão desejada forma. Mas, além de ajudar a eliminar aqueles quilinhos a mais, os nutricosméticos têm outras funções. Eles ajudam a combater queda de cabelo, unhas quebradiças, auxiliam na firmeza da pele, entre outros benefícios. A dermatologista Mônica Aribi explica o funcionamento das pílulas da beleza, os componentes mais usados e para qual tipo de problema cada um funciona.

Qual a função dos nutricosméticos?

Eles são cosméticos em apresentação oral, ou seja, eles são ingeridos pelos pacientes e possuem função de agir na pele como um cosmético faria. As substâncias presentes nesses nutricosméticos são combinadas para provocar um efeito de embelezamento e saúde à pele.

Como eles agem?

De acordo com os seus componentes. Uns podem melhorar a textura, flacidez da pele, outros podem fortalecer as unhas e cabelos.

Substituem cremes e tratamentos estéticos?

Não, ele é um coadjuvante no tratamento completo do paciente. E eles não substituem, porque na verdade, a dose das substâncias é baixa, não é um comprimido com altas doses que fariam a vez de todos os outros cuidados. Acredito que eles representam de 10% a 20% do tratamento completo.

Beleza em pílulas

Eliminar gordura, combater queda de cabelo, fortalecer as unhas, dar firmeza à pele... Conheça as principais funções dos nutricosméticos e aprenda a usá-los

Precisa de indicação médica?

Sim, precisa porque existem substâncias que não podem ser tomadas por tempo prolongado, outras não podem ser tomadas em conjunto, são incompatíveis. Existem diversos cuidados necessários para a ingestão dessas pílulas e só o médico pode indicar qual a melhor opção para cada paciente.

Quais são as contraindicações?

As contraindicações são alergias aos componentes. É preciso estar atento também a problemas hepáticos, pois os rins são os responsáveis por metabolizá-los. Gestantes também devem evitar. Tirando essas situações, se o médico indicar, todos podem tomar a partir dos 25 anos.

Os resultados surgem a partir de quando?

Com três meses de uso os resultados começam a aparecer.



Dermatologista Mônica Aribi

Pode tomar diferentes pílulas ao mesmo tempo?

Pode, mas não é indicado. O indicado é ingerir uma pílula com tudo que você precisa. Tomar várias com diversos componentes pode sobrecarregar as doses e causar reações.

Quais são as substâncias mais usadas nos nutricosméticos?

Resveratrol, zinco e biotina.

Para quem quer rejuvenescer, quais componentes precisam ter?

Colágeno, vitamina C e resveratrol.

E para saúde dos cabelos?

Biotina. A biotina é uma vitamina do complexo B. Ela também é conhecida como vitamina B7 e vitamina H.

Para reduzir medidas?

Toda a família da xantina.





A aniversariante com os pais Patrícia e Fábio Vasconcelos e o irmão Felipe

Mundo de Paola

Em uma divertida e encantada festa, Patrícia e Fábio Vasconcelos comemoraram o aniversário de 10 anos da filha Paola Freire de Vasconcelos. Com o tema *O Mundo de Paola*, a celebração foi caprichada e toda a decoração reuniu tons de rosa e detalhes que lembram jardins para refletir o mundo encantado da aniversariante.



Os avós paternos Armando e Maria Francisca Marques com Paola



A anfitriã com o avô materno Pedro Freire e a esposa dele Patrícia com as filhas Cristal e Maria Victoria Freire e Arthur.



Paola e avó materna, Livramento Mondego



Entre os tios Rizza Fernandes e Pedro Henrique Freire



Ricardo Falcão, Ana Patrícia madrinha da aniversariante e os filhos Renata Mila e Iuri Falcão.



Fabiano e Leane Vasconcelos



Jairon e Claudia Moraes e a filha Juliana



Sandro e Vanessa Sousa e os filhos



José Rorício, a esposa Maria Tereza e os filhos



Paola entre amigas

Celebridades bem pagas

De um lado, uma jovem cantora de 26 anos que iniciou sua carreira no country, mas começou a se voltar cada vez mais no mundo pop. O marco desta nova fase foi seu álbum 1989, de 2014, que vendeu mais de cinco milhões de

cópias e lhe rendeu uma bolada com turnê mundial, que acabou em dezembro do ano passado. Do outro, uma boyband britânica que tem dado o que falar desde que um dos seus cinco componentes alçou carreira solo, no ano passado. De acordo com a re-

vista "Billboard", o grupo teve a sétima turnê mais lucrativa do mundo da música no ano passado, com ganhos de US\$ 19,6 milhões na estrada. Pelo segundo ano, a lista "Celebrity 100, da Forbes, estabeleceu as celebridades mais bem pagas do mundo. Os fa-

turamentos são calculados entre junho de 2015 e junho de 2016. Há dois brasileiros: o jogador Neymar, em 72º, com ganhos de US\$ 37,5 milhões, e a modelo Gisele Bündchen, mesmo aposentada, com US\$ 30,5 milhões, em 99º lugar.

Veja a lista com algumas das celebridades mais bem pagas no mundo:



Taylor Swift

Ganhos no ano:
US\$ 170 milhões
Profissão: cantora e compositora
País: Estados Unidos



Lewis Hamilton

Ganhos no ano:
US\$ 46 milhões
Profissão: piloto de Fórmula 1
País: Reino Unido



One Direction

Ganhos no ano:
US\$ 110 milhões
Profissão: banda pop
País: Reino Unido



Johnny Depp

Ganhos no ano:
US\$ 48 milhões
Profissão: ator
País: Estados Unidos



Kim Kardashian

Ganhos no ano:
US\$ 51 milhões
Profissão: celebridade
País: Estados Unidos



Rihanna

Ganhos no ano:
US\$ 75 milhões (empatada)
Profissão: cantora
País: Barbados



Adele

Ganhos no ano:
US\$ 80,5 milhões
Profissão: cantora e compositora
País: Reino Unido



Jennifer Lawrence

Ganhos no ano:
US\$ 46 milhões (empatada)
Profissão: atriz
País: Estados Unidos

Água Sagrada

O ator Felipe Tito ilustra a coleção primavera/verão 2017 Cobra D'água, que tem como elemento central a água. Intitulada Água Sagrada, a campanha, produzida literalmente debaixo d'água, dá um banho de ousadia e irreverência. Uma das novidades é o conceito "Tal pai, tal filho", que reflete a moda adulta no estilo infantojuvenil.



Cooking Gourmet

O chef maranhense Bené Cantanhede estará em São Luís para mais uma edição do projeto "Caves Cooking Gourmet", em parceria com BC Food Experience. A oficina acontece amanhã e é focada na preparação de hambúrguer. Haverá uma harmonização para cada tipo de hambúrguer com vinhos e cervejas artesanais.



EMBARQUE EM UM PROGRAMA LEGAL PARA VOCÊ E TODA FAMÍLIA



23 A 31 DE JULHO
TODAS AS LOJAS TERRAZOO



Jeová Barbosa

Construindo história

Um engenheiro civil apaixonado pelo seu ofício, que, recém-formado, desbravou o interior do Maranhão trabalhando em obras importantes e que trocou a cidade natal no sertão cearense pelo Maranhão, não apenas pelas oportunidades profissionais, mas também pelo amor da namorada e hoje es-

posa Maria das Graças, com quem casou, teve três filhos e comanda há 17 anos uma empresa familiar na capital maranhense, a construtora Jeová Barbosa Engenharia, que leva seu nome.

Homem simples, católico fervoroso, dedicado à família, Jeová Barbosa tem como sonho deixar sua marca registrada na cidade através

das diversas obras que realiza em todos dos segmentos - comercial, corporativo e residencial nos mais diversos níveis. Arrojado, acaba de presentear a cidade com o mais alto e moderno prédio corporativo, o Edifício Marcus Barbosa Intelligent Office, com 100,15 m acima do nível do mar.

Nome Completo: Jeová Barbosa de Oliveira
Idade: 69
Profissão: Engenheiro Civil e Empresário
Estado Civil: Casado
Naturalidade: Jaguaruana (CE)

Quem é Jeová Barbosa?

Um engenheiro apaixonado pelo seu trabalho, que tem prazer em trabalhar e contribuir para o desenvolvimento dessa cidade que amo e que escolhi para viver e constituir família que é São Luís.



A profissão

Nos anos 60, ainda na minha cidade natal, eu admirava muito um engenheiro do DNER, o Sílvio que estava construindo uma ponte lá. Eu passava e o via trabalhando ali e decidi que queria fazer aquilo também. Anos depois, ele me convidaria para trabalhar com ele no DNOS, mas precisei optar pelo coração, pois já namorava a minha esposa, que é maranhense, e acabei me radicando no Maranhão por causa dela. Desde 1976, há 40 anos. Meu primeiro trabalho depois de formado foi desbravar regiões inóspitas na época, como as cidades de Sta. Luzia, Açailândia e Buriticupu.

Qual o maior desafio?

Ter construído e finalizado um projeto tão complexo, moderno e de tamanha

tecnologia como foi o Marcus Barbosa Intelligent Office, que atualmente é o prédio mais alto da capital maranhense, com 100,15m acima do nível do mar.

O melhor lugar em São Luís?

A Avenida Litorânea para fazer minhas caminhadas diárias. Quando não estou trabalhando o que mais gosto é estar com a família e degustar um bom vinho.

Trabalho x vida pessoal

Acordo cedo, por volta das 5h da manhã e começo o dia caminhando e orando, eu sempre rezo agradecendo a Deus por mais um dia. Depois vou trabalhar até às 22h, quando volto para casa, janto, relaxo um pouco e antes de dormir, sempre rezo novamente.

Destino favorito?

Gosto de visitar o Ceará, minha filha que mora em Brasília com a família, além de estados como RJ, SP e regiões como o Sul do Maranhão com suas belezas naturais.

O que faz para cuidar da saúde?

Caminhadas diárias, mantenho os exames de rotina em dia, e procuro ser feliz e orar diariamente.

Existe receita para o sucesso?

Sim, acredito muito nessa receita infalível, que é encarar os desafios de frente e trabalhar muito e com muita dedicação.

O que aprendeu de mais valioso até aqui?

Que ser humilde e tratar as pessoas bem é a chave para abrir muitas portas.



Ser humilde e tratar as pessoas bem é a chave para abrir muitas portas.

O que poucos sabem:

O que é "Família"? A base e o contexto maior do ciclo da vida
Signo: Câncer
Estilo musical: MPB, sou fã de artistas como Alcione, Fagner, Zeca Baleiro, Cauby Peixoto, Caetano Veloso e Chico Buarque de Holanda.
Time do coração: Moto Clube (MA) e Flamengo
Bebida: Vinho
Livro de cabeceira: Leio vários, no momento estou gostando muito de *100 Dicas para Evitar o Alzheimer*
Filme pra assistir 10 vezes: *Poderoso Chefão*
O que gosta de vestir: Jeans e camisas de linho
Não troca, não vende, não empresta: A mulher e os filhos
Se não fosse em São Luís, onde gostaria de viver? São Paulo
Mania: Organizar tudo, sapatos, roupas, toalhas
Amar é...: Gostar, cuidar e querer bem
Largaria tudo por: Para me dedicar mais aos meus netos
O que detesta? Gente Arrogante
O que te inspira? Os grandes empresários do Brasil, a exemplo de Tasso Jereissati, o falecido Yvens Dias Branco, João Carlos Paes Mendonça entre outros
O que o dinheiro não compra? Amor e amizades Sinceras
O que causa mais medo? Chegar à velhice sem ter construído nada
Autoestima: Normal
Ser elegante é...: Ser Agradável
Hipocrisia: Quero Distância!
O melhor da vida é: Viver
Sonho: Construir um moderno hospital em sociedade com um grande grupo médico e melhorar a

oferta hospitalar em São Luís.
O que mais lhe faz feliz? Minha Família e as obras que construo
Principal qualidade: Sempre querer aprender e estar apto a ajudar os mais necessitados e trabalhar em prol das obras da Igreja Católica
O que gostaria de fazer que ainda não fez? Viajar mais com toda a família reunida ao mesmo tempo
Domingo é ótimo para...: Ver TV e esperar a chegada de filhos e netos para almoçarmos juntos
Sente falta de algo? O Saudades dos que já se foram, em especial meu filho Marcus.
A melhor hora do dia? Diariamente quando acordo às 5h, e nas sextas após às 21h quando paro de trabalhar
O que abomina nas pessoas? Ganância e inveja
O que aprecia no ser humano? Os relacionamentos sinceros
Para quem dá nota 10? Só para Deus
Para quem dá nota 0? Para muitos políticos brasileiros da atualidade
Frase: "Tudo posso naquele que me fortalece".



FÉRIAS NA OAK WINE COM 25% DE DESCONTO

BUFFET ALMOÇO DE SEGUNDA À QUARTA
O RESTAURANTE DA SUA FAMÍLIA

3268 4060 / 98299 0199
AV. DOS HOLANDESES, 02, QD. 10 - CALHAU

oak WINE



Equipe de consultoras da Rosa Rio Joalheiros com os empresários Rosário Buenos Aires e Solfiere Alavá, no stand da marca.

Elas e as joias

Em recente festa de moda e beleza em São Luís, a rede de joalherias Rosa Rio montou um stand temático com joias da marca e recebeu centenas de mulheres de muito charme da sociedade maranhense. As convidadas especiais aproveitaram para posar com joias que são tendências da alta joalheria - peças em ouro branco, diamantes, gemas preciosas coloridas e diamantes negros, o must have da joalheria atual.



Ana Isabel Fernandes.



Os anfitriões da Rosa Rio Joalheiros, Solfiere e Rosário com o casal Rose e Eli Medeiros.



Irene Bessani com a filha, a advogada Lorena Bessani.



A ex-Missa Maranhão e atual gerente do Mokai Lounge Bar Roberta Tavares.



Solfiere e Rosário com a representante da Chandon Marli Lopes.

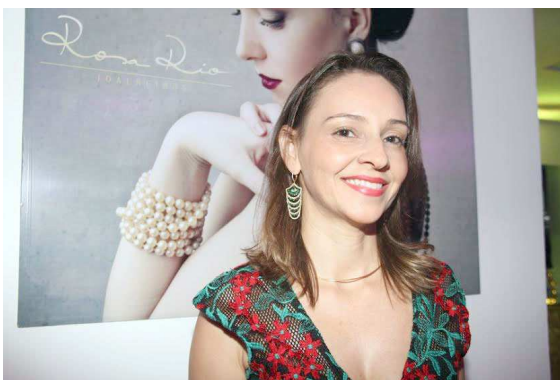

A empresária e nutricionista Patrícia Almeida posando com joias da Rosa Rio.



A médica Tânia Jorge.



A empresária Lou Marques com joias by Rosa Rio.

FOTOS: JADER JÚNIOR E LANA LIMA



Após Celebração Ecumênica Gratidão pelos 35 anos de formados

35 anos de Medicina

Foram três dias de celebração dos 35 anos de formatura da turma de 1981, de medicina da Universidade Federal do Maranhão. Os 37 colegas de profissão e seus familiares se reuniram no Brisamar Hotel para o evento que teve programação diversificada com quadrilha, culto ecumênico e almoço e jantar especial no Manu Restaurante.



As médicas Márcia, Núbia, Lígia, Else e Dr. Franklin com sua filha Tais



Dr. Ademar e esposa, Maurício e mãe Else Lacerda, Dr. Pedro e a esposa



Drs. Nilo, Oguimar, Pentecoste, Frankilin, Marco Aurélio, Pedro, Carlos Humberto, Antônio Newton



Dr.ª Martene em companhia do marido e Dr. Josemar



A médica Maria do Rosário, com os amigos de profissão Dr.ª Wilma, Dr. Raimundo Luiz e família, Dr.ª Joselene

Ganhe 50% de desconto para ficar mais linda

Assinantes de O Imparcial sempre levam vantagem

Quem assina O Imparcial participa do Clube Impar, um exclusivo e completo clube de descontos e vantagens com dezenas de estabelecimentos conveniados em São Luís e que oferecem descontos de até 60%. São cinemas, pizzarias, hotéis, restaurantes, academias, salões e muito mais.

Economize e leia conteúdo de qualidade.

Ligue e assine!

(98) 3212 2012

O IMPARCIAL

 O Imparcial

 oimparcial

 @oimparcialonline

 impar.online

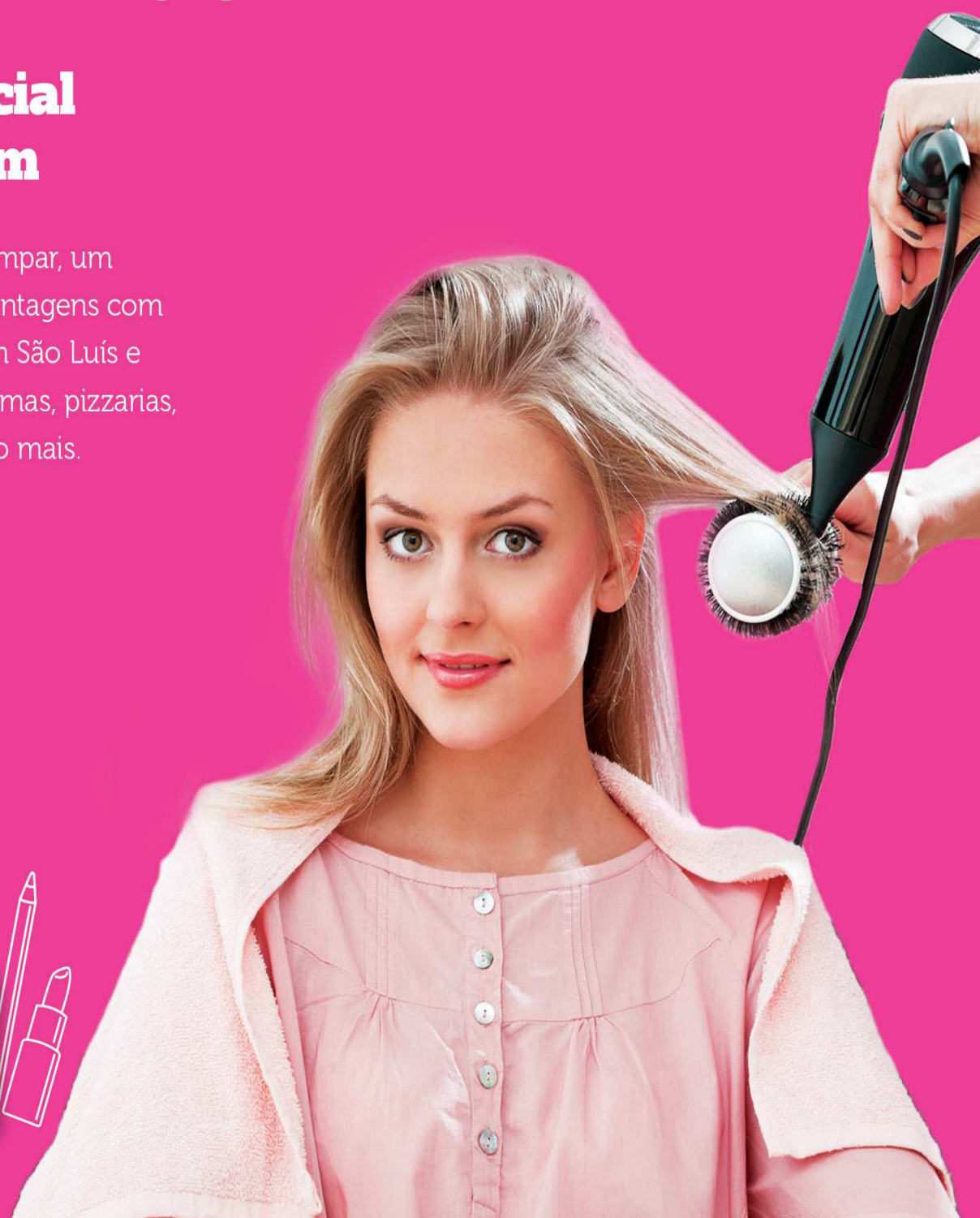

CLASSIFICADOS
tem Troca-Troca



Troco um terreno quitado localizado enfrente ao Val Paraíso. Por uma casa ou um micro ônibus. Contato: (98) 9 8236-1335/98235-4690.

Troco freezer vertical Consul, 7 meses de uso, nota fiscal e garantia por freezer horizontal. Aceito proposta. Contato: 98872-4829 tratar: Sr. Riba.

Troco terreno prox. ao Beira Rio (Maioba) com chave de casa ou carro. Contato: 9 8812-8432 / 9 8172-7856.

COHAMA - TROCO CASA P/ APARTAMENTO EM COND. CASA NA COHAMA C/ EXC. LOCALIZAÇÃO, 4 QOTOS (1 SUÍTE), NASCENTE, GARAGEM, TERRAÇO, WC SOCIAL, SALA EM DOIS AMBIENTES, ÓTIMA PARA PONTO COMER. CONTATO: 98770-6003 DIANA.

Troco OU VENDO DUAS REVISTAS, UMA DE CARRO Nº 222/ABRIL DE 2012; OUTRA DE MOTO.COM.BR, Nº 112, NOVEMBRO DE 2012. tRAR: 988 069 929.

Troco um colchão ônix casal - 1 ano de uso (ainda na embalagem) por celular smartphone ou tanquinho lava roupa. Contato: 8778-7107

Troco casa no Centro (próximo ao cemitério do Gavião) com sala, cozinha americana, copa, wc, quarto, quintal por um apartamento no Anil. Contato: 9608-6343/8240-9671

Troco Precatório Federal no valor de R\$ 67MIL para pagamento em meados de 2015 por terreno, casa ou carro. Contato: (98) 9131-4668 Edwaldo

Troco uma casa no Jota Lima com sala, 2 quartos, copa/cozinha e wc. Avaliada em R\$38mil por Toyota Bandeirante ou Toyota Hilux. Contato: (98) 8738-4331 - Soares

TROCO UMA CASA DE ESQUINA EM SANTA HELENA COM TERRENO DE 10X20 E A CASA DE 8X15 COM: SALA, 3 QUARTOS SENDO 1

SUITE, WC, COPA, COZINHA, TERRAÇO E ÁREA PARA GARAGEM. POR UMA CASA EM SÃO LUIS TEL: 8161-0275.

Troco chave de casa ou de apartamento. Fone: (98) 98704-3292.

Troco um DVR monitoramento 16 canais por dois de oito. Fone: 98920-6002/ 3237-1803.

TROCO ÓCULOS ESCURO DA AVON, AINDA NO ESTOJO. TEL: 9602-4520

TROCO UMA CASA NO ALTO DO TURU COM SALA, 2 QUARTOS, COZINHA, GARAGEM, QUINTAL, WC, LAVANDERIA, TODO MURADO. POR CAMINHÃO MODELO FORD F-4000 OU MERCEDES-BENZ 710. TEL: 3239-3701 / 8807-8918.

álbuns por fusca- Aceito uma baratinha em troca de dois álbuns de selos filatélicos, diversos temas. Inf: 98457-3002.

Troco uma casa no Turiuba em são José de Ribamar, por um apto. Obs: Que seja da minha casa minha vida também. Contato: (98) 98919-7555.

TROCO UMA CASA DE ESQUINA EM SANTA HELENA COM TERRENO DE 10x20m E A CASA DE 8x15m COM: SALA, 3 QUARTOS SENDO 1 SUITE, WC, COPA, COZINHA, TERRAÇO E ÁREA PARA GARAGEM. POR UMA CASA, AQUI EM SÃO LUIS, DE PREFERÊNCIA NA COHAB, COHATRAC OU VINHAIS. TEL: 8161-0275.

Troco OU VENDO DUAS REVISTAS, UMA DE CÃES AMIGOS (50 DICAS PARA SER FELIZ COM SEU CÃO!); OUTRA MEU PET, Nº 16. tRAR: 98457-3002.

TROCA-SE UM FREEZER VERTICAL E UM AR-CONDICIONADO DE 7500BTUS POR UMA BICICLETA SEMI NOVA. TEL: 9972-3102 / 8113-7245 (falar com Vicente).

TROCO 15 MONITORES SEMI-NOVOS SAMSUNG, TIPO CRT DE 15 POLEGADAS POR EQUIPAMENTOS DE INFORMÁTICA. TEL: 8717-6697 (falar com Edivan).

Troco UM SCANNER DE MESA GOTEC (COPIA, MANDA EMAIL, SCANNEA) POR UM ESTABILIZADOR. tRAR: 98457-3002.

TROCO OU VENDO (r\$ 150,00) FOGÃO, 4 BOCAS. ESMALTEC. INF: 9 8149-1461.

TROCO PORTÃO DE ALUMÍNIO BRONZE COM 3 METROS PARA GARAGEM POR OUTRO DE ROLO. TEL: 9606-6078

TROCO ALUGUEL DE UMA KITINETE DE 2 QUARTOS EM CONDOMÍNIO FECHADO POR FAXINA NA CASA AO LADO 2 VEZES POR SEMANA EM HORÁRIO A COMBINAR. TEL: 9972-3102 / 8113-7245 (falar com Vicente).

TROCO UMA MOTO XRE 300, ANO 11/12, POR OUTRA DE 600 CILINDRADAS (CASO TENHA CONSÓRCIO EU ASSUMO AS PARCELAS). TELEFONES: 8707-0016 / 9611-2535 (falar com Gilberto).

TROCO UMA ESTANTE POR UM RACK BAIXO. FONE: 3249-3948.

Troca-se Flat em barreirinhas no Gran Solare Resort com 1 qto e 1 wc. Todo mobiliado. Por um flat em São Luís de preferência no Renascença II ou ponta D' areia. Contatos: (98) 98728-2420/ 99971-9022/ 3235-7983.

Troco um ônibus urbano, ano 07/07. Por um terreno, casa ou apto. Fone: (98) 98824-0015.

Troca-se uma casa por um apartamento. A casa fica localizada no Bairro Itapiraco prox. Do Jardim Turu. Contato: (98) 98879-4450.

Troco uma maquina de assar galeto por um congelador. Contato: (98) 99968-9728.

Troco uma casa no João Paulo por uma casa no Centro. Contato: 3223-2091

Troca-se um terreno prox. ao Beira-Rio (Maioba) por carro. Contato: (98) 98812-8432/98172-7856.



NÃO DESPREZE HOJE, POIS AMANHÃ PODERÁ PRECISAR CARTOMANTE:
Trabalha com cartas cigana, tarô, leitura demão, runas e mapa astral.
Rua 7 de setembro 871 Centro
 próx. ao Mercado Central
(98) 98835-9836 / 3232-1140



O IMPARCIAL
LUTO! Memória - vencedor de São Luís jornalista Anderson Salgado
3 mil vagas de emprego no comércio de São Luís
LIGUE E ASSINE O IMPARCIAL
3212.2012
Journal O Imparcial @imparcialonline oimparcial

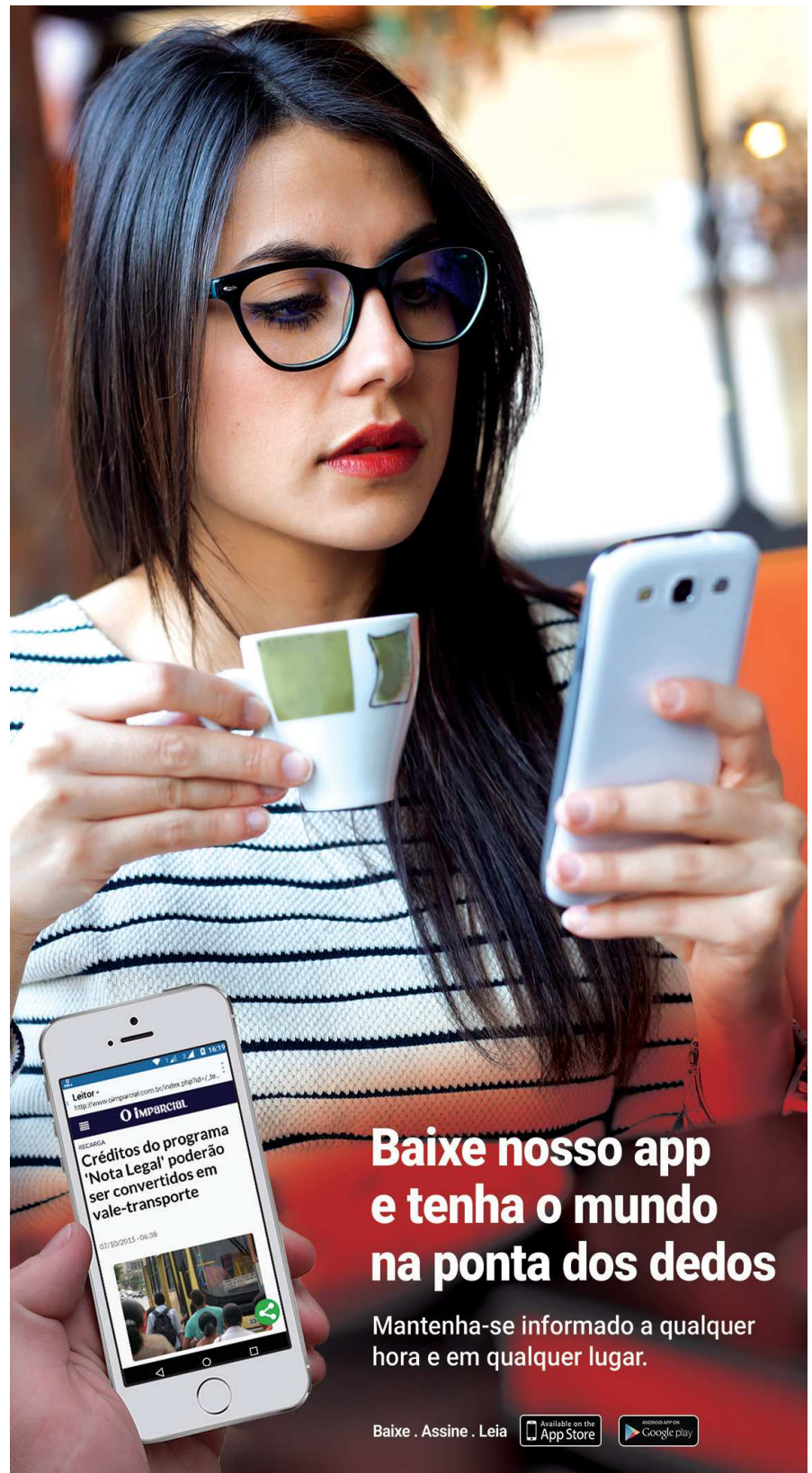

Baixe nosso app e tenha o mundo na ponta dos dedos
Mantenha-se informado a qualquer hora e em qualquer lugar.

Baixe . Assine . Leia

Available on the App Store

ANDROID APP ON Google play

Baixe nosso app e tenha o mundo na ponta dos dedos

Mantenha-se informado a qualquer hora e em qualquer lugar.

The background image shows a woman with long dark hair, wearing a grey sleeveless top and light-colored pants, sitting on a concrete ledge by a river. She is looking down at her smartphone. In the foreground, a hand holds a white smartphone displaying a news article from O Imparcial. The article title is "Créditos do programa 'Nota Legal' poderão ser convertidos em vale-transporte" and the date is "07/10/2015 - 06:38". The article includes a photo of a group of people. The background shows a cityscape with modern buildings and a river.

O IMPARCIAL

Baixe. Assine. Leia



CLASSIFICADOS tem

Oportunidades & Veículos



A sua melhor opção em transportes

Cisne Branco

FRETAMENTO • RODOVIÁRIO • CARGAS
(Entregas e coletas programadas)

• Certificação ISO 9001 •



Saída Diariamente

São Luis > Barreirinhas
06:00 08:45 14:00 19:30

São Luis > Anajatuba	08:00	13:45
São Luis > Axixá	10:00	16:00
São Luis > Caremas	08:30	17:00
São Luis > Humberto de Campos	12:00	16:30
São Luis > Icatu	09:00	17:30
São Luis > Paulo Ramos	11:15	13:15
São Luis > Presidente Juscelino	08:30	18:00
São Luis > Rosário	07:00	13:00 19:00
São Luis > Santo Amaro	06:00	14:00
São Luis > Tuntum	12:50	15:00
São Luis > Urbano Santos	05:45	16:50
São Luis > Urbano Santos (Barreirinhas)		07:00

Avenida Santos Dumont, 2.350
Tirirical - São Luis/MA

Fone: (98) 3245-1233

Rodoviária: (98) 3243-2847

(98) 3243-2238

ou envie um e-mail para

sac@cisnebrancoturismo.com.br

1.1
VAGAS

EMPREGOS



Precisa-se de corretores de imóveis, com experiência e CRECI ou estagiários da área. Interessados enviar currículo para sebastiao_imoveis@hotmail.com ou ligar para 3238-3583.

Quer vender, alugar, passar ou trocar? Anuncie. É só ligar: (98) 3212-2087



B. MENDES IMÓVEIS - Precisa-se de corretor(a) com CRECI ou estagiários do Curso TTI, contratação imediata. Interessados entregar currículos na Av. do Vale, nº 9, Ed. Carrara - salas 517 / 518. Renascença II. Tr: 3227-2182 ou 3227-3099.

OFEREÇO MEU TRABALHO COMO DIARISTA, TÉCNICO REFERÊNCIA. CONTATO: 98720-2119

NEGÓCIOS

AV. DOS AFRICANOS- Passo loja fitness, c/ clientela, marca consolidada, 50m², franquia em todo Brasil. Contato: 98 99145-4872

TROCA / TROCA

Toque no Coração de quem ama tanto. Mensagens ao vivo, buquês de flores e cestas para todas as ocasiões. Pelúcias. Fone: 98828-7163.

Troco um SCANNER DE MESA GOTEK (COPIA, MANDA EMAIL, SCANNEA) POR UM ESTABILIZADOR. Informações: 9 8457-3002.

C&D Concita. Preços acessíveis. Fardo de Cerveja em Lata: Skol, Brahma ou Antarctica, apenas R\$ 35,00 (quente); Cerveja (600ml) Glacial: R\$ 75,00 (a grade, quente). Fone: 9 8149-1461.

Preços acessíveis. Fardo de Cerveja em Lata: Skol, Brahma ou Antarctica, apenas R\$ 35,00; Cerveja (600ml) Glacial: R\$ 80,00; Litão: R\$ 66,00. Fone: 9 8149-1461.

Grades de ferro. Portões, Lembrancinhas, soldagem. Serviços de serralheria em geral. Fone: 9 9905-2402.

1.1
CARROS
Vender

VENDE / VEÍCULO

Para vender hoje! 10.000,00 reais. Hafei Towner MiniVan. Ano/modelo 2012/2012. Ar condicionado. Banco de couro. Km: 37.819 rodados. Quitada e com ipva pago 2016. TR: 98727-0707 / 98855-0505

Quer vender, alugar, passar ou trocar? Anuncie. É só ligar: (98) 3212-2087

Vende-se retroescavadeira JCB 2010 traçada cabinada. R\$ 120.000,00 TR: 98159-9890 VIVO / 98705-1021 01 / 3233-4801.

VENDE-SE TÁXI

Vende-se Táxi. Contato: (98) 98855-1208. Tratar com Freitas.

HYUNDAI

Caçamba - Vende - se uma caçamba toco, GMC 12.170, motor, carterpiller, basculante de 8m³, branca, ano 2000. Em bom estado de conservação. Tel: (98) 98488-9798 / 98414-1471.

HB20s PREMIUM 1.6 FLEX 16V SEDAN 2013/2014 AUTOMÁTICO 4p TOP COMPLETO. Mais de 2 anos de garantia. IPVA 2016 pago. Quitado. Aceito financiamento e carta de crédito. Falar com Cláudia 98895-1971 (Oi).

FORD

FUSION - Vendo Fusion sel 2.5 Automatico completo 4 cilindros com teto solar 2010/2010. R\$ 49.000,00. 3249-4773 / 9 9983-4085 / 9 8268-8895.

KIA

Sportege - Vendo Sportege, ano 2011/ automática nova. Contatos: 98 99193-4195 / 9837-6727.

NISSAN

Vende-se Nissan Pathfinder SE25 / Utilitário Jipe / Diesel 2007 / 2008, 4x4, diesel, prata, ar, v.e, airbag, dir. hidr, trav elétr, alarme. Revisado e doc. regular. São 7 lugares. Valor: R\$ 68 mil. Tel: (98) 9 8119-9344 ou 9 8127-0055.



FORD

NEW FIESTA SD TITANIUM AUT. 1.6 FLEX; ANO: 2013/2014; KM: 28.000; COR: PRATA. CONTATO: DANILO OU STEFANO 98120-0292 / 99100-7879/R\$ 48.000,00

FORD FOCUS S HATCH 1.6 MEC FLEX; ANO: 2013/2014; KM: 20.000; COR: CINZA. CONTATO: DANILO OU STEFANO 98120-0292 / 99100-7879/R\$ 48.000,00

NEW ECOSPORT FRTL MEC 1.6 FLEX; ANO: 2013/2014; KM: 40.000; COR: PRETO. CONTATO: DANILO OU STEFANO 98120-0292 / 99100-7879/R\$ 49.000,00

FORD EDGE SEL V6 AWD AUT GASOLINA; ANO: 2010/2011; KM: 76.000; COR PRATA; CONTATO: DANILO OU STEFANO 98120-0292 / 99100-7879 / R\$ 70.000,00

FORD EDGE LIMITED AWD V6 AUT COM TETO PANORÂMICO; ANO: 2012/2013. KM: 51.000; COR: PRATA; CONTATO: DANILO OU STEFANO 98120-0292 / 99100-7879; R\$ 89.990,00

FIESTA ROCAM SD 1.6 FLEX; ANO: 2013/2014; KM: 38.000; COR: PRETO. CONTATO: DANILO OU STEFANO 98120-0292 / 99100-7879 / R\$ 28.000,00

FORD FOCUS GLX SD AUT 2.0; ANO: 2012/2013; KM: 40.000; COR: PRETO. CONTATO: DANILO OU STEFANO 98120-0292 / 99100-7879 / R\$ 36.000,00

Quer vender, alugar, passar ou trocar? Anuncie. É só ligar: (98) 3212-2087 ou nos envie e-mail para: temclassificados@oimparcial.com.br

NEW FIESTA SE HATCH 1.6 AUT FLEX; ANO: 2013/2014; KM: 40.000; COR: PRETO. CONTATO: DANILO OU STEFANO 98120-0292 / 99100-7879 / R\$ 41.000,00

Quer vender, alugar, passar ou trocar? Anuncie. É só ligar: (98) 3212-2087 ou nos envie e-mail para: temclassificados@oimparcial.com.br

FIAT

FIAT STRADA WORKING CAB. SIMPLER 1.4 FLEX; ANO: 2013/2013; KM: 49.000. COR: PRATA; CONTATO: DANILO OU STEFANO 98120-0292 / 99100-7879; R\$ 30.000,00

FIAT UNO SPORTING 1.4 MEC FLEX; ANO: 2012/2013; KM: 50.000; COR: AMARELO; CONTATO: DANILO OU STEFANO 98120-0292 / 99100-7879. R\$ 28.000,00

Quer vender, alugar, passar ou trocar? Anuncie. É só ligar: (98) 3212-2087 ou nos envie e-mail para: temclassificados@oimparcial.com.br

WOLKSVAGEM

WOLKSVAGEM FOX I-TREND 1.6 I-MOTION FLEX; ANO: 2013/2014; KM: 36.000. COR: BRANCO; CONTATO: DANILO OU STEFANO 98120-0292 / 99100-7879. R\$ 37.000,00

Quer vender, alugar, passar ou trocar? Anuncie. É só ligar: (98) 3212-2087 ou nos envie e-mail para: temclassificados@oimparcial.com.br

NISSAN

NISSAN MARCH SV 1.6 MEC FLEX; ANO: 2011/2012; KM: 60.000; COR: PRATA. CONTATO: DANILO OU STEFANO 98120-0292 / 99100-7879; R\$ 24.000,00

CHEVROLET

CHEVROLET CORSA HATCH 1.4 FLEX COMPLETO; ANO: 2011/2012; KM: 60.000. COR: CINZA; CONTATO: DANILO OU STEFANO 98120-0292 / 99100-7879. R\$ 23.000,00

Quer vender, alugar, passar ou trocar? Anuncie. É só ligar: (98) 3212-2087 ou nos envie e-mail para: temclassificados@oimparcial.com.br

HIUNDAY

HIUNDAY HB20 HATCH 1.0 MEC FLEX; ANO: 2014/2014; KM: 15.000. COR: BRANCO; CONTATO: DANILO OU STEFANO 98120-0292 / 99100-7879. R\$ 33.000,00

CITROEN

CITROEN C3 TENDANCE MEC FLEX; ANO: 2012/2013; KM: 38.000; COR: CINZA. CONTATO: DANILO OU STEFANO 98120-0292 / 99100-7879; R\$ 32.000,00

Os seus melhores momentos
de julho estão no

Valparaíso Acqua Park



Associe-se já!
98 3273.1818 | 98 98754.7181

Estrada da Pindoba, nº 03
Paço do Lumiar - MA

f ValparaísoAcquaPark

www.valparaísoacquapark.com.br

contato@valparaísoacquapark.com.br

São Luís-MA, 24 de julho de 2016

Ligue e anuncie: 3212.2087

CLASSIFICADOS **tem Imóveis**

1 Casas
1.1 VENDER
1.2 ALUGAR
1.3 PASSAR

2 Apartamentos
2.1 VENDER
2.2 ALUGAR
2.3 PASSAR

3 Terrenos
3.1 VENDER
3.2 ALUGAR
3.3 SITIOS

4 Salas Comerciais
4.1 VENDER
4.2 ALUGAR
4.3 PASSAR



1.1 Casas VENDER

ARAÇAGY



ARAÇAGY - Vendo casa c/2 qrtos s/1 ste, wc social, sala, coz.americana, churr., lavanderia, qntal e garagem p/4 carros R\$ 250 mil TR: 32356687/32356477/ 999712399/984487001 www.ayrtoneljulioimoveis.com.br COD: 9156



Araçagy - ARAÇAGY CA000051 vende-se casas novas, 1 pav., pronta-entrega c/áreas livres, terr., gar., sala star/jantar, 3 qrtos cs/1 ste, wc social, copa/coz., lavand.e qntal 260.000,00 Tr: 99983-2772 01 / 98223-8422 TIM / 3181-4600 / 2108-2960



Vende exe. casa dup. c/ 180 m², toda no porc., c/ 4 quartos, sendo 2 suítes, sala p/ 2 amb., lavabo, cozinha ampla, DCE, var. pisc. c/ churras. Coz. de apoio, garagem p/3 carros, portão de alum. Aut. Não perca essa oportunidade. 3227-3099/9973-4073 www.bmendesimoveis.com.br



Araçagy - Vde cs nova c/162 m2 lote c/30m2, 3 qtos s/Istee 2 semi,wc empregada R\$ 360 Mil sendo sinal R\$ 30 Mil e Financiamento.32358115/988026168/ 981811942



COD [527] Vende-se uma casa c/sala, copa, coz., 2qrtos, 2 WC social, lavanderia e qntal. Valor: R\$ 150.000,00. Tr:3238-3583/999739137.

Quer vender, alugar, passar ou trocar? Anuncie. É só ligar: (98) 3212-2087 ou nos envie e-mail para: temclassificados@oimparcial.com.br

ALTO TURU



ALTO DO TURU II - COD [485] Vende-se casas novas c/portão de alumínio, gar. p/ 3 carros, sala, copa, coz. americana, 3 qtos, 1 wc social, 1 ste e 1 semi - ste, jdím de inverno, caixa d'água, poço artesiano. Valor R\$ 170.000,00. TR: 3238-3583 / 999739137.

Quer vender, alugar, passar ou trocar? Anuncie. É só ligar: (98) 3212-2087 ou nos envie e-mail para: temclassificados@oimparcial.com.br

ANIL



Anil - ANIL CA000005 vende-se casa c/áreas livres, terr.coberto, varanda lateral, sala ampla (star/jantar), wc social,2 qrtos (s/1 ste), copa/coz., área de serviço, lavand., dce, piscina 250.000,00 Tr: 99983-2772 01 / 98223-8422 TIM / 3181-4600 / 2108-2960

Vende-se casa no Anil, próximo ao Cintra, c/900m2, sl de jantar, copa e coz., 4 qtos c/suite, área de laser, piscina e poço artesiano. Tels.: (98) 98922-8359 ou (98) 98859-8893. (A-30)

Quer vender, alugar, passar ou trocar? Anuncie. É só ligar: (98) 3212-2087

BEQUIMÃO



BEQUIMÃO - COD: 8928. Vendo casa quitada c/ área de 360m² (12 x 30) de 3 qrtos s/ 2 stes, sala, escritório, DCE completo, lavanderia, coz. c/ armários, coz.de apoio, gar.p/ 3 carros.R\$ 290 mil Tr: 32356687/ 32356477/ 999712399/ 996064732 www.ayrtoneljulioimoveis.com.br

Quer vender, alugar, passar ou trocar? Anuncie. É só ligar: (98) 3212-2087

BARREIRINHAS

Vendo por R\$ 550.000,00 cas. td mobiliada em Barreirinhas, bairro ladeira, com 3/4, sendo 2 stes, a margem do rio preguiça, casa nova, lote 10 x 50 com 200 m² de área construída, com pear pra atracar lancha. nascente fone: 996091547 Tim 98110-7727.

Anuncie. É só ligar: (98) 3212-2087 ou nos envie e-mail para: temclassificados@oimparcial.com.br

Quer vender, alugar, passar ou trocar? Anuncie. É só ligar: (98) 3212-2087 ou nos envie e-mail para: temclassificados@oimparcial.com.br

BAIRROS DIVERSOS



LOTEAMENTO SAFIRA - COD [488] Vende-se uma casa com garagem p/ 2 carros, sala, copa, cozinha americana, 2 quartos sendo 1 suite, 1 wc social. Obs: Laje pronta p/ receber o 2º piso. Valor R\$ 160.000,00. TR: 3238-3583 / 999739137.

CALHAU



Calhau - CALHAU CA000049 vende-se mansão duplex, c/om áreas livres, gar.coberta p/ vários carros, sala em 2 ambientes star/jantar, lavabo, 4 stes s/1 master c/closet, todas c/varanda. Acab.em granito, inox e porcelanato, vidros temp.Exc.localização. Aceita apto novo de 160 a 180 m² c/forma de pag.1.500.000,00 Tr: 99983-2772 01 / 98223-8422 TIM / 3181-4600 / 2108-2960



Calhau - Vde cs Cond. Green Village, excelente localização, 4 suítes ,aceita permuta. Imóvel menor valor ou carro. 3235-8115 / 9 8802-6168 / 9 8181-1942.

CENTRO

Vende-se uma casa no Belira, de 2 pavimentos , com gar. para 2 carros, portão em basculante, sala de estar, coz., banheiro, área de serv. e dependência para empregada ou hóspede, 1 quarto c/ suite, 3 quartos e sacada externa no pavimento superior. Tels.: (98) 9 8869-5169(oi) / 9 8219-1641 (tim) / 9 8402-9540 (claro)(30/7).

CIDADE OPERÁRIA



CIDADE OPERARIA - cod [394] Vende-se uma casa c/ portão de alumínio, garagem para 2 carros, sala, copa, cozinha, 4 quartos, sendo 2 suítes, WC social, quintal com lavanderia coberta, piso lajota e forro PVC. Aceita financiamento. Valor R\$ 210.000,00 TR: 3238-3583 / 999739137.



CIDADE OPERÁRIA - COD [552] Vende-se uma casa duplex 1º piso - c/gar.coberta, sala, copa, coz., 1 qrtto, 1 wc social, área de serviço coberta, qntal. 2º piso - sala, terraço, 2 qrtos, s/2 stes. Valor: R\$ 170.000,00. Obs. Aceita-se troca em sitio ou casa próx. do Centro. TR: 99973-9137/3238-3583.



CIDADE OPERÁRIA - cod [470] Vende-se uma casa em 2 pav., c/gar.p/2 carros, sl, 2 qtos, 1 WC social, copa, coz., área de serviço. Sendo que o segundo piso está sem acab, próx. a escola Caic. Valor R\$ 190.000,00. Tr: 3238-3583 / 999739137.

Anuncie. É só ligar: (98) 3212-2087 ou nos envie e-mail para: temclassificados@oimparcial.com.br



COD [483] Vende-se uma casa c/gar.p/ 2 carros, sala, copa, coz., 3 qtos, 1 wc social e área de serviço. Valor R\$ 140.000,00. TR: 3238-3583 / 999739137.

Quer vender, alugar, passar ou trocar? Anuncie. É só ligar: (98) 3212-2087 ou nos envie e-mail para: temclassificados@oimparcial.com.br



CIDADE OPERÁRIA - COD [523] Vende-se uma casa c/gar.p/2 carros, sala, coz., 2 qrtos, wc social, terraço coberto, toda reformada, ótima localização atrás da universidade UEMA, ônibus na porta Valor: R\$ 200.000,00. TR: 3238-3583 / 999739137.

Quer vender, alugar, passar ou trocar? Anuncie. É só ligar: (98) 3212-2087 ou nos envie e-mail para: temclassificados@oimparcial.com.br

Quer vender, alugar, passar ou trocar? Anuncie. É só ligar: (98) 3212-2087 ou nos envie e-mail para: temclassificados@oimparcial.com.br



COD [530] Vde uma casa c/ponto comercial, sala, copa, coz., 2 qrtos, wc social, lavanderia coberta, +2 qrtos na área do qntal, forro de laje. Valor: R\$ 200.000,00.Tr: 3238-3583/999739137.

Quer vender, alugar, passar ou trocar? Anuncie. É só ligar: (98) 3212-2087 ou nos envie e-mail para: temclassificados@oimparcial.com.br

COHAB



COHAB ANIL - COD [562] Vende-se uma casa c/ garagem, sala, copa, coz., 3 qrtos s/ 1 ste, wc social, área de serviço e qntal. Valor: R\$ 180.000,00. TR: 3238-3583/ 99973-9137.



Cohab - Vendo casa c/ área de 250m² de 3 qrtos s/ 1 ste e duas semi stes, sala de estar e jantar, coz., depósito, wc social, qntal, dce, gar.R\$ 200 mil TR: 32356687/ 32356477/ 999712399/ 996064732 www.ayrtoneljulioimoveis.com.br

Quer vender, alugar, passar ou trocar? Anuncie. É só ligar: (98) 3212-2087 ou nos envie e-mail para: temclassificados@oimparcial.com.br



Crisbell

Viagem com conforto e segurança.

Atendendo as cidades de:

PERITORÓ, PRES. DUTRA, COLINAS, PARAIBANO, PASTOS BONS, SÃO DOMINGOS DO AZEITÃO, SÃO RAIMUNDO DAS MANGABEIRAS e BALSAS
Atendemos também com pequenas encomendas.

Saída: São Luís Balsas x São Luís
Diariamente às 19:30h

Av. Santos Dumont, 47 - Tirirical - São Luís - Maranhão
Telefax: **98 3244-1212/ 98827-5929/ 98461-2904**

SÃO RAIMUNDO

Cod [434] Vende-se uma casa c/, garagem para 4 qtos, sala, copa, coz., 3 qtos sendo 1 suíte, terreno 10x20. Valor: R\$ 120.000,00. TR: 3238-3583 / 9 9973-9137.

Quer vender, alugar, passar ou trocar? Anuncie. É só ligar: (98) 3212-2087 ou nos envie e-mail para: temclassificados@oimparcial.com.br

SÃO BERNARDO

SÃO BERNARDO - COD [569] Vende-se uma escola infantil com 6 salas, sala dos professores, sala da diretoria, 4 banheiros, salão e cozinha. Valor: R\$ 250.000,00. TR: 3238-3583 / 99973-9137.

TIJUPÁ QUEIMADO

TIJUPÁ QUEIMADO – COD [519] Vende-se uma casa c/ portão de alumínio, gar.p/ 2 carros, sala, copa, coz.; 2 qtos, WC social, qntal e área de serviço. Obs: Projeto p/mais 1 qрто, forro de laje para segundo piso. Valor: R\$ 140.000,00. TR: 3238-3583 / 999739137.

TURU

TURÚ – Vende exc. Casa no cond. Athenas, c/ 220m², local.na Av. Mario Andreazza próx.ao Colégio Literato, c/3 qtos s/2 stes, wc social, dce e área de lazer privativa, reformada c/ acabamento de primeira, piso todo em porc. e móveis planej. na casa toda. Negociamos o financiamento, fone: 3304-7585 / 98899-0788



TURÚ CA000088- vende-se exc.casa em cond.fechado c/sala, copa, coz. americana, 3 qrtos, 3 wc s/1 ste, wc reversível e 1 lavabo, qntal c/lavand., vaga de garagem R\$ 260.000,00 Tr: 99983-2772 OI / 98223-8422 TIM / 3181-4600 / 2108-2960



TURÚ CA000089 - vende-se ou aluga-se excelente casa em condomínio fechado, com sala de tv, sala de estar, copa, cozinha, 03 quartos, 4 wc sendo 03 suíte, uma com closet. Quintal amplo, dce, lavanderia, dispensa, vagas de garagem. Área de lazer completa. 800.000,00 Tr: 99983-2772 OI / 98223-8422 TIM / 3181-4600 / 2108-2960

Quer vender, alugar, passar ou trocar? Anuncie. É só ligar: (98) 3212-2087 ou nos envie e-mail para: temclassificados@oimparcial.com.br



TURÚ CA000095 vende-se ou aluga-se casa em cond. Fechado, duplex, 3 qrtos, s/1 ste, wc social, vagas de gar. Venda R\$ 370.000,00, locação: r\$ 1.900,00 Tr: 99983-2772 OI / 98223-8422 TIM / 3181-4600 / 2108-2960

Quer vender, alugar, passar ou trocar? Anuncie. É só ligar: (98) 3212-2087 ou nos envie e-mail para: temclassificados@oimparcial.com.br



Vende casa c/ 90,65m², novas, em condomínio fechado, com 3 quartos s/ 1 suíte, sala de estar e jantar, WC social, cozinha com área de serviço, garagem, área de lazer c/ piscina, salão de festas e churrasqueira, pagamento facilitado. 3227-3099 / 9973-4073 / www.bmendesmoveis.com.br

VINHAIS

VINHAIS Ca000092 vende-se casa c/3 qrtos, s/2 stes, wc social, sala, coz., vagas de gar., piscina e churras.R\$ 470.000,00 Tr: 99983-2772 OI / 98223-8422 TIM / 3181-4600 / 2108-2960



VINHAIS CA000096 vende-se ou aluga-se casa c/3 qrtos, s/1 ste, wc social, sala, coz., dce, quintal, vagas de garagem r\$ 500.000,00 r\$ 3.500,00 Tr: 99983-2772 OI / 98223-8422 TIM / 3181-4600 / 2108-2960

Quer vender, alugar, passar ou trocar? Anuncie. É só ligar: (98) 3212-2087 ou nos envie e-mail para: temclassificados@oimparcial.com.br



Cod [429] - Vende-se uma casa no cond. Santurine, c/ terreno de 13x20, terraço, sala, coz., copa, 3 qtos sendo 2 stes e WC social, varanda coberta, garagem p/ 3 carros lateral da casa c/ varias arvores frutíferas. Valor: R\$ 460.000,00. TR: 3238-3583 / 999739137.



Cod [368] Vende-se uma luxuosa casa, com garagem individual para 2 carros, sala, cozinha, 3 quartos, sendo uma suíte, WC social, cozinha de apoio, dependência de empregada, área de serviço coberta, quintal grande, próximo ao farol da educação. Aceitamos carta de credito caixa. Valor R\$ 350.000,00 TR: 3238-3583 / 9 99739137.



Vde cs c/ 4 suítes, Duplex, 2 vagas, DCE, piscina R\$ 450mil F: 3235-8115 / 3235-8312 / 8181-1942 / 8802-6168 / 8118-3146. Creci J-184.

**ARAÇAGY**

Aluga casa de cinema em Cond. Fechado, próx. ao Alphaville, triplex c/ 434,76 m² priv., toda no porcelanato, c/ 4 sts c/ closet, sala p/ 02 amb., jardim de inverno, sala de cinema e de estudo, terraço c/ vista mar, ampla cozinha. c/ área de serviço, garagem p/ 04 carros. Não perca esta oportunidade. 3227-3099 / 9973-4073 www.bmendesmoveis.com.br

Alugo casa no Araçagy com sala e varanda ampla, cozinha, 3 quartos sendo 2 suítes, jardim, cerca elétrica, portão de alumínio e garagem 4 carros. Cont: Oi 98834-8975 / Tim 9 8115-7701.

ALTO DO TURÚ

Alto do turú- ALTO DO TURÚ CA000064 aluga-se casa c/ 3 qtos, wc social, sala, coz., qntal, garagem R\$ 1.200,00 Tr: 99983-2772 OI / 98223-8422 TIM / 3181-4600 / 2108-2960

CALHAU

CALHAU- Vende exc. apto no Calhau c/ 180 m², c/ móveis planejados, 3 stes, sala, home theater, coz., DCE completa, varanda e 2 vagas de gar. lazer c/ salão de festas, piscina, quadra poliesportiva, playground. Segurança 24 hrs. Não perca esta oportunidade 3227-3099 / 9973-4073 www.bmendesmoveis.com.br



CA00040 CALHAU Aluga-se mansão duplex c/ áreas livres, área de lazer c/ piscina, bar, churras., varanda em L, sala em 2 amb., pé direito elevado, lavabo, 5 stes(s/1 c/ closet), copa/coz., dispensa e qntal 5.600,00 fone: 99983-2772 OI / 9 8223-8422 TIM / 3181-4600 / 2108-2960.

Quer vender, alugar, passar ou trocar? Anuncie. É só ligar: (98) 3212-2087

COHAFUMA

COHAFUMA - Aluga casa c/ varanda, sala ampla, 2 qrtos, 1 ste, wc social, copa, coz., dce, área de serviço, piscina, churras. e garagem. R\$ 1.800,00 - 3268.3390 - 99976.7018

ALEMANHA

ALEMANHA- Alugo casa com varanda, sala, 02 quartos, 01 suíte, wc social, copa, cozinha, área de serviço e garagem. R\$ 900,00 - 3268.3390 - 99976.7018

BEQUIMÃO

Aluga-se casa no Bequimão (Manoel Beckman) com 03 qtos, sala ampla, área de serviço, toda murada. Contatos: 9 8282-5164 / 9 9219-8797 (Mária Jaci).

COHASERMA

Alugo casa c/ 3 qrtos sendo 1 ste, sala, coz., wc social e garagem. R\$ 1.500,00 Tr: 32356477 / 999712399 / 996064732 / 3235-6687. www.ayrtonjulioimoveis.com.br

COHAMA

COHAMA CA 000058 aluga-se casa c/3 qrtos, sala, coz., qntal, toda avaranda. Ótima p/empresas R\$ 4.500,00 Tr: 99983-2772 OI / 98223-8422 TIM / 3181-4600 / 2108-2960

Quer vender, alugar, passar ou trocar? Anuncie. É só ligar: (98) 3212-2087 ou nos envie e-mail para: temclassificados@oimparcial.com.br

IVAR SALDANHA

Aluga-se Casas c/ 2 Quartos e Demais dependências apartir de R\$ 450,00 na Ivar Saldanha. 3258-5629 / 98845-4785 99972-6980 / 3083-0799 / 98142-7703.

Quer vender, alugar, passar ou trocar? Anuncie. É só ligar: (98) 3212-2087 ou nos envie e-mail para: temclassificados@oimparcial.com.br

JARDIM ELDORADO

Jardim eldorado - JD ELDORADO CA000045 - aluga-se casa em cond. fechado c/3 qrtos, s/1 ste, wc social, sala, coz., 3 vagas de gar.R\$ 1.700,00 Tr: 99983-2772 OI / 98223-8422 TIM / 3181-4600 / 2108-2960

Quer vender, alugar, passar ou trocar? Anuncie. É só ligar: (98) 3212-2087 ou nos envie e-mail para: temclassificados@oimparcial.com.br

JOÃO DE DEUS

Aluga-se casa c/ 3 qtos, no conjunto Parque Universitário. Garagem para 2 carros, Vlr: R\$ 1.300,00 TR:98 3258-5629 / 99129-6797 / 98845-47858 / 3083-0799.

Quer vender, alugar, passar ou trocar? Anuncie. É só ligar: (98) 3212-2087 ou nos envie e-mail para: temclassificados@oimparcial.com.br

OLHO D'AGUA

Aluga casa de 2 pav., c/ varandas, 2 salas amplas, 3 qtos, 1 suíte, 2 wc social, copa, coz., qntal e garagem. R\$ 1.200,00 TR. 3268.3390 - 99976.7018.

Baixe nosso app e tenha o mundo na ponta dos dedos

Mantenha-se informado a qualquer hora e em qualquer lugar.

O IMPARCIAL

Baixe. Assine. Leia



TRANSBRASILIANA

TRANSPORTES E TURISMO LTDA.
Superando fronteiras, unindo gerações.



Nova frota da Transbrasiliana, mais qualidade e segurança nas suas viagens.

FROTA ZERO

HORÁRIOS EXECUTIVOS E LEITOS PARA AS SEGUINTES LINHAS:

SÃO LUÍS / BALSAS 19h45min	BALSAS / SÃO LUÍS 19h45min
SÃO LUÍS / BELÉM 20horas	BELÉM / SÃO LUÍS 20horas

LIGUE E COMPRA SUA PASSAGEM

0800 726 7001

**PREÇOS IGUAIS AOS DA RODOVIÁRIA
COM ENTREGA GRATUITA***

* ENTREGA VÁLIDA SOMENTE PARA A CIDADE DE SÃO LUÍS, DAS 08 ÀS 18 HORAS.



Vende excelente cobertura na Península, c/305m², nasc total, vista mar, c/4 sts, 3 sls, lavabo, cozinha c/dispensa, DCE, área de lazer completa, 4 gars, localização privilegiada. 3227-3099 / 9973-4073. www.bmendesimoveis.com.br

Quer vender, alugar, passar ou trocar? Anuncie. É só ligar: (98) 3212-2087 ou nos envie e-mail para: temclassificados@oimparcial.com.br



-ED. AQUAMARINE-PRONTO P/MORAR - Apto c/ 81,00 m², 2 suítes, sala p/ 2 amb., var. gourmet, lavab., coz.(americ.), gar. p/ 2 car, Lazer c/ Terraço Gourm., Pisc., Bar/Churr., Esp. Zen, SPA (sauna/sala de descanso), Fitness, Salão de Festas, Espaço Gourmet, Sala de Estudo/Reunião; Praça do Sol, Praça de Leit., Qdr de Vôlei de Areia. Aproveite...3227-3099 / 9973-4073 / www.bmendesimoveis.com.br

Quer vender, alugar, passar ou trocar? Anuncie. É só ligar: (98) 3212-2087



ED. MURANO - PRONTO P/MORAR: Apto c/ 585,30 m², var., home theater, 4 sts, lavabo, coz., área de serviço, 2 qtos de serv. e wc de serv., gar. p/8 carros, lazer c/ pisc, fitness center, descanso, sauna, playground, estac. para visit. e guarita c/ vidr. blindado...Venha Conferir. 3227-3099 / 9973-4073 www.bmendesimoveis.com.br

Quer vender, alugar, passar ou trocar? Anuncie. É só ligar: (98) 3212-2087 ou nos envie e-mail para: temclassificados@oimparcial.com.br



Ponta D' areia - Aluga ap. Ed Porto Belo c/3ste, 170m², 3 vagas R\$ 3.100,00 c/cond. 3235-8115 / 9 8802-6168 / 9 8181-1942.

PONTA DO FAROL



Ponta do Farol - Vde Ap. Ed. Studio1, @ qtos, wc social, 1 vaga, R\$ 315 Mil 3235-8115 / 98802-6168 / 98181-1942



Ponta do Farol - Vde Ap. Ed. Porto Ravenna, 3 qtos, s/1ste, 2 vagas, R\$ 450 Mil 3235-8115 / 98802-6168 / 98181-1942



PONTA DO FAROL - Vende apto próximo ao Hotel Luzeiros. Andar alto - NASCENTE c/ 49,76 m², 1 quarto, sala de estar/jantar, coz. americana, WC social e varanda, lazer piscina adulto c/bar molhado, solarium, deck com churr., salão de festas, fitness center equipada. Venha conferir 3227-3099 / 9973-4073 www.bmendesimoveis.com.br



Vende exc. apto, todo no porcelanato, c/ 144 m², vista total do mar, nasc., c/ 03 suítes, sala p/ 03 ambientes c/ varanda, lavabo, coz. c/ área de serviço e dispensa, DCE, área de lazer c/ piscina, salão de festas, churrasqueira, playground e academia, gar. p/ 03 carros, localização privilegiada... Não perca esta oportunidade. 3227-3099 / 9973-4073 www.bmendesimoveis.com.br



Vende apto na melhor localização da Ilha c/ vista privilegiada da Lagoa e do mar c/03 suítes. Você não vai acreditar, em 80 parcelas mensais direto com a Construtora ou SFH. Realize seu sonho agora e faça uma visita ao nosso STAND DE VENDAS, prox. ao Restaurante CABANA DO SOL. Venha conferir. 3227-3099 / 9973-4073 www.bmendesimoveis.com.br



Vende apto novo, ED. MALSON RENOIR na Av. dos Holandeses pronto p/ morar andar alto 14º andar, entrega imediata, c/ 111 m², tdo no porc, 3 qrtos c/ armár c/ 2 stes, c/ box e arm,wc, wc social, sla em 2 amb, varanda, coz c/ armário, DCE, 02 garagens, lazer c/ fitness, piscina, playground, qdra e espaço gourmet. Venha conferir. 3227-3099 / 9973-4073 / www.bmendesimoveis.com.br

Apto no 15º andar, novo, sem uso, nasc, 3 stes, lavabo, dce, 2 vag de gar, 1 depós térreo; área de lazer compl, R\$ 533 mil, pronto p/ finanr; Tr: (98) 3236-6120 / 3246-0326 / 9117-9099.



RESERVE O APARTAMENTO DO TAMANHO DOS SEUS SONHOS! Com vista para o mar e Lagoa. Próx. ao Restaurante Cabana do Sol, ED. DELLAMARE - Aptos c/ 109,38m², sdo 3 suítes e área de lazer completa. FACILITADO EM ATÉ 80 MESES DIRETO COM A CONSTRUTORA. Venha conferir!!! 3227-3099 / 9973-4073 www.bmendesimoveis.com.br



Apto c/ 151 m², no Palazzo Verona, andar alto c/ vista mar, nasc total, c/ 3 stes amplas, sala p/ 2 ambientes, varandão, lavabo, coz ampla c/ despensa e DCE, 2 gars, área de lazer completa. Venha conferir não perca tempo 3227-3099 / 9973-4073 www.bmendesimoveis.com.br



Apto. - Vde aptos. novos, lançamento, ED. DELAMARE, próximo do Cabana do Sol, c/ 110 m², nascente, 3 suítes, sala de jantar/estar, varanda gourmet, lavabo, cozinha com area de serv e wc, 2 garagens, area de lazer completa, pagto em até 95 parcelas. 3227-3099 / 9973-4073 www.bmendesimoveis.com.br

Apto. novo, sem uso, nasc, piso em porcelanato, 3 qtos, sdo 1 ste, sla c/ varan, wc soc, coz clara, área de serv c/ wc, 2 elevados, 2 vag de gar; apartir de R\$ 355 mil, pronto p/ finan. Tr: (98) 3236-6120 / 3246-0326 / 9117-9099.



RESERVE O APTO DO TAMNHO DOS SEUS SONHOS! c/ vista p/ o mar e Lagoa. próx. Ao rest. Cabana do Sol, ED. DELLAMARE - Aptos c/ 109,38 m², sdo 3 stes e área de lazer comp. FACILITADO em até 80 meses direto c/ a construtora. Venha conferir. 3227-3099 / 9973-4073 www.bmendesimoveis.com.br

Quer vender, alugar, passar ou trocar? Anuncie. É só ligar: (98) 3212-2087 ou nos envie e-mail para: temclassificados@oimparcial.com.br



PONTA DO FAROL - Vendo apto todo mobilhado no Ed. Caribbean Residence c/ 1 ste, 2 qrtos e as demais dependências R\$ 600 mil Tr: 32356477 / 999712399 / 988168000 / 996064732 / 3235-6687. www.ayrtonejulioimoveis.com.br



LANÇAMENTO, na melhor loc. Da ponta do farol, ao lado da cab. Do sol, ED. DELAMARE, 109,98m², três tipos de planta, nasc. 3 stes, s/ a máster c/ sacada, sla de estar/jantar, var. gourmet, WC social, home office, coz. DCE, 2 vgs de gar. Área de lazer comp. Pagam. Facilitado em ate 96 meses. 3227-3099 / 9973-4073 www.bmendesimoveis.com.br



ED. UNIQUE- Apto c/ 49,76 m², 1 qto, sala de estar/jantar, varanda, coz., WC social, WC serviço, 2 vagas na gar., pisc., solarium, deck com churrasq., salão de festas, fitness center. Venha Conferir...3227-3099 / 9973-4073 / www.bmendesimoveis.com.br

PENISULA



Penísula - Vde apt no Ilê SantLouis c/305m², vista mar, varanda gourmet, sla ampla, 4 suítes, area de lazer tipo Club c/ varias opções de entretenimento. Tr: 98 3235-8115 / 98802.6168 / 98181.1942.



Penísula - Vde apt no Ed José Gonçalves c/223m², 4 stes, 3 vagas, vista mar. Tr: 98 3235-8115 / 98802.6168 / 98181.1942.

RENASCENÇA



RENASCENÇA AP000023 vende-se apto nascente, c/móveis plan.3 qrtos, 3 wc (s/2 stes/1 c/closet), sala, copa, coz., varanda, lav., gar.p/2 carros, cond.c/ área de lazer completa! R\$ 625.000,00 Tr: 99983-2772 OI / 98223-8422 TIM / 3181-4600 / 2108-2960



RENASCENÇA AP000076 os aptos possuem 65 m² (2 qrtos s/1 ste), 77 m² (3 qrtos s/1 ste), e 86 m² (3 qrtos s/1 stes e qrtto de empregada), ambos c/varanda gourmet, sala de estar/jantar, wc social, coz., área de serviço c/ wc, mais de 20 itens de lazer, entre eles piscina adulta, infantil e espaço gourmet R\$393.413,50 Tr: 99983-2772 OI / 98223-8422 TIM / 3181-4600 / 2108-2960



RENASCENÇA I - COD [559] Vende-se um apto no 1º andar, c/ 2 vagas na garagem, sacada, sala, copa, coz., 4 qrtos s/ 1 suíte, wc social, despensa e área de serviço. Valor: R\$ 280.000,00. TR: 3238-3583 / 99973-9137.

