

**ENTREVISTA** | Lei Maria da Penha completa 10 anos em vigor no Brasil PÁGINA TRÊS

# Estado vai recuperar terminais aquaviários

Os terminais de passageiros da Ponta da Espera e Cujupe receberão obras da Empresa Maranhense de Administração Portuária para melhorar atendimento à população que usa o transporte marítimo entre as cidades de São Luís e Alcântara.

VIDA

**25,7%**

Das intenções de voto

## Pesquisa Instituto DataM

Nova Pesquisa realizada pelo Instituto Data M revelou que, na corrida eleitoral pela Prefeitura de São Luís, Edivaldo Holanda Junior (PDT), candidato à reeleição cresceu na intenção de votos com relação a Eliziane Gama (PPS) e Wellington do Curso (PP).

POLÍTICA

**19%**

Das intenções de voto

**12,8%**

Das intenções de voto



Edivaldo Holanda Junior



Eliziane Gama (PPS)



Wellington do Curso (PP)

## CINEMA

Centro Histórico será cenário de filme de roteirista americana

IMPAR

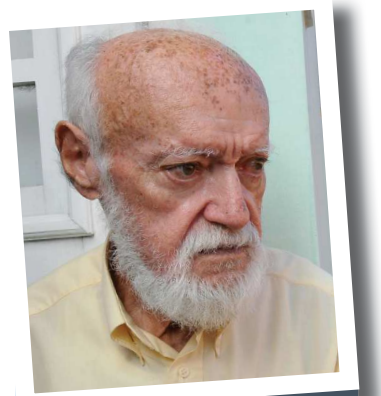

## HOMENAGEM

Lançamento de livro marca celebração a Nauro Machado

Para marcar os 81 anos de nascimento do poeta, falecido ano passado, familiares e Academia de Letras lançam obra inédita do poeta.

IMPAR

## SEGURANÇA

Cai em quase 20% os homicídios registrados na Grande São Luís

Segundo dados da Secretaria de Segurança do Maranhão ações policiais integradas estão diminuindo os registros de homicídios na ilha.

VIDA



Milhares de pessoas compareceram à Praça Nauro Machado a última edição do "Mais Cultura e Turismo"

Julgamento final do Impeachment acontecerá no dia 29 de agosto

POLÍTICA

Férias em São Luís terminam ao som do tambor e do bumba meu boi

VIDA

## ALERTA

13 motivos que podem levar à justa causa no trabalho

NEGÓCIOS

## Dia Rubro-Negro | Atlético-GO, Moto e Flamengo vencem confrontos



Atlético-GO goleia o Sampaio Corrêa por 4 x 1 fora de casa

ESPORTES 12



Moto Club vence por 1 x 0 o Águia de Marabá (PA) no Castelão

ESPORTES 12



Flamengo marca em cima do Coritiba de 2 x 0 e cola no G4

ESPORTES 12





### Quatro pessoas morrem em acidente na BR-316

Quatro pessoas morreram em um acidente grave envolvendo um caminhão e um carro de passeio, registrado na manhã de ontem (31), no km 495 da BR-316, na altura do município de Peritoró, a 236 km de São Luís. As vítimas, identificadas como Roberto Carlos Sousa, de 48 anos, Antonio Alves Martins, de 52 anos, Maria da Conceição Alves Pinto, de 46 anos, e Isaura Pereira da Silva Martins, de 79 anos estavam dentro de um carro modelo corsa. Segundo informações da PRF, o condutor do caminhão estaria tentando uma ultrapassagem indevida, quando perdeu o controle e colidiu com o carro de passeio.



### Protestos contra Dilma e Temer na Av. Litorânea

Cerca de 200 manifestantes maranhenses fizeram um protesto ontem em São Luís contra a corrupção e em apoio à Operação Lava Jato. Vestidos de verde e amarelo, com cartazes e alguns com os rostos pintados, os ativistas se concentraram na altura da Praça do Pescador, na Avenida Litorânea e tiveram o apoio de dois caminhões de som. O ato que gerou um princípio de tumulto foi organizado pelos grupos "Eu te Amo, Meu Brasil" e "Vem pra Rua". Os protestos contra Dilma Rousseff e Michel Temer acontecem no Distrito Federal e em outros nove estados brasileiros.



### 50 pessoas são presas no Rio Grande do Norte

A Secretaria de Segurança do Rio Grande do Norte informou ontem que foram presos mais seis suspeitos de vandalismo contra o transporte público e prédios na região metropolitana de Natal e no interior. O total de detidos já chega a 50 desde que os ataques começaram na última sexta-feira (31), em retaliação à instalação de bloqueadores de celulares no presídio de Parnamirim. A polícia também apreendeu 30 coquetéis-molotovs em uma casa abandonada em Natal e três galões de combustíveis com os suspeitos. Os agentes também encontraram celulares em que havia mensagens com informações sobre os ataques a ônibus.



### Apostador leva sozinho R\$ 27.801.637,78 na Mega

Uma aposta da cidade de Alegrete, no Rio Grande do Sul, levou sozinho prêmio de R\$ 27.801.637,78 da Mega-Sena. A Caixa realizou neste sábado (30), em Anápolis (GO), o sorteio de número 1842 da loteria que teve apenas um felizardo. As dezenas sorteadas foram: 16-18-22-24-34-43. Além do prêmio principal, outras 100 pessoas acertaram a quina e receberão cada uma R\$ 29.087,40. Já 6722 apostas fizeram a quadra, rendendo R\$ 618,17 para cada. Aplicado na poupança, o prêmio estimado do concurso 1.842 - de R\$ 27 milhões - renderia cerca de R\$ 190,4 mil por mês, de acordo com a Caixa.



Fico honrado com a lembrança de meu nome como possível candidato em 2018. Mas reitero, uma vez mais, que apenas me cabe cumprir o dever constitucional de completar o mandato presidencial, se o Senado Federal assim o decidir. Não cogito disputar a reeleição.

Michel Temer, presidente interino, sobre ser candidato em 2018.



Acho que é muito errado esse negócio de 'vou assistir só, porque ela é bonita'. Tem que assistir, porque quer torcer e para que eu me dê bem, não porque quer me ver de maiô

Ingrid Oliveira, nadadora representante do país nos saltos ornamentais no Rio 2016



Sabemos que os serviços de inteligência russos violaram o sistema informático do Comitê Nacional Democrático. E sabemos que fizeram isso para aqueles e-mails serem publicados.

Hillary Clinton, candidata democrata à presidência dos Estados Unidos em entrevista à imprensa norte-americana, acusou a Rússia de ter hackeado os computadores do Comitê Democrata Nacional (DNC)



Clayton Noieto @claytonnoieto65 - 25 de jul  
Reforma do hospital geral, em São Luís. Gov. @FlavioDino melhorando os serviços públicos também na área da saúde.

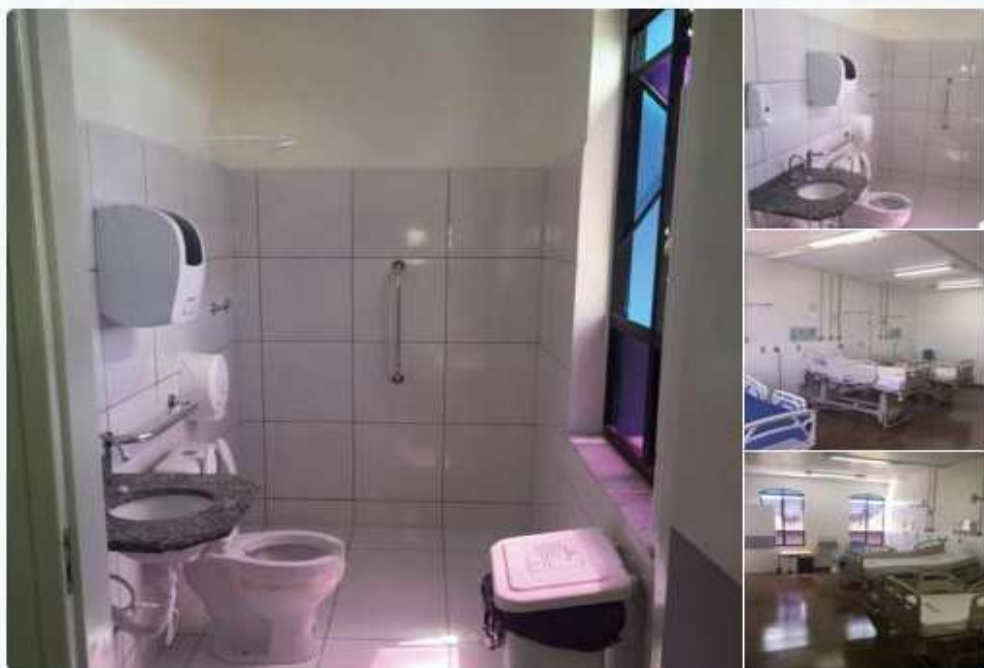

Rede hospitalar recebe obras - Secretaria de Infraestrutura do Estado Maranhão começou obras de reforma no Hospital Geral em São Luís em leitos e banheiros.

PCdoB Maranhão @PCdoBMaranhao - 8 h  
Em Imperatriz, o PCdoB apoia a candidatura de Rosângela Curado para prefeita e de Adonilson para vice-prefeito



PCdoB nas eleições 2016 - Convenção do PC do B, em Imperatriz na Região Tocantina, contou com a presença do deputado Ewerton Rocha e do secretário Clayton Noieto.



Fernando Rodrigues @FR\_BSB - 15 de jul

BNDES cortará despesa mensal de R\$ 55,5 mil com entidade ligada a Lula, o Centro Gelso Furtado



Kennedy Alencar @KennedyAlencar - 29 de jul

"Maior desafio de Lula passa a ser jurídico", comentário no @jornaldacbn 2ª edição está no blogdokennedy.com.br



**Em agosto de 2006, entrava em vigor a lei para amparar mulheres agredidas, física e psicologicamente, pelos companheiros. Medida fez cair em 10% a taxa de feminicídios**



**A**na Silva\*, 34, aperta os nós dos dedos como se fosse capaz de desenrolar com as mãos os problemas da vida após o fim do relacionamento com Pedro Cardoso\*. Há quatro anos ela deixou os filhos menores com os avós e levou o maior para morar com ela e o então namorado. O destino era uma casa na roça, em Planaltina, Brasília. Depois de um ano e meio de relacionamento, Pedro convenceu a moça de que poderia ser padrasto de seus filhos. "Primeiro, eu queria confiar. Não fui me juntando a ele e levando logo os meus filhos. Quando ele me passou confiança, levei", justifica, nunca dizendo o nome daquele que virou seu algoz. A ida dos filhos menores à casa de Ana, em 2013, escancarou à família o pesadelo que ela vivia calada. A jovem é uma das mulheres que tiveram o destino alterado por causa da Lei Maria da Penha, que completa, no próximo domingo, 10 anos de existência e de proteção a pessoas que tiveram a vida destruída por companheiros.

De acordo com o estudo Avaliando a Efetividade da Lei Maria da Penha, feito pelo Instituto de Pesquisa Econômica Aplicada (Ipea), em 2015, a Lei Maria da Penha teve impacto positivo na redução de assassinatos de mulheres em decorrência de violência doméstica. A lei fez cair em cerca de 10% a projeção anterior de aumento da taxa de homicídios domésticos, a partir de 2006, quando entrou em vigor. Segundo os dados, a queda é atribuída ao aumento da pena para o agressor, ao maior empoderamento da mulher, às condições de segurança para que a vítima denuncie e ao aperfeiçoamento do sistema de Justiça Criminal para atender de forma mais efetiva os casos de violência doméstica. Ou seja, em um cenário em que não existisse a lei, possivelmente as taxas de homicídios de mulheres aumentariam. No Brasil, os dados do Ipea mostram que a taxa de homicídios de mulheres dentro de casa era de 1,1 para cada 100 mil habitantes, em 2006, e de 1,2 para cada 100 mil habitantes, em 2011. A violência ainda não parou, mas ganhou uma grande combatente que a deixou, ao menos, estacionada.

Ainda que muitas mulheres sofram com a violência, desde 7 de agosto de 2006, o cenário de apoio a essas vítimas vem se transformando. Após 10 anos de sanção da Lei Maria da Penha, o saldo é positivo. As unidades de Federação passaram a contar com delegacias especializadas de atendimento à mulher e núcleos de atendimento especializado. Houve um aumento da rede de apoio por meio de iniciativas como a Casa da Mulher Brasileira, que concentra em um mesmo lugar atendimentos jurídico, psicológico, médico, cursos e oficinas de capacitação, abrigo, entre outros.

# Maria da Penha:

## Uma década de "basta"

### DIFICULDADES

Autora da lei, a deputada Jandira Feghali (PCdoB-RJ) ressalta que, nesses 10 anos, as pessoas passaram a confiar na possibilidade de serem protegidas. "Essas mulheres buscam proteção porque também há a superação da impunidade. Nós já tivemos 300 mil vidas salvas, 90 mil prisões em flagrante". Jandira destaca que, de 2014 para 2015, as detenções aumentaram ainda mais por causa de uma forte campanha do Ligue 180, canal de denúncias.

Orgulhosa da legislação, a parlamentar reconhece a dificuldade de execução. "Apesar de ter uma estatística dramática no Brasil de morte de mulheres, de termos ainda uma cultura do estupro muito forte, a lei já deu resultados importantes. O nosso limite está exatamente no cumprimento dos três níveis de governo, principalmente do governo do estado, que tem que criar as varas, tem que ter orçamento do Tribunal de Justiça. A resistência para aplicar, muitas vezes, é muito grande. A realidade do Brasil é muito desigual e o que nós temos que exigir é que essa lei seja cumprida nacionalmente e salve mais vidas", comenta.

\*Nomes fictícios a pedido das vítimas

### A origem

A Lei Maria da Penha ganhou este nome, porque em maio de 1983 a cearense Maria da Penha dormia e levou um tiro nas costas do então marido, Marco Antonio Heredia Viveros. Ela ficou paraplégica. Por duas vezes, Marco Antônio foi julgado e condenado, mas saiu em liberdade devido a recursos de defesa. Depois disso, ainda esfaqueou Maria. Sem esperanças na justiça brasileira, ela escreveu o livro *Sobrevivi... Posso contar*, publicado em 1994. A obra teve visibilidade internacional e serviu para denunciar e condenar o Brasil pela omissão no tratamento dos casos de violência contra a mulher. A pressão internacional fez com que a legislação brasileira fosse revista para garantir a proteção da mulher em situação de violência doméstica e a punição do agressor. Porém, só depois de 12 anos da publicação do livro o projeto de lei foi aprovado por unanimidade na Câmara e no Senado e transformado na Lei Federal nº 11.340/2006.

### A sobrevivente do terror

Há vida após o terror e a prova viva disso se chama Maria da Penha Maia Fernandes, 71 anos. A personagem que deu nome à lei que defende as mulheres vítimas de violência, sobreviveu ao calvário e usa o drama do passado como alerta. Confira a reportagem que ouviu, após uma década, a idealizadora da norma. Apesar dos avanços, vários dilemas precisam ser sanados. E algumas ações, de tão extremas, levam a crer que ainda há muito a se evoluir. "A lei não quer punir o homem, mas punir o homem agressor, que é aquele que não sabe tratar a sua mulher como pessoa humana e se acha seu dono. Existem vários tipos de violência e, às vezes, mulher acha que só a física tem que ser denunciada", reflete.

## ENTREVISTA COM// MARIA DA PENHA MAIA FERNANDES

**Na época em que você sofreu violência doméstica, ainda não existia a lei que foi batizada com seu nome, como foi o processo de judicialização do caso?**

Aconteceu em 1983, então não tinha nem Delegacia da Mulher, pois a primeira foi criada dois anos depois, em São Paulo. Era um época em que muitas mulheres eram assassinadas ao tentarem se separar dos maridos e eu tinha medo. Temia pela minha vida, então continuei na violência. Às vezes, eu sugeria, muito de leve, que a gente se separasse, mas ele nunca aceitou. Então, ele forçou um assalto e, na versão dele, levei um tiro nas costas enquanto ele lutava com quatro assaltantes que entraram na minha casa. Eu fui vitimizada dormindo. Nesse dia, eu fui acolhida pelos vizinhos, que me levaram para o hospital. Passei quatro meses lá, devido à gravidade da lesão e, quando eu voltei para casa, ele me manteve por 15 dias em cárcere privado. Durante esse tempo, ele atentou contra a minha vida outra vez, enquanto eu tomava banho num chuveiro com fio desencapado: ele tentou me eletrocutar. Daí, minha família viu o que eu estava passando. Eles conseguiram com um juiz um documento de separação de corpos para que eu pudesse sair de casa sem perder a guarda da minha filha. Quando o delegado chamou o meu ex-marido para depor novamente, ele entrou em total contradição com o primeiro depoimento, porque ele já não lembrava do que tinha dito e, a partir daí, ele foi considerado o autor das tentativas de homicídio.

**O fato de ele ser o pai das suas filhas interferiu no processo de separação e criminalização da violência doméstica? Você teve contato com ele depois do início do processo?**

Não, de jeito nenhum. Ele também as maltratava, então as minhas filhas nunca tiveram um momento de saudade. Muito pelo contrário, elas se sentiram muito apoiadas pela minha família. Para elas, foi um alívio também. Nós nem mantivemos contato com ele. Durante o período do inquérito, em que ele tinha que vir para as audiências, resolveu se mudar para o Rio Grande do Norte e ele só aparecia em Fortaleza para as audiências. Depois que ele foi preso e cumpriu a pena de dois anos em regime fechado, eu não tenho mais notícias de onde ele se encontra.

**Você tinha noção do que estava vivendo quando era agredida?**

Não, não de violência doméstica. Nem existia esse termo. O que se falava nas rodas de amigas era que a mulher tinha um marido que era muito bom, mas que quando bebia batia. Sempre se dava a entender que era uma coisa normal. E que a mulher que se separava era uma mulher desquitada, malfadada, que se sujeita a "algumas situações erradas". A mulher tinha que viver junto com o marido e tinha a ideia machista de que dependia dela a harmonia no lar. Então não importava o que acontecesse, ela tinha que aguentar e por isso os homens faziam das mulheres o que eles quisessem.

**Antes do sucesso do livro *Sobrevivi*, você tinha espaço na mídia para denunciar seu sofrimento e essas falhas do poder público?**

Depois de uns três ou quatro anos do término do processo, foi criado o Conselho Cearense do Direito das Mulheres e eu comecei a fazer parte, a participar dos eventos e caminhadas e foi a partir disso que fui me tornando conhecida. Então, eu já era conhecida pelo trabalho do conselho e, depois que o livro foi lançado, eu me tornei de uma vez por todas conhecida, por causa da assessoria na divulgação do livro e pelo fato de as mulheres ficarem mais conscientes e começarem a conhecer mais, participar mais desses dias comemorativos, como o 8 de março.

**Você se considera feminista?**

Se feminismo é isso que eu estou fazendo, eu sou feminista. Porque há mais de 10 anos eu estou conscientizando as pessoas da importância da lei na vida das mulheres e da sociedade.



**Para você, quais os maiores trunfos da Lei Maria da Penha?**

O entendimento de que violência doméstica é um crime. A Lei Maria da Penha não quer punir o homem, mas punir o homem agressor, que é aquele que não sabe tratar a sua mulher como pessoa humana e se acha seu dono. Existem vários tipos de violência e, às vezes, mulher acha que só a física tem que ser denunciada. A lei esclareceu a violência sexual, a psicológica, a patrimonial. Havia uma ignorância muito grande sobre isso, mas, à medida que fui conversando com as mulheres feministas dos movimentos sociais, fui me apropriando dos termos e da importância de a gente divulgar essa pauta.



## BRASÍLIA - DF

DENISE ROTHENBURG

## O desafio de Marina

Em sua primeira eleição em "carreira solo", ou seja, com o novo partido, a ex-senadora Marina Silva trabalha para retomar a imagem da Rede como "nova política". Em suas conversas mais reservadas, a ex-ministra do Meio Ambiente de Lula tem se mostrado preocupada com a possibilidade de a votação do processo de impeachment de Dilma Rousseff na Câmara ter deixado a Rede com cara de dissidência do PT e não algo totalmente diverso e novo, se comparado ao Partido dos Trabalhadores.

Marina considera necessário resgatar a imagem de algo novo nesta eleição municipal para segurar as ruas e, com elas, ter alguma chance em 2018. Na avaliação dos aliados mais fiéis, o governo Temer até aqui pacificou o Congresso e o mercado. Mas não as ruas. Porém, a perspectiva de novos investimentos no pós-impeachment pode terminar por restringir as chances de alguém fora da base aliada. No caso, ela própria, que não quer ser vista como um apêndice do PT, e sim o destino dos votos de todos aqueles que hoje desejam algo novo na política. Se vai conseguir, o tempo dirá.

## O jogo de Lula

Especialistas em direito internacional não têm dúvidas e aliados do ex-presidente petista também não negam: o recurso que Lula enviou à Organização das Nações Unidas não é bem para estancar o processo judicial no Brasil e sim para abrir as portas a um pedido de asilo político em nações amigas de seu antigo governo. No topo da lista, está Cuba.

## Três atos...

Pelo menos três ações de investidores indicam o reforço do governo Michel Temer no cenário externo: a compra da Companhia Paulista de Força e Luz (CPFL) pela chinesa State Grid, um mês e meio depois de o presidente em exercício assumir; os movimentos de grupos estrangeiros em direção à Oi; e, para completar, olhares de grupos internacionais a distribuidoras da Eletrobras.

## ... um palco

Para gerar maior confiança, entretanto, é preciso que os grupos internacionais sintam que o Congresso mais cooperativo com o governo é real. A prova disso terá que vir nas primeiras votações de agosto.

## O bônus das obras

O empenho do governo federal em concluir as obras inacabadas do governo Lula/Dilma tem um quê de política. É que a maioria das obras do Programa de Aceleração do Crescimento (PAC) em atraso está no Norte e no Nordeste, justamente as regiões em que a avaliação positiva do presidente em exercício, Michel Temer, deixa a desejar e o PT respira fundo sem a ajuda de aparelhos.

## Escolas &amp; medicina

O Tribunal de Contas da União liberou o edital para o Ministério da Educação retomar a seleção de faculdades de medicina para 38 municípios. O desafio agora, para o ministro Mendonça Filho, será refazer o edital de forma a evitar o favorecimento de grandes grupos, suspeita que levou o caso ao TCU e impediu que houvesse uma decisão ainda no governo Dilma Rousseff.

## CURTIDAS

**Enquanto isso, em Curitiba.../** Ao contrário do que foi publicado até agora, o ex-senador Gim Argello (PTB-DF) pensa e repensa a perspectiva de uma delação premiada. É que não haverá como abrir o verbo sem comprometer a imagem do filho.

**A bela Marcela/** O presidente em exercício, Michel Temer, não desistiu de destinar à primeira-dama, Marcela Temer, um projeto social do governo. Vai esperar, porém, a votação do impeachment no Senado. Até lá, ela e o filho do casal, Michelzinho, terão mais tempo de se adaptar a Brasília. A vida no Jaburu, por enquanto, com o assédio da imprensa, não está fácil para quem tinha uma vida normal em São Paulo, antes da posse do marido.

**O organizado Eliseu/** O ministro da Casa Civil, Eliseu Padilha, adotou como prática anotar todas as tarefas num caderno. Nada de tablets ou smartphones. Que ninguém se surpreenda, se mais à frente, vier um livro sobre os dias de Casa Civil num governo que ele espera que seja de dois anos e meio.

**O "esquenta" da política/** O Instituto Brasília, presidido pelo cientista político Murillo de Aragão aproveita a volta dos trabalhos do Congresso para promover o seminário "Processo Legislativo e Reformas", para transmitir aos interessados conhecimentos básicos sobre a tramitação de propostas no Poder Legislativo.

25,7%

Das intenções de voto



Edivaldo Holanda Junior

19%

Das intenções de voto



Eliziane Gama

12,8%

Das intenções de voto



Wellington do Curso

## Nova pesquisa mostra liderança de Edivaldo Junior

Na corrida eleitoral 2016, Edivaldo Holanda Junior, candidato a reeleição à prefeitura de São Luís, obteve 25,7% das intenções de voto. Ele é seguido por Eliziane Gama (PPS), com 19%; Wellington do Curso (PP), 12,8%. Levantamento ouviu 1,2 mil eleitores e foi encomendado pela TV Difusora e Sindicato das Indústrias de Construção Civil do Maranhão

O Instituto DataM divulgou neste domingo pesquisa sobre a intenção de voto para prefeito de São Luís. O Instituto ouviu 1,2 mil eleitores, entre os dias

18 e 21 de julho. O levantamento tem margem de erro de 3,1% para mais ou para menos e foi encomendado pela TV Difusora e pelo Sindicato das Indústrias da Construção Civil do Estado do Maranhão (Sinduscon). A pesquisa é registrada na Justiça Eleitoral sob o protocolo MA-07213/2016.

Na pesquisa estimulada, aquela na qual o entrevistador cita os nomes dos candidatos, o atual prefeito e de São Luís, Edivaldo Holanda Júnior, obteve 25,7% das intenções de voto. Ele é seguido por Eliziane Gama (PPS), com 19%; Wellington

do Curso (PP), 12,8%; Bira do Pindaré (PSB), que tem 7,5%; Rose Sales (PMB), com 3% e Fábio Câmara (PMDB) que ficou com 2,7% das intenções de voto.

Já na pesquisa espontânea, na qual o entrevistador aguarda que o eleitor lembre os nomes, Edivaldo Holanda Júnior também aparece em primeiro lugar com 12,3% das intenções de voto; mas seguido de Wellington do Curso com 4,3%; e depois Eliziane Gama 4%; Fábio Câmara tem 0,9%, Bira do Pindaré, 0,7% e Rose Sales 0,5%.

O levantamento do DataM também aponta Edivaldo Ho-

landa Júnior como o mais votado nas simulações de segundo turno. Na simulação de disputa entre Edivaldo Holanda Júnior e Eliziane Gama, a atual prefeito teria 35,5% das intenções de voto e Eliziane, 32,1%. Em outro cenário, caso Edivaldo Holanda Júnior disputasse com Wellington do Curso, o pedetista venceria com 37,6%, enquanto Wellington teria 31,3%.

No quesito rejeição, Edivaldo aparece com 25,9%, em segundo, Eliziane Gama, com 13,6%, seguido de Bira do Pindaré 7,8%, Wellington do Curso 4,3%, Fábio Câmara 3% e Rose Sales 2,4%.

## CRISE

## Julgamento final do impeachment inicia dia 29

O julgamento final do processo de impeachment da presidenta afastada Dilma Rousseff começará no dia 29 de agosto e tem previsão para durar uma semana, informou o Supremo Tribunal Federal (STF) neste sábado (30) por meio de nota.

O cronograma divulgado prevê que no dia 9 de agosto, uma terça-feira, seja realizada a primeira sessão plenária sobre o impeachment, sob coordenação do presidente do STF, Ricardo Lewandowski. A partir de então, defesa e acusação

terão 48 horas para apresentar seus argumentos e o rol de testemunhas que participarão da fase final do processo.

Em seguida, será respeitado um prazo de dez dias estipulado pela Lei 1079/1950, que regulamenta o impeachment para que possa ter início o julgamento definitivo. Com isso, a primeira data possível para o início do procedimento final seria 26 de agosto, uma sexta-feira.

Segunda a nota, um acordo entre Senado e STF fez com

que essa primeira data possível fosse adiada para a segunda-feira seguinte, dia 29 de agosto.

A previsão é de que o processo dure ao menos uma semana, mas o próprio Supremo afirma que poderão ocorrer atrasos por causa das discussões em plenário. O desfecho do processo de impeachment pode vir então a ser conhecido somente em meados de setembro. O que pode atrapalhar os planos do presidente interino Michel Temer, que planeja, no mesmo período, sua primei-

ra viagem internacional para a China, caso seja confirmado no cargo.

Amanhã, o relator Antonio Anastasia (PSDB-MG) lerá seu parecer final na Comissão Especial de Impeachment do Senado. A votação do relatório está marcada para dois dias depois. Senadores contrários ao impedimento de Dilma preparam dois votos em separado e já pediram ao presidente do colegiado, Raimundo Lira (PMDB-PB), tempo para que ambos sejam lidos na comissão.

## MEIO AMBIENTE

## Lixões voltam a ser discutidos no Senado

A responsabilidade pelo descumprimento do prazo legal para o fechamento dos lixões no Brasil será o tema debatido amanhã, às 9h30, em audiência pública da Comissão de Meio Ambiente, Defesa do Consumidor e Fiscalização e Controle (CMA). Aprovada em 2010, a Política Nacional de Resíduos Sólidos determinou que todos os lixões do país deveriam ter sido fechados até 2014.

No ano passado, o Senado aprovou e enviou à Câmara pro-

jecto de lei (PLS 425/2014) prorrogando até 2021 o prazo para os municípios se adequarem às exigências da Lei 12.305/2010. Com isso, foi estendida a data limite anteriormente fixada para a extinção dos lixões e sua necessária substituição por aterros sanitários com a adoção de práticas de reciclagem, com postagem e coleta seletiva.

Falta de vontade política, planejamento e recursos financeiros estão entre as causas apontadas para o Brasil até hoje não

ter executado essa política de tratamento do lixo. Vê-se lixões a céu aberto em todo o país, situando-se em Brasília o maior deles, conhecido como Lixão da Estrutural. Outra barreira imposta a esse avanço é o argumento apresentado por administradores públicos referentes à sobrevivência de cidadãos que vivem desses lixões. O requerimento para essa audiência pública é do senador Otto Alencar (PSD/BA) que deseja trazer a público as razões pelas quais

os municípios não cumprem o prazo legal para o fechamento desses lixões.

Estão convidados para a audiência: Alceu Segamarchi Júnior, secretário nacional de Saneamento do Ministério das Cidades; Cláudia Lins, consultora da Confederação Nacional de Municípios - CNM; Jaira Pupim, representante da Associação Brasileira de Engenharia Sanitária (Abes); e Victor Bicca Neto, presidente do Compromisso Empresarial para Reciclagem (Cempre).



## Curtiu...

Comentários dos internautas de O IMPARCIAL. Faça o seu! [www.oimparcial.com.br](http://www.oimparcial.com.br) ou em nossas redes sociais: [www.facebook.com/oimparcialma](https://www.facebook.com/oimparcialma) - WhatsApp 99188 8267

### Partidos realizam convenções neste fim de semana



**Pedro Barbosa** - A convenção do PDT foi muito linda e emocionante, o desejo pela continuidade do desenvolvimento de nossa cidade, era o sentimento que contagiava todos na Batuque Brasil.

**Lidia Catanhede** - Acredito que Edivaldo vem fazendo um bom trabalho, por isso acho que sua reeleição seja o melhor pra São Luís, pois em time que está ganhando não se mexe.

**Cristiana Vilar** - Soube que a convenção estava lotada. Edivaldo é um candidato com grande favoritismo e apoio do povo

### Forquilha tem obras em andamento



**Joana Alves** - Vai ser excelente, pois sofremos muito com os engarrafamentos e alagamentos nesse trecho, principalmente durante o inverno

**Simon Martins Martins** - Parabéns governador, mas deveria arrumar os semáforos da capital

**Diego Mendes** - Assim esperamos que amenizem o transito nessa localidade.

### 2.048 apartamentos serão construídos na área da Expoema



**Raquel Su** - Não sabia que pertencia ao povo. Enquanto isso nós q moramos na redondeza nunca pudemos usufruir do local. As crianças precisando de lugar pra área de lazer. Arraias em lugares minúsculos ou nem aconteceu por falta de lugar e segurança. Pagamos tanto por nada em troca. Mais de 20 anos morando na área e não sabia

**Sidney Saraiva** - Sou de acordo com esse projeto do governo, pois só tinha valor na época de Expoema. E os outros dias não valia. Ficavam desprezados pela tal de Associação de Criadores.

**Leonardo Carvalho** - Evento tradicional que quase ninguém ia. Ano passado fui lá ver um show e tava era com medo de ser assaltado de tão vazio que estava.



## Retrato da história

Em 03 de junho de 1875 chegou a São Luís, o missionário norte-americano John Rockwell Smith, disposto a divulgar o Evangelho de Jesus Cristo. O médico missionário Dr. George Wiliam Butler, um voluntário também norte-americano, chegou a São Luís no dia 13 de Maio 1885. Após um bom trabalho evangelístico, associado ao da medicina, iniciou na Praça Benedito Leite, em um sobrado em frente à Igreja da Sé, suas primeiras pregações. Posteriormente adquiriu um local, nada recomendável, pois ali eram guardados instrumentos de tortura usados para castigo de escravos e presos condenados que ficavam na Praça da Força, hoje Praça da Alegria. Em sua trajetória, está foi uma das Igrejas Presbiterianas construídas pelo Dr. Butler e a de número 46 dentre outras construídas no Brasil nessa época. No dia 06 de Junho de 1886, foi organizada a primeira igreja evangélica do Maranhão. Seis pessoas foram batizadas, constituindo-se o início da Igreja Presbiteriana de São Luís.

## Advertência aos políticos

Alguns episódios indicam que o Brasil passa por mudanças importantes. Ao tornar réus o ex-presidente da República Luiz Inácio Lula da Silva, o ex-senador Delcídio do Amaral e mais cinco pessoas, a Justiça demonstrou, na última sexta-feira, que a elite política não está acima da lei. O julgamento do mensalão já havia provado, de forma contundente, que poderosos podem conhecer as penalidades previstas para crime de corrupção. O maior exemplo recaiu sobre José Dirceu, ministro todo-poderoso da Casa Civil durante o primeiro mandato de Lula no Palácio do Planalto. Atualmente, Dirceu cumpre prisão em decorrência da Operação Lava-Jato, que neste momento está nos calcanhars da estrela maior do Partido dos Trabalhadores. Não se pode dizer que se trata de mera coincidência.

A denúncia da Procuradoria-Geral da República contra Lula e outros foi acatada integralmente pelo juiz Ricardo Augusto Soares Leite, da 10ª Vara da Justiça Federal de Brasília. Segundo os termos relatados por Rodrigo Janot, o ex-presidente e os demais réus são acusados de crime de obstrução de Justiça ao tentar comprar o silêncio do ex-diretor da Petrobras Nestor Cerveró. O episódio resultou, entre os diversos impactos na política brasileira ao longo da Lava-Jato, na prisão preventiva de Delcídio do Amaral, ex-senador

Segundo os termos relatados por Rodrigo Janot, o ex-presidente e os demais réus são acusados de crime de obstrução de Justiça ao tentar comprar o silêncio do ex-diretor da Petrobras Nestor Cerveró

e ex-líder do governo de Dilma Rousseff, e conseqüente acordo de delação premiada. O magistrado de Brasília entendeu que a investigação reúne elementos probatórios largamente suficientes para que o processo tenha andamento e determinou prazo para as respectivas defesas se manifestarem.

A decisão de Brasília ocorreu um dia depois de o ex-presidente abrir ofensiva contra outro magistrado federal, Sérgio Moro,

no âmbito da ONU. Os advogados do reclamante afirmam, na queixa encaminhada ao Alto Comissariado dos Direitos Humanos, que a condução coercitiva ocorrida em São Paulo em março tratou-se de flagrante ilegalidade. Os defensores de Lula também acusam Moro de ser um homem "consumido por um desejo de autopublicidade, a fim de engrandecer sua cruzada contra políticos que ele alega serem corruptos". A decisão da última sexta-feira, proferida por outro magistrado federal, enfraquece a tese persecutória e amplia o rol de suspeitas sobre a conduta de Lula. É lamentável observar um ex-mandatário da nação, que tem por obrigação zelar pela respeitabilidade do cargo que exerceu durante oito anos, se complicar cada vez mais nas raias da Justiça.

Além do ex-senador Delcídio do Amaral, acompanham Lula neste desdobramento da Lava-Jato o banqueiro André Esteves, o pecuarista José Carlos Bumlai e filho, e advogados e assessores envolvidos. A abertura de ação penal contra o ex-presidente constitui um duro golpe no PT, em meio à iminente definição do processo de impeachment de Dilma Rousseff e às eleições municipais. Mas significa, sobretudo, um alerta para homens públicos e para toda sorte de profissionais envolvidos na política. O Brasil tem leis. E está começando a aplicá-las para valer.

## O Brexit e o plebiscito do caos

da pela remota entrada em vigor da presente decisão.

As conseqüências alarmantes aí estão, com a permanência da Escócia na União Europeia, em clara ruptura com o plebiscito britânico, abrindo, inclusive, caminho para a sua possível independência.

Está em causa toda a nova mobilidade europeia, assegurada pelo Espaço Schengen, e a uniformidade tributária, garantindo a sua economia. Por outro lado, o continente absorveu o impacto do Brexit com a própria perda de voz da ultradireita de Marine Le Pen e seus congêneres, tal como reforçam, em toda sua perspectiva, a liderança de Merkel. Mas é de logo que, ao mesmo tempo, desembainha-se a interrogação quanto ao fator profundo de instabilidade da União Europeia, representado pela falta de regulação, ainda, da imigração africana e do Oriente Médio. Ainda que se escape da ameaça de um governo Trump nos Estados Unidos, só cresce, agora, o perigo dessa diáspo-

As conseqüências alarmantes aí estão, com a permanência da Escócia na União Europeia, em clara ruptura com o plebiscito britânico, abrindo, inclusive, caminho para a sua possível independência

ra, com o claro fechamento das fronteiras britânicas, após o Brexit. E, por força, só começamos a deparar a mirada de Putin no que possa ser o desbarato do projeto que desmontou, de vez, a Guerra Fria.

**CANDIDO MENDES**  
MEMBRO DO CONSELHO DAS NAÇÕES UNIDAS PARA A ALIANÇA DAS CIVILIZAÇÕES DA ACADEMIA BRASILEIRA DE LETRAS E DA COMISSÃO BRASILEIRA JUSTIÇA E PAZ

O Brexit, logrado por percentuais mínimos, levou a um abalo imprevisível a estabilidade política na Inglaterra. Atinge a própria noção da sua identidade nacional, no contexto da pós-modernidade. A saída exprimiria uma reivindicação obsoleta, já que boa parte dos votos no "sim" veio da população com mais de 60 anos, enquanto, ao contrário, maciçamente, a mocidade manifestou-se pela permanência na União Europeia. Já vai a mais de 3 milhões a subscrição por novo plebiscito, que corrigiria o que se vê como catastrófico para o país. Respira-se ain-

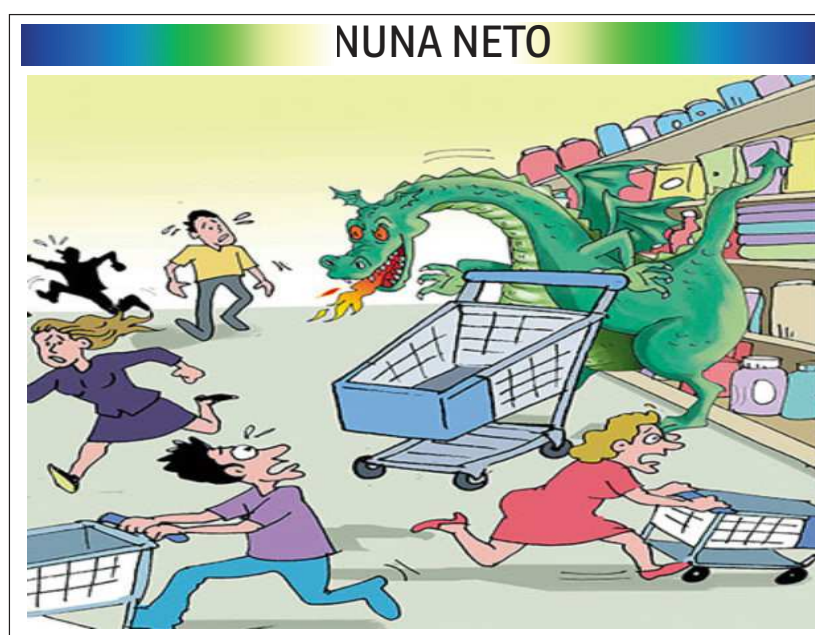

### 31 de julho de 2015

Há um ano a capa de O Imparcial trazia a manchete "Apelo pelo Brasil", que tratava do encontro dos governadores com a presidente Dilma e o vice Michel Temer para debater o contexto nacional na política e economia. Flávio Dino representou os gestores estaduais da Região Amazônica.



**O IMPARCIAL**  
EMPRESA PACOTILHA SA  
End.: Rua Assis Chateaubriand S/N- Renascença II - São Luís-MA - CEP: 65075-670

**Pedro Freire**  
Diretor-Presidente  
[pedrofreire@oimparcial.com.br](mailto:pedrofreire@oimparcial.com.br)

**Pedro Henrique Freire**  
Diretor de Gestão e Novos Negócios  
[pedrohfreire@oimparcial.com.br](mailto:pedrohfreire@oimparcial.com.br)

**Raimundo Borges**  
Diretor de Redação  
[borges@oimparcial.com.br](mailto:borges@oimparcial.com.br)

**Célio Sergio**  
Superintendente Produção  
[celiosergio@oimparcial.com.br](mailto:celiosergio@oimparcial.com.br)

**FALE CONOSCO - GRUPO O IMPARCIAL**

Jornalismo: 3212-2010/3212-2049  
Anúncio: 3212-2086/3212-2030  
Classificados: 3212-2087  
Seja um vendedor: 3212-2071  
Geral: [aqui-ma@oimparcial.com.br](mailto:aqui-ma@oimparcial.com.br)

WhatsApp: (98) 991888267  
[facebook.com/oimparcialma](https://www.facebook.com/oimparcialma)  
Twitter: @oimparcialonline  
Instagram: @oimparcial  
Snapchat: impar.online  
[www.oimparcial.com.br](http://www.oimparcial.com.br)



# 13 motivos que podem levar à justa causa no trabalho

Conheça os atos dos empregados que podem servir como fundamentação para os empregadores o demitirem sem necessidade de indenização

**O**s empregadores no Brasil sempre ficam com uma preocupação extra quando precisam demitir um funcionário em função da Justiça Trabalhista ter a fama de ser sempre pró-trabalhador, que por décadas tem sido favorável aos empregados. Com isso, não são raros os casos de ter que supor-

tar situações absurdas dos colaboradores.

Contudo, não se deve levar por preceitos que não são totalmente fieis à realidade, por mais que haja realmente a tendência de favorecimento aos trabalhadores, em casos extremos, os empregadores possuem seus direitos e podem lutar por esses desde que se previnam

ao tema.

Pensando nisso, acredito que seja importante apontar que são vários os motivos que podem justificar uma demissão por justa causa. Contudo, antes de qualquer medida é preciso ter em mente que para a aplicação dessa medida extrema é fundamental que sempre se faça comunicado por escrito

do ato com cópia e aviso de recebimento, de preferência por telegrama, de modo que o funcionário não gere constrangimento interno se recusando a assinar.

Se for motivo leve, essa advertência deve ocorrer três vezes e, logo em seguida à terceira advertência, a dispensa por justa causa imediata. Se não dispen-

sar imediatamente a Justiça entende que ocorreu o perdão.

Por motivo médio, basta uma advertência e, se for motivo grave e comprovado de forma inequívoca, a dispensa imediata. Mas, tudo deve ser amplamente comprovado de maneira incontestável. Isto posto, as hipóteses são as seguintes:

## Ato de improbidade

é toda ação ou omissão desonesta do empregado, que revelam desonestidade, abuso de confiança, fraude ou má-fé, visando a uma vantagem para si ou para outrem. Ex.: furto, adulteração de documentos pessoais ou pertencentes ao empregador, etc.

## Negociação habitual

ocorre justa causa se o empregado, sem autorização expressa do empregador, por escrito ou verbalmente, exerce, de forma habitual, atividade concorrente, explorando o mesmo ramo de negócio, ou exerce outra atividade que, embora não concorrente, prejudique o exercício de sua função na empresa.

## Embriaguez habitual ou em serviço

só haverá embriaguez habitual quando o trabalhador substituir a normalidade pela anormalidade, tornando-se um alcoólatra, patológico ou não. Para a configuração da justa causa, é irrelevante o grau de embriaguez e tampouco a sua causa, sendo bastante que o indivíduo se apresente embriagado no serviço ou se embebede no decorrer dele. O álcool é a causa mais frequente da embriaguez. Nada obsta, porém, que esta seja provocada por substâncias de efeitos análogos (psicotrópicos). De qualquer forma, a embriaguez deve ser comprovada por exame médico pericial.

## Abandono de emprego

a falta injustificada ao serviço por mais de trinta dias faz presumir o abandono do emprego, conforme entendimento jurisprudencial.

## Violação de segredo da empresa

a revelação só caracterizará violação se for feita a terceiro interessado, capaz de causar prejuízo à empresa, ou a possibilidade de causá-lo de maneira apreciável.

## Incontinência de conduta ou mau procedimento

são duas justas causas semelhantes, mas não são sinônimas. A incontinência revela-se pelos excessos ou imoderações. Ocorre quando o empregado comete ofensa ao pudor, pornografia ou obscenidade, desrespeito aos colegas de trabalho e à empresa. O mau procedimento caracteriza-se com o comportamento incorreto, irregular do empregado, como a prática de discricção pessoal, desrespeito, que ofendam a dignidade, tornando impossível ou sobremaneira onerosa a manutenção do vínculo empregatício.

## Lesões à honra e à boa fama

são considerados lesivos à honra e à boa fama gestos ou palavras que importem em expor outrem ao desprezo de terceiros ou por qualquer meio magoá-lo em sua dignidade pessoal. Na aplicação da justa causa devem ser observados os hábitos de linguagem no local de trabalho, origem territorial do empregado, ambiente onde a expressão é usada, a forma e o modo em que as palavras foram pronunciadas, grau de educação do empregado e outros elementos que se fizerem necessários.

## Desídia

na maioria das vezes, consiste na repetição de pequenas faltas leves, que se vão acumulando até culminar na dispensa do empregado. Isto não quer dizer que uma só falta não possa configurar desídia. São elementos materiais que podem gerar essas faltas: a pouca produção, os atrasos frequentes, as faltas injustificadas ao serviço, a produção imperfeita e outros fatos que prejudicam a empresa e demonstram o desinteresse do empregado pelas suas funções.

## Ato de indisciplina ou de insubordinação

tanto na indisciplina como na insubordinação existe atentado a deveres jurídicos assumidos pelo empregado pelo simples fato de sua condição de empregado subordinado. A desobediência a uma ordem específica, verbal ou escrita, constitui ato típico de insubordinação; a desobediência a uma norma genérica constitui ato típico de indisciplina.

## Atos atentatórios à segurança nacional

a prática de atos atentatórios contra a segurança nacional, desde que apurados pelas autoridades administrativas, é motivo justificado para a rescisão contratual.

## Ofensas físicas

as ofensas físicas constituem falta grave quando têm relação com o vínculo empregatício, praticadas em serviço ou contra superiores hierárquicos, mesmo fora da empresa. As agressões contra terceiros, estranhos à relação empregatícia, por razões alheias à vida empresarial, constituirá justa causa quando se relacionarem ao fato de ocorrerem em serviço.

## Jogos de azar

é quando se comprova a prática por parte do colaborador de jogos no qual o ganho e a perda dependem exclusiva ou principalmente de sorte.

## Condenação criminal

isso ocorre uma vez que, cumprindo pena criminal, o empregado não poderá exercer atividade na empresa. A condenação criminal deve ter passado em julgado, ou seja, não pode ser recorrível.



## IMPORTADOS

### Tributação de compras no exterior pode subir

Ter um cartão de crédito internacional está longe de interessar apenas a quem tem passaporte. Apenas metade das compras com o dinheiro de plástico em outros países realizadas por brasileiros ocorre em viagens. A outra metade reflete o uso desse meio de pagamento em sites do exterior, sobretudo na China, com o consumidor recebendo os produtos em casa. Em plena recessão, as despesas com cartões no exterior não param de subir desde fevereiro e fecharam o mês passado em US\$ 395,2 milhões — os desembolsos com viagens também crescem, mas em ritmo menor. Isso

preocupa o governo, por duas razões: são impostos que deixam de ser arrecadados e produtos que não são feitos no Brasil, em um momento em que a criação de empregos importa mais do que nunca.

Por isso, a equipe econômica estuda reduzir ou até mesmo eliminar a isenção de tributos para compras no exterior de até US\$ 50 por meio da internet. O assunto foi tratado na quinta-feira entre o ministro da Fazenda, Henrique Meirelles, e o titular do Ministério da Indústria, Comércio Exterior e Serviços, Marcos Pereira. Nenhum dos dois quis comentar o assunto.

Fontes do governo afirmam que a mudança é uma reivindicação de empresários, sobretudo dos fabricantes de produtos eletrônicos, itens que estão entre os preferidos nas compras feitas fora do país. Mas Humberto Barbatto, presidente da Associação Brasileira da Indústria Elétrica e Eletrônica (Abinee), nega que tenha pedido ao governo para limitar compras pela internet.

## Impacto

Barbatto disse que não há preocupação quanto à isenção de operações até US\$ 50

— acima disso, é possível fazer compras em sites, desde que se paguem taxas iguais às de qualquer tipo de importação. “Com um valor tão baixo, não é possível comprar quase nada”, explicou. “Creio que o objetivo do governo é arrecadar mais com tributos.” O economista Renato Fonseca, gerente de Pesquisas da Confederação Nacional da Indústria (CNI), disse que faltam análises precisas do impacto do comércio pela internet. “É algo que, por princípio, quebra fronteiras e tem provocado grandes mudanças em muitas áreas, mas ainda não é conhecido com precisão”, considerou.

  
ESTADO DO MARANHÃO  
COMPANHIA DE SANEAMENTO AMBIENTAL DO MARANHÃO  
— CAEMA

**AVISO DE LICITAÇÃO**  
PREGÃO ELETRÔNICO Nº 007/2016 – PRE/CAEMA  
PROCESSO ADMINISTRATIVO Nº 3060/2016

A Companhia de Saneamento Ambiental do Maranhão – CAEMA, realizará por meio do sistema Comprasnet às 10h (horário de Brasília), do dia 15 de agosto de 2016, na Rua Silva Jardim, nº 307, Centro, nesta Capital, Pregão Eletrônico, do Tipo Menor Lance, que tem por objeto a aquisição de meio de cultura para detecção qualitativa e quantitativa de Coliformes Totais e E. Coli., meio de cultura para quantificação de bactérias heterotróficas, cartelas plásticas e aluminadas para quantificar e bolsas estéreis, com tiossulfato de sódio para uso nas análises bacteriológicas das águas dos Sistemas de Abastecimento de São Luís e de meio de cultura para detecção qualitativa de Coliformes Totais e E. Coli. e bolsas estéreis, com tiossulfato de sódio, para coleta de amostras de água para uso nas análises bacteriológicas das águas dos Sistemas de Abastecimento do Interior - MA. A presente licitação reger-se-á nos termos da Lei Federal nº 10.520, de 17 de julho 2002, da Lei Complementar nº 123, de 14 de dezembro 2006 e da Lei Estadual nº 9.529 de 23 de dezembro de 2011, Decreto Federal nº 3.555, de 08 de agosto de 2000. Deverão também ser aplicadas subsidiariamente, no que couber, a Lei Federal nº 8.666, de 21 de junho 1993 e demais normas pertinentes à espécie. Esse Edital e seus Anexos estão à disposição dos interessados no endereço eletrônico [www.caema.ma.gov.br](http://www.caema.ma.gov.br) e [www.comprasnet.gov.br](http://www.comprasnet.gov.br), onde poderão ser consultados gratuitamente, ou na sede da CAEMA na Rua Silva Jardim, nº 307, bairro Centro, São Luís. Informações adicionais, no mesmo endereço, pelos telefones (98) 3219 5016/5017 e pelo e-mail [centrallicitacao@caema.ma.gov.br](mailto:centrallicitacao@caema.ma.gov.br).

São Luís/MA, 27 de julho de 2016.  
Julio Alberto Netto Lima  
Pregoeiro – PRE/CAEMA





**Projeto da requalificação dos terminais aquaviários serão de grande impacto social, priorizando, além do conforto para os passageiros, a geração de emprego e renda para os moradores do entorno.**

# Terminais aquaviários passarão por obras

Para dar mais conforto aos passageiros, projeto de readequação do Terminal de Cujupe, por exemplo, contará com um posto da Polícia Militar, lojas de conveniências, alojamento entre outros benefícios. Obras serão executadas pela Empresa Maranhense de Administração Portuária (Emap)

Com o foco na segurança, sustentabilidade e na responsabilidade social, o Governo do Maranhão, por meio da Empresa Maranhense de Administração Portuária (Emap), começa a colocar em prática o projeto de readequação e construção de aproximadamente 5 mil m<sup>2</sup> dos Terminais de Passageiros da Ponta da Espera, em São Luís, e o de Cujupe, em Alcântara.

A nova estrutura do Cujupe contará com um posto da Polícia Militar, lojas de conveniências, alojamento para funcionários, auditório, estacionamentos privativos, a inserção de mais uma rampa no sentido Sul, a duplicação da passarela no sentido Norte, sendo todas as áreas sinalizadas e adaptadas para receber pessoas com deficiência. O edital para a contratação da empresa responsável pela obra deve ser divulgado nos próximos 30 dias.

O novo terminal foi projetado dentro de uma logística que atenda às necessidades da população, possibilitando garantia de um acesso seguro e confortável aos milhares de passageiros que passam nas plataformas da Ponta da Espera e do Cujupe. Em um último levantamento realizado pela Emap foram constatados que mais de um 1,7 milhão de transeuntes embarcaram ou desembarcaram no local, e mais de 320 mil veículos foram transportados, somente no ano de 2015. Já neste ano, de janeiro a junho, o número de passageiros que passaram pelo terminal já atingiu mais de 800 mil e o de veículos, 160 mil.



No Cujupe serão contruídas mais de uma rampa, além de passarelas

## Ponta da Espera

Em São Luís, o projeto da Ponta da Espera que conta área de vivência com salão de embarque, lanchonetes, banheiros e fraldário, acesso seguro para pessoas com mobilidade reduzida e wifi, já está concluído. "O projeto foi pensado a partir das necessidades de atendimento aos usuários no terminal. Ele trará mudanças substanciais, oferecendo mais conforto e segurança aos passageiros que embarcam em veículos. A gestão atual encontrou uma situação de muito improviso. Agora, com a nova estrutura, projetamos espaços que serão melhores utilizados e de uma forma mais sustentável e confortável", analisou a gerente de projetos da Emap, a engenheira Alvelinda Sousa.

Os terminais também receberão sinalização para facilitar o deslocamento das pessoas. O novo espaço contará com a

implantação de faixas de pedestres, sinalização de solo para facilitar o fluxo de veículos pequenos, caminhões e dos ônibus que diariamente passam pelo terminal aquaviário. "Além de oferecer mais segurança aos pedestres, as pessoas conseguirão ter maior mobilidade, evitando o atraso para o embarque", pontuou a gerente de comunicação e responsabilidade social, Déborah Baesse.

No que se refere ao sistema de abastecimento de água, o projeto do novo terminal de Cujupe contará com um equipamento para captação e reuso de água da chuva. Na parte de segurança, toda a área do terminal contará com sistema de



Além de oferecer mais segurança aos pedestres, as pessoas conseguirão ter maior mobilidade, evitando o atraso para o embarque

**Déborah Baesse,** gerente de comunicação e responsabilidade social

iluminação segura, sistema de combate a incêndio (hidrante, extintor e sinalização de emergência). O projeto prevê ainda o plantio de árvores de grande porte – espécies adaptadas ao clima e ao solo da região e um sistema de irrigação para manutenção dessas áreas verdes.

Dentro da proposta de obras, haverá a instalação de postos da Polícia Militar em ambos os terminais. A medida vai proporcionar ainda mais segurança aos passageiros e funcionários. Serão, também, construídos pórticos e instaladas câmeras de monitoramento.

## Cujupe

No Cujupe, está previsto um novo terminal. Toda a área será recuperada e pavimentada, instalando-se uma nova e moderna estrutura com áreas para passageiros, um terminal rodoviário, alojamento, passarela coberta com estrutura metálica, estacionamento, pátio de manobras, além da área de segurança que será ocupada pela Polícia Militar. O prédio administrativo terá alojamento com refeitório, dormitório, auditório com capacidade para 35 pessoas, ambulatório, hall e banheiros. A estrutura do terminal de passageiros contará também com salas para a administração, posto do Juizado de Menores, boxes de comércio, lanchonete, salão de embarque com TVs e telas de informação sobre embarque e desembarque. A obra impactará de forma positiva os passageiros e, também, comunidades localizadas nas imediações, gerando oportunidade de emprego e renda para os membros das mais de mil famílias residentes da área. "No início de 2015 encontramos os vendedores que trabalham no terminal de Cujupe instalados em uma tenda sem as condições necessárias para oferecer um serviço de qualidade aos usuários e incrementar sua renda. O novo terminal foi projetado de modo a incluí-los e capacitá-los, garantindo condições dignas de trabalho, gerando emprego e renda e dinamizando a economia das comunidades vizinhas", destacou Deborah Baesse.

**CAIXA** MINISTÉRIO DA FAZENDA **BRASIL** GOVERNO FEDERAL

**AVISO DE VENDA**

**Editais de 1º Público Leilão SFI 1018 – Edital de 2º Público Leilão SFI 2019**

A CAIXA ECONÔMICA FEDERAL - CAIXA, por meio da Gerência de Filial Alienar Bens Móveis e Imóveis São Luís - GLIE/SL, torna público aos interessados que venderá, pela maior oferta, respeitado o preço mínimo de venda, constante do anexo II, deste(s) Edital(is) de 1º Público Leilão SFI 1019/2016, Edital de 2º Público Leilão SFI 2019/2016, no estado físico e de ocupação em que se encontra(m), imóvel (s) recebido (s) em garantia, nos contratos inadimplentes de Alienação Fiduciária, de propriedade da CAIXA, discriminados no Anexo II do(s) Edital(is). O(s) Edital (s)-Condições Básicas, do qual é parte integrante o presente Aviso de Venda, estarão à disposição dos interessados, no período de 25/07/2016 a 09/08/2016 em horário bancário, nas Agências da CAIXA situadas no estado do Maranhão, na Gerência de Filial Alienar Bens Móveis e Imóveis - GLIE/SL, situada à Rua Quêops, Q 22, Nº11, Ed. Zurich, Sala 106, Renascença II, São Luís/MA no horário de 09:00h às 13:00h e no escritório do Leiloeiro Gustavo Martins Rocha, sito à Rua Quêops, nº 12, Sala 106, Ed. Executive Center, Renascença II, São Luís/MA em horário comercial. Os interessados que desejarem contar com financiamento, ou utilizar recursos do FGTS, deverão dirigir-se às Agências da CAIXA, em tempo hábil para inteirar-se das condições gerais. O Leilão realizar-se-á no dia 09/08/2016, às 10 horas do horário local, no Escritório do Leiloeiro, sito à Rua Quêops, nº 12, Sala 106, Ed. Executive Center, Renascença II, São Luís/MA, com apresentação de lances na modalidade presencial e internet. A divulgação do resultado oficial do leilão será efetuada a partir do dia 15/08/2016 nos mesmos locais onde foi divulgado o Edital de Condições Básicas.

A COMISSÃO CPA/SL

**SESI SENAI**

**AVISO DE LICITAÇÃO**

**EDITAL Nº 008/2016 – CONCORRÊNCIA CONJUNTA.**  
**Objeto: Reforma, Ampliação e Construção no Centro de Atividades do SESI e no Centro de Educação Profissional e Tecnológico do SENAI, localizados no município de Bacabal/MA, conforme Edital e seus anexos.**  
**Modalidade/Tipo de Licitação: CONCORRÊNCIA CONJUNTA** do tipo **Menor Preço Por Lote. Período de Retirada do Edital: De 15.07.2016 a 01.08.2016**, no horário de 08h30min às 11h30min e das 14h30min às 17h30min. **Local, Data e Hora:** 1º andar, do Edifício Casa da Indústria Albano Franco, localizado à Avenida Jerônimo de Albuquerque, S/Nº, Bequimão; CEP 65060-645, São Luís/MA; no dia **02 de agosto de 2016**, às 09h00min.  
**Observações:** O Edital e seus anexos serão fornecidos em arquivos gravados em pen drives fornecidos pelas empresas interessadas, até às 17h30min do dia **01.08.2016**. Encontra-se disponível também no Portal da FIEMA – www.fiema.org.br. Contato através do e-mail: [cilic@fiema.org.br](mailto:cilic@fiema.org.br) e telefone 2109-1868. Comissão Integrada de Licitações, 15 de julho de 2016. Maura Helena Sousa Ferreira - Presidente.

**ESTADO DO MARANHÃO**  
GOVERNADORIA  
COMISSÃO CENTRAL PERMANENTE DE LICITAÇÃO – CCL

**AVISO DE LICITAÇÃO**  
PREGÃO Nº 073/2016 – POE/MA  
PROCESSO ADMINISTRATIVO Nº 0100137/2016 – CCL

O PREGOEIRO OFICIAL DO ESTADO DO MARANHÃO realizará às 14h30min do dia 15 de agosto de 2016, no Auditório Benedito Dutra Mendonça da Comissão Central Permanente de Licitação – CCL, Rua 44, Quadra 18, nº 35, Loteamento Calhau, São Luís, licitação na modalidade Pregão Presencial, do tipo Menor Preço, objetivando o Registro de Preços para contratação de empresa especializada para prestação de serviços de apoio administrativo (copeiragem, recepcionista/atendente, garçom e porteiro), para atender às necessidades do Instituto Estadual de Educação, Ciência e Tecnologia do Maranhão - IEMA, na forma da Lei Federal nº 10.520/2002, do Decreto Federal nº 3.555/2000, do Decreto Estadual nº 31.553, de 16 de março de 2016, da Lei Estadual nº 10.403, de 29 de dezembro de 2015, e da Lei Complementar nº 123/2006, alterada pela Lei Complementar nº 147, de 7 de agosto de 2014, e da Lei Estadual nº 9.529 de 23 de dezembro de 2011. Deverá também ser aplicada subsidiariamente, no que couber, a Lei Federal nº 8.666, de 21 de junho 1993 e demais normas pertinentes à espécie. Esse Edital e seus anexos estão à disposição dos interessados na página [www.ccl.ma.gov.br](http://www.ccl.ma.gov.br) ou na sede da CCL ao custo de 01 (uma) resma de papel A4.

São Luís/MA, 27 de julho de 2016.  
Odair José Neves Santos  
Pregoeiro Oficial do Estado do Maranhão

**HOSPITAL UNIVERSITÁRIO DA UNIVERSIDADE FEDERAL DO MARANHÃO** MINISTÉRIO DA EDUCAÇÃO **BRASIL** GOVERNO FEDERAL

**AVISO DE LICITAÇÃO**

**Pregão Eletrônico (RP SIDEC 50 / 2016)**

O Hospital Universitário da UFMA comunica aos interessados que realizará Licitação na modalidade Pregão Eletrônico tipo Registro de Preços, para **CONTRATAÇÃO DE EMPRESA ESPECIALIZADA EM MANUTENÇÃO DE MÓVEIS HOSPITALARES.** Edital poderá ser retirado diretamente no endereço eletrônico: [www.comprasnet.gov.br](http://www.comprasnet.gov.br). Data do recebimento das propostas: até o dia 31/08/2016, às 14:00 horas (horário de Brasília). São Luís, 29 de julho de 2016.

**Pregão Eletrônico (RP SIDEC 101 / 2016)**

O Hospital Universitário da UFMA comunica aos interessados que realizará Licitação na modalidade Pregão Eletrônico tipo Registro de Preços, para aquisição de material de consumo tipo **(papel celofane para envelopadora de comprimidos, papel térmico, papel de impressão face aluminizada, etiquetas e outros).** Edital poderá ser retirado diretamente no endereço eletrônico: [www.comprasnet.gov.br](http://www.comprasnet.gov.br). Data do recebimento das propostas: até o dia 05/09/2016, às 09:00 horas (horário de Brasília). São Luís, 29 de julho de 2016.

Vânia da Silva Maia  
Chefe da Unidade de Licitação/HUUFMA



# Menos homicídios registrados na ilha

Ações integradas da polícia diminuem em quase 20% os registros de homicídios na Grande São Luís em relação a 2014, diz Secretaria de Segurança do Maranhão

A diminuição nas estatísticas de crimes é um dos maiores desafios para a Segurança Pública em todo o país. Desde o início da gestão Flávio Dino, as forças policiais se uniram e realizam ações conjuntas para frear o avanço destes tipos de crime e o resultado tem sido a queda gradativa e constante dos números. A polícia nas ruas e a realização de operações com foco específico têm contribuído para diminuir os registros de homicídios dolosos na Região Metropolitana de São Luís. Só em relação aos primeiros semestres de 2014 e 2016, essa diminuição chegou a 19,67%

destes casos.

Em 2015, primeiro ano de governo, a ação integrada das polícias conseguiu diminuir os registros já no primeiro semestre com 6,71% menos casos que em 2014. Somaram 432 registros em 2014 e caíram para 403 em 2015 – o que significa 29 vidas salvas. A diminuição foi ainda maior comparando 2015 e 2016, quando as operações colocadas em prática já demonstravam um resultado mais eficaz: 347 registros de homicídios dolosos.

E no comparativo 2014 com 2016, os números são ainda mais significativos. Foram salvas 87 vidas e a queda registrada em 19,67%. Os dados são da Unida-

de de Estatística e Análise Criminal da Secretaria de Estado de Segurança Pública (SSP-MA).

O secretário de Estado de Segurança Pública (SSP), Jefferson Portela, ressaltou a importância da união das polícias geral para o sucesso das ações na área. Ele explicou que “a execução de planos estratégicos a serem seguidos em todo o Maranhão são determinantes para conter a violência e mostra o poder de organização da polícia”. “É um trabalho constante, que não para. A Segurança tem uma grande demanda a atender e lidamos com problemas que se perpetuam ao longo dos anos, sem que fossem solucio-

gados. O governador tem essa área como uma das prioridades e está reestruturando o setor para que possamos ter êxito. E temos conseguido, com todos os esforços reunidos”, avalia o delegado geral de Polícia Civil, Lawrence Melo.

Dentre as medidas diretas tomadas pelo governo para mudar estes números estão o monitoramento intensivo das áreas onde existem maior demanda; a colocação da Polícia Civil nas ruas para trabalhar unida à Militar; descentralização da atividade policial com a criação das Superintendências especializadas; e canais diretos com a população para denúncias

## HOMICÍDIOS DOLOSOS NA GRANDE SÃO LUÍS

2014

**432**  
HOMICÍDIOS

Jan - 87    Abr - 69  
Fev - 68    Mai - 71  
Mar - 78    Jun - 59

2015

**403**  
HOMICÍDIOS

Jan - 84    Abr - 54  
Fev - 70    Mai - 62  
Mar - 73    Jun - 60

No 1º semestre de 2015, houve uma diminuição de 6,71% nos casos de homicídios dolosos na Região Metropolitana de SL, em relação a 2014.

2016

**347**  
HOMICÍDIOS

Jan - 63    Abr - 46  
Fev - 71    Mai - 55  
Mar - 66    Jun - 46

No 1º semestre de 2016, houve uma diminuição de 19,67% nos casos de homicídios dolosos na Região Metropolitana de SL, em relação a 2014 e

É um trabalho constante, que não para. A Segurança tem uma grande demanda a atender e lidamos com problemas que se perpetuam ao longo dos anos, sem que fossem solucionados

Lawrence Melo, delegado geral de Polícia Civil

FONTE: SSP-MA

## MAIS CULTURA E TURISMO

### Público lota praça para se despedir das férias

No último dia do *Mais Cultura e Turismo* do mês julho, a Praça Nauro Machado recebeu uma programação diferenciada nesta sexta-feira (29), o projeto é uma realização do Governo do Maranhão juntamente com a Secretaria de Estado da Cultura e Turismo (SecTur). O público teve a oportunidade de assistir a recitais de leitura de cordel em alusão ao dia 1º de agosto que é comemorado o Dia do Poeta da Literatura de Cordel.

O público ficou encantado com os repentes da dupla Pedro e Igor que realizaram uma apresentação baseada no improviso cantado, alternado entre um e o outro. Além disso foi realizado o lançamento do livreto *Como ganhar as eleições*, de Paulinho Nô Cego, que faz análise crítica ao período de campanhas políticas em formato de cordel. A noite não poderia ser mais poética com os recitais dos poetas Tibúrcio Bezerra, Raimunda Frazão e Moisés Nobre.

Fundada em 2007 a pedido do pároco da igreja de São Sebastião, em Açailândia, a quadrilha junina Matutos do Rei possui uma coreografia contagiante, músicas de



Manifestações tiveram como palco a Praça Nauro Machado

cunho político com tom de crítica social foi a apresentação do Grupo Junino Matutos do Rei, do município de Açailândia. O grupo realiza suas apresentações em um estilo diferente das quadrilhas tradicionais, já que envolve cenário, roupas com bordados, cores brilhantes e chamativas. Além de fazer com que o público participasse das cantorias e da brincadeira.

Para o presidente da quadrilha Jonhathan Polary a as danças são uma releitura das tradicionais de roça, onde envolvem uma grande

equipe para produção de todo o espetáculo. “Passamos cerca de nove meses ensaiando para nos apresentar tanto no Maranhão quanto em outros estados, nós nos sentimos privilegiados por estarmos aqui já que acreditamos que é uma forma de reconhecimento dos nosso trabalho e esforço. Estarmos aqui e chamar atenção tanto da população e dos turistas que nos visitam é muito gratificante para todos nós, já que a nossa intenção é mostrar o nosso trabalho”, falou o Jonhathan Polary.

### Tambor de crioula e Bumba meu boi

Durante a noite especial não poderia ficar de fora uma das manifestações culturais maranhenses mais importantes, o tambor de crioula. Quem esteve se apresentando foi o Grupo Tambor de Crioula da Fé em Deus, que fez o público presente também entrar na dança e rodar as saias. Logo em seguida o bumba meu boi ficou por conta do Boi de Sonhos que fez quem estava presente ficar paralisado com tanta beleza das indumentárias e cores vibrantes das penas das índias. A noite fechou com chave de ouro ao som das matracas e pandeirões do Boi de Maracanã, com mais de 1000 integrantes, entre rajados, índias, caboclos reais, músicos e organizadores, é um dos dois maiores e mais conhecidos conjuntos tradicionais do estado. Tendo se apresentado ao longo de seus 100 anos de história por todo o estado do Maranhão e região Nordeste do país, desde a década de 70 tem representado a cultura maranhense através do governo do estado em eventos culturais no Rio, São Paulo e exterior.

## Especial Enem

### Confira o gabarito N° 3 do Enem O Imparcial



O Imparcial traz para todos os seus leitores e candidatos ao Exame Nacional do Ensino Médio o gabarito do terceiro fascículo do

suplemento O Imparcial Enem, desenvolvido em parceria com o Sistema de Ensino Ari de Sá. Ao todo, serão 17 fascículos lançados a cada domingo em uma série de perguntas, ocupando duas páginas da edição com 19 questões.

Gabarito														
1. C	2. D	3. A	4. C	5. A										
6. B	7. D	8. C	9. C	10. B										
11. D	12. A	13. E	14. D	15. C										
16. E	17. A	18. C	19. C											

### Resoluções

01c

A resenha crítica é um gênero que consiste em uma exposição acompanhada de análise. Nela, primeiramente descreve-se, em seguida, avalia-se a qualidade de um determinado produto cultural (livro, DVD, show, palestra, espetáculo teatral etc.). A alternativa C está em consonância conceitual com a resenha, pois fala em “exposição” e “emissão de pareceres” sobre “textos estudados”.

02d

Ao analisarmos a expressão: “Peça, acredite, receba”, nota-se a presença de uma figura de estilo conhecida como gradação ou clímax. Essa figura se materializa nos textos através da presença de uma enumeração. Segundo o fragmento citado, primeiro a pessoa pede, depois ela acredita no pedido para, em seguida, começar a recebê-lo.

03a

O humor foi construído na tira através da quebra de expectativa, pois diante de uma pergunta de cunho tão filosófico espera-se uma resposta com o mesmo teor de reflexão e não algo tão prosaico quanto um comentário sobre bateria de celular.

04c

Recorrer aos conhecimentos sobre as linguagens dos sistemas de comunicação e informação para resolver problemas sociais é o ponto base de análise da questão. No texto-base, mostra-se que as tecnologias sempre acompanharam o homem no seu processo evolutivo. Logo, como o professor faz parte deste universo em transformação, é necessário que ele desenvolva competências e habilidades na área das tecnologias, para aperfeiçoar, desse modo, a sua prática pedagógica.

05a

A ideia central da tira gira em torno da diferença entre “conseguir” e “ter”, ideias discutidas pelo personagem Calvin no segundo quadro. A natureza reflexiva do início tem uma quebra de expectativa com o efeito de humor no último quadro, estratégia típica no gênero textual tirinha jornalística. Propor discussões sobre questões cotidianas é recorrente nesse tipo de texto.

06b

O texto publicitário vale-se da linguagem verbal e também da não verbal para seduzir potenciais consumidores a adquirirem ou contratarem os mais diversos produtos e serviços. Trata-se de um gênero de circulação em jornais, revistas, cartazes, outdoors etc., ou seja, é um gênero de massa por atingir todas as esferas sociais. No exemplo em questão, a repetição do imperativo verbal “compre baton”, associada à imagem da recreação infantil de um hipnotizador, conferem o tom apelativo ao cartaz.

07d

No gráfico da questão, pode-se perceber que o Ensino Superior a distância tem aumentado progressivamente no decorrer dos anos elencados na confecção da pesquisa, tendo atingido o seu ápice no ano de 2011.

08c

A tirinha mostra que velhos problemas, que outrora resolviam-se de modo agressivo, repetem-se na contemporaneidade, ao se perceber o homem esmurando o seu computador.

09c

Apesar dos dois cartazes trabalharem com o mesmo tema – pedofilia – percebe-se que eles se diferenciam quanto aos recursos formais, mas apresentam similaridades no que diz respeito ao objetivo principal que é fazer uma denúncia.

10b

O Oxford Online define a expressão in between como “algo intermediário”, ou

seja, situado entre dois pontos opostos. No contexto da charge, a expressão remete ao risco de morte que acompanha o trajeto percorrido pelos imigrantes quando deixam o norte da África e se dirigem à Europa.

11d

De acordo com The Free Dictionary, o verbo frasal close in significa “avançar sobre um alvo de modo a bloquear a fuga”. Na imagem em questão, o cartunista questiona, através da combinação de elementos verbais e não verbais, se Joseph Blatter está cada vez mais perto de ser “enquadrado” pela investigação policial que apura o escândalo de corrupção na FIFA.

12a

De acordo com o texto, o referido vírus somente consegue ter acesso às células hospedeiras se ele conseguir se vincular à proteína NPC1. Se o vírus não consegue se conectar à referida proteína, ele perde a capacidade de infectar e matar suas vítimas. Teoricamente, bloquear este “caminho” de acesso do vírus poderia fornecer total proteção contra ele.

13e

O texto afirma, claramente, que, no ano 2000, haviam 400 milhões de usuários na internet, número que representa 1/8 da quantidade de usuários que a internet terá no final de 2015: 3,2 bilhões.

14d

A imagem em questão representa uma petição on-line para pressionar as autoridades chinesas a cancelarem o evento gastronômico que tem como principal “atrativo” o consumo de carne de cachorros.

15c

Com base na análise da imagem, compreende-se que o uso da sentença condicional expressa uma situação improvável de acontecer, pois vários motoristas acreditam que o fluxo do tráfego melhoraria se as outras pessoas utilizassem o serviço público de transporte, sem reconhecer que cada um também poderia fazer o mesmo, e, assim, contribuir efetivamente para a melhoria das condições do tráfego.

16E

No poema “One Art”, a poetisa Elizabeth Bishop afirma que a arte de perder não é difícil de dominar, embora a perda possa parecer um desastre.

17A

O eu lírico narra a trajetória de um soldado desde o momento em que ele se alistou, seguindo-se os treinamentos, os episódios de brutalidade, até o triste desfecho em que o soldado mata uma garota que carrega uma bandeira branca simbolizando a paz. Quando volta para casa, ele se questiona se o que as pessoas veem nele é um herói de guerra, quando, na verdade, mais importante do que as medalhas e as cicatrizes, é a bandeira que aquela garota carregava e que agora representa o que ele ama e confia: a paz.

18C

Arturo Salvatierra utilizou o vocábulo cavilar, nesse contexto, para expressar que a vinheta o fez refletir, a pensar sobre o que o cartunista questiona em sua charge: “¿Cómo puede morir de infarto un tío sin corazón?” (Como pode morrer de infarto um cara sem coração?), referindo-se à morte do ex-ditador chileno Augusto Pinochet, general que liderou o regime autoritário chileno, considerado um dos regimes mais perversos da América Latina.

19c

Para responder à questão, deve-se observar o vocabulário dos dias da semana e analisar a imagem com os dados da previsão do tempo. Para a quarta-feira (miércoles), a previsão é de que o céu esteja parcialmente nublado, com temperatura máxima de 19 °C e mínima de 5 °C.





Livro inédito, performance e exibição de filme fazem parte da noite que celebra os 81 anos de nascimento do poeta

# Festa literária para Nauro Machado



PATRICIA CUNHA

O homem se vai, mas sua obra permanece viva. No caso do saudoso poeta Nauro Machado, falecido a 28 de novembro do ano passado, mais viva do que nunca. E tudo está sendo como ele gostaria que fosse... Amanhã, 2 de agosto, dia de aniversário de

nascimento de 81 anos de Nauro Machado, duas de suas obras serão lançadas. A primeira, inédita, *Canções de Roda Nos Pés da Noite*, a outra, uma reedição homenageando o centenário de nascimento de Erasmo Dias, *Erasmo Dias e Noites*, um ensaio que Nauro dedicou à personalidade.

A festa literária será na Academia Maranhense de Letras, às 19h. Antes da noite de autógrafos haverá a exibição do filme *Infernos* (12 minutos, 2006) de Frederico Machado, e ainda a encenação de um trecho da peça *Operário da Palavra*, em cantos do homenageado, com direção de Tácito Borralho.

*Canções de Roda Nos Pés da Noite* é uma das cinco obras que Nauro Machado deixou inéditas. Um poema com 5 mil versos e 25 ilustrações do fotógrafo Márcio Vasconcelos de locais do Centro Histórico que o poeta costumava frequentar. "Antes de falecer

era um desejo dele que suas obras fossem lançadas, uma por ano. Então, depois que ele morreu, eu fui ver as coisas dele e encontrei as obras todas prontas, na ordem em que deveriam ser lançadas, só no ponto de serem publicadas", conta o filho de Nauro, cineasta Frederico Machado.

Começou, então, o processo de feitura do livro, que sairá pela editora Contracapa, a mesma que publicou os últimos três livros dele, assim como o editor Luís Eduardo de Meira Vasconcelos, que já trabalhava com Nauro Machado e que escreveu a orelha do livro. O livro é oferecido para as netas Luísa e Júlia.

Com esse trabalho, a escritora Arlete Nogueira, viúva de Nauro Machado, considera que estão dando continuidade ao desejo e à obra do poeta.

"Estamos com a sensação de dever cumprido em relação a uma pessoa que deu tudo de si pela poesia a favor do Maranhão e do Brasil. Havia uma necessidade, uma urgência para que eu providenciasse a publicação desses livros, um por um a cada ano, para continuar o que ele vinha fazendo desde 1958 que era fazer publicações anuais, uma vez que vivia para escrever poesia. Esse é o cumprimento de um esforço e uma vocação que deveria ser respeitada e continuada", acredita Arlete Nogueira.

O subtítulo do livro é *Canções Infantis*. Segundo Arlete Nogueira, nesse trabalho ele dizia que tinha saído um pouco da temática que vinha mantendo, para fazer um livro mais lírico mais acessível em termos de linguagem do que os outros.

## O poeta

Esse é o lançamento do 1º título post-mortem. Nauro Machado nasceu em São Luís do Maranhão a 2 de agosto de 1935 e faleceu em 28 de novembro de 2015. No ano passado lançou o último livro em vida, *O Baldo Som de Deus*, ao lado de dona Arlete, na própria residência.

Nauro Machado publicou quase 50 livros e deixou alguns inéditos. Citado em enciclopédias e em dicionários nacionais e internacionais, tem alguns de seus poemas traduzidos para vários idiomas, em alemão, inglês, francês e catalão, consequentemente publicados em antologias e revistas internacionais.

Destacou-se na poesia como um dos poetas brasileiros mais importantes de todos os tempos. Comparado por alguns críticos a Fernando Pessoa, (poeta e escritor português, falecido em 30 de novembro 1935) ano do nascimento do poeta maranhense.

Era autodidata e sua obra foi reconhecida pela Academia Brasileira de Letras (ABL). Deixou para o mundo uma obra realmente singular, distinta de qualquer poeta contemporâneo, mesmo de sua geração, por apresentar traços de reflexão existencial angustiada e violenta que encontra poucas comparações na lírica de língua portuguesa.

81 ANOS

faria o escritor Nauro Machado se estivesse vivo



## Sobre o aniversário

O curta *Infernos*, que será exibido na ocasião, mostra um Nauro Machado andando por onde ele mais gostava de estar: no Centro Histórico. "O local permanente de seus passeios era onde o poeta absorvia o clima terrível de uma cidade que desmorona, tanto fisicamente, como leva seus habitantes aos mesmos desamparo e solidão", resume Arlete.

O diretor, dramaturgo e teatrólogo Tácito Borralho era amigo e admirador de Nauro, por isso a família fez questão de convidá-lo para dirigir o reci-

tal/performance de 30 minutos que vai mostrar a força da poesia de Nauro.

"Organizamos, publicamos e lançamos o livro à altura da importância que Nauro representa para mim e para Frederico. Não poupamos esforços para que este lançamento também estivesse à altura dos leitores dele e dos amigos que com certeza comparecerão à noite de autógrafa, sobretudo, tratando-se do aniversário dele", diz Arlete.

Sobre o lançamento da reedição de *Erasmo Dias e Noites*, dona Arlete diz que a Aca-

demia Maranhense de Letras pediu que a obra fosse lançada na mesma ocasião, já que se tratava também de uma obra de Nauro. "A obra que homenageia os 100 anos de nascimento de Nauro também é um presente para o leitor e os amigos que estarão no evento, então não podíamos recusar. São dois livros de Nauro, um inédito e publicado por iniciativa minha, e o outro, uma reedição da Academia Maranhense de Letras que foi publicado com apoio do Governo do Estado e Mateus", conta Arlete Nogueira.



Antes de falecer era um desejo dele que suas obras fossem lançadas, uma por ano. Então depois que ele morreu eu fui ver as coisas dele e encontrei as obras todas prontas, na ordem em que deveriam ser lançadas, só no ponto de serem publicadas

Frederico Machado, filho de Nauro Machado

## Serviço

**O quê?** Lançamento de obras de Nauro Machado  
**Quando?** 2 (terça-feira), às 19h  
**Onde?** Academia Maranhense de Letras (Rua dos Sol)  
**Quanto?** Aberto ao público

## CINEMA

# Filme internacional será ambientado no Centro Histórico

O jornalista Carlos Helí de Almeida, em reportagem publicada neste sábado, dia 30, no site do Jornal O Globo, afirma que Giada Colagrande, esposa do ator norte-americano Willen Dafoe, planeja fazer um filme em São Luís. O projeto é inspirado em roteiro de Barry Gifford (*Coração selvagem* – 1990, *Estrada perdida* – 1997 e *Perdida*

*Durango* – 1997).

O roteiro trata de "um triângulo amoroso em lugar exótico", mas, segundo a reportagem, Colagrande fez mudanças no texto original. Um clube de ilusionismo, por exemplo, frequentado pelos personagens, deu lugar a um terreiro de candomblé; e a paisagem exótica se materializou nos contornos do Centro Histó-

rico colonial de São Luís.

Batizado de *Tropico*, o filme será protagonizado pelo próprio Dafoe. Uma amiga brasileira do casal, a empresária Nathalia Scarton, negociou com o Governo do Maranhão uma pequena participação no projeto, que garantirá o início das filmagens em junho de 2017, informa a reportagem. "É uma típica história de duplos

femininos com todas as nuances inspiradas pelo lugar onde a ação se passa, que tem uma ligação forte com o candomblé. Todos os personagens estão envolvidos de algum jeito com a religião. Fui a rituais de candomblé na Bahia, li muito sobre o assunto, mas inventei minha própria versão dos ritos afro-brasileiros para o filme", explicou ela.



Giada Colagrande está com roteiro pronto para ser filmado em São Luís





## Supergirl: mostra primeira imagem de Superman na série

Como foi noticiado no mês passado, a série *Supergirl* contará com a participação do Superman, entretanto o herói não será vivido por Henry Cavill, que interpreta o papel nos cinemas, mas sim por Tyler Hoechlin, o Derek Hale de *Teen Wolf*. O Homem de Aço é primo de Kara Danvers e chegou a aparecer de relance na primeira temporada e costumava se corresponder online com ela. Dentre as novidades da série, a Warner planeja um crossover entre os personagens da série com *Arrow*, *The Flash* e *Legends of Tomorrow*. A nova temporada está programada para estreiar no outono americano. Por aqui, a produção será transmitida pela Warner.

## Cúpula do TRE em Imperatriz

No dia 4 de agosto, às 8h, os desembargadores Lourival Serejo (presidente) e Raimundo Barros (corregedor) acompanharão o início do projeto de votação biométrica simulada que ocorrerá no colégio Barjonas Lobão (CAIC - Rua Dom Evaristo Arns, 100 - Bom Sucesso) até as 12h, onde também terá palestra do projeto Voto Jovem a partir das 9h. Às 15h30, será inaugurada a Central de Cumprimento de Mandados e reunião sobre segurança com os juízes eleitores no Fórum Eleitoral no Loteamento Juscelino Kubitschek, quadra 17-A, s/n, bairro Bom Jesus. No dia 5 de agosto, às 9h, será a vez do Judiciário Eleitoral se reunir na Câmara Municipal com representantes de partidos políticos para falarem sobre o processo eleitoral.



## Gal Gadot aprova boneca Barbie da Mulher-Maravilha

Vai ter girl power sim! E se reclamar, vai ter mais! Um dos grandes sucessos da Comic-Con 2016 foi a Mulher-Maravilha de Gal Gadot. Porém, não foi somente o trailer do aguardado longa que movimentou o evento. A Mattel aproveitou a ocasião para lançar a versão Barbie de Diana Prince - que foi aprovada por sua intérprete. Em suas redes sociais, Gal postou: "Isso é absolutamente extraordinário! A Barbie da Mulher-Maravilha chegou".



## Cachê pela metade

Paula Fernandes foi a mais nova artista atingida pela crise. A cantora, que um dia já foi uma das principais estrelas do gênero sertanejo do Brasil, não tem muitos shows agendados. Entre o mês inteiro de agosto e o dia 18 de setembro, a cantora só tem nove apresentações marcadas e muito disso se dá pelo fato de que, recentemente, ela teve três shows cancelados por falta de público. Além disso, seu cachê que era R\$ 250 mil por show diminuiu quase pela metade e, hoje, é R\$ 120 mil.

## Na calçada da fama

O ator americano Michael Keaton, de 64 anos, ganhou na última quinta-feira (28) uma estrela na Calçada da Fama em Hollywood. Durante a cerimônia, Keaton falou dos altos e baixos de sua carreira como "uma busca perpétua pelo progresso". "Dizer que isso é um sonho seria incorreto, porque eu nunca quis realmente ser famoso. Não é realmente o que eu tinha em mente. Sempre quis ser bom, e isso é tudo." Ele aproveitou o momento para elogiar seu amigo, o ex-astro de basquete Michael Jordan, que disse nesta semana que não podia permanecer em silêncio por mais tempo ante as tensões entre negros e policiais, e de forma mais geral, ante as tensões raciais no país.



## Lançamento

Um time de oito mulheres empreendedoras incrementa a capa da nova edição da revista *Deluxe Business*, será lançada nesta segunda-feira, 1º de agosto, às 19h, no estande de vendas do Golden Shopping Calhau, localizado na Avenida Avicena (Calhau). A mais destacada publicação voltada para a moda no Maranhão adentrou o terreno do empreendedorismo e garimpou histórias de personalidades locais que fizeram do trabalho e profissionalismo as molas propulsoras de seus negócios, nas mais diferentes áreas.



## Equipe do Pânico em pânico

O povo do Pânico, da Band, está com os salários atrasados em dois meses. Em abril e em maio, começaram a receber quinzenalmente (antes era uma vez por mês). O pessoal já estranhou. Aí, chegou junho e julho e ninguém recebeu nada. Agora, os integrantes do humorístico foram avisados de que o salário deles será reduzido em 40%. O contrato com a emissora vence no fim do ano e a renovação deve ser antecipada com valores menores. A Band ainda não deu uma posição sobre o assunto.

## Espetáculo

Espectáculo de dança contemporânea com bailarinos da Pulsar Cia de Dança que fala das coisas simples da vida perdidas com o avanço da tecnologia. Dias 4 (quinta-feira) e 5 (sexta-feira) às 20h - Teatro Arthur Azevedo - Rua do Sol, Centro Histórico. Produção: Abelardo Teles. Ingressos: Preço Único R\$ 20 - Meia Entrada R\$ 10. Classificação etária: Livre. Duração: 70 min



www.oimparcial.com.br

Veja a programação completa dos cinemas da Capital.

## >> ANOTA AÍ!

### Geraldo Azevedo

O cantor pernambucano Geraldo Azevedo se apresenta em São Luís dia 5 de agosto (sexta-feira), no Espaço Cultural Lagoa - Lagoa da Jansen. O show, em voz e violão, terá participações de Luiz Jr. e Lucio Cordas. Os ingressos, de primeiro lote, estão sendo vendidos no site Bilheteria Digital. www.bilheteriadigital.com

### Lençóis Jazz Festival/Barreirinhas

O festival terá início na cidade balneária de Barreirinhas e será realizado na Avenida Beira Rio, nos dias 5, 6 e 7 de agosto. Programação de shows: sexta-feira, dia 5, se apresentam Carlos Malta Quarteto às 20h, Liz Rosa Trio às 21h15 e Camila Boeuri às 22h30; no sábado, dia 6, Sérgio Galvão às 20h, Rodrigo Nézio às 21h15 e Paulinho Moska, encerrando a noite, às 22h30. No domingo 7, passam Marconi Rezende às 20h, Nicolas Krassik e Mestrinho às 21h15 e André de Sousa MB, às 22h15.

### Concerto de Piano

Concerto de piano com o músico brasileiro de origem romena, radicado em São Paulo, Cristian Budu, dia 6 de agosto, sábado, às 20h. - Teatro Arthur Azevedo - Rua do Sol, Centro Histórico - Ingressos: Entrada Franca com retirada de ingressos na bilheteria do Teatro. O Concerto é uma realização da ACA Engenharia e Teatro Arthur Azevedo. Produção: Arte Matriz. Classificação etária: Livre. Duração: 90min

### Pablo do Arrocha

A voz romântica do Brasil, vem aí para fazer o Show de Encontro dia 27 de agosto (sábado) na Nova Batuque - Avenida Daniel de La Touche - Cohama. Ingressos à venda para estudante a venda na Choperia. Primeiro Lote - Valores: Pista R\$ 40; VIP R\$ 100. Cartão somente na Choperia Marcelo e na Batuque.

### Aula Magna com Aly Muritiba

A Escola de Cinema do Maranhão - IEMA - e o Cine Praia Grande apresentam Aula Magna aberta ao público com o cineasta Aly Muritiba. Após a aula será exibido o longa-metragem Para Minha Amada Morta, com direção de Aly Muritiba no elenco Fernando Alves Pinto e Mayana Neiva. Após a exibição do filme será realizado um debate com o diretor. Nesta segunda-feira, 1º de agosto nos seguintes horários: 14h - Aula Magna; 18h: Exibição do filme e às 20h - Debate com cineasta. O evento tem entrada franca.

### Oficinas Lençóis Jazz

Além dos shows do Lençóis Jazz, haverá uma programação paralela com oficinas, palestras e exposições. Dia 5 de agosto, das 10h às 12h, Oficina de Canto ministrada por Liz Rosa (RN), das 10h às 12h, no Salão Paroquial da Igreja Nossa Senhora da Conceição (Igreja Matriz). No mesmo local, das 15h às 18h, será realizada a Oficina de Fotografia de Celular, ministrada por Márcio Melo, Presidente do Clube de Fotografia Poesia do Olhar, e pelo fotoclubista Marco Aurélio Nogueira da Silva.

## >> DIRETAS

Revestir, cabrit, Vendedor de picolé	Efeito desencadeado por alimentos (Patol.)	Recipiente para plantas	Aviste, divise	Muito úmido	Animal que simboliza a astúcia	Um dos maiores açudes do Ceará
Aumentar segundo a inflação			Trepadeira brasileira			
Carvão aceso			Peça que imobiliza fraturas			
Liga inoxidável			Dito			
Antifbio anuro comestível		Depósitos de mel 14, em romanos				Tradicional bebida inglesa
Queira Deus!					Adriana Calcanhotto, cantora	
Competição em que a vitória é fácil (pl.)						Centro comercial paulista
A dança como o bumba meu boi			"Se (?) Rua Fosse Minha", ciranda			
Armazém no computador		Protel usado pela costureira				Movimento de automóvel
Homra Espaço em garagens			Tecla de micros			A erva do chimarrão
			Entidade de contos de fadas			
Ato como o batismo (Ret.)		Triste, em inglês				Antigo Testamento (abrev.)
		Satélite (abrev.)				
Manchinha da pele das ruínas (pl.)						Terminação da 2ª conjugação

BANCO 3/2016 4/2016 5/2016 6/2016 7/2016 8/2016 9/2016 10/2016 11/2016 12/2016

## NOVELAS

### MALHAÇÃO

A Rede Globo, emissora responsável pela exibição da novela. Não está divulgando o resumo dos últimos capítulos da trama teen das 17h30

### ÊTA MUNDO BOM

A família de Cunegundes se desespera quando Pandolfo constata que não há petróleo em suas terras. Pancrácio usa seus disfarces para descobrir o plano de Ernesto e Sandra contra Anastácia.

### HAJA CORAÇÃO

Giovanni propõe a Camila que ela leia seu diário sozinho. Rebeca e suas amigas invadem o apartamento de Luciano e descobrem que o vizinho planeja sequestrar Leonora.

### ESCRAVA MÃE

Maria Isabel continua desesperada, na expectativa diante de Nestor e Irani. Sapião vem de dentro falando e interrompe ao ver Maria Isabel que se espanta ao vê-lo.

### CÔMPLICE DE UM RESGATE

Ao fugir de Otávio e Isabela o carro de Regina cai no barranco e pega fogo. Fiorina decide em sua casa e pede ao padre que pense melhor em sua decisão.

### VELHO CHICO

Sophie vê Miguel e Olívia juntos e decide ir embora. Santo afirma a Luzia que não quer mais ficar com ela. Isabel tenta convencer Sophie a ficar em Grotas. Luzia ouve Miguel e Olívia conversando e se sente culpada.

F	S	M	N	O	P	Q	R	S	T	U	V	W	X	Y	Z
SOVETEIRO	BRASILEIRO	BRASILEIRO	BRASILEIRO	BRASILEIRO	BRASILEIRO	BRASILEIRO	BRASILEIRO	BRASILEIRO	BRASILEIRO	BRASILEIRO	BRASILEIRO	BRASILEIRO	BRASILEIRO	BRASILEIRO	BRASILEIRO

## >> HORÓSCOPO

### ÁRIES 21/03 a 20/04

Período em que poderá contar com as melhores condições nos negócios, nas especulações e obrigações sociais. Haverá melhoria no campo amoroso e familiar, se for mais atencioso.

### TOURO 21/04 a 20/05

Um obstáculo poderá surgir em seu trabalho, sendo criado por uma pessoa de conhecida. Você saberá como contorná-lo. Ótimo período representando a espiritualidade e felicidade pessoal.

### GÊMEOS 21/05 a 20/06

Hoje poderá se elevar no plano social, quer pelo que fizer, quer pela colaboração que poderá receber de pessoas amigas e compreensivas. Novos conhecimentos e alegrias estão em perspectiva.

### CÂNCER 21/06 a 20/07

Tomar cuidado com a precipitação. Evite o nervosismo, ansiedade e a desconfiança em si mesmo. As influências não são propícias. Mas não desanime, esta fase não vai demorar em passar.

### LEÃO 22/07 a 22/08

Trate de seus assuntos pessoais e financeiros com o máximo de cuidado, pois qualquer erro, poderá lhe acarretar sérios prejuízos. Ótimo as novas amizades e ao trabalho em equipe.

### VIRGEM 23/08 a 22/09

Oportunidades de uma nova relação amorosa, como consequência natural da intensidade de seus sentimentos. Ou então, uma relação já existente irá se fortalecer, renovar e ganhar um novo conteúdo afetivo.

### LIBRA 23/09 a 22/10

Aproveitando suas oportunidades para mudar, fazer novas amizades e arquitetar novos planos para ganhar dinheiro, demonstrará ser prático. Alguma coisa boa vai acontecer.

### ESCORPIÃO 23/10 a 21/11

É bom que você busque compreensão mais profunda sobre o seu psiquismo e sobre a maneira como se relaciona com as pessoas. Compreendendo melhor a si mesmo, você poderá adquirir mais segurança emocional.

### SAGITÁRIO 22/11 a 21/12

Dia em que se encontrará mais ambicioso. Muito sucesso profissional, social e muita prosperidade geral. Volte sua energia vital para o autoconhecimento.

### CAPRICÓRNIO 22/12 a 20/01

Aproveite a influência astral para fazer novas amizades. Dia promissor para tudo em geral. Isto acontecerá, provavelmente, por causa do adiamento que você será obrigado a impor aos seus projetos.

### AQUÁRIO 21/01 a 19/02

Sua possibilidade de êxito será ampliada hoje de acordo com a disposição que levantar para o trabalho. Enfrente as pequenas dificuldades com entusiasmo. Não esmoreça.

### PEIXES 20/02 a 20/03

Apesar dos relacionamentos estarem ocupando a maior parte do seu tempo, você passará a se interessar mais pelos assuntos financeiros e pelo contato com os aspectos mais profundos do seu psiquismo.



# Flamengo "cola" no G-4

Rubro negro carioca vence com gols de Guerrero e Cirino e afunda Coritiba, ressaltando a fase do time que está com uma boa campanha fora de casa com quatro vitórias e um empate

**A**rrancada do Flamengo no Campeonato Brasileiro rumo ao G-4 continua. Com um gol de Paolo Guerrero e outro de Marcelo Cirino, a equipe rubro-negra venceu o Coritiba por 2 a 0 no estádio Couto Pereira, neste domingo. A partida foi válida pela 17ª rodada da competição.

Com o resultado, o time comandado por Zé Ricardo chegou a quatro jogos sem derrotas e subiu para a quinta posição com 30 pontos, mesma do Grêmio que está uma posição acima. O clube carioca é um visitante indigesto com uma boa campanha fora de casa: quatro vitórias, um empate e três derrotas.

Já os donos da casa permanecem na 16ª posição, com 18 pontos, mas podem ir para zona de rebaixamento caso o Botafogo derrote o Palmeiras.

No primeiro tempo foi bastante equilibrado, mas com poucas oportunidades para as equipes. Antes dos 20 minutos, o meia Alan Santos, do Coritiba, sentiu dores na coxa e precisou ser substituído por Iago.



Paolo Guerrero marcou um dos gols da partida que foi determinante para o Flamengo colar no G4

A melhor chance da equipe do Paraná veio aos 37. Kazim recebeu na esquerda e cruzou para área, mas Juninho cabeceou por cima.

Aos seis minutos do segundo tempo, o Flamengo abriu o placar. Após João Paulo perder

a bola no meio de campo, Mancuello fez lançamento para Paolo Guerrero. O centroavante recebeu chutou no canto esquerdo de Wilson, que não tocou na bola.

Aos 43, o volante Cuéllar deu lançamento para o atacan-

te Marcelo Cirino, que recebeu na área. Ele fez o giro e chutou na saída do goleiro Wilson para marcar o segundo gol.

Na próxima quarta-feira, o Coritiba vai visitar o Vitória, no Barradão. O Flamengo vai encarar o Santos, na Arena

## POLE POSITION



Piloto conseguiu a quarta vitória consecutiva no campeonato

## Lewis Hamilton vence GP de Fórmula-1 da Alemanha

O britânico Lewis Hamilton, da Mercedes, venceu o Grande Prêmio da Alemanha de Fórmula 1 neste domingo, garantindo sua quarta vitória consecutiva e ampliando sua vantagem sobre o companheiro de equipe Nico Rosberg na liderança do campeonato.

Os brasileiros Felipe Massa, da Williams, e Felipe Nasr, da Sauber, não terminaram a corrida. Hamilton tirou vantagem no começo da corrida de Rosberg, que estava na pole e fez uma corrida decepcionante na frente da sua torcida, sem liderar a prova.

O britânico cruzou a linha de chegada 6,9 segundos à frente de Daniel Ricciardo, da Red Bull, no pódio pela segunda vez seguida em sua 100ª participação em GPs.

Seu colega de equipe,

Max Verstappen terminou em terceiro lugar, garantindo à Red Bull seu primeiro pódio duplo em mais de um ano. Rosberg, que parecia imbatível após ter se superado a cada sessão nos treinos, ficou com a quarta colocação, tendo ganhado cinco segundos como penalidade por forçar Verstappen para fora pista.

Foi a sexta vitória de Hamilton nas últimas sete corridas e quarta em seguida. A 49ª vitória na carreira do atual campeão o deixou com apenas duas atrás da marca de 51 vitórias do francês Alain Prost. Ele agora lidera à frente de Rosberg por 19 pontos na classificação, com nove rodadas de uma temporada recorde de 21 corridas restantes.

As Ferraris de Sebastian Vettel e Kimi Raikkonen ficaram em quinto e sexto lugares, respectivamente.

## VEXAME

## Australianos reportam roubo na Vila Olímpica

Camisetas da equipe e um laptop foram roubados do prédio da Austrália na Vila dos Atletas dos Jogos Olímpicos do Rio, disse a chefe da equipe australiana Kitty Chiller no domingo. Ela disse que três pessoas não identificadas foram vistas indo embora com as camisetas da equipe durante uma evacuação depois de um incêndio na sexta-feira, enquanto o laptop foi tirado de um quarto no quinto andar. "Isso é preocupante", disse ela em entrevista coletiva, acrescentando que a presença de agentes de segurança tinha sido aumentada desde então, com o deslocamento de quatro guardas privados para a entrada do prédio e controles de identidade mais perceptíveis.

"Quando você tem 15.000 leitos, há um monte de pessoas caminhando ao redor da Vila. Eu não estou acusando ninguém, mas há um grande número de trabalhadores não credenciados, faxineiros, arumadeiras, trabalhadores de manutenção ainda circulando. Infelizmente, em uma área deste tamanho, com o número de edifícios e salas, roubo é inevitável".

Perguntada sobre as implicações de segurança, em um momento de maior preocupação sobre possíveis ataques terroristas, Chiller disse que ninguém se sente inseguro, mas todos os membros da equipe tinham sido lembrados a manter as portas fechadas e objetos de valor em lugar seguro.

O roubo é o mais recente de uma série de incidentes envolvendo a comitiva australiana. Chiller queixou-se na semana passada sobre a fiação exposta e sanitários entupidos, dizendo que o alojamento era não era seguro e não estava pronto para os atletas, que foram realocados em hotéis enquanto eram feitos os reparos.

O fogo no subsolo foi atribuído a um cigarro descartado no entulho deixado após os reparos. Chiller não disse se o laptop continha dados sensíveis e não afirmou quantas camisetas estavam faltando.

## CLASSIFICAÇÃO

C	Participantes	PG	JG	VI	EM	DE	GP	GC	SG	%A
1º	Corinthians	33	17	10	3	4	27	12	15	64.7
2º	Santos	32	17	10	2	5	32	16	16	62.7
3º	Palmeiras	32	17	10	2	5	32	18	14	62.7
4º	Grêmio	31	17	9	4	4	26	19	7	60.8
5º	Flamengo	30	17	9	3	5	22	19	3	58.8
6º	Atlético-MG	29	17	8	5	4	28	23	5	56.9
7º	Atlético-PR	27	17	8	3	6	18	17	1	52.9
8º	Ponte Preta	24	17	7	3	7	20	28	-8	47.1
9º	Fluminense	24	17	6	6	5	18	16	2	47.1
10º	São Paulo	23	17	6	5	6	18	17	1	45.1
11º	Chapecoense	23	17	5	8	4	25	29	-4	45.1
12º	Sport	21	17	6	3	8	27	27	0	41.2
13º	Internacional	21	17	6	3	8	17	17	0	41.2
14º	Botafogo	20	17	5	5	7	23	27	-4	39.2
15º	Figueirense	20	17	4	8	5	15	19	-4	39.2
16º	Vitória	19	17	4	7	6	20	25	-5	37.3
17º	Coritiba	18	17	4	6	7	17	22	-5	35.3
18º	Santa Cruz	17	17	5	2	10	19	24	-5	33.3
19º	Cruzeiro	15	17	4	3	10	19	29	-10	29.4
20º	América-MG	9	17	2	3	12	10	29	-19	17.6

## BRASILEIRÃO

## Corinthians vence e assume liderança

Depois de dois empates seguidos dentro de casa, o Corinthians enfim voltou a vencer. Neste domingo, pela 17ª rodada do Campeonato Brasileiro, a equipe comandada por Cristóvão Borges não apresentou um futebol de encher os olhos dos torcedores, mas fez o necessário para aumentar a crise no Internacional e assumir a liderança da competição. Elias, titular pela primeira vez após se recuperar de uma fratura na costela, garantiu o triunfo por 1 a 0 no Beira-Rio.

Com a vitória, o Corinthians assume a ponta da tabela do Campeonato Brasileiro, já que soma 33 pontos, um a mais que o Palmeiras, que foi derrotado pelo Botafogo por 3 a 1 no fechamento da rodada. Já o Internacional despenca para a 13ª posição, com apenas 21 pontos somados e, agora, com nove jogos sem saber o que é vencer na competição.

Depois de ficar afastado por mais de 40 dias após sofrer uma fratura na costela, Elias voltou ao time titular do Corinthians neste domingo. Recuperado há duas se-



Corinthians soma 33 pontos, ficando acima de Santos e Palmeiras com 32

manas da contusão, ele ficou no banco contra Figueirense e São Paulo para recuperar ritmo de jogo e voltou a ganhar uma chance na equipe inicial de Cristóvão Borges. Apesar de não demonstrar um bom volume de jogo, apareceu na hora decisiva, marcando o gol da equipe no primeiro tempo.

Mais famoso pela presença de área do que por uma movimentação constante no ataque, Ariel pouco contribuiu para evi-

tar um tropeço do Internacional neste domingo. Apesar da pouca criatividade do setor ofensivo colorado, o atacante argentino teve boas chances de gol, mas ou pecava no domínio, ou errava no tempo de finalização. O lance mais claro aconteceu no primeiro minuto da etapa final, quando ele aproveitou um vacilo de Balbuena, mas se enrolou e desperdiçou uma ótima chance na frente de Cássio.

## Agenda

Na próxima rodada, o Corinthians visita o Atlético-PR, quarta-feira (3), às 21h45 (de Brasília), na Arena da Baixada. Já o Internacional vai ao Independência enfrentar o Cruzeiro, na quinta-feira, às 21h, pela penúltima rodada do primeiro turno da competição.



## INTER

Marcelo Lomba; Ernando, Paulão, Leandro Almeida e Artur; Anselmo (Jair), Fabinho, Seijas e Valdivia (Nico López); Vitinho (Sasha) e Ariel  
Técnico: Paulo Roberto Falcão



## CORINTHIANS

Cássio; Fagner, Yago, Balbuena e Uendel; Bruno Henrique, Elias (Rodrigoinho), Romero, Giovanni Augusto (Danilo) e Marquinhos Gabriel; André (Luciano)  
Técnico: Cristóvão Borges

INTERNACIONAL O X 1 CORINTHIANS  
Cartões amarelos: André e Yago (Corinthians); Ariel e Paulão (Inter)  
Gol: Elias (Corinthians)

**Ganhe 60% de desconto para aprender outro idioma**

Assinantes de O Imparcial sempre levam vantagem

Quem assina O Imparcial participa do Clube Impar, um exclusivo e completo clube de descontos e vantagens com dezenas de estabelecimentos conveniados em São Luís e que oferecem descontos de até 60%. São cinemas, pizzarias, hotéis, restaurantes, academias, salões e muito mais. Economize e leia conteúdo de qualidade.

Assine agora!  
(98) 3212 2012

O IMPARCIAL





# Sampaio é goleado pelo Atlético-GO

Equipe maranhense não conseguiu segurar ataque atleticano fora de casa e amarga mais uma derrota na Série B do Campeonato Brasileiro

Após dois empates em duas rodadas consecutivas, o Sampaio volta a perder na Série B do Campeonato Brasileiro e permanece na lanterna da competição. Desta vez, a derrota foi para o Atlético-GO, no estádio Serra Dourada, em Goiânia. Com o resultado de 4 a 1 para o time de Goiás, a permanência da equipe maranhense na série B ficou ainda mais difícil. São apenas 12 pontos conquistados até o momento e nenhuma vitória fora de casa. O Atlético-GO vinha de duas derrotas seguidas, mas segue no G-4 e abriu boa vantagem contra o Náutico, que vem em quinto.

O primeiro gol do Atlético-GO foi de pênalti em lance duvidoso no qual o meia Magno Cruz tentou cruzar entre dois jogadores do Sampaio e a bola acabou batendo no braço de Levi e o árbitro deu pênalti. O próprio cobrou e converteu, aos 26 minutos do primeiro tempo.

Apesar do pênalti e da primeira etapa da partida equilibrada, o Sampaio ainda chegou ao ataque em várias ocasiões.

Já o segundo tempo foi desastroso para o Tubarão. Logo aos três minutos, Alison recuperou uma bola na intermediária, chutou com força e acertou o ângulo. Golaço no Serra Dourada: 2 a 0 para o Atlético-GO. Daí em



Jogando bem desde o início, o Atlético-GO venceu o Sampaio Corrêa por 4 a 1 deixando, o Tubarão na Lanterna

diantes só deu Dragão. Nove minutos depois, William aproveitou escanteio e marcou o terceiro.

O Atlético-GO continua pressionando o Sampaio que não conseguiu esboçar nenhuma reação. Mas aos 42 minutos, numa bofeada da zaga atleticana, Edgar ficou com a bola, driblou o goleiro Kléver e fez o gol de honra da Bolívia. O placar parecia definido, mas aos 44 minutos Alison recebeu na grande área e tocou na saída de Rodrigo Ramos. Foi o segundo gol do atacante atleticano na partida que ficou em 4 a 1 para o Atlético-GO.



Kléver; Matheus Ribeiro, Marllon, Lino e Michel; Pedro Bambu, Willian Schuster (Silva), Magno Cruz (Bruno Barra) e Marquinho (Jorginho); Gilsinho e Alison; **Técnico:** Marcelo Cabo



Rodrigo Ramos; Éder Sciola, Wagner, Luís Otávio e Héverton; Levi, Felipe Baiano (Henrique), Diego Lorenzi (Daniel Barros) e Rayllan; Edgar e Carlos Alberto (Fernandinho). **Técnico:** Wagner Lopes

**Local:** Estádio Serra Dourada, Goiânia

**Árbitro:** Dyorgenes José Padovani de Andrade (ES)

**Assistentes:** Fabiano da Silva Ramires (ES) e Leonardo Mendonça (ES)

**Gols:** Magno Cruz (26' 1T), Alison (3' 2T) e (44' 2T), Willian Schuster (11' 2T) e Edgar (42' 2T)

**Público pagante:** 1.284

**Público presente:** 1.869

**Renda:** 27.145,00 reais

SÉRIE D .....

## Moto Club vence o Águia e abre vantagem

Em partida realizada na tarde deste domingo, Moto venceu o Águia de Marabá-PA e saiu na frente na segunda fase da Série D. O próximo jogo será em Marabá e o Papão joga por um empate.

Com uma atuação de poucas oportunidades, mesmo com a vitória por 1 a 0, o Moto Club não agradou a torcida.

### O JOGO

A partida começou com o Moto Club buscando o ataque, mas foi o Águia de Marabá que aproveitou uma falha no setor defensivo rubro-negro para construir seu primeiro ataque, mas o juiz marcou impedimento.

Aos 18 minutos numa cobrança de falta de Marcos

Goiano, o zagueiro adversário, Danilo Galvão, se atrapalhou e acabou marcando contra para o delírio da torcida do Papão.

Com a vantagem no placar, o Moto Club começou a tocar a bola para ditar o ritmo da partida. Chico faz uma bela jogada, deixou Marcos Goiano na cara do gol, o meia não aproveitou e fez recuo para o goleiro do Águia. Nesse lance, o juiz deu o cartão vermelho para o zagueiro do time adversário.

Na etapa final, mesmo com um a mais durante maior parte dos 45 minutos, o Moto não conseguiu ampliar o marcador. Sem força para reagir, o Águia não assustou e viu o Rubro-Negro garantir o triunfo pelo placar mínimo no Casteloão.

OPÇÕES: PLANOS PARA ESTUDANTE, FUNC. PÚBLICO, AUTÔNOMO, REP. COMERCIAL, ENTRE OUTRAS OPÇÕES

**Bradesco Saúde** **Amil**

**Unimed ft** **SulAmérica 120 anos**

**UNIHOOSP** **Hapvida Saúde**

**PLANOS Odonto** **PLANOS DE SAÚDE**  
- PLANOS ODONTOLÓGICOS  
- INDIVIDUAL  
- ADESAO  
- EMPRESARIAL

**FAÇA JÁ SEU PLANO**

**PLANTÃO** HOME OFFICE 24h 9 88771996 / 98282-5693

## Baixe nosso app e tenha o mundo na ponta dos dedos

Mantenha-se informado a qualquer hora e em qualquer lugar.

**O IMPARCIAL** Baixe. Assine. Leia

Available on the App Store

ANDROID APP ON Google play