

23,65%

PESQUISA O IMPARCIAL

Edivaldo lidera corrida à prefeitura

Primeira pesquisa de **O Imparcial** para as eleições 2016 mostra Edivaldo Jr. 5% à frente de todos os concorrentes e empate técnico entre Eliziane e Wellington pela segunda colocação

45% dos entrevistados dizem que podem mudar o voto

PÁGINA TRÊS

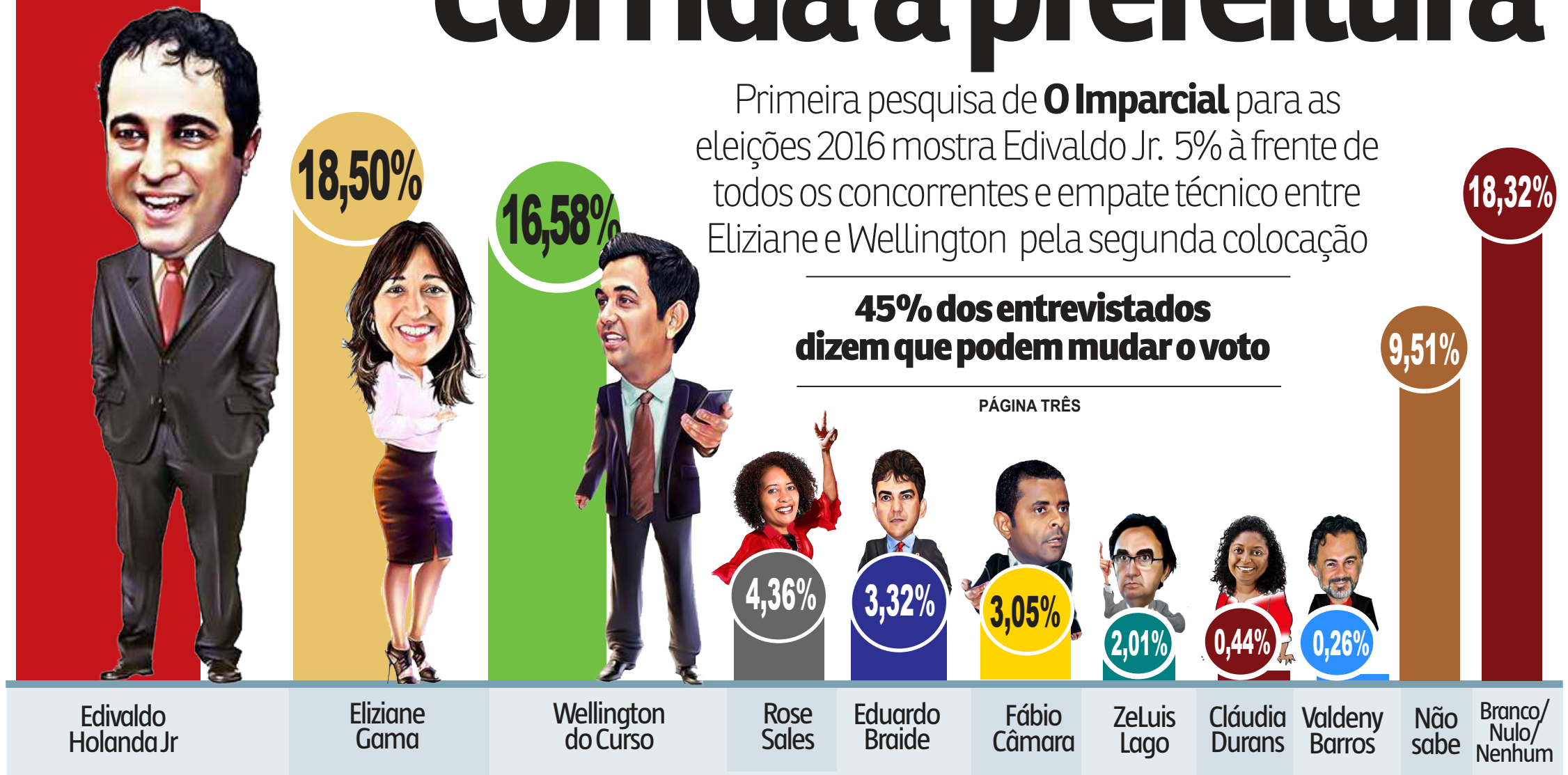

Base aliada do governo adotará "tom respeitoso" com Dilma

Para evitar desgaste durante a defesa que será feita pela presidenta afastada Dilma Rousseff, hoje, no Senado, no processo do impeachment, integrantes da base aliada do governo do presidente interino Michel Temer disseram que adotarão um "tom respeitoso" com Dilma, mas que não aceitarão provocações de seus defensores.

POLÍTICA

Rodovias estaduais recebem recuperação asfáltica

VIDA

K.GEROMY/OIMP/D.A.PRESS



A 13ª edição da Parada do Orgulho LGBT marcou o fim da Semana do Orgulho LGBT 2016 em São Luís. Este ano, o movimento teve como tema *Lei de identidade de gênero: A ameaça para a cidadania LGBT no contexto político de ataque à ordem democrática e aos direitos humanos*. A parada reuniu centenas de pessoas, de acordo com a organização, que percorreram a Avenida Litorânea ao som de muita música e também do chamado para ação, de tomar em mãos os direitos sociais da comunidade LGBT.

Fiscalização | Empresas são multadas em R\$ 86 milhões

NEGÓCIOS



Ponte Preta derrota o Corinthians e deixa o Timão fora do G4

ESPORTES 11



Sampaio Corrêa viaja para enfrentar o Paraná na luta contra o rebaixamento

ESPORTES 11



Agora é superar. Moto fica no empate e terá que vencer fora de casa

ESPORTES 11



Manifestantes montam acampamento em Brasília

Movimentos sociais contrários ao impeachment da presidente afastada Dilma Rousseff, cuja votação final deve ser concluída na próxima quarta-feira (30), começaram a levantar acampamento em Brasília neste domingo. Embora o número de ônibus com militantes que chegam à capital seja bem menor do que o observado na votação da admissibilidade do impeachment na Câmara, em abril, a Central Única dos Trabalhadores (CUT), que lidera a mobilização, disse que espera reunir ao menos 5 mil pessoas na Esplanada dos Ministérios hoje (29), quando Dilma irá ao Senado fazer sua defesa em plenário.



Tremor na Itália danificou quase 300 edifícios históricos

Além de ter tirado a vida de mais de 280 pessoas, o terremoto que atingiu a Itália na última quarta-feira (24) danificou bens culturais: 293, sendo 50 deles de maneira quase ou irreversível. As informações são da Agência Ansa. Em Amatrice, a cidade mais afetada pelo sismo, pelo menos 11 edifícios históricos desabaram, incluindo duas basílicas (San Francesco e Sant'Agostino), seis igrejas (San Giovanni, Sant'Agnese, Santa Maria del Suffragio, San Giuseppe, Sant'Emidio e del Crocifisso), o Arquivo Municipal, a Biblioteca Municipal e o Museu Cívico.



ABL faz homenagem póstuma a Pitanguy

A Academia Brasileira de Letras (ABL) realizou na tarde do último dia 25 homenagem póstuma ao acadêmico e cirurgião plástico Ivo Pitanguy, falecido no último dia 6, aos 90 anos. Ao final da chamada sessão de saudade, restrita aos acadêmicos e à família de Pitanguy, o presidente da ABL, Domício Proença Filho, declarou vaga a cadeira 22, para a qual os interessados terão prazo de um mês para enviar à instituição suas cartas de candidatura. Esta é a terceira cadeira a ficar vaga nos últimos meses na ABL.



Bombardeios da Turquia matam mais de 20 pessoas

Os ataques realizados pelo governo da Turquia na Síria deixaram ao menos 25 mortos ontem domingo (28), informaram fontes ligadas a Ancara. As informações são da Agência Ansa. Já o Observatório de Direitos Humanos na Síria (Onlus) denuncia outras 35 mortes na mesma região causadas pelos ataques aéreos do Exército turco. Os turcos bombardeiam a área próxima à cidade de Jarablus desde a última quarta-feira (24) como uma "auto-defesa" da série de ataques cometidos por grupos curdos e pelo Estado Islâmico (EI) no território do país.



Caros irmãos. Assim que for possível, também eu espero encontrá-los para levar a cada pessoa o conforto da fé e o apoio da esperança cristã. Desejo renovar a minha proximidade espiritual com os habitantes de Lazio, Marcas e da Úmbria, duramente atingidos pelo terremoto dos últimos dias. Penso, em particular, nas pessoas de Amatrice, Accumoli, Arquata e Pescara del Tronto e Norcia

Papa Francisco



Governo do Maranhão @GovernoMA · 7 min

Trecho de 3 km na MA-203, Estrada do Araçagy, será duplicado e terá seis pistas bit.ly/2bWUj2j

Flávio Dino, Clayton Noletto, Márcio Jerry e outros 6



Mobilidade - Obra da MA - 203, da Estrada do Araçagy, será duplicada e terá seis pistas, segundo informações da Secretaria de Estado de Infraestrutura



O que os deixa irritados é que estamos chegando até o fim do processo e eles não conseguem descobrir como me posicionarei. E não direi. Não gosto de me explicar, prefiro que me interpretem

Renan Calheiros, presidente do Senado



É preciso melhorar o ambiente institucional com um tripé de reformas:

A DRU (Desvinculação de Receitas da União), o teto de gastos públicos e a da Previdência. Sem qualquer uma dessas três, tudo desaba

José Mário Camargo, economista-chefe da Opus Investimentos



Flávia do Coroadó retweetou

Turquim @turquim5 · 5 h

Na noite de ontem, em Gramado (RS)...Sonia Braga: "Nunca é suficiente repetir que é GOLPE!!!"



Premiação - Atriz Sônia Braga durante a premiação do Festival de Cinema de Gramado, ao receber premiação pelo filme *Aquarius*



Jorge Bastos Moreno @RadiodoMoreno · 5 h

Baixa na base de Temer: internado com diverticulite, Wellington Fagundes pode não votar pelo impeachment da Dilma.



Ministério Turismo @MTurismo · 2 h

O Jalapão (TO) é uma destino que mora nos dos apaixonados pelo ecoturismo e turismo de aventura.



Edivaldo Júnior lidera na pesquisa de O Imparcial

Pesquisa contratada pelo Grupo O Imparcial ainda indica que mais de 45% dos eleitores não estão totalmente decididos em sua escolha

SAMIR ARANHA
ESPECIAL PARA O IMPARCIAL

A pouco mais de um mês para o primeiro turno das eleições, a primeira consulta realizada pelo Instituto Ímpar Pesquisas avaliando a disputa eleitoral em São Luís apresenta um cenário de incerteza sobre o nome que ocupará a cadeira de prefeito a partir de 2017. Edivaldo Holanda

Júnior (PDT) lidera, seguido de perto por Eliziane Gama (PPS), que está empatada tecnicamente com Wellington do Curso (PP). Indecisos, brancos, nulos e sem preferência somam mais que todos os candidatos: 27,83%.

Na pesquisa estimulada, onde são apresentados os nomes dos pleiteantes ao cargo de prefeito da capital maranhense, o atual prefeito e candidato à reeleição Edival-

do Holanda Júnior (PDT) aparece numericamente à frente com 23,65%, seguido pela deputada federal Eliziane Gama (PPS), que tem 18,50%, e, em sua cola, o deputado estadual Wellington do Curso, que alcançou 16,58%. Como a margem de erro da pesquisa é de três pontos percentuais para mais ou para menos, os dois opositores do atual prefeito estão empatados tecnicamente.

No segundo pelotão, em que os candidatos não alcançam os dois dígitos, a vereadora Rose Sales (PMB) foi citada por 4,36% dos entrevistados, o deputado estadual Eduardo Braide (PMN) teve 3,32% das intenções de voto, o vereador Fábio Câmara (PMDB) soma 3,05% e ZeLuis Lago (PHS), tem 2,01%.

Fechando a lista, com menos de 1% das intenções de voto,

Cláudia Durans (PSTU) é citada por 0,44% dos eleitores e, na lanterna, Valdeny Barros é o preferido de apenas 0,26% dos consultados. 9,51% não sabem em quem votar. Brancos, nulos e os que não votam em nenhum dos candidatos somam 18,32%.

A pesquisa foi contratada pelo Grupo O Imparcial junto ao Instituto Ímpar Pesquisas e registrada na Justiça Eleitoral no dia 23 de agosto com o pro-

coloco MA-02095 no TRE-MA. Foram ouvidas 1.146 pessoas em 108 bairros da capital, incluindo a zona rural.

O levantamento foi realizado entre 18 e 25 de agosto, a margem de erro é de 3,0% para mais ou para menos e o nível de confiança é de 95%. O plano amostral segue o método da amostra aleatória simples para a proporção.

Espontânea

Na pesquisa espontânea, em que é perguntada a intenção de voto e não é ofertada uma lista com o nome dos concorrentes, avaliando a lembrança do eleitor sobre os candidatos, Edivaldo Holanda Júnior também lidera com 14,31%.

No segundo lugar, no entanto, quem aparece é Wellington do Curso, com 7,59%. Com 6,89%, Eliziane está em terceiro. Na sequência, Rose Sales tem 1,57%, Fábio Câmara figura com 1,22%, Eduardo Braide é lembrado por 1,05%, ZeLuis Lago por 0,79% e Cláudia Durans por 0,26%. Nenhum dos pesquisados firmou votar em Valdeny Barros. A grande maioria do eleitorado consultado, 66,32%, somam brancos, nulos ou não optam por nenhum candidato.

Indecisão

Questionados em relação à possibilidade de mudança na decisão do voto, 44,85% dos entrevistados afirmam ter plena convicção de sua escolha. 45,81%, no entanto, afirmam estarem abertos a mudar sua opção à prefeitura. 9,34% responderam não sabem ou não responderam à pergunta.

Rejeição

A pesquisa também avaliou a rejeição dos candidatos registrados na justiça eleitoral. Ao serem questionados sobre qual candidato não votariam, 37,09% dos eleitores consultados indicaram Edivaldo Holanda Júnior. Eliziane Gama é a segunda mais rejeitada, com 15,01%, seguida por Fábio Câmara (5,67%), Wellington do Curso (5,15%), ZeLuis Lago (4,36%), Rose Sales (3,49%), Cláudia Durans (2,01%), Eduardo Braide (2,01%) e Valdeny Barros (1,31%). Os eleitores que não rejeitam nenhum dos candidatos somam 12,74% e os que disseram que não sabem representam 11,17%.

Metodologia

O universo da pesquisa é composto pelos eleitores do perímetro urbano e rural de São Luís - MA com base no método quantitativo probabilístico e seleção aleatória da unidade amostral pelo método de amostragem aleatória simples para a proporção. As sondagens levam em consideração os critérios de sexo, faixa etária, escolaridade, renda familiar e religiosidade. A seleção da amostra é feita em um 1º estágio com o sorteio das residências e, em um 2º estágio, com a seleção aleatória dentro das residências, sendo pesquisada apenas uma pessoa por domicílio.

PESQUISA O IMPARCIAL \ IMPAR PESQUISAS

ESPONTÂNEA

Em outubro haverá eleição para prefeito de São Luís. E quem você pretende votar para PREFEITO nesta eleição?

Edivaldo Holanda Jr	14,31%
Wellington do Curso	7,59%
Eliziane Gama	6,89%
Rose Sales	1,57%
Fábio Câmara	1,22%
Eduardo Braide	1,05%
ZeLuis Lago	0,79%
Cláudia Durans	0,26%
Branco/ Nulo/ Nenhum	66,32%

ESTIMULADA

Se a eleição para PREFEITO fosse hoje e os candidatos fossem estes, em quem você votaria?

Edivaldo Holanda Jr	23,65%
Eliziane Gama	18,50%
Wellington do Curso	16,58%
Rose Sales	4,36%
Eduardo Braide	3,32%
Fábio Câmara	3,05%
ZeLuis Lago	2,01%
Cláudia Durans	0,44%
Valdeny Barros	0,26%
Não sabe	9,51%
Branco/ Nulo/ Nenhum	18,32%

CERTEZA DO VOTO

Em relação ao seu voto, você diria que está: totalmente decidido ou ainda pode mudar?

Totalmente decidido	44,85%
Ainda pode mudar	45,81%
Não sabe	8,29%
Não respondeu	1,05%

REJEIÇÃO

Se as eleições fossem hoje, em quem você NÃO votaria para prefeito?

Edivaldo Holanda Jr	37,09%
Eliziane Gama	15,01%
Wellington do Curso	5,15%
Fábio Câmara	5,67%
Rose Sales	3,49%
Valdeny Barros	1,31%
Cláudia Durans	2,01%
Eduardo Braide	2,01%
ZeLuis Lago	4,36%
Não sabe	11,17%
Branco/ Nulo/ Nenhum	12,74%

■ A pesquisa foi registrada na Justiça Eleitoral com o protocolo MA-02095 no TRE-MA. Foram ouvidas 1.146 pessoas em 108 bairros da capital, incluindo a zona rural

ANÁLISE

Uma pesquisa que diz muito

Os 1.146 questionários aplicados pela Ímpar Pesquisas sobre a eleição em São Luís dizem muito sobre o momento. Em primeiro lugar, o levantamento reflete que o eleitorado ainda não surfa a onda da eleição. Está distraído, com baixo interesse no movimento dos candidatos.

Por isso, 27,83% não sabem em quem votar, não escolheram nenhum candidato ou disseram votar branco ou nulo. O dado é importante. Demonstra indefinição no cenário, o que é absolutamente normal para o momento em que a campanha na TV não engrenou e nas ruas ainda ganha corpo.

Fato esse que, por opção, fez com que a Ímpar Pesquisas não explorasse cenários de segundo turno, confrontando candidatos líderes entre si. Concluiu-se que, para o momento, pesquisas estimuladas sobre o segundo turno são pouco condizentes com a realidade. Decidiu-se, então, que o dado será explorado a partir da segunda pesquisa da série, que sairá no fim de setembro.

Todos os cenários de primeiro turno mostram Edivaldo líder. No resultado da espontânea, o atual prefeito tem (14,31%) quase o dobro do segundo colocado, Wellington do Curso (7,59%), que pela primeira vez em pesquisas espontâneas aparece à frente da candidata do PPS, Eliziane Gama (6,89%).

O fator rejeição pesa, porém, Edivaldo, como prefeito, é o dono do maior número, exatos 37,09%. Eliziane tem 15,01%, é a segunda colocada. O dado revela que o maior desafio do atual prefeito é reverter o sentimento da população em relação a sua administração. Precisa mostrar o que fez para convencer o eleitorado a renovar o voto.

ESTADO DO MARANHÃO
GOVERNADORIA
COMISSÃO CENTRAL PERMANENTE DE LICITAÇÃO - CCL

AVISO DE ADIAMENTO
PREGÃO Nº 074/2016 - POE/MA
PROCESSO ADMINISTRATIVO Nº 253670/2015 - CCL

O PREGOIEIRO OFICIAL DO ESTADO DO MARANHÃO comunica que a licitação em epígrafe, de interesse da Secretaria de Estado de Desenvolvimento Social - SEDES (Proc. Nº 205380/2015 - SEDES), objetivando o Registro de Preços para aquisição de veículos novos, zero KM, para dotar as unidades de CRAS e CREAS, anteriormente marcada para as 09h00min do dia 31 de agosto de 2016, fica ADIADA até ulterior deliberação.

São Luís/MA, 26 de agosto de 2016.
ODAIR JOSÉ NEVES SANTOS
Pregoeiro Oficial do Estado do Maranhão

ESTADO DO MARANHÃO
SECRETARIA DE ESTADO DA SAÚDE
COMISSÃO SETORIAL PERMANENTE DE LICITAÇÃO

AVISO DE ADIAMENTO
Pregão Eletrônico nº.044/2016
Processo nº.27.604/2016

Objeto: Contratação de empresa técnica especializada para execução dos serviços de implantação, operacionalização e manutenção periódica de 18(dezoito) pontos de acessos individuais à internet Banda Larga, para utilização nas Unidades Regionais da Secretaria de Estado da Saúde do Maranhão/SES/MA; Adiantamento: Fica adiado até ulterior deliberação; Local: Site www.comprasnet.gov.br; Informações: Comissão Setorial de Licitação - CSL, localizada na Av. Professor Carlos Cunha s/n, Jaracaty, CEP: 65.076-820, São Luís/MA; Email: csl@saude.ma.gov.br; Fone: (98) 3218-8751.

São Luís-MA, 24 de agosto de 2016.
Ana Paula Arruda Moraes
Pregoeira

ESTADO DO MARANHÃO
SECRETARIA DE ESTADO DA SAÚDE
COMISSÃO SETORIAL PERMANENTE DE LICITAÇÃO

AVISO DE LICITAÇÃO
Pregão Eletrônico nº.050/2016
Processo nº.139.872/2015/Hemomar

Objeto: Aquisição de veículo automotor destinado a atender ao Programa de Segurança Transfusional e Qualidade do Sangue e Hemoderivados do Hemocentro; Abertura: 13/09/2016 às 09:00hs (horário de Brasília); Local: Site www.comprasnet.gov.br; Informações: Comissão Setorial de Licitação - CSL, localizada na Av. Professor Carlos Cunha s/n, Jaracaty, CEP: 65.076-820, São Luís/MA; E-mail: csl@saude.ma.gov.br; Fone: (98) 3218-8751.

São Luís-MA, 24 de agosto de 2016.
Ana Paula Arruda Moraes
Pregoeira

BRASÍLIA -DF

Correção de curso

Desde sábado, o PT mudou totalmente o rumo das discussões no plenário. Em vez de atacar os senadores diretamente, como fez Lindbergh Farias com Ronaldo Caiado e Renan Calheiros na sexta-feira, a ordem agora é alardear os avanços sociais do país ao longo dos 13 anos do governo petista, criar um discurso de que o governo Michel Temer vai desmontar os programas sociais e, de quebra, atacar o processo de impeachment em si, preservando as excelências. A ideia do PT, com a mudança de comportamento, é tentar fazer prevalecer a versão do partido sobre os fatos e apontar como será, na disputa política, o tom do PT no papel de oposição.

O presidente do PSDB, Aécio Neves, percebeu essa mudança de rumo do discurso petista. Por isso, sábado, ao inquirir o ex-ministro do Planejamento Nelson Barbosa, fez questão de citar as mazelas do governo Dilma e o descaso com que a administração da petista tratava os alertas de economistas sobre os riscos de não adotar, ainda em 2013, medidas que contivessem os gastos públicos. É o ensaio do discurso de 2018 despontando no horizonte.

Além das pedaladas

O governo em exercício já descobriu que, além dos escândalos na Petrobras e do uso de recursos dos bancos públicos, a administração de Dilma Rousseff também retirava dividendos em excesso das empresas públicas. Os números globais serão apresentados em breve.

Quem cobre um santo...

A indicação do novo diretor de Administração de Furnas por parte do PSB do senador Romário (PSB-RJ) terminou por desalojar um aliado do deputado Sérgio Souza, do PMDB do Paraná. O ex-diretor Dejair Fernandes tinha o aval da bancada peemedebista em Minas Gerais, que agora se movimentam em busca de compensações.

... deixa outro no frio

Aliás, passada a votação do impeachment, dizem alguns, será a hora de o presidente Michel Temer cuidar da relação com a Câmara. É que tem sido tanta atenção para os senadores que os deputados se consideram meio largados.

Jogar aqui e ganhar lá

Com a proposta de votação do impeachment em dois tempos, um para o afastamento definitivo e outro para tratar da perda dos direitos políticos, o PT espera atrasar a votação do processo. Tudo para dar tempo de, na avaliação do partido, ganhar mais alguma simpatia perante os eleitores. "Estávamos perdendo por 10 a 1. Agora, começamos a ganhar algum terreno", diz um senador do partido, de olho no desempenho dos candidatos a prefeito.

Curtidas.....

Sem power point, por favor! Lula aconselhou Dilma a dispensar a numeralha durante sua exposição amanhã no Senado. A ordem é fazer um discurso mais político, apontando para o futuro.

Lulasauero! Na conversa com senadores em Brasília, o ex-presidente Lula não perdeu o bom humor ao se referir às investigações sobre sua vida e patrimônio: "Estou sendo mais procurado que Pokémon Go!"

Deixa que eu chuto! Os números do governo petista estão a cargo dos senadores que, na sexta-feira, receberam um documento de cinco páginas com os principais dados dos programas sociais dos governos Dilma e Lula. Paulo Paim, por exemplo, elenca os dados em todas as suas falas em plenário.

O leitor de crises/

Nesse período de sessões arrastadas, o senador Jader Barbalho (foto) aproveitou para se dedicar à leitura de "Três no divã", do psicanalista João Gomes Mariante. Publicado em 2010, o livro analisa a história de Getúlio Vargas, Oswaldo Aranha e Flores da Cunha, sob a ótica da psicanálise. "No momento que estamos vivendo, tem muito mais gente precisando de um divã", diz Jader, um exímio leitor dos movimentos da política.



Tom emotivo marcará o discurso de Dilma

Integrantes da base aliada do governo do presidente interino Michel Temer afirmaram que adotarão um "tom respeitoso" com Dilma Rousseff

Para evitar desgaste durante a defesa que será feita pela presidenta afastada Dilma Rousseff hoje no Senado no processo do impeachment, integrantes da base aliada do governo do presidente interino Michel Temer disseram que adotarão um "tom respeitoso" com Dilma, mas que não aceitarão provocações de seus defensores. A estratégia para o depoimento de Dilma foi definida em reunião realizada ontem na liderança do PSDB no Senado.

"Nós fizemos uma reunião dos partidos que compõem a base aliada para organizar o comportamento na sessão de amanhã. A decisão tomada é de tratar a presidente com todo o respeito que ela merece como presidente afastada, como uma pessoa que comparece ao Parlamento cumprindo o rito constitucional do impeachment", disse o senador Agripino Maia (DEM-RN) após a reunião.

Os senadores avaliam que Dilma adotará um tom emotivo em seu discurso e que confrontos e bate-bocas, como os que ocorreram nos dois primeiros dias do julgamento final, possam vir a favorecer a petista. "Não aceitaremos as provocações e nem a beligerância proposta com o intuito de criar fatos novos que possam mudar os votos dos senadores", acrescentou o senador.

Segundo o senador e presidente nacional do PSDB, Aécio Neves (MG), caberá a Dilma dar o tom da sessão. O tucano disse ainda que a orientação para os questionamentos será de se ater a questões formais do processo contra Dilma, que responde sob a acusação de ter editado em 2015 três decretos de créditos suplementares sem autorização do Congresso e, também, de atrasar o pagamento para o Banco do Brasil, de subsídios concedidos a produtores rurais por meio do Plano Safra,



A presidente afastada Dilma Rousseff adotará um tom emotivo em seu discurso

CONVIDADOS

O depoimento de Dilma será acompanhado no plenário por cerca de 30 convidados dela. Dentre eles, estão o ex-presidente Luiz Inácio Lula da Silva; o presidente do PT, Rui Falcão; do PDT, Carlos Lupi, vários ex-ministros do governo dela, além de assessores e pessoas próximas. O presidente do Senado, Renan Calheiros (PMDB-AL), colocou à disposição da acusação o mesmo número de cadeiras que ofereceu à petista. Questionados sobre os possíveis convidados para acompanhar o depoimento de Dilma,

os senadores fizeram mistério, mas admitiram que convidarão integrantes de movimentos que apoiaram o impeachment. Participam da reunião, além de Aécio, Caiado e Agripino Maia, o líder do Governo na Casa, Aloysio Nunes (PSDB-SP), Álvaro Dias (PV-PR), José Anibal (SP), Cássio Cunha Lima (PB), Tasso Jereissati (CE), Ricardo Ferraço, Waldemir Moka (PMDB-MS), Paulo Bauer (PSDB-SC), Ana Amélia (PP-RS), Lasier Martins (PDT-RS) e o líder do PSDB na Câmara, deputado Antonio Imbassahay (BA).

30

30 minutos terá Dilma Rousseff para apresentar a sua defesa

as chamadas pedaladas fiscais. "Nossa disposição é de fazer perguntas duras, técnicas, sobre os crimes cometidos pela

presidente para que ela possa se manifestar sobre eles. Obviamente que se o tom que vier da presidente ou mesmo de senadores que lhe apoiem for outro, a reação será a altura", alertou.

Para Aécio, o discurso de Dilma não provocará mudança nos votos dos senadores. "A presença da presidente não tem o objetivo de mudar votos. A convocação dos senadores veio se formando ao longo do tempo, mesmo antes do início desse processo", disse.

O senador Agripino Maia disse que a decisão é de pedir o direito de réplica a Lewando-

wski em caso de provocação. "Se houver algum tipo de provocação, haverá a interpelação do provocado ao presidente

[Ricardo Lewandowski] com o pedido de réplica".

Os integrantes da base aliada decidiram ainda que vão dar prioridade às falas dos líderes em momentos estratégicos. A ideia é que as principais lideranças possam vir a trocar de lugar com outros senadores e antecipar a fala sempre que considerarem necessário. "Se você tem pessoas de partido no começo da sequência de fala e líderes que podem fazer perguntas, supostamente mais apropriadas, vamos propor a quem se inscreveu antes se ele concorda com a mudança de lugar. Até o início da tarde, 47 senadores estavam inscritos para falar.

A estratégia foi adotada logo após a informação de que a senadora Kátia Abreu será a

primeira a usar a palavra, logo após o pronunciamento de Dilma. A senadora falará no lugar de Paulo Paim (PT-RS), inscrito originalmente em primeiro lugar. Paim trocou de lugar com a ex-ministra Kátia Abreu devido ao fato de a senadora ser amiga pessoal e uma das principais aliadas políticas de Dilma, permanecendo no governo mesmo após o rompimento do seu partido com a presidenta, em março.

Apesar de falarem em evitar o confronto, os senadores não descartam a possibilidade de adotar um tom mais político nos questionamentos para rebater possíveis provocações. O líder do DEM, Ronaldo Caiado (GO), disse que adotará uma postura respeitosa, mas que "cada ação corresponde a uma reação". "Na minha terra tem um ditado que diz que o risco que corre o pau, corre o machado", acrescentou.

Dilma deve chegar ao Senado acompanhada de apoiadores e integrantes de movimentos sociais, que prometem fazer uma caminhada do Palácio da Alvorada até o Congresso, no início da manhã de segunda-feira.

Em sua fala no Senado, prevista para começar às 9h, Dilma terá 30 minutos para apresentar sua defesa. O tempo poderá ser estendido a critério do presidente do Supremo Tribunal Federal (STF), Ricardo Lewandowski, que preside o julgamento. Em seguida, ela responderá aos questionamentos dos senadores. Cada parlamentar terá até cinco minutos para seus questionamentos.

O tempo de resposta de Dilma é livre e não será permitida réplica e nem tréplica. Dilma também poderá deixar de responder as indagações dos senadores. Ela também responderá a eventuais questões formuladas pela acusação e pela defesa.

30

30 convidados acompanharão o depoimento de Dilma



Nossa disposição é de fazer perguntas duras, técnicas, sobre os crimes cometidos pela presidente para que ela possa se manifestar sobre eles. Obviamente que se o tom que vier da presidente ou mesmo de senadores que lhe apoiem for outro, a reação será à altura

Aécio Neves, senador (MG)

Curtiu...

Comentários dos internautas de O IMPARCIAL. Faça o seu! www.oimparcial.com.br ou em nossas redes sociais: www.facebook.com/oimparcialma - WhatsApp 99188 8267



O ex-presidente da Câmara é acusado de receber propina na compra de um campo de petróleo no Benin, pela Petrobras, em 2011

Carlos Campos - Perguntem à "Zoiuda" se ela sabe em que continente fica Benin. Ela sempre responde não saber de nada, de onde veio a grana grossa das suas contas da Suíça. Perdeu, "Zoiuda"!

Oral Seixas - Tinha era que repatriar aos cofres públicos, pois a Justiça já tem provas suficientes que esse dinheiro é fruto de corrupção e roubo.



Novos ônibus começam a circular por São Luís

Joaquina Ferreira - Muito Bom. Grande evolução para o transporte coletivo de São Luís. Pra quem reclamava tanto que era história falsa, está aí a realidade acontecendo.

Rogério Adriana - De que serve se só transporta vândalos que não sabem manter um bem de uso público.

Nane - Ôh, já estava mais que na hora, tomara que seja pra todos os bairros.



Eliziane Gama destaca ações de saúde em seu plano de governo

Lucimar Santos - construir hospital é fácil, o difícil é fazê-los funcionar, nesses interiores tudo tem hospital, mas não presta pra nada, qualquer dorzinha o povo corre tudo pra cá.

Edileuza Moura - Dizer que vão fazer, todos dizem. Quero ver é fazer o que dizem.



Retrato da história

No decorrer da história, o sino servia como "mensageiro" da guerra, da paz, de boas e más notícias. Em algumas aldeias assinalavam as horas no tempo em que não havia relógios. Hoje, os sinos continuam a badalar pelas comunidades, mas em algumas regiões a tecnologia deixou de lado os braços humanos: eles são acionados por mecanismos eletrônicos. O sino nasceu católico; sua invenção foi reservada à Igreja. Os católicos dizem que os sinos indicam a presença de Deus nesse local, daí a tradição de que quando se entoa um sino, Deus observa e ouve a prece com mais atenção. E em várias culturas ela está presente. Inclusive, no Brasil está presente na religião Católica e nas Luteranas. É uma belíssima tradição. O sino toca diferente para podermos diferenciar o momento e o que está sendo anunciado. A intensidade e o ritmo das badaladas expressam sentimentos de alegria, dor, reverência, saudade, respeito, dignidade, confiança, esperança, zelo, paz e plenitude, entre muitos outros. Anuncia mensagens que alcançam muitas pessoas ao mesmo tempo. Os sinos são badalados todos os dias no horário da manhã, ao meio dia e da tarde (normalmente), em feriado religioso, uma hora e/ou meia hora antes do culto, no início e final dos cultos, batismos, confirmações, casamentos e óbitos. O sinal de três batidas lembra a Santíssima Trindade, ou seja: Deus Pai, Filho e Espírito Santo.

Pesquisar também é nosso papel

Confiança. Segurança. Credibilidade. Numa eleição, compreendemos com sensibilidade o papel de um jornal. Histórico contador de histórias, somos também responsáveis pela documentação dela. É o que fazemos, com dedicação, ao longo desses 90 anos. E, para isso, é função primordial contá-la com transparência e responsabilidade. Isto é, com foco no leitor, sem tendências.

Estimular a criação de um instituto de pesquisa que gere informação exclusiva para pautar este diário é sonho antigo que, ao longo do tempo, transformou-se em desejo, virou necessidade e, agora, transforma-se em realidade. E chega em momento certo.

O país vive talvez a maior crise política de sua história. A celeuma ideológica, repleta de informações desconstruídas e tendenciosas, transforma as novas mídias em palco para uma guerra de informação sem credibilidade. Os políticos estão desacreditados por parcela significativa da população. Mas, a boa informação... essa nunca perde credibilidade.

Entendemos que jornais, sobretudo os de

A Impar Pesquisas, nossa parceira exclusiva, nasce não apenas para realizar pesquisas eleitorais de dois em dois anos. Surge para colaborar com a cobertura política, social, econômica e urbana de São Luís e do Maranhão

grande lastro e tradição, como O Imparcial, devem, mais do que nunca, investir em informação de qualidade e confiável. É o que fazemos com mais esse importante passo na evolução do Grupo O Imparcial.

A Impar Pesquisas, nossa parceira exclusiva, nasce não apenas para realizar pesquisas eleitorais de dois em dois anos. Surge para colaborar com a cobertura política, social, econômica e urbana de São Luís e do Maranhão, analisando e relevando dados que possam subsidiar as melhores decisões em direção ao progresso de nosso estado.

Sabemos que tradição se conquista. Não à toa temos 90 anos de história e uma tradição indiscutível. Compreendemos também que o tempo passa, voa e os avanços tecnológicos lançam novos desafios para o mundo da comunicação. Porém, os princípios que regem o bom jornalismo continuam firmes nas fileiras de nossas ideologias. Levar o nome 'O Imparcial' é nosso orgulho e ser imparcial, nossa responsabilidade. Por isso, informamos, criticamos e, também, pesquisamos.

O "dragão da inflação" surpreende e ainda assusta



EDÉN DO CARMO SOARES JUNIOR

ECONOMISTA/MESTRE EM ECONOMIA/PÓS-GRADUADO EM ADMINISTRAÇÃO PÚBLICA - AUDITOR FEDERAL DE FINANÇAS E CONTROLE

Tem uma frase atribuída ao ex-deputado Ulysses Guimarães que adverte: "sabemos como começa uma CPI, mas não sabemos como ela terminará". Com inflação é mais ou menos a mesma coisa, começa geralmente devagar, porém vai acelerando, acelerando... e não se sabe exatamente onde vai parar. Ela é um dos principais males que pode afetar a economia, especialmente porque atinge de modo particularmente severo os mais pobres, que têm poucas informações e acesso restrito a aplicações financeiras para se proteger desse flagelo.

Nos últimos anos, observou-se a taxa oficial de inflação do Brasil, o Índice Nacional de Preços ao Consumidor Amplo (IPCA) do Instituto Brasileiro de Geografia e Estatística (IBGE), sair totalmente de controle. Foi de 5,84% em 2012, para 5,91% em 2013; alcançando 6,41%, em 2014, e 10,67%, em 2015. Segundo o último Relatório de Mercado Focus do Banco Central, publicado no dia 19, a inflação será de 7,31% neste ano e de 5,12% em 2017. Nota-se que a inflação esperada para 2016, 7,31%, está bem acima do centro da meta de 4,5% estipulada pelo governo, e ainda ultrapassa o teto máximo estabelecido, de 6,5%. Somente no ano que vem o IPCA, estimado em 5,12%, ficará abaixo do teto, contudo ainda acima da meta de 4,5%.

Os últimos números oficiais divulgados pelo IBGE ainda são desalentadores. O IPCA de julho de 2016 aumentou em 0,52% e ficou acima da taxa de junho (0,35%). O número de julho foi impactado, sobretudo, pelo aumento de alimentos (arroz, feijão e leite) – o que atinge frontalmente os mais carentes – e das passagens aéreas, em virtude do boom das Olimpíadas do Rio. Já a prévia da inflação, medida pelo IPCA-15 (IBGE), divulgada neste último dia 24, mostra uma variação de 0,45%, a maior para um mês

Mesmo com essa dosagem colossal na Selic, a inflação, como visto, não foi contida, pelo contrário, contribuiu significativamente para a desordem das contas públicas. Uma vez que, somente em 2015, pagaram-se R\$ 367,67 bilhões de juros da dívida

de agosto desde 2004. Os alimentos foram novamente o destaque negativo, pois outra vez influenciaram para cima a inflação. De quebra, o índice dos últimos 12 meses elevou-se de 8,93%, em julho, para 8,95% em agosto.

Esse conjunto de números serve para demonstrar, cabalmente, o atual desarranjo inflacionário, resultado da leniência na condução da política econômica manobrada pela trilha Dilma Rousseff, Alexandre Tombini e Guido Mantega. Sejam por equívocos conceituais ou razões eleitoreiras, a atuação dessa tríade resultou num tremendo fracasso. Apelaram para artifícios que a história econômica, inclusive a brasileira, demonstra ser sobejamente infrutíferos para domar a inflação, como o represamento de preços administrados (com ênfase para

combustíveis e energia elétrica), e sse até no ano eleitoral de 2014, e a redução à força da taxa de juros Selic do Banco Central, mesmo quando a conjuntura sugeria movimento oposto. Sintomaticamente, três dias após o segundo turno das eleições de 2014, a Selic subiu de 11% para 11,25%, alcançando 14,25% em julho de 2015, patamar em que se encontra até hoje.

Mesmo com essa dosagem colossal na Selic, a inflação, como visto, não foi contida, pelo contrário, contribuiu significativamente para a desordem das contas públicas. Uma vez que, somente em 2015, pagaram-se R\$ 367,67 bilhões de juros da dívida. Outro fator que deveria auxiliar na queda da inflação é a recessão que o país encara (em 2015 o PIB encolheu 3,8% e deve cair cerca de 3,5% este ano), o que levou à taxa de desemprego para 11,3%, (a maior da série da Pnad Contínua/IBGE) com mais de 11,6 milhões de desempregados, circunstância que cria menos demanda e aumento dos estoques. O real também se valorizou fortemente frente ao dólar neste ano (23,3%, conforme dados do Banco Internacional de Compensações/BIS), contexto que, normalmente, leva à queda do nível inflacionário, pois os produtos importados diminuem de preço.

Contudo, como dito, a inflação não arrefeceu. Especialistas citam algumas características da economia brasileira para explicar o fenômeno inusitado. A ainda excessiva indexação, ou seja, a elevação de um preço leva necessariamente ao aumento de outros. A inércia inflacionária é mais uma, pois há tendência de remarcação automática de preços, com base na inflação passada. E foi inclusive suscitada a possibilidade de estarmos vivendo um cenário de "dominância fiscal", situação em que a política monetária (o aumento de juros) perde poder de conter a inflação, dado o completo desmantelo das contas públicas (déficits sucessivos).

Portanto, parafraseando o antológico Ulysses, com inflação não se brinca mesmo. Um tantinho hoje, pode ser um tantão amanhã. Ela é fogo que devasta o poder de compra do cidadão.

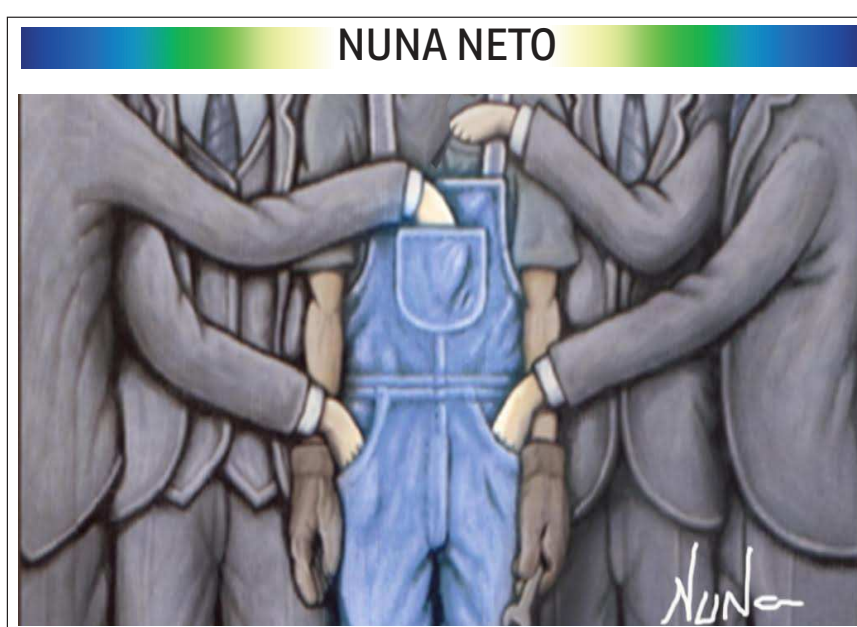

29 de agosto de 2015



Na mesma data no ano passado, O Imparcial trouxe a seguinte manchete: Fortalecido, PDT recebe Edivaldo

O IMPARCIAL

EMPRESA PACOTILHA SA

End.: Rua Assis Chateaubriand S/N- Renascença II - São Luís-MA - CEP: 65075-670

Pedro Freire
Diretor-Presidente
pedrofreire@oimparcial.com.br

Pedro Henrique Freire
Diretor de Gestão e Novos Negócios
pedrohenrique@oimparcial.com.br

Raimundo Borges
Diretor de Redação
borges@oimparcial.com.br

Célio Sergio
Superintendente Produção
celiosergio@oimparcial.com.br

FALE CONOSCO - GRUPO O IMPARCIAL

Jornalismo: 3212-2010/3212-2049
Anuncie: 3212-2086/3212-2030
Classificados: 3212-2087
Seja um vendedor: 3212-2071

WhatsApp: (98) 991888267
facebook.com.br/oimparcialma
Twitter: @oimparcialonline
Instagram: @oimparcial
Snapchat: impar.online
www.oimparcial.com.br

Geral: aqui-ma@oimparcial.com.br

País já perdeu 623 mil empregos formais no ano

Somente em julho foram eliminadas 94,7 mil vagas com carteira assinada, o segundo pior resultado para o mês nos registros do Ministério do Trabalho.

CELIA PERRONE

Desocupação cresceu até no setor de serviços, que vinha mantendo o contingente de trabalhadores, mas fechou 40 mil postos no mês passado. O mercado de trabalho registrou, em julho, o segundo pior resultado para o mês da série histórica, que começou em 1992, com a perda de 94.724 vagas com carteira assinada no país. O resultado negativo só não superou o de julho do ano passado, quando houve a eliminação de 157.905 postos. Foi o 15º mês seguido de queda. No ano, já são menos 623.520 empregos. Nos últimos 12 meses, o total chega a 1.706.459. Os dados são do Cadastro Geral de Empregados e Desempregados (Caged) e foram divulgados ontem pelo Ministério do Trabalho.

Rodolfo Peres Torelly, ex-diretor do Departamento de Emprego do ministério, ressalta que até a agricultura, que apresentou resultado positivo com a criação de 4.253 vagas, não chegou nem perto da média para esta época do ano. "Nesse período, são gerados, em média, 30 mil empregos nesse setor", observou. "Portanto, não tem nada de bom nesse resultado. O que de fato importa é que quase 100 mil chefes de família perderam os meios de se sustentar", avaliou.



Não vejo sinal nenhum de retorno das contratações. Veja os casos da Mercedes e da Embraer, que anunciaram demissões

Hélio Zylberstajn

Faculdade de Economia e Administração da Universidade de São Paulo

FISCALIZAÇÃO

R\$ 86 milhões de ICMS e multa

A Secretaria de Estado da Fazenda (Sefaz) emitiu 1.287 autos de infração, cobrando R\$ 86 milhões de 1.243 empresas maranhenses que cometeram diversas infrações fiscais à legislação do Imposto de Circulação de Mercadorias e Serviços (ICMS). No valor cobrado já está incluído o valor das multas pela infração e os demais acréscimos moratórios devidos pelos contribuintes.

A cobrança resulta de venda de gado sem o pagamento do ICMS, diferenças encontradas no faturamento na venda de mercadorias informado pelas admi-



Mercado de trabalho formal registrou, em julho, o segundo pior resultado para o mês da série histórica

Deterioração

O professor da Faculdade de Economia e Administração da Universidade de São Paulo Hélio Zylberstajn ressaltou que o segundo semestre costuma ser melhor para as contratações. Salientou, no entanto, que a deterioração chegou com força ao setor de serviços, que era o carro-chefe dos empregos no país, mas perdeu 40.140 postos no mês passado. A construção civil, com 27.718 vagas fechadas, e o comércio, com a eliminação de 16.286 empregos, vieram na sequência. "Não vejo sinal nenhum de retorno das contratações. Veja os casos da Mercedes e da Embraer, que anunciaram demissões. A construção civil vai primeiro desovar estoques, para só depois começar a recontratar. O mercado de trabalho, infelizmente, sempre foi o último setor da economia a reagir, e não será diferente agora", destacou.

Carlos Alberto Ramos, professor da Universidade de Brasília,

explicou que a economia precisaria retomar um ritmo forte de crescimento para que a situação do mercado de trabalho melhorasse de forma significativa. "A recuperação está muito distante. É verdade que o emprego deixou de cair assustadoramente, e não veremos os tombos do ano passado se reproduzirem. Mas, daí para recontratar, vai demorar muito tempo", considerou. "Além disso, a expansão da economia, prevista em pouco mais de 1% para 2017, não gera empregos. Para isso, precisaríamos crescer a taxas de 3% a 4% por vários anos, como aconteceu nos anos 2000", afirmou.

Ramos chamou a atenção para o crescimento de vagas no setor público (237 postos em julho), prevendo uma migração de pessoas em busca de ilhas de segurança financeira, como Brasília. "O Distrito Federal tem maior estabilidade na medida em que o setor público ainda gasta muito, e, portanto, as flu-

tuações de renda são menores que a média nacional", disse. "A maioria das pessoas que moram em Brasília é de funcionários públicos, que não correm riscos de demissão. Somam-se a isso os aumentos salariais generosos. Portanto, começaremos a ver uma população informal que vai tentar vir aqui para vender alguma coisa, mesmo que seja bolo ou cachorro quente", resumiu.

O professor chama a atenção também para o aumento da criminalidade decorrente do desemprego. "Os mais jovens e menos preparados intelectual e emocionalmente podem partir para esse caminho. Além disso, depois que se acostumam a não ter que respeitar horários, o retorno ao mercado fica muito complicado. Isso reduz o crescimento potencial da economia", diagnosticou. "Com o PIB caindo mais de 7% em dois anos, retonar os níveis de ocupação será muito difícil a curto e até mesmo a médio prazo".

INCENTIVO

Agroindústria de babaçu recebe apoio do governo

José Jesus de Souza é produtor em Coquilho, zona rural de São Luís e, há 28 anos, produz derivados de babaçu sem nenhum incentivo. Com o apoio do governo do estado, por meio da Secretaria e Estado da Agricultura, Pecuária e Pesca (Sagrma), a agroindústria da Associação de Produtores da Vila Coquilho começa uma nova etapa de trabalho, mais dinâmica e eficiente.

José Jesus de Souza e outros produtores ligados à Associação foram recebidos, na segunda-feira (22), em São Luís, pelo secretário de Estado da Agricultura, Pecuária e Pesca, Márcio Honaiser, quando conversaram sobre os detalhes das ações que serão colocadas em prática em Coquilho.

A propriedade de José Jesus de Souza é uma Unidade de Referência de Produção do Agropolo da Ilha, programa da Sagrima que beneficia outras 44 unidades na Região Metropolitana de São Luís com assistência e insumos. "Buscamos o secretário para desenvolver o nosso negócio e conquistar novos mercados e tivemos bons retornos", disse o produtor. A Sagrima articulou a oferta de crédito em instituição financeira, a aquisição do selo do Serviço de Inspeção Municipal (SIM) de São Luís, inserção no mercado formal, com a participação nas próximas rodadas de

negócio do programa Maranhão 'Mais Produtivo' e a adequação dos rótulos dos produtos, além da assistência técnica e gerencial. "Por meio do Programa 'Mais Produção', podemos incentivar empreendedores como o Jesus e fortalecer a cadeia produtiva do babaçu, uma matéria-prima tão abundante no estado. O trabalho que será realizado nessa agroindústria certamente servirá como primeiro passo para o crescimento desse tipo de indústria em outros municípios do Maranhão", ressaltou Márcio Honaiser.

Incentivo às agroindústrias

A Sagrima e a Agência Estadual de Defesa Agropecuária do Maranhão (Aged/MA) estão trabalhando para o crescimento das agroindústrias do estado. Uma das iniciativas é a oficina "Orientações para o registro de agroindústria familiar", realizada pela Aged/MA para técnicos de assistência técnica e extensão rural que, desde abril, já resultou em 12 demandas de registros junto ao Serviço de Inspeção Estadual (SIE). Além disso, o manual de orientação para o registro da agroindústria familiar, pequeno porte e artesanal vem sendo disponibilizado nas unidades regionais da Aged, em feiras e exposições agropecuárias e está também disponível para download gratuito nos sites da Sagrima (www.sagrma.ma.gov.br) e Aged (www.aged.ma.gov.br).

PREFEITURA DE SÃO LUÍS
CENTRAL PERMANENTE DE LICITAÇÃO - CPL

AVISO DE LICITAÇÃO
PREGÃO PRESENCIAL Nº. 053/2016/CPL

A Central Permanente de Licitação da Prefeitura de São Luís, localizada na Avenida Jerônimo de Albuquerque, nº. 06, quadra 16, Edifício Nena Cardoso, Bairro Vinhais, comunica aos interessados que realizará licitação na modalidade **Pregão Presencial de nº. 053/2016, no dia 14/09/2016, às 14h30**, objetivando a **contratação de empresa para prestação dos serviços de manutenção preventiva e corretiva de condicionadores de ar do tipo Split e janela com reposição de peças**, de interesse da Secretaria Municipal de Administração - SEMAD. O Edital e seus anexos poderão ser obtidos ou consultados na Central Permanente de Licitação, em dias úteis, de segunda a quinta, das 13 às 18h, e sexta-feira, das 8 às 13h. A obtenção do edital será mediante a entrega de 01 (uma) resma de papel, tamanho A4, 210 x 297 mm, 75 g/m², ultra branco, junto ao setor de editais, referente ao custo de reprodução do presente instrumento convocatório, também podendo ser obtido gratuitamente por meio digital nesta Central, bem como pela internet, através do nosso endereço eletrônico www.saoluiss.ma.gov.br. Informações pelo telefone: 3217-4032 ou e-mail: contato.cpl@saoluiss.ma.gov.br.

São Luís (MA), 26/08/2016.

Thiago Vanderlei Braga
Pregoeiro - CPL

CAIXA MINISTÉRIO DA FAZENDA **BRASIL** GOVERNO FEDERAL

AVISOS DE VENDA

Editais de Concorrência Pública nº 0041/2016 e nº 0043/2016 Imóveis Caixa
Edital de Concorrência Pública nº 0044/2016 Imóveis Caixa com Ação Judicial

A CAIXA ECONÔMICA FEDERAL - CAIXA, por meio da Gerência de Filial Aliar Bens Móveis e Imóveis - GILIE/SL, torna público aos interessados que venderá, pela melhor oferta, no estado físico e de ocupação em que se encontra(m), imóvel(is) de sua propriedade, discriminados no Anexo II dos Editais de Concorrência Pública 0041/2016 - 0043/2016 - 0044/2016. O(s) Edital(is) de Concorrência Pública - Condições Básicas, do qual é parte integrante o presente Aviso de Venda, estarão à disposição dos interessados de 29/08/2016 a 27/09/2016, em horário bancário, nas Agências da CAIXA situadas, na página da CAIXA no endereço www.caixa.gov.br e na Gerência de Filial Aliar Bens Móveis e Imóveis - GILIE/SL, situada à Rua Quêops Qd 22 Nº 11 Ed. Zurich, São Luís/MA, no horário de 09:00h às 13:00h. Para habilitar-se à(s) Concorrência(s), o interessado deverá efetuar depósito a título de caução de valor correspondente a 5% (cinco por cento) do valor de avaliação do imóvel descrito para cada imóvel no Anexo II dos Editais. As propostas (modelo CAIXA), acompanhadas dos respectivos comprovantes da caução, deverão ser entregues, em envelope lacrado, nas Agências da CAIXA situadas no estado do Maranhão, do dia 29/08/2016 até o dia 27/09/2016 no horário de atendimento bancário. As propostas poderão ser entregues também na GILIE/SL, situada à Rua Quêops Qd 22 Nº 11 Ed. Zurich, do dia 29/08/2016 até o dia 27/09/2016 no horário de 09:00h às 13:00h. A abertura dos envelopes será efetuada a partir das 15 horas, do dia 03/10/2016, na presença dos interessados ou seus procuradores que comparecerem ao ato. O mapa de classificação da licitação será publicado a partir do dia 04/10/2016, nos mesmos locais de divulgação do Edital de Condições Básicas. Qualquer recurso sobre os atos e decisões da Comissão, relativos à concorrência deverá ser apresentado, por escrito, no prazo de 05(cinco) dias úteis, à Gerência de Filial Aliar Bens Móveis e Imóveis - GILIE/SL, contados da data de divulgação do mapa de classificação. Para os imóveis que não acudirem interessados, a CAIXA, a seu exclusivo critério, levará os imóveis à Venda Direta a partir das 17 horas do dia 11/10/2016. Outras informações nos telefones (98) 3268.4906/4927/4930/4933/4935.

A COMISSÃO CPA/SL

Edital de Concorrência Pública nº 0042/2016 Imóveis EMGEA

A CAIXA ECONÔMICA FEDERAL - CAIXA, por meio da GILIE/SL, torna público aos interessados que, na qualidade de Prestadora de Serviços e de ocupação em que se encontra, venderá, pela melhor oferta, no estado físico e de ocupação em que se encontra (m), imóvel (s) de propriedade da EMPRESA GESTORA DE ATIVOS - EMGEA, discriminados no Anexo II do(s) Edital(is) de Concorrência Pública 0042/2016. O(s) Edital(is) de Concorrência Pública - Condições Básicas, do qual é parte integrante o presente Aviso de Venda, estarão à disposição dos interessados de 29/08/2016 a 27/09/2016, em horário bancário, nas Agências da CAIXA situadas, na página da CAIXA no endereço www.caixa.gov.br e na Gerência de Filial Aliar Bens Móveis e Imóveis - GILIE/SL, situada à Rua Quêops Qd 22 Nº 11 Ed. Zurich, São Luís/MA, no horário de 09:00h às 13:00h. Para habilitar-se à(s) Concorrência(s), o interessado deverá efetuar depósito a título de caução de valor correspondente a 5% (cinco por cento) do valor de avaliação do imóvel descrito para cada imóvel no Anexo II dos Editais. As propostas (modelo CAIXA), acompanhadas dos respectivos comprovantes da caução, deverão ser entregues, em envelope lacrado, nas Agências da CAIXA situadas no estado do Maranhão, do dia 29/08/2016 até o dia 27/09/2016 no horário de atendimento bancário. As propostas poderão ser entregues também na GILIE/SL, situada à Rua Quêops Qd 22 Nº 11 Ed. Zurich, do dia 29/08/2016 até o dia 27/09/2016 no horário de 09:00h às 13:00h. A abertura dos envelopes será efetuada a partir das 15 horas, do dia 03/10/2016, na presença dos interessados ou seus procuradores que comparecerem ao ato. O mapa de classificação da licitação será publicado a partir do dia 04/10/2016, nos mesmos locais de divulgação do Edital de Condições Básicas. Qualquer recurso sobre os atos e decisões da Comissão, relativos à concorrência deverá ser apresentado, por escrito, no prazo de 05(cinco) dias úteis, à Gerência de Filial Aliar Bens Móveis e Imóveis - GILIE/SL, contados da data de divulgação do mapa de classificação. Para os imóveis que não acudirem interessados, a CAIXA, a seu exclusivo critério, levará os imóveis à Venda Direta a partir das 17 horas do dia 11/10/2016. Outras informações nos telefones (98) 3268.4906/4927/4930/4933/4935.

A COMISSÃO CPA/SL

INSTITUTO NACIONAL DO SEGURO SOCIAL MINISTÉRIO DA PREVIDÊNCIA SOCIAL **BRASIL** GOVERNO FEDERAL

EDITAL DE INTIMAÇÃO INTERROGATÓRIO

O Presidente da Comissão de Processo Administrativo Disciplinar instituída pela Senhora Corregedora Regional em Recife/PE, através da PORTARIA Nº 023/CORREGEDORIA REGIONAL RECIFE, de 18/03/2016, publicada no BSL/INSS/GEXREC/PE/Nº 54, de 21/03/2016 (fl. 19), prorrogada pela PORTARIA Nº 120/CORREGEDORIA REGIONAL RECIFE, de 19/05/2016, publicada no BSL/INSS/GEXREC/PE/Nº 54, de 20/05/2016 (fl. 87), dissolvida e constituída pela PORTARIA Nº 220/CORREGEDORIA REGIONAL RECIFE, datada e publicada no BSL/INSS/GEXREC/PE/Nº 134, de 18/07/2016 (fl. 225), nos autos do Processo nº 35204.002780/2015-13 e apensos, por meio deste EDITAL, por estar em lugar incerto e não sabido, de acordo com o disposto no artigo 159 da Lei nº 8.112/90, íntimo o Sr. JOSÉ GERMANO FRANÇA, ex-servidor do INSS, matrícula nº 0889423, a comparecer às 15:30 (quinze horas e trinta minutos) horas dia 13 de setembro de 2016, à sede desta Comissão, para prestar interrogatório nestes autos. A Comissão se encontra instalada na sede da Gerência Executiva São Luís, situada na Avenida dos Holandeses, Quadra 31, nº 32, 2º andar, Sala da Representação da Corregedoria, Bairro Calhau, São Luís, Maranhão, fone: (98)3231-9209, CEP: 65.071-380, funcionando de segunda a sexta-feira, em dias normais de expediente, no horário das 08 às 12 horas e das 13 às 17 horas. São Luís-MA, 24 de agosto de 2016. Reginaldo Alves de Sousa.

Presidência Médica **Presidente Médico** **BRASIL** GOVERNO FEDERAL

AVISO DE LICITAÇÃO. PREGÃO PRESENCIAL Nº 030/2016. A PREFEITURA MUNICIPAL DE PRESIDENTE MÉDICI, com sede na Av. Santa Teresa, s/n, Centro, Presidente Médici - MA, através da Pregoeira Municipal, instituída pela portaria nº 016/2016 de 24 de Fevereiro de 2016, torna público que, com base na Lei Federal nº 10.520/2002, Decreto Municipal nº 016/2015, Decreto Municipal nº 017/2015, Lei 8.666/93, na Lei Complementar nº 123/2006 e demais normas atinentes à espécie, realizará às 14:00hs (catorze horas) do dia 12 de setembro de 2016, a licitação na modalidade PREGÃO, na forma PRESENCIAL, do tipo Menor Preço por item, objetivando a **Contratação de empresa para prestação de serviços de digitalização de documentos e processos, com utilização de mão-de-obra qualificada, equipamentos e softwares próprios. Este Edital e seus anexos estão à disposição dos interessados no endereço supra, de 2ª a 6ª feira, no horário das 08:00 às 12:00horas, onde poderão ser consultados gratuitamente ou obtidos mediante recolhimento da importância de R\$ 30,00 (trinta reais), que deverá ser feito através de Documentação de Arrecadação Municipal - DAM e ainda estará disponível no site: <http://presidentemedici.ma.gov.br> Esclarecimentos adicionais, no mesmo endereço ou pelo telefone: (98) 3326-1116. Presidente Médici - MA, em 25 de Agosto de 2016. Raélla de Cássia Ferreira da Silva. Pregoeira Municipal.**

Orgulho e diversidade

Tempo de enfrentamento à violência na Parada do Orgulho LGBT de São Luís. Coletivos da comunidade se uniram para falar sobre a falta de políticas públicas e a violência sofrida por transexuais

TAYNA ABREU

Um arco-íris mesmo sem ter chovido. Assim foi a 13ª edição da Parada do Orgulho LGBT, que marcou o fim da Semana do Orgulho LGBT 2016 em São Luís. Este ano, o movimento teve como tema *Lei de identidade de gênero: A ameaça para a cidadania LGBT no contexto político de ataque à ordem democrática e aos direitos humanos*. A parada reuniu centenas de pessoas, de acordo com a organização, que percorreram a Avenida Litorânea ao som de muita música e também do chamado para ação, de tomar em mãos os direitos sociais da comunidade LGBT.

Fantasiados, coloridos e cheios de alegria, os participantes da Parada lembraram-se de temas preciosos para a comunidade LGBT, como o enfrentamento ao preconceito sofrido por gays, lésbicas, bissexuais, travestis e transexuais, a consolidação do direito ao casamento civil, o projeto de lei que criminaliza a LGBTfobia.

Segundo a organização do evento, 2016 marca um ano de presença expressiva de jovens organizados em coletivos e participando de várias vertentes do movimento LGBT. "Eles estão fazendo oficinas, falando abertamente sobre sexualidade, cobrando políticas públicas e enfrentando o preconceito", disse Airton Ferreira, membro da organização da Semana do Orgulho LGBT em São Luís.



Em 2009 se falou em criar uma lei que nos garantisse o respeito em locais como bares, mas não andou. Os dois principais candidatos à prefeitura não têm os direitos LGBT em suas agendas, e nenhum vereador também nos procurou. Eles não se importam

Jack Dean,
membro do Coletivo Atrache

FOTOS: KARLOS GEROMY/OIMP/D/APRESS



Centenas de pessoas compareceram à Parada do Orgulho LGBT de São Luís

ECOS DE BRASÍLIA

Os reveses em Brasília afetaram diretamente a agenda do movimento em todo o país, e no Maranhão não foi diferente. Com um grito de "Fora Temer" e uma marcha fúnebre em memória às vítimas de violência, em especial transexuais, grupo mais afetado por discursos de ódio e violência física. "O governo interino chegou desarticulando todas as secretarias e ministérios que tratavam dos Direitos Humanos e das minorias do Brasil. É um passo para trás muito grande", relatou Airton. Para o membro do Coletivo Atrache, Jack Dean, o tempo é de enfrentamento à violência sofrida especialmente por pessoas transexuais e travestis. "São as maiores vítimas de LGBTfobia. Precisamos pressionar pelo andamento da Lei de Identidade de Gênero, que se arrasta desde 2013, e versa sobre o atendimento de saúde às pessoas trans, como forma de viabilizar as cirurgias de adequação de sexo e também a emissão de documentos. Nosso Congresso é muito conservador e não olha para as minorias da população".

GRITO DE SOCORRO

Já Betinho Lima, coordenador estadual da Política LGBT no Maranhão, classificou como "retrocesso" a política federal atual, sendo essa uma das pautas discutidas durante a Parada LGBT. "A queda do Ministério dos Direitos Humanos, e falta de olhar sobre as minorias, por tudo isso mandamos um 'Fora Temer', pois esse governo não nos representa", ressaltou Lima, de dentro do trio Mãe, o trio político da Parada LGBT. "Estamos aqui para gritar que existimos. Para gritar que somos humanos como todo mundo, que temos direitos, pagamos nossos impostos. Hoje é dia de celebrar e de reivindicar. Estamos dando um grito de socorro, em nome de nossos poucos direitos adquiridos que estão sendo tirados, da violência e do preconceito que sofremos todo dia", desabafou Batinho Lima.

MARANHÃO LGBT

Na esfera estadual, por outro lado, o movimento comemora a criação do Conselho Estadual LGBT e da Coordenação de Políticas LGBT na Secretaria de Estado dos Direitos Humanos. O conselho está em fase de preparação e contará com os grupos Flor de Bacaba, Atrache, Agrepis, Identidade, CDrag e Solidário Lilás, das secretarias de estado dos Direitos Humanos, da Mulher, Cultura, Saúde, Segurança Pública, Juventude e Economia Solidária, além da Universidade Estadual do Maranhão-Uema. No município de São Luís, entretanto não existem leis que resguardem a comunidade LGBT, ressaltam os membros do Coletivo Atrache, e mesmo em período eleitoral, nenhum candidato à vereador ou à prefeitura municipal se aproximou para dialogar com nenhum dos grupos da cidade. "Em 2009 se falou em criar uma lei que nos garantisse o respeito em locais como bares, mas não andou. Os dois principais candidatos à prefeitura não tem os direitos LGBT em suas agendas, e nenhum vereador também nos procurou. Eles não se importam", disse Jack Dean, apontando também a religiosidade dos candidatos como entraves para a aproximação. "Edivaldo (Holanda Jr.) e Eliziane (Gama) são evangélicos, então não tem interesse em nossa luta", apontou.



Jaqueline Barbosa e Adriana Macêdo, que estão casadas há oito meses, foram à parada

FELICIDADE EM SETE CORES

O trajeto de mais de quatro quilômetros contou com sete trios elétricos, começando na Praia do Calhau e seguindo pela Litorânea até a Praça do Pescador. A alegria era contagiante, emanando de pessoas dançando e cantando, beijando e abraçando, como o casal Jaqueline Barbosa e Adriana Macêdo, casadas há oito meses e sem se desgrudar elas falaram sobre como ainda hoje o simples fato de andar de mãos dadas na rua causa olhares repressores. "Esse é meu primeiro ano na Parada, e o segundo da Jaqueline. Quando andamos na cidade as pessoas ainda nos olham feio, mas eu acho que quem mais nos recrimina é porque está incubado, então se incomoda com a gente", relatou Adriana. "Estamos felizes", diziam alguns amigos que andavam juntos um pouco antes da Parada começar seu percurso. "Queremos brincar, beijar na boca e ter paz. Queremos que as pessoas entendam que precisamos de espaço", declarou Francisco Costa, já na sua quarta Parada do Orgulho LGBT. Para Leonardo Silva o importante era mostrar que estavam alegres: "queremos mostrar nossa diversão, nosso sorriso, somos felizes", disse. O estudante de Letras, Tadeu Oliveira estava pela primeira vez na Parada e para ele a expectativa era grande. "Quero me divertir bastante e que sirva para que as pessoas saibam que temos direitos e não estamos aqui para confusão, mas porque merecemos ser ouvidos".

GOVERNO DO ESTADO DO MARANHÃO
SECRETARIA DE ESTADO DA SAÚDE
COMISSÃO SETORIAL DE LICITAÇÃO - CSL
SECRETARIA DE ESTADO DA SAÚDE-SES

AVISO DE LICITAÇÃO. PREGÃO PRESENCIAL Nº 002/2016 - CSL/SES. PROCESSO ADMINISTRATIVO Nº. 152.438/2016/SES. O Estado do Maranhão, por intermédio da Secretaria de Estado da Saúde - SES, mediante sua Pregoeira Oficial, designada pela Portaria nº.681, de 09 de agosto de 2016, torna público que o **Pregão Presencial nº.002/2016/SES/MA**, do tipo Menor lance por ITEM, referente à aquisição de medicamentos para assistência aos portadores de HIV/AIDS, conforme Anexo I do Edital, realizar-se-á no dia 12.09.2016, às 14:00h, no Auditório da Casa do Trabalhador, situado na Avenida Professor Carlos Cunha, s/n, Calhau, CEP: 65010-070-820 - São Luís/MA. O Edital foi redigido na forma da Lei Federal nº 10.520/2002, a Lei Federal nº 8.666/1993, a Lei Complementar nº 123/2006 e demais normas pertinentes à espécie. O edital e seus anexos estão à disposição dos interessados, de 2ª a 6ª feira, no horário das 08h às 12h e das 14h às 18h, na Comissão Setorial Permanente de Licitação - CSL/SES, desta Secretaria, localizada na Avenida Professor Carlos Cunha, s/nº, Jaracaty, CEP: 65.076-820 - São Luís/MA, bem como, nos sites www.saude.ma.gov.br e www.ccl.ma.gov.br. Esclarecimentos adicionais, no mesmo endereço, pelo fax: (98) 3236-7247.

Ana Nísia Veras Cutrim Ferreira Lima
Pregoeira Oficial da CSL/SES
Matrícula: 2615524

CAIXA MINISTÉRIO DA FAZENDA **BRASIL** GOVERNO FEDERAL

AVISO DE VENDA

Edital de 1º Público Leilão SFI 1020 - Edital de 2º Público Leilão SFI 2023

A CAIXA ECONÔMICA FEDERAL - CAIXA, por meio da Gerência de Filial Alienar Bens Móveis e Imóveis São Luís - GILIE/SL, torna público aos interessados que venderá, pela maior oferta, respeitado o preço mínimo de venda, constante do anexo II, deste(s) Edital(is) de 1º Público Leilão SFI 1020/2016, Edital de 2º Público Leilão SFI 2023/2016, no estado físico e de ocupação em que se encontra(m), imóvel (s) recebido (s) em garantia, nos contratos inadimplentes de Alienação Fiduciária, de propriedade da CAIXA, discriminados no Anexo II do(s) Edital(is). O(s) Edital (is)-Condições Básicas, do qual é parte integrante o presente Aviso de Venda, estarão à disposição dos interessados, no período de 15/08/2016 a 30/08/2016 em horário bancário, nas Agências da CAIXA situadas no estado do Maranhão, na Gerência de Filial Alienar Bens Móveis e Imóveis - GILIE/SL, situada à Rua Quêops, Q 22, Nº11, Ed. Zurich, Sala 106, Renascença II, São Luís/MA no horário de 09:00h às 13:00h e no escritório do Leiloeiro Gustavo Martins Rocha, sito à Rua Quêops, nº 12, Sala 106, Ed. Executive Center, Renascença II, São Luís/MA em horário comercial. Os interessados que desejarem contar com financiamento, ou utilizar recursos do FGTS, deverão dirigir-se às Agências da CAIXA, em tempo hábil para interar-se das condições gerais. O Leilão realizar-se-á no dia 30/08/2016, às 10 horas, do horário local, no Escritório do Leiloeiro, sito à Rua Quêops, nº 12, Sala 106, Ed. Executive Center, Renascença II, São Luís/MA, com apresentação de lances na modalidade presencial e internet. A divulgação do resultado oficial do leilão será efetuada a partir do dia 05/09/2016 nos mesmos locais onde foi divulgado o Edital de Condições Básicas.

A COMISSÃO CPA/SL

SECRETARIA DE ESTADO DA FAZENDA
COMISSÃO SETORIAL DE LICITAÇÃO
AVISO DE LICITAÇÃO
TOMADA DE PREÇOS Nº07/2016/CS/SEFAZ

A SECRETARIA DE ESTADO DA FAZENDA, ATRAVÉS DA COMISSÃO SETORIAL DE LICITAÇÃO/SEFAZ torna público que realizará às 15:00h do dia 15/09/2016, em sua sede, na sala da CSL da SEFAZ, situada à Avenida Carlos Cunha, s/n, Edifício Deputado Luciano Moreira, Calhau, São Luís - Maranhão, modalidade TOMADA DE PREÇOS, do tipo MENOR PREÇO, cujo o objeto é contratação de empresa de engenharia, para execução de reforma do Prédio do Prédio Sede da SEFAZ.. São partes integrantes deste Edital o termo de referência, conforme disposto na Lei Federal nº8.666 de 21 de junho de 1993 e suas alterações, aplicando-se também os procedimentos determinados pela Lei Complementar nº123 de 14 de dezembro de 2006 e suas alterações. O Edital e seus anexos estão à disposição dos interessados, no endereço supra, de 2ª a 6ª feira, no horário de 13h00min às 18h00min horas, onde poderão ser consultados gratuitamente ou obtidos mediante o recolhimento da importância de R\$ 10,00(dez reais), feito, exclusivamente, através do Documento de Arrecadação de Receita Estadual - DARE, emitido "via internet", no site www.sefaz.ma.gov.br, código da Receita 214 - Licitações.

Elyda Santos Ricci da Silva
Presidente da CSL da SEFAZ

OLHOU, LIGOU, GANHOU!

EM ROBERTS N DAVE FRANCO

VOÇE ACEITA O DESAFIO?

NERVE

UM JOGO SEM REGRAS

Os primeiros assinantes que ligarem hoje, das 9h às 10h para o telefone 3212.2024 ganham 1 par de ingressos* para assistir ao filme NERVE, (de segunda a quarta-feira) nos cinemas onde o filme estiver sendo exibido.

O IMPARCIAL 90 ANOS

* Quantidade limitada.

Rodovias recebem recuperação asfáltica

Obras rodoviárias estão sendo realizadas também em benefício dos municípios do 'Mais IDH', dando fim às vias de terra que estavam em situação intrafegável

Mais de 600 km de obras rodoviárias de construção e recuperação asfáltica estão garantindo o acesso seguro aos municípios maranhenses inseridos no 'Mais IDH'. A ação vem sendo realizada pelo Governo do Maranhão e é executada pela Secretaria de Estado da Infraestrutura (Sinfra).

Na primeira fase do programa, foram contemplados os municípios de Lagoa Grande do Maranhão, Itaipava do Grajaú, Fernando Falcão, Afonso Cunha, São Francisco do Maranhão, São João do Caru, Brejo de Areia, Santo Amaro do Maranhão, Araiões e Pedro do Rosário. "As obras objetivam melhorar de forma significativa a mobilidade urbana nos municípios maranhenses, e isso é essencial para a população destas cidades que estão recebendo incentivo do governo no programa 'Mais IDH'", pontuou o secretário de Estado da Infraestrutura, Clayton Noletto.

A realidade para os moradores destes municípios passou a ser outra após a intervenção do 'Mais IDH'. A ação deu fim às vias de terra, que, na maioria das vezes, estavam em situação intrafegável. Vale ressaltar que em algumas dessas localidades foi a primeira vez em que ocorreu a implantação de



Foram contemplados os municípios de Lagoa Grande do Maranhão, Itaipava do Grajaú, Fernando Falcão, Afonso Cunha, São Francisco do Maranhão, São João do Caru, Brejo de Areia, Santo Amaro do Maranhão, Araiões e Pedro do Rosário

MAIS IDH

O programa 'Mais IDH' foi implantado logo no início da gestão do governador Flávio Dino, sendo destinado ao desenvolvimento social dos municípios com menores Índices de Desenvolvimento Humano (IDH) do estado. O objetivo da equipe de governo é elevar o posicionamento dos municípios que foram encontrados em situações desprivilegiada nos setores de saúde, educação, alimentação, agricultura e transformar índices negativos em resultados positivos, assegurando melhoria na qualidade de vida aos cidadãos destas cidades.

asfalto. Um dos exemplos dessa mudança foram as obras em execução, na MA-272, com 112 quilômetros, ligando os municípios de Fernando Falcão a Barra do Corda.

Na mesma situação estavam os municípios de Pedro do Rosário e o povoado de Cocalinho, que foram contemplados pela primeira vez com a pavimentação asfáltica. Para esta região foram destinado 42 km da MA-006 de asfalto. Além desta, mais três obras são realizadas em pontos diferentes da MA-034, estendendo a ação dos municípios do 'Mais

OBRAS RODOVIÁRIAS QUE CONTEMPLAM MUNICÍPIOS INSERIDOS NO 'MAIS IDH'

MA-245 – Lagoa Grande do Maranhão/Lago da Pedra (65,41 km)

MA-329 – Itaipava do Grajaú/Entroncamento com a BR-226 (70,31 km)

MA-272 – Fernando Falcão/ Barra do Corda (112 km)

MA-123 – Afonso Cunha/ Coelho Neto (42,31 km)

MA-278 – São Francisco do Maranhão/ Barão de Grajaú (67,58 km)

MA-318 – São João do Carú/ Bom Jardim (86 km)

MA-322 – Brejo de Areia /Altamira do Maranhão (30 km)

MA-320 – Santo Amaro do Maranhão / Povoado Sangue (BR-402) (47 km)

MA-312 – Araiões/Povoado Montevidi (38,6 km)

MA-006 – Pedro do Rosário/ Entroncamento da BR-316 (Povoado Cocalinho -42 km)

IDH' a mais municípios do Maranhão que não estão com o menor IDH. A ação tornará a rodovia a principal interligação entre municípios da Região Leste do Estado.

Mais estradas estão em construções nos municípios do 'Mais IDH', são a MA-245, entre Lagoa Grande e Lago da Pedra, que terá 65,41 km; e na região dos Lençóis Maranhenses, interligando o povoado Sangue, na BR-402, e a cidade de Santo Amaro, que antes só era feita por veículos de tração em uma estrada de terra com vários pontos alagados. Atualmente está sendo construído a MA-320. "Além da mobilidade, o incentivo ao desenvolvimento econômico, levando e trazendo bens e serviços a preços melhores, gerando emprego e renda à população, é um dos maiores investimentos", res-

saltou o secretário da Sinfra.

Além dessas obras de recuperação e construção nas rodovias do Maranhão, a Secretaria de Estado da Infraestrutura também realiza investimentos nas vias urbanas dos municípios inseridos no 'Mais IDH'. O Mais Asfalto realiza intervenções que garantem o tráfego da população dentro dos municípios.

Os investimentos do Governo do Maranhão em vias urbanas propiciou as cidade de Aldeias Altas (4 km), Amapá do Maranhão (3km), Centro Novo do Maranhão (4km), Marajá do Sena (3km), Pedro do Rosário (4km), Araiões (4km), Primeira Cruz (3km), Serrano do Maranhão (1km), São João do Caru (3km) e Belágua (2km), uma infraestrutura mais digna em cada um desses municípios.



Além da mobilidade, o incentivo ao desenvolvimento econômico, levando e trazendo bens e serviços a preços melhores, gerando emprego e renda à população, é um dos maiores investimentos

Clayton Noletto,

Secretário de Estado da Infraestrutura (Sinfra)

ITAQUI-BACANGA

Voluntariado e responsabilidade social

O Dia Nacional do Voluntariado, celebrado em todo o país no último domingo (25), foi bem lembrado no Itaqui-Bacanga, onde foi realizada uma ação conjunta de voluntários das 14 empresas que integram o Comitê de Responsabilidade Social da Área que atendeu cerca de 600 crianças de escolas públicas da Vila Embratel, Porto Grande e Vila Maranhão, além de moradores das comunidades rurais de Coqueiro, Estiva e Vila Rica. As atividades, voltadas à educação para a saúde física e mental, foram realizadas na sexta-feira (26) e sábado (27), e contaram com apresentação teatral, recreação, lanche e distribuição de livros.

Cerca de 70 alunos da educação infantil e ensino fundamental da Unidade de Ensino Josefina Serrão, no Porto Grande, receberam os voluntários da Empresa Maranhense

de Administração Portuária (Emap), Raízen e Cimento Bravo e as atrações preparadas especialmente para eles. Os destaques da programação foram a apresentação teatral do Grupo Universitário de Teatro (GUT/UFMA) e do arte-educador Josimaél Caldas do Centro de Artes Cênicas do Maranhão – Cacem.

As atividades foram coordenadas pela gerente de Responsabilidade Social da EMAP, Deborah Baesse; pelo coordenador de Transportes da Raízen, Nivando Sousa, e pela analista de RH da Cimento Bravo, Gleyssa Carvalho. "É muito importante participar dessa ação de responsabilidade social numa comunidade que fica próxima da nossa empresa e ainda mais interessante poder contribuir com a formação das crianças nessa caminhada. Estaremos juntos nas próximas ações do comitê", disse Gleyssa, em nome

do grupo.

A superintendente de Ensino Fundamental da Secretaria Municipal de Educação, professora Arsênia Formiga, acompanhou a programação. "O poder público vem cumprindo seu papel de dar as condições para os espaços escolares funcionarem de forma cada vez mais adequada e isso não dispensa essas parcerias externas", afirmou. "Nossa fala é de agradecimento porque é uma comunidade distante que precisa se aparelhar cada vez mais para as crianças aprenderem e aprenderem na idade certa".

Simultaneamente na manhã de sexta, 26, duas outras escolas da região foram ocupadas com arte, educação, diversão e lanche. A apresentação teatral sobre gravidez na adolescência foi vista por 85 adolescentes de 12 a 13 anos da unidade de ensino América do Norte, na Vila Embratel. A ação foi orga-

nizada por representantes do Tegram, Milena Ramos e Asafe Castro; do Moinhos Cruzeiro do Sul, Norma Maria; da Península Norte, Aylla Facundo, e da Ultracargo, Vanessa Serra. "Foi muito gratificante poder participar da ação e compartilhar conhecimentos de forma diferente e inovadora", afirmou Milena, em nome do grupo.

Já na UEB Gomes de Souza, na Vila Maranhão o tema da ação social foi saúde bucal, com direito a palestra, aplicação de flúor, recreação e distribuição de kit de higiene para 450 crianças de 6 a 11 anos de 14 turmas. Os trabalhos foram coordenados por Deborah Ferreira e Riverlan Macedo, da Vale; Guilherme Fernandes, da Votorantim; Naíra Galdez, da VLI, e Evandro Giffoni, da Fertipar.

Ontem a ação conjunta chegou às comunidades de Coqueiro, Estiva e Vila Rica e animou grupo de 60 crianças de 7 a 10 anos.

Especial Enem

Confira o gabarito N° 7 do Enem O Imparcial



O Imparcial traz para todos os seus leitores e candidatos ao Exame Nacional do Ensino Médio o gabarito do sétimo fascículo do suplemento

O Imparcial Enem, desenvolvido em parceria com o Sistema de Ensino Ari de Sá. Ao todo, serão 17 fascículos lançados a cada domingo em uma série de perguntas, ocupando duas páginas da edição com 12 questões.

Gabarito											
1.	B	2.	C	3.	C	4.	D	5.	E		
6.	E	7.	C	8.	B	9.	A	10.	D		
11.	E	12.	A								

Resoluções

01 B

A prática de esportes, além de trazer benefícios à saúde, é também uma importante forma de integração social, uma vez que compõe o cotidiano de um grupo, de uma sociedade. Trata-se de um tipo de manifestação corporal associado às necessidades coletivas de interação.

02 C

Como toda luta, o muay thai ajuda no desenvolvimento da concentração do indivíduo e aperfeiçoa as suas capacidades físicas, contribuindo severamente para a melhoria de sua qualidade de vida.

03 C

As pessoas que apresentam este transtorno dismórfico corporal repudiam a sua autoimagem e procuram, muitas vezes (os que almejam ficar musculosos), de forma incessante, ampliar o delineamento de sua massa corporal, ou seja, desenvolvem um gosto exagerado pela hipertrofia muscular.

04 D

É importante destacar que como as estruturas corporais dos indivíduos são distintas e a maneira como os exercícios se adequam aos seus corpos também, a realização de uma atividade física deve manter sempre uma relação de sintonia com as necessidades e capacidades físicas do indivíduo.

05 E

Levando-se em conta que o corpo deve estar preparado para o uso que irá ser feito dele, não só em atividades esportivas, mas também no dia a dia, no trabalho e no lazer, deve-se concluir que para a prática do slackline a principal habilidade corporal a ser exercitada e desenvolvida é o equilíbrio, que consiste em manter o centro de massa e de gravidade do corpo em cima de uma base móvel.

06 E

No próprio texto, percebe-se que o jovem atleta deixa claro que sua real intenção não é provar nada para ninguém, mas usar o esporte como uma forma constante de superação, de modo a alcançar seus sonhos.

07 C

O basquete para cegos é uma modalidade esportiva inclusiva e, como qualquer uma desse gênero, deve passar por processos de adaptação para melhorar a performance de seus atletas. Além disso, a inteligência corporal-cinestésica dos

indivíduos cegos é bastante exigida no decorrer da partida, pois é através dela que eles poderão aperfeiçoar seu desempenho esportivo.

08 B

No caso da obra de Rosana Paulino, fica evidente que o trabalho da artista utiliza materiais como fotografias e linhas para expressar o amoldamento da mulher negra na sociedade brasileira. A artista, de forma bastante crítica, comunica que o corpo negro existe, mas é impedido de se manifestar através da fala. Outro aspecto interessante é perceber que a artista apresenta o ato de coser como uma espécie de tentativa de aprisionamento do ser feminino.

09 A

É relativamente comum encontrar nas manifestações da arte pop contemporânea o desejo do artista de estabelecer diálogo com obras conhecidas de outras épocas. Trata-se, inclusive, de uma das grandes marcas da pós-modernidade: releituras de outras épocas, ou seja, formas de intertextualidade como a paráfrase, a paródia, o pastiche, a citação etc. Com isso, percebe-se que renovar o passado é uma marca do presente e inúmeras são as intenções que levam a isso, como a criação de efeitos de humor conforme se percebe na imagem, por exemplo.

10 D

Os artistas renascentistas como Leonardo da Vinci, resgataram todos os preceitos de criação da arte clássica greco-romana (não por acaso, o movimento chama-se Renascença). O principal deles é o gosto pelas linhas retas, pela sobriedade e pela simetria das formas. O equilíbrio e a simplicidade constituem princípio de beleza para esses artistas que, muitas vezes, valiam-se de princípios matemáticos para a composição, fato que ocorre com os estudos de Pitágoras sobre o número de ouro e a proporção áurea.

11 E

Os artesãos da Serra da Capivara procuram dialogar com as técnicas de produção de cerâmica dos povos pré-históricos que habitaram a região, manuseando a argila na criação de peças utilitárias. Esse processo singulariza a sua forma de produção e lhe confere uma identidade bastante destoante daquelas que dialogam com os imaginários da seca, da fome e do cangaço.

12 A

As artes plásticas, a literatura e a música, bem como o folclore, a gastronomia e o artesanato, estão em contato constante, fato revelador da importância e do valor das inter-relações, sobretudo, como forma de composição de uma identidade cultural.



O QUE ELES PENSAM/// Adauto Novaes

O filósofo das mutações

O filósofo Adauto Novaes chega à marca de 30 anos com um precioso legado gerado a partir de seus cursos livres que contou com a participação dos mais importantes intelectuais brasileiros e de convidados internacionais; além de 800 ensaios produzidos pelos palestrantes e 45 livros

SEVERINO FRANCISCO

Tudo começou pela paixão. Em 1985, o jornalista e professor de filosofia Adauto Novaes organizou um ciclo para discutir as paixões, o olhar e o desejo. Era um momento em que o país saía de uma ditadura militar, dividido por maniqueísmos e esses temas levantavam a suspeita de serem movimentos ilusórios e irracionais. No entanto, para a surpresa geral, lotaram auditórios, provocaram filas e se transformaram em sucessos editoriais quando ganharam a forma de livros: "O homem é todo inteiro paixão", comenta Adauto Novaes. "Existe uma relação muito forte entre paixão e conhecimento. Ela não é pensamento, mas deflagra o pensamento".

Depois das paixões, a década de 1980 trouxe as transformações vertiginosas da tecnociência e Adauto concebeu um novo ciclo, batizado de *Mutações*. Ele encara o desafio de pensar um mundo pós-humano, dominado pelo computador, pelo smartphone e por outras máquinas fascinantes e terríveis. Os cursos livres concebidos por Adauto chegam à marca de 30 anos com um precioso legado. Existe o que comemorar. São 31 ciclos, com a participação dos mais importantes intelectuais brasileiros e de convidados internacionais; 800 ensaios produzidos pelos palestrantes e 45 livros. E, para celebrar, Adauto criou a série *Entre dois mundos — 30 anos de experiências do pensamento*, com conferências no Rio de Janeiro, em São Paulo, em Belo Horizonte, Salvador e Brasília. Apesar de todo o reconhecimento, Adauto não tem certeza se conseguirá dar continuidade ao ciclo em razão da dificuldade de financiamento para o projeto. "Eu gostaria de discutir as mutações políticas no próximo ano", comenta Adauto. Nesta entrevista, ele fala sobre as mutações das máquinas, o vazio dos valores e a necessidade de se retomar a potência do pensamento pela arte e pela filosofia.

A gente tem a sensação de que o pensamento não consegue acompanhar a velocidade vertiginosa das transformações ocorridas no mundo. O que está acontecendo?

Há 10 anos propomos um conceito que ainda não é muito desenvolvido pela academia, o da mutação. O que acontece hoje não é propriamente uma crise, mas uma mutação nos conceitos, nas normas morais, nas mentalidades, na política e na cultura. Essa mutação é produzida pelas revoluções tecnocientífica, biotecnológica e digital. Nós tínhamos a expectativa de promover uma revolução humanista. Peter Sloterdijk diz que quando pensamos que a revolu-

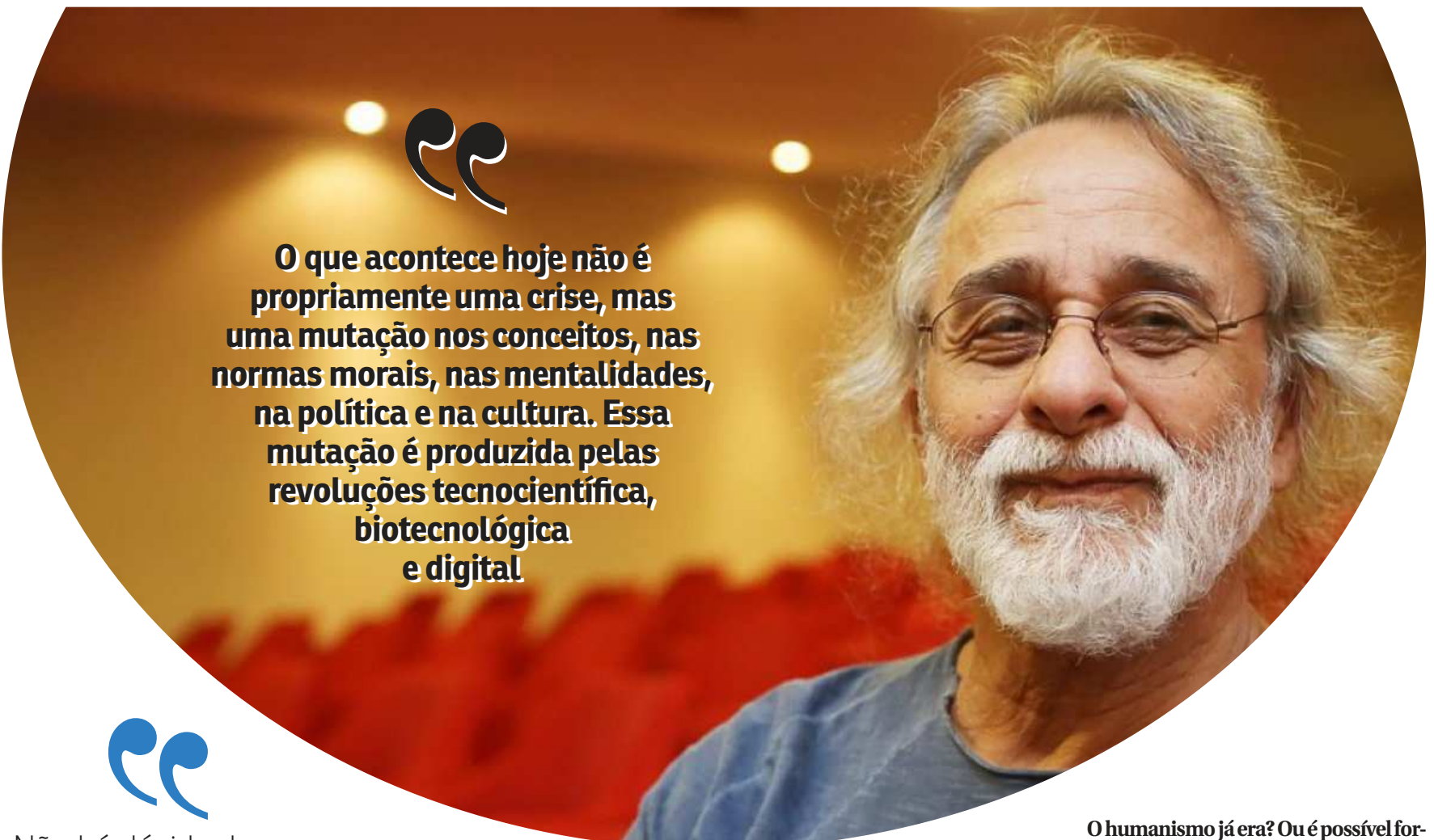
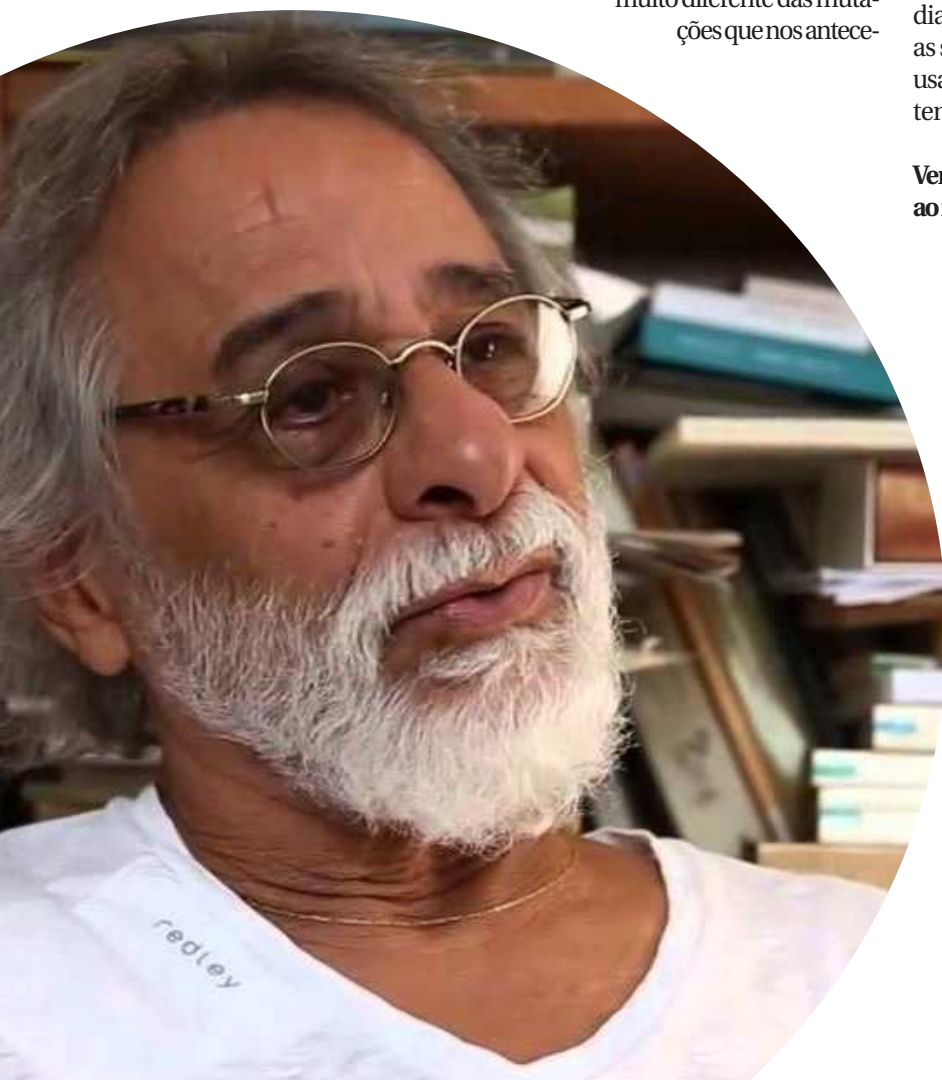

Não há dúvida de que a série dos volumes que recolhem os produtos de seus ciclos constitui um dos feitos mais importantes da atividade cultural brasileira do nosso tempo

Antônio Candido,
ao comentar os 30 anos de ciclos organizados por Adauto Novaes

ção seria feita pela classe operária, outra revolução acontecia e não nos dávamos conta: era a da tecnociência.

Que problema a revolução da tecnociência coloca para as nossas vidas?

O problema é que a revolução da tecnociência é colocada no vazio do pensamento. Estamos vivendo, segundo o poeta Paul Valéry, a barbárie dos fatos. Ele dizia que nenhuma sociedade se estrutura sem as coisas vagas: os ideais políticos, as utopias, as concepções artísticas. E, hoje, dominam os fatos, e o pensamento vem a reboque dos acontecimentos. É muito diferente das mutações que nos antecederam: o renascimento e o iluminismo foram precedidos de grandes concepções filosóficas, artísticas, culturais e políticas. O que precede as mutações que estamos vivendo é o nada, o vazio.

O vazio de pensamento conduz à barbárie?

As ideologias, com todas as limitações, conduziam as ações, limitavam a violência. Mas, sem pensamento, você não consegue definir linhas de ação. É o salve-se quem puder. Por isso, a sensação de que estamos à deriva. Martin Heidegger dizia que a ciência não pensa. Provocou mutua polêmica. Ele argumentava que não posso dizer o que, com os métodos da física, não posso dizer o que é a física. Para isso, preciso da meditação filosófica. Valéry escreveu que a ciência não passa de um conjunto de receitas que funcionam. Tudo o que sabemos acabou por se sobrepor ao que somos. Quer dizer, a técnica e a ciência estão ligadas a um ideal de poder.

Que transformações as máquinas impuseram em nossa relação com o mundo?

Você já não observa mais não sente mais, não sonha mais. Não olha para as nuvens e se abstrai. Você olha o celular para saber se vai fazer calor ou sol. Há uma perda da percepção e da experiência do tempo. Giorgio Agamben diz que diante de maravilhas da terra, as pessoas se recusam a experimentar, preferem usar a máquina fotográfica. As máquinas tendem a destruir a experiência.

Vemos casais ou grupo de jovens que vão ao restaurante e ficam sentados em frente



Acho que a nossa utopia é essa, o pensamento voltar à criação. A utopia morreu não apenas por causa da queda do muro de Berlim, mas também por causa do pensamento único, a era da técnica que domina tudo

com os sentidos ligados no celular. Nós somos comandados pelas máquinas?

Acho que esse é um grande problema, existe quase uma robotização do homem. O Franklin Leopoldo fala em uma das palavras do ciclo sobre o fim do indivíduo. Na realidade, as pessoas perderam a noção das coisas. Elas estão cada vez mais vinculadas aos objetos técnicos. Há uma perda da perspectiva do humano. Uma universidade norte-americana está investindo milhões de dólares para criar o homem pós-humano. Os robôs serão mais inteligentes do que os humanos. Mas penso que o que define o homem é a linguagem. Enquanto houver linguagem, haverá esperança da liberdade e da invenção

O que é o pós-humano?

É isso que você mencionou, os casais que vão para o restaurante e não prestam atenção no outro. A ideia da percepção é muito importante. Até a percepção passou a ser organizada pela máquina. Se a sua vida é organizada pela máquina, perde a possibilidade do erro, que é uma coisa maravilhosa do humano. É pelo erro que nós descobrimos, experimentamos e aprendemos. O erro é fundamental.

Esse novo cenário do domínio das máquinas alterou a liberdade humana?

Alterou radicalmente. E o pior é que as pessoas não percebem. Cada pessoa é programada, desde que acorda. A primeira coisa é ver no celular ou no computador coisas irrelevantes. O principal é esse vazio do pensamento, a ausência de perspectivas. O Valéry escreveu: "O que seríamos nós sem a ajuda daquilo que não existe? Pouca coisa, e nossos espíritos, desocupados, feneceriam se as fábulas, os enganos, as abstrações, as crenças e os monstros, as hipóteses e os pretensos problemas metafísicos não habitassem nossas profundezas e nossas trevas naturais de seres e imagens sem objetos. Os mitos são as almas de nossas ações e de nossos amores. Só podemos agir em direção a um fantasma. Só podemos amar o que criamos." O futuro já chegou. É o presente eterno. Não se imagina mais o futuro, as utopias. É um domínio terrível é contra a liberdade, se você não pode imaginar o futuro. É um terror.

O humanismo já era? Ou é possível formular um novo humanismo?

Esse é o grande desafio. O Valéry tem uma frase terrível: temo que o espírito esteja se transformando em algo supérfluo. Ele se referia ao espírito como potência da transformação. A gente está vivendo no mundo sem a possibilidade de transformação humanista.

O lugar do pensamento é a universidade. Como ela se comporta em face das mutações vertiginosas do mundo?

Enquanto a academia não acordar para essa grande mutação, será difícil imaginar uma transformação. É muito interessante cultivar a interpretação dos textos, mas ela de mergulhar nas coisas para saber o que está acontecendo. Merleau Ponty dizia que essa forma de cultivar o saber é quase um conhecimento mudo. É preciso extrair novos conceitos de toda essa confusão.



Se a sua vida é organizada pela máquina, perde a possibilidade do erro, que é uma coisa maravilhosa do humano. É pelo erro que nós descobrimos, experimentamos e aprendemos. O erro é fundamental

Como se explica o fato de estarmos vivendo em um mundo extremamente complexo e o pensamento político ter se reduzido a maniqueísmos e fundamentalismos?

É um pouco decorrente da crise do pensamento e dos ideais críticos. Os partidos não reconhecem a grande transformação. Eles têm de ser repensados dentro da mutação. A própria imprensa precisa se repensar. Hoje, existem formas de comunicação muito mais abrangentes do que a imprensa escrita. Por enquanto, estamos em um estado de anarquia, mas os novos meios podem ser mobilizados para transformações importantes.

E qual seria a grande utopia para fazer face a essa mutação no vazio, comandada pelas máquinas?

Acho que a nossa utopia é essa, o pensamento voltar à criação. A utopia é uma crítica severa da realidade. Ela morreu não apenas por causa da queda do muro de Berlim, mas também por causa do pensamento único, a era da técnica que domina tudo. Enquanto existir linguagem, você pode criar algo novo. Senão, a gente entra na barbárie.

Qual o lugar da arte e da cultura na utopia de retomada do pensamento?

Tem um papel fundamental, são dois pilares da utopia: obras de arte e de pensamento.



Para reconquistar Bruna Marquize

Neymar parece estar muito disposto a reconquistar Bruna Marquize. Ela já havia se reaproximado da atriz durante a festa julina promovida por Luciano Huck e Angélica, mas o "boom" foi quando o atacante do Barcelona correu até a arquibancada e abraçou a artista após a conquista do título olímpico. O jogador impediu que outras garotas chegassem perto dele durante a comemoração pela conquista da medalha de ouro na Olimpíada do Rio, surpreendendo até os amigos.

Casa vendida a peso de ouro

Eleita pela revista *Forbes* pela segunda vez consecutiva a atriz mais bem paga o mundo, Jennifer Lawrence, de apenas 26 anos, aumentou ainda mais sua fortuna. A atriz acaba de vender sua casa em Santa Monica, na Califórnia, por 1,15 milhão de dólares (cerca de R\$ 3,75 milhões), 270 mil dólares a mais do que ela pagou pelo imóvel em 2006. O imóvel, que tem dois quartos, dois banheiros, garagem para dois carros e é inteiro com piso de madeira, fica a poucos passos da praia e foi comprado pela atriz assim que ela chegou em Hollywood, cinco anos antes de ser indicada ao Oscar pela primeira vez.



Dupla formará casal na trama de Sol Nascente

Vinte e dois anos depois de viverem o casal Babalu e Rai na novela *Quatro por Quatro*, Leticia Spiller e Marcello Novaes serão novamente par romântico na novela *Sol Nascente*. O reencontro do ex-casal da vida real na ficção, porém, não é uma coincidência. Em entrevista, o ator revelou que foi ele quem indicou a mãe de seu filho Pedro para o papel na nova trama das 18h. "Fui eu que indiquei a Leticia. Tenho uma admiração enorme pela atriz, a pessoa e a mãe que ela é. Ela é minha parceira de vida, minha amiga. Essa química deu certo na vida real pelo amor que a gente teve", contou Marcello Novaes à publicação.

Mostra de Cinema Francês

O Cine Praia Grande – Centro de Criatividade de Odylo Costa, filho – Praia Grande - irá prorrogar a programação da Mostra de Cinema Francês por mais uma semana, com novos filmes. A mostra ficará em cartaz até dia 31 de agosto. Ingressos: R\$ 6. Programação: - Segunda, 29 - 16h40: *O Escalfandro e a Borboleta*, de Julian Schnabel; 18h30: *A Fraternidade é Vermelha*, de Krzysztof Kiełowski; 20h: *Amor*, de Michael Haneke.



Clipe ousado

Na sexta-feira (26), quem resolveu ousar na produção de um clipe foi Antônia Moraes. A filha de Glória Pires e Orlando Moraes surgiu nua e muito sexy no clipe de seu novo single, *A Santa Máquina*, que foi divulgado na internet. Assim como seu primeiro single, *Fuel*, lançado em janeiro de 2015, Antônia canta em inglês. As gravações aconteceram no final do ano passado em Goiás.

Macaulay Culkin recebe homenagem de ladrão

O tempo passa para todos. Na sexta-feira (26), Macaulay Culkin completou nada menos do que 36 anos. E um parceiro antigo do ex-ator mirim de *Esqueceram de Mim* não deixou a data passar despercebida. Daniel Stern, que fez um dos ladrões que invadiam a casa do pequeno Kevin no filme original (1990) e em sua primeira sequência (1992), pegou um violão e gravou uma mensagem em homenagem a Culkin. Stern, que fez 58 anos no domingo (28), postou o vídeo em seu Facebook, junto com o texto: "Feliz aniversário Macaulay. Você trouxe muita alegria ao mundo e espero que celebre todas as suas conquistas hoje. Amor, D". A música escolhida para a singela performance foi "*Birthday*", dos Beatles.

Sesc realiza Passeio Ciclístico

Diversão, lazer, sorteio de brindes e premiação para a bicicleta com a melhor decoração sobre a Semana da Pátria é o que reserva o Passeio Ciclístico realizado pelo Sesc em parceria com o 24º BIL no dia 4 de setembro. Aberto a adeptos da atividade em todas as faixas etárias, as inscrições acontecem de 1 a 3 de setembro na Unidade Sesc Deodoro, Shopping Pátio Norte, Loja Mano Bike da Avenida dos Holandeses e Hélio Peças do João de Deus e até o dia 4 no 24º BIL, no João Paulo. Para a inscrição é necessário apenas 2 kg de alimento não perecível. Mais informações no www.sescma.com.br

Fórum Internacional

Médicos, enfermeiros, fisioterapeutas e assistentes sociais maranhenses já podem agendar sua participação no I Fórum Internacional Norte e Nordeste de Gestão e Excelência em Saúde, a ser realizado nos dias 22 e 23 de setembro, em Fortaleza (CE). Os interessados devem se inscrever no endereço www.forumgestaosaude.com.br ou podem ligar para (85) 3231-4545. O evento acontecerá no Hotel Praia Centro e terá como tema principal "O Gestor de Saúde do Século XXI e os Desafios da Liderança e Excelência".

29 Anos do Gdam

Dia 3 de setembro o Grupo Afro Gdam completa 29 anos de criação e comemora a data com uma grande festa no Porto da Gabi – Aterro do Bacanga - a partir das 18h, com as seguintes atrações: Jorge Black, DJ Waldiney, Ademar Danilo, Marcos Memory e Equipe Vibration. Adquirir sua camisa pelo telefone: 3232-2151.



De lingerie sem photoshop

As atrizes Lena Dunham e Jemima Kirke, que interpretam as personagens Hannah e Jessa, na série *Girls*, arrasaram em uma nova campanha na qual aparecem de lingerie, em fotos sem nenhum retoque. Elas estão participando do projeto *Lonely Girls Project*, idealizado pela marca neozelandesa *Lonely*, que pretende "mostrar mulheres usando lingerie de um modo que nós não estamos acostumados a ver na mídia e publicidade tradicional".

>> ANOTA Á!

Concerto Projeto Piano Brasil VIII

Concerto de música erudita brasileira com o pianista Miguel Proença na oitava edição do Projeto Piano Brasil VIII, dias 30 (terça) e 31 (quarta) às 20h – Teatro Arthur Azevedo – Rua do Sol, Centro Histórico. Classificação Etária: Livre. Duração: 90min. Ingressos: Preço Único R\$ 20 – meia entrada R\$ 10. Produção: Branco Produções e Delphos Produções

João Bosco e Banda

O cantor João Bosco faz dois shows em São Luís, comemorando 70 anos de idade e 40 de carreira nos dias 1º e 2 de setembro de 2016, no Espaço Cultural Lagoa. Ingressos à venda na Bilheteria Digital, no Restaurante Maracangalha (Lagoa) e nos quiosques da Bilheteria Digital no Rio Poty Hotel (Ponta d'Areia) e Shopping da Ilha (Maranhão Novo). Informações: 4007-1108 (Bilheteria Digital)

Exposição Fotográfica

A III Exposição Fotográfica Integração e Cidadania, promovida pelo Fórum Des. Sarney Costa – Calhau -, com obras de cinco fotógrafos profissionais e amadores, além de fotografias de São Luís do início do século XX, captadas pelas lentes de profissionais da época. A exposição fica aberta ao público na Galeria Celso Antônio de Menezes (hall do fórum) até o dia 30 deste mês.



Trio Nordestino

Trio Nordestino e convidados, fazem show dia 2 de setembro na Associação da Sucam – Turu – a partir das 20h. Ingressos à venda no local.

X Semana Maranhense de Dança

Acontece de 5 a 11 de setembro a X Semana Maranhense de Dança, promovida pelo Governo do Estado e a CEMAR através da Lei de Incentivo à Cultura, por meio da Secretaria de Estado da Cultura e Turismo –SECTUR e do Teatro Arthur Azevedo. Os dez anos da Dança no Maranhão conta com uma vasta programação. A abertura oficial será na Praça Nauro Machado às 19h do dia 5 de setembro, com a participação de autoridades convidadas.

>> DIRETAS

Atleta de maratonas		Construção inesperadamente	Da mesma maneira		Qualidade oposta à terzeira	Resposta contrária	Cô-cedilha	Magico: dispositivo de portas
Dever; encargo; Apartado; afastado							Pobreza extrema	
Técnica de descida no montanhismo					O sono oposto ao "de pedra"	Interjeição de espanho	Carta do baralho	Cereal usado em mingau
A menor flexão verbal		A boneca do sítio de Lobato (Lit. inf.)	De + essa	Letra do Robin				
Paraiso bíblico		Límite do sítio (fut.)					Letra-símbolo da vitória	Misturada
"O (7) Leão", desenho da Disney				Segunda camada da pele				
A Selecionar (o feijão)		Fronte a Unidade básica da molécula				3, em romanos		Confusão extrema
Juntar (selos)		Peça de colchões		Construção para moradia			Sucedo a oitava	Conjunto de galhos de uma planta
Local de exploração de minérios					Amapá (sigla)			Conceito mais alto da prova
Exposição de obras de arte						Desacompanhado		Em + um
Hiato de "coelho"								Medalha do vice-campeão olímpico

3/leat./5/diermo — rapla./7/zerbio./8/condoré./

NOVELAS

MALHAÇÃO

Tânia não consegue conter Joana, que se aproxima de Ricardo e Caio para pedir autógrafos. Belloto ajuda Rômulo. Ricardo proíbe Juliana de deixar Caio assinar documentos do colégio.

SOL NASCENTE

Alice comanda o barco de pesca com Tanaka. Gaetano orienta os padeiros na preparação da festa da colônia italiana. Alice conta a Tanaka que fará sua pós-graduação no Japão.

HAJA CORAÇÃO

Henrique diz a Beto que Penélope é amiga de sua namorada Leonora. Apolo aceita a proposta de Adriana e volta a ser piloto da Mercúrio. Murilo ajuda Carol a levar Bia para o hospital.

ESCRAVA MÃE

Juliana atorreado diante de Sapião e tia Joaquina ao pensar que pode ser irmã de Miguel. Urraca revela a Almeida que Miguel troca a dívida pela alfarrquia de Juliana.

CÔMPLICE DE UM RESGATE

Meire faz exercícios na portaria do condomínio e Dinho diz que duvida que ela conseguirá emagrecer e ganhar a aposta que fez com ele.

VELHO CHICO

Santo garante a Tereza que nada vai separá-los. Martim fala para Iolanda de suas suspeitas contra Carlos. Encarnação questiona Afrânio sobre as atitudes do deputado.

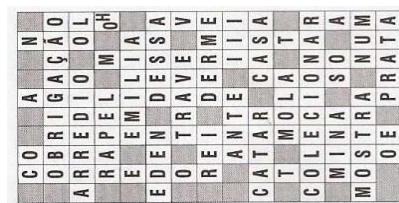

>> HORÓSCOPO

ÁRIES 21/03 a 20/04

Bons auspícios para sua vida em conjunto com outras pessoas, o trabalho e as confissões. Evite a precipitação e os gastos supérfluos. Procure valer-se deste período para promover sua elevação em todos os sentidos.

TOURO 21/04 a 20/05

Período um tanto quanto agitado para você. Para que tudo saia bem, deve tomar uma atitude otimista e inteligente, evitar o nervosismo que nada adianta. Sucesso com o sexo oposto.

GÊMEOS 21/05 a 20/06

Você lucrará em negócios imobiliários, pelo esforço no trabalho e no emprego de suas economias em fundos públicos. Os transportes e as mudanças estão também favorecidos.

CÂNCER 21/06 a 20/07

Muita disposição, otimismo e compreensão para com os outros. Assim estará você neste período, que tem tudo para ser maravilhoso. Mas evite estragar tudo isso com ciúme e orgulho pessoal exagerado. Êxito nos trabalhos que necessitam de muita responsabilidade.

LEÃO 22/07 a 22/08

Sendo este um período propício da semana, você poderá, inclusive, obter lucros compensadores em negócios relacionados com petróleo e líquidos de um modo geral, na aquisição de bens móveis e imóveis.

VIRGEM 23/08 a 22/09

Disposição tranquila e excelente estado mental para entabular novas coisas visando sua melhora geral. A elevação da personalidade será o ponto máximo de seu sucesso. Melhora da saúde, mas não se descuide.

LIBRA 23/09 a 22/10

Período benéfico para cuidar de assuntos financeiros e sociais. Algumas pessoas vão proporcionar muitas alegrias. Guarde boas notícias de parentes afastados. Tome cuidado com excesso de velocidade ao dirigir veículos.

ESCORPIÃO 23/10 a 21/11

Período em que terá sucesso em negócios relacionados com construções. Algum aborrecimento passageiro pode ser esperado em seu lar. Cuidado com um romance clandestino. Seja mais seletivo. Algumas dificuldades no período da manhã.

SAGITÁRIO 22/11 a 21/12

Melhora de saúde e das chances de sucesso geral. Haja com inteligência e com perícia que conseguirá chegar onde pretende. Êxito pessoal, social, elevação do caráter e felicidade íntima. Terá uma tarde feliz nos negócios.

CAPRICÓRNIO 22/12 a 20/01

Evitar afobações, correrias e precipitação será muito importante. Demonstre domínio sobre si próprio e passará airoso por um período difícil. Cuidado com inimigos ocultos. Seja sereno ao resolver problemas neste período.

AQUÁRIO 21/01 a 19/02

Fluxo astral neutro em quase tudo. Apenas as pequenas compras estarão beneficiadas, assim como o trabalho rendoso. Mas, mediante uma atitude positiva e otimista, as coisas darão certo. Excelente para o amor, assuntos familiares e o romance.

PEIXES 20/02 a 20/03

Período muito bom. Você vai se entender perfeitamente com sua família e com seus superiores e colegas de trabalho, e lucrará bastante se poupar seu dinheiro.

Alteração no Papão

Moto Club pode ter Luís Fernando no time para decisão contra o Atlético-AC, no próximo domingo, no Acre. O jogo vale vaga na Série C de 2017

Após o empate com gosto de derrota, o Moto Club se complicou no confronto contra o Atlético-AC. A próxima partida será no domingo, dia 4 de setembro, às 19h, no Florestão, no Acre.

O grupo do Moto Club se representa nesta segunda-feira (29). A preparação para a partida mais importante do ano será iniciada nesta segunda. O técnico Ruy Scarpino deverá testar o zagueiro Luís Fernando entre os titulares. O zagueiro Fred recebeu o terceiro cartão amarelo no empate por 2 a 2, com o Galo Carijó, no Castelão.

Caso o treinador mantenha o esquema 4-4-2, Luís Fernando deverá fazer a mesma função de Fred. Mas caso mude de esquema, o defensor pode até fazer função de volante.

Para o Moto se classificar

Com o empate com gols em casa, o Moto precisa de uma vitória, por qualquer diferença, para conseguir o acesso. Outras possibilidades são um novo empate por 2 a 2, o que levaria a decisão para os pênaltis, ou mesmo empates em combinações a partir de 3 a 3, já que nesta situação o Moto terá feito mais gols na casa do adversário. Por outro lado, empate sem gols ou por 1 x 1, o time acreano avança para as semifinais e garante o acesso à Série C do Brasileiro.



Luís Fernando deve entrar no lugar do zagueiro Fred, que está suspenso

KARLOS GEROMYO IMPIDIA PRESS

Fantasma de 2014 assombra o Papão

Em 2014, o Moto Club passou por uma situação parecida na Série D do Brasileiro. Com uma excelente campanha, o time rubro-negro encarou o Tombense (MG), nas Quartas de final da competição. Jogou em casa a primeira partida. Com um ótimo público no Castelão, o Papão abriu 2 x 0, mas vacilou e deixou o time mineiro empatar em 2 x 2. Na partida de volta, o Moto perdeu por 2 x 0. Na ocasião, o Tombense foi campeão da Série D.



Programa e viagem do Papão do Norte

A programação do Moto está definida. O grupo deve viajar na madrugada de sexta-feira, dia 2 de setembro. De São Luís vai para Brasília. Na capital federal, o time faz um treino leve, pois só volta a viajar à noite com chegada prevista ao Acre por volta das 23h do mesmo dia. O jogo está confirmado para às 19h (de Brasília), no Florestão.

NO MINEIRÃO

Cruzeiro vence, se afasta do Z4 e afunda o Santa Cruz

Parecia que o dia não ia ser fácil para o Cruzeiro. O primeiro tempo terminou empatado sem gols, com o Santa Cruz melhor no jogo e a torcida, que comparecem em peso ao Mineirão, desconfiada. Mas com menos de dez minutos do segundo tempo, a Raposa se aproveitou de dois vacilos corais e determinou o placar. Primeiro, Robinho. Depois, Ábila. Com a vitória por 2 a 0, o time mineiro não volta mais à zona de rebaixamento nesta rodada. O Santa, por outro lado, se afunda cada vez mais no Z-4.

A torcida do Cruzeiro compareceu em peso ao Mineirão. E empurrou o time celeste, mas viu o Santa Cruz crescer no primeiro tempo. Manoel chegou a perder uma boa chance para a Raposa ao cabecear sozinho para fora, mas Grafite e Léo Moura assustaram mais - Léo inclusive colocou uma bola no

travessão. As coisas estavam difíceis. Mas o time mineiro teve sorte e competência no início do segundo tempo. Luan Peres cortou errado e Robinho acertou um chute logo aos três minutos para abrir o placar. Depois, Léo Moura parou para reclamar, o Cruzeiro cobrou rápido um lateral e a zaga pernambucana ficou desmontada. Ábila apenas teve o trabalho de empurrar para o gol vazio.

Cruzeiro e Santa Cruz voltam a jogar no meio de semana, mas por competições diferentes. Na próxima quarta-feira, o Tricolor do Arruda enfrenta o Sport pelo jogo de volta da Copa Sul-Americana (a primeira partida terminou empatada sem gols). Já a Raposa estreia nas oitavas de final da Copa do Brasil na próxima quinta-feira. O adversário é o Botafogo e a partida é no Estádio Luso-Brasileiro.

NA FRENTE



Rafael Moura marcou de pênalti para o Figueirense e deixou o Santos longe da liderança

Figueirense estraga festa de despedida na Vila

O Santos armou uma festa para a despedida de Gabigol, com direito a show musical após o jogo. Mas o Figueirense não tinha nada a ver com isso e resolveu estragar tudo. Com um gol de pênalti, marcado por Rafael Moura, o Figueirense bateu o Peixe por 1 a 0. Foi a segunda vitória do Figueirense na Vila na história do Brasileiro. Agora são 11 duelos na Vila, com nove vitórias do Santos e duas do Figueirense.

Se foi ótimo para o Figueirense, o resultado foi catastrófico para o Santos, que volta a ser derrotado por um time que luta para não cair (já havia perdido para América-MG e Coritiba nas rodadas anteriores). O time de Dorival Júnior fica fora do G-4, estacionado nos 36 pontos, correndo o risco de terminar a rodada sete

atrás do líder do Palmeiras.

Pênalti decide jogo

O gol do Figueirense foi de pênalti, no primeiro lance em que o time catarinense entrou na área do Santos com perigo, já no início da etapa final. Jefferson foi derrubado por Thiago Maia. Nem houve reclamação, pênalti claro. Na cobrança, Rafael Moura não desperdiçou.

Gol anulado

Gabigol entrou no intervalo no lugar de Copete, lutou bastante e chegou a balançar a rede, aos 42 minutos. Mas o gol foi bem anulado por impedimento. Gabigol se despede com 57 gols em 156 jogos pelo Santos.

TAVA COM A MACACA

Ponte Preta domina jogo, vence Timão e cola no G-4

A Ponte Preta não deu nenhuma chance ao Corinthians no sábado (27), em Campinas, pela 22ª rodada do Brasileiro. Por isso, merecidamente, venceu por 2 a 0, com gols de Roger e Clayson. É verdade que a expulsão do corinthiano Balbuena, aos 18 minutos do primeiro tempo, ajudou. Mas antes disso, a Macaca já dominava o Timão. Impressionou positivamente a organização dos donos da casa e, negativamente, a falta de poder ofensivo do time da

capital. No placar, justiça. Mesmo com a vitória, a Ponte Preta não deixa a sétima colocação. A diferença agora é que a distância para o G-4 diminuiu para três pontos (34 para 37), o que pode mudar com o complemento da rodada. O Corinthians, apesar da derrota, também não muda de posição. Segue em terceiro, com 37 pontos, mas pode perder vaga no G-4 dependendo dos outros resultados do fim de semana.



Placar do jogo do Moto contra Atlético-AC

SAMPAIO

Tricolor acerta pontaria em treinamento

A delegação do Sampaio Corrêa embarcou, na tarde deste domingo (28), rumo a Curitiba, onde, nesta terça-feira (28), enfrenta o Paraná Clube, em jogo válido pela terceira rodada do retorno da Série B do Campeonato Brasileiro.

Na manhã deste domingo, a equipe Tricolor finalizou a preparação em São Luís. A bola parada ofensiva foi trabalhada exaustivamente durante toda a atividade. Cruzamentos pelos lados do campo para finalização dos atacantes e até mesmo dos zagueiros.

Ciente da importância do confronto, o técnico Flávio Araújo cita a palavra imposição como fator determinante para o Sampaio conquistar um bom resultado contra os paranaenses. "Vamos enfrentar uma equipe que vem de seis jogos sem vencer, mas é um time forte, principalmente jogando em seus domínios. No entanto, precisamos nos impor, buscar a vitória para diminuir a distância em relação aos demais concorrentes", frisou o comandante Tricolor.

A equipe do Sampaio ainda realiza um último treino em Curitiba, na tarde desta segunda-feira, no CT do Atlético Paranaense.



SAMPAIO CORREIA/CF

Equipe tricolor trabalhou a parte ofensiva neste domingo pela manhã e embarcou para o Paraná à tarde

Relacionados para a partida

- **Goleiros:** Rodrigo Ramos e Jean
- **Laterais:** Renan Luís, Eder Sciota e Guilherme Lucena
- **Zagueiros:** Luiz Otávio, Wagner Fogolari e Héverton
- **Volantes:** Felipe Baiano, Diego Lorenzi, Diogo Orlando e Tássio
- **Meias:** Rayllan, Daniel Barros, Marmentini e Eneerino
- **Atacantes:** Pimentinha, Elias, Henrique e Jean Carlos



ANIVERSÁRIO MATEUS

A CIDADE VAI PARAR!



DIA
31

Preços baixos
como você nunca
viu antes.



mateus

grupomateus grupomateus.com.br

Participação de 01/06 a 31/08/2016, para compras efetuadas por pessoas jurídicas e físicas nas lojas do Grupo Mateus.
Cada R\$50,00 em compras, num mesmo cupom/nota fiscal, corresponde a 1 Número da Sorte para concorrer a 30 carros no sorteio dia 03/09/2016. Cadastro no site www.grupomateus.com.br/promoção30anos. Consulte demais condições no regulamento. Certificado de Autorização CAIXA nº 1-1097/2016. Imagem do automóvel ilustrativa, pode haver diferença na cor dos que serão entregues.

