O IMPARCIAL

90 anos

Ano XC Nº 34.948 | TERÇA-FEIRA, 4 DE ABRIL DE 2017 | CAPITAL E INTERIOR R$ 2.00

www.oimparcial.com.br

DIVULGAÇÃO

"Éguas!"

Novo livro do poeta e ator Dyl Pires traz referências de São Luís. Hoje, às 19h, o artista fará uma leitura da obra no casarão da Pequena Companhia de Teatro (Centro). IMPAR

Governo nomeia 1.196 policiais, 27 bombeiros e anuncia novo concurso

VIDA

K.GEROY\OIMP\D.A PRESS

Seis concursos encerram inscrições esta semana

VIDA

Caça aos ex-prefeitos

Nos últimos 7 dias, 5 ex-prefeitos foram alvos de ações judiciais do Ministério Público no Maranhão

VIDA

UFMA nega registro de ocorrência no Campus

VIDA

DIVULGAÇÃO

Entenda como será o julgamento da chapa Dilma-Temer

TSE tem pouca tradição em cassar mandatos

Tribunal Superior Eleitoral (TSE), que inicia nesta semana o julgamento do processo contra a chapa Dilma-Temer, só apeou do poder três governadores nos últimos 10 anos.

POLÍTICA

FOTOS: HONÓRIO MOREIRA O/O IMP/D.A PRESS

FOTOS: HONÓRIO MOREIRA O/O IMP/D.A PRESS

Longe dos vândalos e da população

Obras que representam o acervo artístico e contam a história da capital dos amores deixaram locais públicos para serem preservadas. Muitas delas foram gravadas em pedra ou metal através de monumentos e esculturas. Mas, para onde elas vão? O que acontece com elas? A identidade histórica continua preservada?

VIDA

Porto do Itaqui exportará carnes de frigoríficos

NEGÓCIOS

FIM DE SEMANA

Mais de 160 abordagens realizadas na 'Lei Seca'

VIDA

ANTON VAGANOV/REUTERS

Ataque terrorista na Rússia deixa 45 pessoas feridas e 11 mortas

GERAL

ENTREVISTA

Bola na mão ou mão na bola?

SINBAF/DIVULGAÇÃO

Instrutor técnico da CBF, Raimundo Lopo, explica evolucação e as novas regras do futebol. ESPORTES

CAMPEONATO MARANHENSE

Prazo para inscrição de jogadores termina hoje

ESPORTES

Pimentinha, pela terceira vez, é a esperança do Sampaio

ESPORTES

RICARDO OTÁVIO

Governo recepciona gestores do Iema

O último dia de março foi de alegria e de boas-vindas para a turma de novos gestores das unidades vocacionais do Instituto de Educação, Ciência e Tecnologia do Maranhão (Iema). Na oportunidade, os gestores esclareceram as dúvidas e receberam todas as instruções e aprenderam sobre a metodologia inovadora, marcada pelo protagonismo juvenil, que é executada no Iema. Segundo o secretário de Estado da Ciência, Tecnologia e Inovação, Jhonatan Almada, o diálogo inicial é fundamental para a troca de experiências. "Essa primeira conversa oferecida aos gestores das nossas unidades vocacionais já implantadas e outras em implantação é um diferencial. Apresentamos o modelo pedagógico que adotamos. O gestor passa a conhecer nosso funcionamento", disse o secretário.

DIVULGAÇÃO

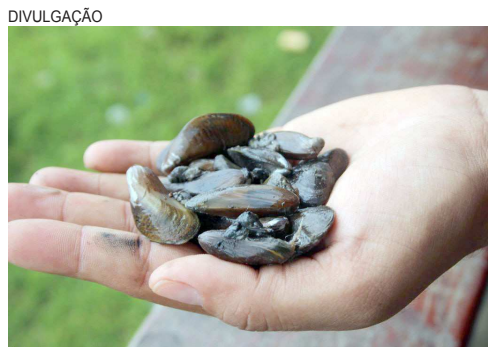

UFMA é nova parceira do governo do estado

A Universidade é a mais nova parceria do governo em projetos voltados para aquicultura e pesca artesanal, executados pela Secretaria de Agricultura, Pecuária e Pesca (Sagrima), nas regiões da Baixada e litoral maranhenses. A iniciativa surgiu da visita de professores e alunos do curso de Engenharia de Pesca da UFMA, campus de Pinheiro, ao projeto de cultivo de sururu, em Bequimão. Durante a visita, o grupo da universidade conheceu o sistema long line (linha longa), aplicado no cultivo do sururu e o potencial da atividade como fonte de renda para a população.A partir desse encontro, foram discutidas as demandas desse e de outros projetos de cultivo de moluscos, como a questões ambientais, além da pesca artesanal, já praticada nessas regiões.

DIVULGAÇÃO

Prefeitura de São Luís paga hoje servidores

A Prefeitura de São Luís disponibiliza, hoje (4), o pagamento salarial dos seus servidores. Assim, cumpre o calendário de pagamentos para o exercício 2017, com datas aprovadas e confirmadas no Decreto nº 48.875 que destaca os prazos para quitação dos vencimentos do funcionalismo público municipal.Segundo o Secretário Municipal da Fazenda, Delcio Rodrigues, diante do cenário de crise nacional, a Prefeitura de São Luís está se destacando por efetuar o pagamento dos seus servidores em dia. "Por orientação do prefeito Edivaldo estamos priorizando o pagamento dos nossos servidores e seguindo o calendário de pagamentos", assegurou o titular da pasta. Os servidores municipais podem ter acesso às informações no autoatendimento do Banco do Brasil.

DIVULGAÇÃO

Deputado destaca emprego e renda no MA

Mesmo ainda em estado de recuperação de uma cirurgia realizada no último sábado, o deputado Rogério Cafeteira compareceu ao Plenário para reforçar o seu posicionamento diante do Projeto de Lei 224/ 2016, que foi aprovado e visa conceder benefício fiscal os Centros de Distribuição do Maranhão. Na opinião do parlamentar, esse projeto é de fundamental importância no tocante à geração de renda no Estado. Ele se disse surpreso quanto ao fato de alguns colegas parlamentares terem se declarado contra um benefício a um setor de atacadista. De acordo com o parlamentar, além do benefício, os Centros de Distribuição contemplados deverão dar a contrapartida da geração mínima de 500 empregos.

FOTOS DIVULGAÇÃO

Muito bom o planejamento de ações que serão lideradas pelo secretário Porto, no âmbito do Programa Maranhão Solidário

Governador Flávio Dino

O governo Flávio Dino tomou para si a responsabilidade em implementar a região metropolitana e foi isso que me deixou empolgado

Pedro Lucas, presidente da Agência Metropolitana

Com o nosso trabalho de urbanização e drenagem pelos bairros, diminuímos o número de áreas de riscos em São Luís

Prefeito Edivaldo Holanda Júnior

Para atrair novos negócios, Maranhão estará em dois eventos internacionais nesta semana: WTM Latin America e Intermodal South América

Jornalista assessor Tony Maciel

FOTOS DIVULGAÇÃO

Abertura de exposição - Hoje, 4 de abril, às 16h30, a imprensa será recebida no Centro Cultural Vale Maranhão para conhecer com exclusividade a exposição "File São Luís 2017", uma realização da Vale, Fundação Vale e Ministério da Cultura.

Descontos para corretores - Os corretores de imóveis já podem retirar o boleto para pagar a anuidade do presente exercício, no site do Conselho Regional de Corretores de Imóveis-20ª Região: www.creci-ma.org.br.

Congresso de Letras - Estão abertas as inscrições para o I Congresso Internacional de Letras (I CONIL), organizado pela Coordenação de Letras da Universidade Federal do Maranhão, Campus Bacabal. Será realizado nos dias 23 e 25 de agosto 2017.

EDITAL DE SEGUNDO E ULTIMO PÚBLICO LEILÃO E DE INTIMAÇÃO - EDITAL N 008/17

GUSTAVO MARTINS ROCHA - Leiloeiro Público Oficial, inscrito na JUCEMA 017/06, estabelecido a Rua Queopes, Lotes 12/13, Ed. Executive Center, Sala 106, Renascença II - São Luís/MA - Fone (98) 4141-2441, devidamente autorizado por COMPANHIA PROVÍNCIA DE CRÉDITO IMOBILIÁRIO através de seu preposto CREDMOBILE – Gestão e Recuperação de Créditos Ltda., Agente Fiduciário da Caixa Econômica Federal – CAIXA/MA, faz saber a todos que, na forma da Lei n° 8.004 de 14/03/90 e Decreto Lei n° 70 de 21/11/66 e Regulamentação Complementar RC–58/67, RC–24/68 e CFG 10/77, venderá em Segundo e Último Público Leilão os imóveis abaixo descritos com todas as suas instalações, benfeitorias e pertences, no dia, hora e local abaixo indicados para pagamento de dívidas hipotecárias, em favor da CAIXA ECONOMICA FEDERAL – CAIXA/MA.
1. O lance mínimo para a arrematação será de 60% (sessenta por cento) sobre a avaliação atualizada do imóvel ou o valor da dívida total, o que for maior, limitado ao valor da avaliação do imóvel, acrescido das despesas de execução. A venda será realizada pelo maior lance obtido. 2. Eventuais débitos fiscais, comissão do Leiloeiro, INSS do leiloeiro, despesas decorrentes da propriedade do imóvel (IPTU/TLP, condomínio, foro, laudêmio) a imissão na posse do imóvel, bem como as despesas com o processo de desocupação do imóvel ora arrematado, serão de responsabilidade única e exclusiva do ARREMATANTE. 3. A alienação será realizada mediante pagamento à vista, sendo facultado ao arrematante pagar no ato, a título de sinal, **20% (vinte por cento)** do preço da arrematação e o saldo restante no prazo improrrogável de **8 (oito) dias,** sob pena de perda do sinal dado. 4. Informa-se aos interessados na aquisição do(s) imóvel (eis) objeto(s) do presente Edital que a CAIXA poderá fornecer CARTA DE CRÉDITO para financiamento do(s) imóvel(eis) arrematado(s), as quais devem ser obtidas antecipadamente em qualquer Agência da CAIXA ECONÔMICA FEDERAL. 5. É vedada a participação de cônjuges, parentes e afins do leiloeiro como arrematantes. 6. Ficam desde já intimados do presente Leilão o(s) Mutuário(s) relacionado(s) abaixo, caso não seja(m) localizado(s). 7. O Leiloeiro está habilitado a fornecer informações pormenorizadas sobre os imóveis a serem leiloados.
Data: **04/04/2017** - Horário: **10:10h** - Local: CAIXA ECONÔMICA FEDERAL - Agencia situada na Av. Luis Muniz, nº 1030, Centro - Santa Inês/MA.
Contrato: 8.0768.0000706-2 - SED: 002/15 - PROV-C02/16 **- Mutuario(s): ANTONIO DAMIÃO BORGES SILVA**, BRASILEIRO, SOLTEIRO, AUXILIAR DE PEDREIRO - CPF: 097.529.183-54, CI: 176584120015-SSP/MA - END. DO IMOVEL: RUA DO BAMBU, Nº 43, CENTRO - SANTA INÊS/MA - DESC: CASA RESIDENCIAL COM 01 SALA, 2 DORMITORIOS, 1 COPA, 1 COZINHA, 1 BANHEIRO – AREA TOTAL 157,23m².

CAIXA MINISTÉRIO DA FAZENDA BRASIL GOVERNO FEDERAL

AVISOS DE VENDA

1º Público Leilão nº 1304/2017

A **CAIXA ECONÔMICA FEDERAL - CAIXA**, por meio da sua Gerencia de Alienar Bens Móveis e Imóveis - GILIE/FO torna público aos interessados que venderá, pela maior oferta, respeitando o preço mínimo de venda, constante no Anexo II, deste Edital, no estado físico e de ocupação em que se encontra(m), imóvel (is) recebido (s) em garantia, nos contratos inadimplentes de Alienação Fiduciária, discriminados no Anexo II do Edital. O Edital de Leilão Público - Condições Básicas, do qual é parte integrante o presente Aviso de Venda, estará à disposição dos interessados, no período de **04/04/2017 a 25/04/2017** em horário bancário, nas Agências da CAIXA situadas no Estado do Maranhão, na Gerência de Filial Alienar Bens Móveis e imóveis - GILIE/FO, no horário de 12:00 às 15:00 horas, situada na Av. Santos Dumont, 3130 Loja 119, Aldeota, Fortaleza/CE, telefone (85) 3133 2900 e no escritório do Leiloeiro Gustavo Martins Rocha, sito à Rua Quéops, nº 12, Sala 202, Executive Center - Renascença II - São Luís/MA, telefones (98) 4141--2441, (98) 98818--8042, email gmr2@bol.com.br e site www.grleiloes.com em horário comercial. Os interessados que desejarem contar com financiamento ou utilizar recursos do FGTS, deverão dirigir-se às Agências da CAIXA, em tempo hábil para inteirar-se das condições gerais. O Leilão realizar-se-á no dia **25/04/2017**, às **10:40** horas, no endereço Rua Quéops, nº 12, Sala 106, Executive Center - Renascença II - São Luís/MA, com apresentação de lances na modalidade presencial e internet. A divulgação do resultado oficial do leilão será efetuada a partir do dia **27/04/2017** nos mesmos locais onde foi divulgado o Edital de Condições Básicas.

2º PÚBLICO LEILÃO Nº 2303/2017

A **CAIXA ECONÔMICA FEDERAL - CAIXA**, por meio da sua Gerencia de Alienar Bens Móveis e Imóveis - GILIE/FO torna público aos interessados que venderá, pela maior oferta, respeitando o preço mínimo de venda, constante no Anexo II, deste Edital, no estado físico e de ocupação em que se encontra(m), imóvel (is) recebido (s) em garantia, nos contratos inadimplentes de Alienação Fiduciária, discriminados no Anexo II do Edital. O Edital de Leilão Público - Condições Básicas, do qual é parte integrante o presente Aviso de Venda, estará à disposição dos interessados, no período de **04/04/2017 a 25/04/2017** em horário bancário, nas Agências da CAIXA situadas no Estado do Maranhão, na Gerência de Filial Alienar Bens Móveis e imóveis - GILIE/FO, no horário de 12:00 às 15:00 horas, situada na Av. Santos Dumont, 3130 Loja 119, Aldeota, Fortaleza/CE, telefone (85) 3133 2900 e no escritório do Leiloeiro Gustavo Martins Rocha, sito à Rua Quéops, nº 12, Sala 202, Executive Center - Renascença II - São Luís/MA, telefones (98) 4141--2441, (98) 98818--8042, email gmr2@bol.com.br e site www.grleiloes.com em horário comercial. Os interessados que desejarem contar com financiamento ou utilizar recursos do FGTS, deverão dirigir-se às Agências da CAIXA, em tempo hábil para inteirar-se das condições gerais. O Leilão realizar-se-á no dia **25/04/2017**, às **10:00** horas, no endereço Rua Quéops, nº 12, Sala 106, Executive Center - Renascença II - São Luís/MA, com apresentação de lances na modalidade presencial e internet. A divulgação do resultado oficial do leilão será efetuada a partir do dia **27/04/2017** nos mesmos locais onde foi divulgado o Edital de Condições Básicas.

E D I T A L
CONTRIBUIÇÃO SINDICAL RURAL
PESSOA FÍSICA
EXERCÍCIO DE 2017

A Confederação da Agricultura e Pecuária do Brasil – CNA, em conjunto com as Federações Estaduais de Agricultura e os Sindicatos Rurais e/ou de Produtores Rurais com base no Decreto-lei nº 1.166, de 15 de abril de 1.971, que dispõe sobre a arrecadação da Contribuição Sindical Rural – CSR, em atendimento ao princípio da publicidade e ao espírito do que contém o art. 605 da CLT, vêm **NOTIFICAR** e **CONVOCAR** os produtores rurais, pessoas físicas, que possuem imóvel rural, com ou sem empregados e/ou empreendem, a qualquer título, atividade econômica rural, enquadrados como "Empresários" ou "Empregadores Rurais", nos termos do artigo 1º, inciso II, alíneas "a", "b" e "c" do citado Decreto-lei, para realizarem o pagamento das Guias de Recolhimento da Contribuição Sindical Rural, referente ao exercício de 2017, devida por força do Decreto-lei 1.166/71 e dos artigos 578 e seguintes da CLT. O recolhimento da CSR deverá ocorrer, impreterivelmente, até o dia **22 de maio de 2017**, em qualquer estabelecimento integrante do sistema nacional de compensação bancária. A falta de recolhimento da Contribuição Sindical Rural – CSR, até a data do vencimento (22 de maio de 2017), constituirá o produtor rural em mora e o sujeitará ao pagamento de juros, multa e atualização monetária previstos no artigo 600 da CLT. As guias foram emitidas com base nas informações prestadas pelos contribuintes nas Declarações do Imposto sobre a Propriedade Territorial Rural – ITR, repassadas à CNA pela Secretaria da Receita Federal do Brasil - SRFB, remetidas, por via postal, para os endereços indicados nas respectivas Declarações, com amparo no que estabelece o artigo 17 da Lei nº 9.393, de 19 de dezembro de 1.996, e o 8º Termo Aditivo do Convênio celebrado entre a CNA e a SRFB. Em caso de perda, de extravio ou de não recebimento da Guia de Recolhimento pela via postal, o contribuinte deverá solicitar a emissão da 2ª via, diretamente, à Federação da Agricultura do Estado onde tem domicílio, até 5 (cinco) dias úteis antes da data do vencimento, podendo optar, ainda, pela sua retirada, diretamente, pela *internet*, no site da CNA: **www.cnabrasil.org.br**. Eventual impugnação administrativa contra o lançamento e a cobrança da Contribuição Sindical Rural - CSR deverá ser encaminhada, por escrito, no prazo de 30 (trinta) dias, contado do recebimento da guia, para a sede da **CNA, situada no SGAN Quadra 601, Módulo K, Edifício CNA, Brasília - Distrito Federal, Cep: 70.830-021** ou da Federação da Agricultura do seu Estado, podendo ainda, ser enviada via *internet* no site da CNA: cna@cna.org.br. O sistema sindical rural é composto pela Confederação da Agricultura e Pecuária do Brasil–CNA, pelas Federações Estaduais de Agricultura e/ou Pecuária e pelos Sindicatos Rurais e/ou de Produtores Rurais.

Brasília, 10 de março de 2017.
João Martins da Silva Júnior
Presidente da Confederação

Entenda como será o **julgamento** da chapa Dilma-Temer no TSE

Tribunal Superior Eleitoral começa a analisar hoje ação apresentada pelo PSDB, que pede a cassação da chapa encabeçada por PT e PMDB. TSE reservou quatro sessões para o julgamento

Para julgar o primeiro pedido de cassação de uma chapa presidencial, o Tribunal Superior Eleitoral (TSE) montou uma megaestrutura e reservou, previamente, quatro sessões para analisar a ação que pode culminar no afastamento de Michel Temer da Presidência e na perda dos direitos políticos de Dilma Rousseff.

Na ação apresentada à Justiça eleitoral em dezembro de 2014, os tucanos acusavam a chapa Dilma-Temer de ter cometido abuso de poder político e econômico, recebido dinheiro de propina e se beneficiado do esquema de corrupção que atuava na Petrobras.

O PSDB pedia então, caso a chapa fosse cassada, que o TSE empossasse como presidente da República o candidato derrotado no segundo turno da eleição, senador Aécio Neves (MG), e, como vice, Aloysio Nunes Ferreira (SP), atual ministro das Relações Exteriores. Atualmente, o PSDB integra o governo do presidente Michel Temer e detém o comando de quatro ministérios.

No julgamento, o Ministério Público Eleitoral deverá pedir a cassação dos diplomas de Dilma e Temer, segundo manifestação sob sigilo do MP, mas à qual a GloboNews teve acesso. MP Eleitoral pede ao TSE cassação da chapa Dilma-Temer e inelegibilidade da ex-presidente.

DIVULGAÇÃO

O que está em jogo

Se a chapa for condenada, Michel Temer pode ser afastado do comando do Palácio do Planalto e Dilma poderá ficar inelegível por oito anos. Apesar de a petista ter sido destituída da Presidência no ano passado por um processo de impeachment, os senadores mantiveram os direitos políticos dela.

Os advogados de Temer querem que o TSE separe as contas do peemedebista das de Dilma. Para a defesa do presidente, embora eles tenham sido eleitos pela mesma chapa, não é possível que os dois respondam conjuntamente pela eventual prática de crimes eleitorais pelo fato de terem se coligado na eleição de 2014.

Entretanto, se, esgotados os recursos, for mantida uma eventual condenação de Dilma e Temer, é possível que seja necessário convocar uma eleição indireta, por meio do Congresso Nacional, para escolher quem iria presidir o país até as eleições gerais de 2018.

O que acontece com Dilma e Temer

Se Dilma for considerada culpada pelos supostos abusos na campanha de 2014, ela poderá, desta vez, ficar impedida de ocupar cargos públicos e disputar eleições. Mas mesmo se Dilma e Temer forem condenados, a sentença do TSE neste julgamento não será, necessariamente, definitiva. Cabe recurso da decisão tanto ao próprio tribunal eleitoral quanto ao Supremo Tribunal Federal.

Na avaliação de integrantes do tribunal eleitoral, Temer poderá até ser inocentado de responsabilidade pelas supostas irregularidades cometidas na campanha do PT e do PMDB, porém, por ser beneficiário desses atos, é possível que ele perca o mandato de presidente da República e mantenha a condição de elegibilidade. Mas caso ele venha a manter os direitos políticos ao final do julgamento no TSE, o próprio Temer poderia ser candidato à Presidência na eleição indireta, caso ele queira.

DIVULGAÇÃO

DIVULGAÇÃO

Pedido de vista

Entre as hipóteses em análise no julgamento da chapa Dilma-Temer, há um cenário que ganha corpo no tribunal: a possibilidade de um dos ministros pedir vista (mais tempo para analisar o caso). A justificativa seria o exíguo tempo que os magistrados tiveram para analisar as mais de mil páginas do relatório final elaborado pelo ministro Herman Benjamin.

O ministro Napoleão Nunes Maia avisou aos colegas do TSE que pretende pedir vista do processo, independentemente de conhecer o voto do relator. Neste caso, a análise da ação pode ficar suspensa por tempo indeterminado.

Napoleão Maia, segundo a colunista, teria explicado que pretende solicitar a interrupção do julgamento porque não teve tempo suficiente para analisar o caso.

O regimento do tribunal também permite que os ministros do TSE peçam vista das preliminares apresentadas pelos advogados, que serão submetidas ao plenário pelo relator.

Antecipação de votos

As eventuais interrupções do julgamento podem fazer com que a composição do plenário mude em meio à análise da ação. Isso porque os ministros Henrique Neves e Luciana Lóssio estão prestes a deixar o tribunal.

O mandato de Neves na Corte se encerra em 16 de abril, 12 dias após o início do julgamento. Já o de Luciana Lóssio expira em 5 de maio.

Pela ordem prevista no regimento, o primeiro a votar é o relator do caso. Na sequência de Herman, votam os ministros Napoleão Nunes Maia, Henrique Neves, Luciana Lóssio, Luiz Fux (vice-presidente do TSE), Rosa Weber e, por fim, Gilmar Mendes.

Uma das possibilidades é que Neves e Luciana solicitem para antecipar os votos. Desta forma, eles conseguiriam se manifestar antes de deixarem a Corte.

Números do processo

7.942 páginas
27 volumes de autos físicos
199 despachos
58 depoimentos de testemunhas
2 acareações
75 horas de depoimentos transcritos
Mais de 380 documentos anexados ao processo, como requerimentos, manifestações, ofícios, mídias, mandados e certidões

PARLAMENTO

AGÊNCIA ASSEMBLÉIA

Título cidadão

A Assembleia Legislativa do Maranhão concedeu Título de Cidadão Maranhense ao bacharel em Direito, José Silva Sobral Neto, natural de Fortaleza. A homenagem e reconhecimento partiu do projeto de Resolução 025/16 de autoria do deputado estadual Othelino Neto (PCdoB). Durante a sessão, Othelino Neto justificou a concessão do Título de Cidadão Maranhense pelos relevantes serviços prestados ao Maranhão por José Silva Sobral Neto. "É com muita satisfação que homenageio quem, realmente, contribui com o desenvolvimento desse Estado. Dr José Silva Sobral Neto está há muitos anos no Maranhão, onde vem prestando relevantes serviços à sociedade. É mais um dos cearenses que vem para cá e fazem história", disse o primeiro vice-presidente da Assembleia Legislativa.

AGÊNCIA ASSEMBLÉIA

Candidato

O deputado Zé Inácio realizou, no sábado (1º), o lançamento da candidatura à presidência estadual do Partido dos Trabalhadores (PT), por meio do Processo de Eleições Diretas (PED) do partido, com a chapa "Por um Maranhão mais Justo para Todos e para Lula". O evento ocorreu no Structura Buffet, em São Luís, com a presença de, em média, 300 convidados.

AGÊNCIA ASSEMBLÉIA

Medidas

Em reunião realizada na Secretaria de Segurança do Estado, o presidente da Comissão de Segurança da Assembleia Legislativa, deputado Júnior Verde (PRB), entregou ao secretário Jefferson Portela várias iniciativas que visam contribuir com o combate à violência em todo o Maranhão.

Registros

Futebol maranhense - O líder do Partido Verde na Assembleia Legislativa, deputado Rigo Teles, parabenizou o Cordino e sua equipe pela conquista inédita do 1º Turno do Campeonato Maranhense de Futebol 2017. Com dois gols de Ulysses no fim do jogo, o Cordino venceu o Imperatriz, de virada por 2 a 1, e garantiu a conquista festejada pelo parlamentar, torcedores e amigos de Barra do Corda.

Doença rara - A deputada Andrea Murad (PMDB) usou as redes sociais e a tribuna da Assembleia Legislativa, na última semana, para relatar o caso da maranhense Marianny Ribeiro Pacheco de 1 ano e 6 meses, natural de Presidente Dutra e portadora de Atrofia Muscular Espinhal, uma doença rara e degenerativa.

Direitos dos autistas - Ao fazer referência ao dia mundial de conscientização do autismo, celebrado no dia 02 de abril, o deputado Wellington do Curso apresentou na Assembleia Legislativa projetos em defesa das pessoas com Transtorno do Espectro Autista (TEA). Entre eles, o que estabelece o atendimento preferencial nos estabelecimentos às pessoas com autismo.

Patrulha agrícola para Balsas - A deputada Valéria Macedo (PDT) entregou uma patrulha agrícola para os povoados Baixa Funda e São Pedro, localizados a 300 Km da cidade sede do município de Balsas. A entrega desta máquina para a região foi um pedido do vereador, Gilson Bacaba (PRD), para que pequenos produtores possam ser beneficiados na agricultura familiar de subsistência. De acordo com Valéria Macedo a entrega deste equipamento é fruto de uma emenda parlamentar, que vai beneficiar aproximadamente mais de 138 famílias, desta região. "É importante que o vereador Gilson Bacaba tenha esse apoio do poder legislativo para trazer benefícios à população de Balsas, tenho certeza que este equipamento vai facilitar o trabalho dos agricultores e aumentar a produção com mais tecnologia", destacou.

Pouca tradição em cassar mandatos

Tribunal Superior Eleitoral, que inicia nesta semana o julgamento do processo contra a chapa Dilma-Temer, só apeou do poder três governadores nos últimos 10 anos

O Tribunal Superior Eleitoral (TSE), que inicia hoje o julgamento mais importante de sua história – o pedido de cassação da chapa Dilma-Temer –, é uma corte com pouca tradição em condenar governantes. Ao longo dos últimos 10 anos, de todos os processos que chegaram à Suprema Corte Eleitoral, apenas três redundaram em cassação: Marcelo Miranda (PMDB-TO), Cássio Cunha Lima (PSDB-PB) e Jackson Lago (PDT-MA). Todos esses perderam os mandatos antes de 2010. Da turma eleita em 2014, 12 governadores estão sendo processados, seja ainda em nível estadual (TREs) ou em nível nacional. No TSE, nenhuma condenação.

Uma dessas situações é a do governador do Pará, Simão Jatene (PSDB), que tem uma representação contra ele na mesma corte que poderá cassar o mandato de Temer e tornar Dilma inelegível. Na última quinta-feira, o Tribunal Regional Eleitoral cassou o mandato do tucano, bem como o do seu vice, Zequinha Marinho, por abuso de poder econômico e político. Ambos podem recorrer ao TSE, o que aumentará as demandas da Corte.

A crítica feita ao tribunal é que, mesmo nos casos em que houve decisão final pela perda de mandato, só foram prejudicados administradores de estados menos influentes do Norte e Nordeste. Nenhum governante de estados de peso, como os localizados nas regiões Sul, Sudeste e Centro-Oeste, foram cassados. Tampouco representantes de estados fortes do Nordeste, como Pernambuco e Bahia.

O Tribunal, agora, terá diante de si um panorama muito mais complexo: o que estará em jogo é o mandato de um presidente da República, que herdou o cargo após um processo de impeachment da titular da chapa (Dilma Rousseff), em agosto do ano passado. Parlamentares importantes apostam que o desfecho será positivo para o governo. Pelo histórico e pelo presente. Além de não haver uma tradição da corte de suspender mandatos, o momento seria muito diferente do vivido no ano passado, afirmou um tucano. "Diferentemente do período em que o PT estava no poder, as ruas não estão cheias, a base aliada está agrupada e os agentes econômicos apostam que o governo é capaz de tirar o país da crise", resumiu o parlamentar do PSDB.

FOTO: AGÊNCIA CORREIO

A crítica feita ao TSE é que só foram prejudicados governantes de estados menos influentes do Norte e Nordeste

Um tribunal que pouco condena

Entre 2006 e 2010, apenas três governadores foram cassados

- Marcelo Miranda (PMDB-TO)
  Junho de 2009, por abuso do poder econômico
- Cássio Cunha Lima (PSDB-PB)
  Novembro de 2008, sob a acusação de ter distribuído 35 mil cheques a cidadãos carentes durante a campanha eleitoral de 2006, por meio de programa assistencial da Fundação Ação Comunitária (FAC)
- Jackson Lago (PDT-MA)
  Abril de 2009, por abuso de poder político

De 2014 para cá, processos contra 12 governadores estão em andamento. Alguns ainda estão em tramitação nos respectivos TREs.
Até o momento, nenhuma sem condenação

- Confúcio Moura (PMDB-RR) – concluído
- Pedro Taques (PDT-MT) - concluído

Ainda estão em tramitação

- José Melo (PROS-AM)
- Waldez Goés (PDT-AP)
- Marconi Perillo (PSDB-GO)
- Wellington Dias (PT-PI)
- Marcelo Miranda (PMDB-TO)
- Reinaldo Azambuja (PSDB-MS)
- Simão Jatene (PSDB-PA) – condenado no TRE, recurso ao TSE
- Ricardo Coutinho (PSB-PB)
- Camilo Santana (PT-CE)
- Beto Richa (PSDB-PR)
- Fernando Pimentel (PT-MG)

Exemplo do Maranhão

Outro ponto que pode pesar a favor do governo Temer é a pressão política de aliados poderosos. Parlamentares graduados lembram que até mesmo quem perdeu o mandato em anos anteriores foi derrotado por ser adversário de inimigos poderosos. Foi o caso do ex-governador do Maranhão, Jackson Lago – cassado em 2009 e morto dois anos depois. Ao ser cassado, o TSE decidiu por empossar, imediatamente, a segunda colocada nas eleições de 2006, a peemedebista Roseana Sarney.

Durante o processo de impeachment da presidente Dilma Rousseff, o ex-ministro do Supremo Tribunal Federal, Joaquim Barbosa — algoz do PT no processo do mensalão — criticou a composição do TSE. "O TSE é um órgão cuja composição não ajuda", disse Barbosa, mencionando a presença na instituição de membros que também exercem simultaneamente a atividade advocatícia. Para o ex-magistrado, o TSE tem se mostrado capaz de tirar do poder no máximo governadores de estados menores, mas não um presidente da república.

O próprio impeachment pode mudar isso. "A descrença da população pode ajudar. Em outros tempos, um processo como esse, contra o Temer, jamais chegaria ao plenário", afirmou o diretor do Movimento de Combate à Corrupção Eleitoral (MCCE), juiz Márlon Reis.

LAVA-JATO

MP é alvo constante de ataques cibernéticos

Em tempos de operações de combate à corrupção que atingem os políticos mais poderosos do Brasil, o Ministério Público (MP) não é atacado apenas por deputados e senadores, que tentam diminuir o poder de fogo das investigações. Fora da esfera institucional, as ameaças ao MP vêm do mundo virtual: o órgão é alvo de mais de 100 mil investidas cibernéticas todos os dias – e eles aumentaram significativamente após o início da Operação Lava-Jato.

Existe até um mercado ilegal de contratação de hackers para invadir sites oficiais e roubar dados. Quando o MP está em evidência, como agora, quando todos querem ter acesso à "lista do Janot", que pedirá abertura de inquérito contra vários parlamentares e ministros citados na delação premiada da empreiteira Odebrecht, os ataques se multiplicam.

As informações são do procurador Marcelo Caiado, chefe da Divisão de Segurança da Informação da Procuradoria-Geral da República (PGR). Apesar dessa realidade, ele afirma que as instituições brasileiras pouco investem na área. "A presidência é omissa; o gabinete de Segurança Institucional tinha que ser mais atuante", critica.

Ele conta que os ataques são de todas as ordens, desde os mais graves, como tentativas de roubo dae dados e de derrubar o servidor de órgãos do Estado, até o chamado "script kiddie", quando curiosos, muitas vezes sem maldade, baixam programas que representam ameaça. Uma aventura online, porém, pode acabar com uma visita incômoda da Polícia Federal, como já aconteceu em São Paulo e no Rio de Janeiro.

Desafio

A Lava-Jato, maior investigação de combate à corrupção da história do país, foi um desafio para a PGR. Caiado não sabe quantificar em quanto aumentaram os ataques, mas garante que eles se multiplicaram significativamente, a ponto de ele ter de trocar o sistema de segurança da informação no Ministério Público Federal (MPF) em Curitiba, onde trabalha a Força-Tarefa do caso.

"A operação cresceu rapidamente e tivemos que atualizar o equipamento de segurança de lá. Tivemos que fazer um trabalho muito ágil para que os procuradores pudessem continuar os trabalhos", conta. Com uma equipe reduzida, a PGR tem de contratar uma empresa para auxiliar na proteção às informações. São apenas seis analistas e dois técnicos para uma necessidade de 19 analistas e oito técnicos.

MP realiza "caça" a ex-prefeitos do Maranhão

Apenas na última semana, 5 gestores de municípios do interior do estado foram alvos de denúncias e ações que incluem diversos crimes relacionados a suas ações

SAMIR ARANHA

O Ministério Público do Maranhão tem realizado, desde o início do ano, uma verdadeira caça aos ex-prefeitos de municípios do interior do estado, por meio de denúncias e ingresso de ações na Justiça devido atos inadequados, fraudes, desvios e outros crimes cometidos durante suas gestões municipais.

Apenas na última semana, ex-gestores de ao menos 5 municípios tiveram seus nomes arrolados em crimes de responsabilidade, improbidade administrativa, e até mesmo crimes mais graves como no caso do ex-prefeito de Sucupira do Norte, Marcony da Silva dos Santos, acusado por falsidade ideológica.

Entre os casos de maior repercussão, destaca-se o da ex-prefeita de Bom Jardim, Lidiane Leite, que ficou nacionalmente conhecida pela alcunha de "prefeita ostentação". Na mais recente ação ajuizada em seu desfavor, ela é acusada de improbidade administrativa e fraude em processo licitatório no valor de R$ 480 mil para aquisição de Fardamentos escolares.

Outro destaque negativo fica por conta da cidade de Itapecuru-Mirim, onde dois ex-prefeitos são acusados pelo crime de improbidade administrativa. O atual deputado federal Antônio da Cruz Filgueira Júnior, conhecido como Júnior Marreca, se condenado, pode ser obrigado a ressarcir R$ 13.968.610,30. Já Magno Amorim Magno é acusado por irregularidades na aplicação de recursos de um convênio para recuperação de estradas vicinais em povoados do município, podendo vir a ressarcir um montante de R$ 143.932, 85, além de multa civil no valor de 10 vezes o valor da remuneração recebida pelo réu enquanto gestor municipal (R$ 25.000,00 x 10 = R$ 250.000,00).

CONFIRA A LISTA POR MUNICÍPIO E CRIME DENUNCIADO

PIO XII

A Promotoria de Justiça da Comarca de Pio XII ingressou no dia 30 de março com uma Denúncia contra o ex-prefeito Paulo Roberto Sousa Veloso. Na ação, o ex-gestor é denunciado por crime de responsabilidade e extravio, sonegação ou inutilização de livro ou documento.

Configurada a inexistência da transição municipal e a sonegação de diversos documentos públicos, a Promotoria denunciou Paulo Roberto Sousa Veloso por Crime de Responsabilidade, cuja pena é de detenção de três meses a três anos, além da perda de cargo e a inabilitação, pelo prazo de cinco anos, para o exercício de cargo ou função pública, eletivo ou de nomeação, sem prejuízo da reparação civil do dano causado ao patrimônio público ou particular.

O ex-prefeito também foi denunciado com base no artigo 314 do Código Penal por "extraviar livro oficial ou qualquer documento, de que tem a guarda em razão do cargo; sonegá-lo ou inutilizá-lo, total ou parcialmente", com pena de um a quatro anos.

BOM JARDIM

O MP ajuizou, no dia 29 de março, ACP por atos de improbidade administrativa contra a ex-prefeita de Bom Jardim, Lidiane Leite, o ex-pregoeiro da Comissão Permanente de Licitação, Marcos Fae Ferreira França, a empresa M.A. Silva Ribeiro e Marcelo Alexandre Silva Ribeiro, proprietário da referida instituição.

Todos os réus foram acionados por fraudar uma licitação no valor de R$ 480 mil para fornecimento de fardamento escolar para a rede municipal de educação.

O MP requereu liminar com o objetivo de decretar a indisponibilidade dos bens dos réus, a fim de garantir o pagamento de multa e ressarcimento do dano causado aos cofres públicos.

Ao final do julgamento a Promotoria pede a condenação dos réus por ato de improbidade administrativa, aplicando o pagamento da multa e ressarcimento integral do dano, perda da função pública, suspensão dos direitos políticos, pagamento de multa civil e proibição de contratar com o Poder Público ou receber benefícios ou incentivos fiscais ou creditícios, direta ou indiretamente, ainda que por intermédio de pessoa jurídica da qual seja sócio majoritário.

PASSAGEM FRANCA e LAGOA DO MATO

O MP ajuizou, no dia 24 de março, ACP's por atos de improbidade administrativa contra os ex-prefeitos de Passagem Franca, José Antônio Gordinho Rodrigues da Silva; e Lagoa do Mato, Mauro da Silva Porto; a ex-presidente da Câmara Municipal de Lagoa do Mato, Irani Pereira Barra Paé; e o presidente da Câmara de Passagem Franca, João Batista Silveira Barbalho.

Todos foram acionados, em ações individuais, por irregularidades nos Portais da Transparência dos Poderes Executivo e Legislativo nos respectivos municípios.

O MPMA solicitou ao Poder Judiciário que condene os acusados ao ressarcimento do dano causado, perda da função pública, suspensão dos direitos políticos de três a cinco anos, pagamento de multa civil de até 100 vezes o valor da remuneração recebida e proibição de contratar com o Poder Público ou receber benefícios pelo prazo de três anos.

CANTANHEDE

O ex-prefeito José Martinho dos Santos Barros, mais conhecido como Kabão, está sendo acionado na Justiça em virtude de irregularidades cometidas durante a transição municipal em 2016.

Na Ação por improbidade, o MP pediu a condenação do ex-prefeito nas sanções impostas pela Lei 8.429/92, já na ACP é solicitado que a Justiça determine ao ex-gestor que, no prazo de cinco dias, entregue a relação dos bens móveis e imóveis do município; relatórios da LRF do exercício financeiro de 2016; relação de precatórios; e documentos financeiros de contratos de obras e convênios não concluídos, com a identificação de partes, vigência, valores pagos e saldo a pagar.

Na Denúncia, o MP requereu, também, que o ex-prefeito seja condenado pelos crimes de Destruir, suprimir ou ocultar, em benefício próprio ou de outrem, ou em prejuízo alheio, documento público ou particular verdadeiro, de que não podia dispor e Negar execução a lei federal, estadual ou municipal, ou deixar de cumprir ordem judicial, sem dar o motivo da recusa ou da impossibilidade.

ITAPECURU-MIRIM

A 1ª Promotoria de Justiça da Comarca de Itapecuru-Mirim ingressou, no último dia 23 de março, com uma ACP por improbidade administrativa contra Antônio da Cruz Filgueira Júnior, conhecido como Júnior Marreca. Também são alvos da ação a Interativa – Cooperativa de Serviços Múltiplos Ltda. e seu ex-presidente, Georgevan Ferreira Santos.

Na ação, o MP pede, liminarmente, que a Justiça determine a decretação da indisponibilidade dos bens dos envolvidos. Ao final do processo, se condenados, os envolvidos estão sujeitos ao ressarcimento solidário de R$ 13.968.610,30 mais os valores a serem apurados, atualizações monetárias e acréscimos legais.

Júnior Marreca está sujeito, ainda, à perda do cargo público que esteja exercendo, suspensão dos direitos políticos por oito anos, multa de 100 vezes o valor recebido à época e proibição de receber benefícios ou fechar contratos com o Poder Público pelo prazo de cinco anos.

ITAPECURU-MIRIM 2

O também ex-prefeito de Itapecuru-Mirim, Magno Amorim, é alvo de uma ACP e de uma Denúncia ajuizadas nos dias 22 e 23 de março, respectivamente, pelo MP, devido a irregularidades na aplicação de recursos de um convênio para recuperação de estradas vicinais em povoados do município.

Em decorrência da malversação do recurso público, o MP requereu a indisponibilidade dos bens do gestor para que seja efetuado o ressarcimento ao erário do valor repassado pelo Estado, acrescido da contrapartida do município, num total de R$ 143.932, 85.

Na ação por ato de improbidade, o MP requereu como penalidades ao ex-prefeito Magno Amorim, além do ressarcimento integral dos valores desviados, que devem ser corrigidos monetariamente no momento da execução da sentença, a aplicação das sanções impostas pela Lei 8.429/92 .

SUCUPIRA DO NORTE

O MP denunciou, em 21 de março, o ex-prefeito de Sucupira do Norte, Marcony da Silva dos Santos, por crime de responsabilidade e falsidade ideológica.

A Denúncia foi motivada pela omissão no encaminhamento à Câmara de Vereadores das cópias das prestações de contas do Município durante os exercícios financeiros de 2011 a 2015, como determina a lei. Além de não ter remetido os documentos ao Legislativo, o ex-gestor fez declarações falsas ao TCE sobre o envio.

"Ao encaminhar as prestações de contas ao Tribunal de Contas, o ex-prefeito afirmava que já havia enviado uma cópia desses documentos à Câmara de Vereadores, ou seja, inseria uma declaração falsa", explica o promotor de justiça da comarca, Thiago de Oliveira Costa Pires.

Devido à prática do crime de falsidade ideológica, o MP pede a condenação de Marcony Santos à reclusão por período que pode variar entre um a cinco anos. Outra sanção requerida é a condenação do ex-prefeito por crime de responsabilidade, resultando em detenção de três meses a três anos.

SÃO VICENTE FÉRRER E CAJAPIÓ

O MPMA ajuizou, em 13 de fevereiro, duas ACP's por ato de improbidade administrativa em desfavor da ex-prefeita de São Vicente Férrer, Maria Raimunda Araújo Sousa, e do ex-prefeito de Cajapió, Raimundo Nonato Silva, devido à omissão durante os processos de transição entre as gestões das administrações municipais, em 2016.

Segundo a titular da Promotoria de Justiça de São Vicente Férrer, Alessandra Darub Alves, autora das duas manifestações, o artigo 156 da Constituição Estadual estabelece que os prefeitos são obrigados a entregar aos sucessores, em até dez dias após a proclamação do resultado da eleição, um relatório da situação administrativa dos municípios. A omissão dos dois ex-gestores impossibilitou a adequada transição entre as gestões nos dois municípios.

O MP pede a condenação de Maria Raimunda Araújo Sousa e Raimundo Nonato Silva ao ressarcimento integral do dano; perda da função pública; suspensão dos direitos políticos de três a cinco anos, pagamento de multa civil de até cem vezes o valor da remuneração recebida, além das previstas na lei Lei 8.429/92.

PORTO RICO DO MARANHÃO

O MP ofereceu, em 31 de janeiro, Denúncia em desfavor da ex-prefeita de Porto Rico do Maranhão no período de 2013 a 2016, Rosa Ivone Braga Fonseca; o presidente da Comissão de Licitação do Município, Isiel Galdez Carneiro; e a sócia-administradora da empresa FCT Informática LTDA ME, Ildecy de Maria Furtado Fonseca.

A manifestação é baseada em ACP ajuizada em 19 de janeiro, devido a ilegalidades no procedimento licitatório.

O MP requer a condenação da ex-prefeita e da empresária à detenção por um período que pode variar entre dois e quatro anos.

No caso do presidente da Comissão de Licitação, a pena solicitada é de condenação por período entre seis meses e quatro anos de detenção.

CHAPADINHA

A 1ª Promotoria de Justiça da Comarca de Chapadinha ingressou, no último dia 6 de janeiro, com três Denúncias por crimes de responsabilidade contra Danúbia Loyane de Almeida Carneiro, ex-prefeita que administrou o município no período de 2009 a 2012. As Denúncias são baseadas na falta de prestação de contas de três convênios firmados entre o Município e o Estado, por meio da Secma.

Os três convênios previam o repasse de R$ 200 mil reais, cada, ao Município, para a realização do Festival de Verão 2012, São João 2012 e Carnaval 2012. Os recursos foram devidamente disponibilizados pelo Estado, conforme comprovação por meio das Notas de Empenho e Ordens Bancárias.

Nos três casos, havia a previsão de que a prestação de contas deveriam ser feitas em até 60 dias após o término da vigência dos convênios, o que não aconteceu. O Decreto-Lei nº 201/1967, que trata dos crimes de responsabilidade, prevê pena de detenção, de três meses a três anos, para os casos de falta de prestação de contas do uso de recursos públicos.

BASTIDORES

Raimundo Borges
bastidores@oimparcial.com.br

Marcação de lugar

Como pessoas do povo que se postam nas portas de hospitais públicos ou de escolas guardando lugar na fila para outrem, também na política existem os marcadores de vaga. No Maranhão, vários políticos já aparecem nessa condição, embora falem de outra coisa. Eles guardam vagas nas disputas de mandato de governador e de senador. No âmbito nacional, há também marcadores de vaga na disputa presidencial de 2018. Ciro Gomes (PDT) já despachou a incredulidade sobre sua candidatura: "Não tenho qualquer vontade de ficar marcando lugar", revelou, ao admitir concorrer nem que seja contra Lula.

Em relação às eleições maranhenses, até agora, o único pré-candidato inarredável é Flávio Dino, que concorrerá à reeleição. O presidente do PCdoB, Luciano Santos, chegou a sugerir o nome de Dino como ideal para "renovar a esquerda". Logo em seguida, o governador deu entrevista ao jornal espanhol El País, o maior da Europa, quando declarou: "Sou candidato à reeleição se Deus me der vida e saúde. Porque nós temos uma tarefa inconclusa no estado". Alguém ainda tem dúvida?

Mantidonessa posição, Dino deixou claro que não alimenta sonhos de verão. Muito menos se sujeita a ser guardador de vaga da esquerda na disputa presidencial. No Maranhão, há uma dúvida sobre o senador Roberto Rocha. Se ele é guardador de vaga de Roseana Sarney, ou será o contrário: Roseana pode aparecer como pré-candidata – o que ainda não o fez –, apenas demarcando lugar, enquanto o grupo Sarney decida resolver o que fazer com a disputa de 2018. Ela guardaria lugar para Roberto Rocha e sairia candidata ao Senado, com o senador na cabeça da chapa?

Ou, então, Roseana alimentaria uma candidatura ao Senado, depois tiraria o corpo e ficaria apenas apoiando Roberto Rocha, com o irmão, Sarney Filho, concorrendo ao Senado. Ao lançar-se a uma cadeira na casa em que o país bateu recorde como presidente (quatro vezes), Sarney Filho poderia também estar guardando a sua própria vaga de deputado federal, função em ele deve estar cansado, com seis consecutivos. O problema é a reforma política em pauta do Congresso, cuja essência é a troca do sistema atual de eleição proporcional e coligações, pela votação em lista fechada. Nesse tipo de disputa, não haverá guardador de vaga.

Frente à esquerda

No encontro com o ex-presidente Luiz Inácio Lula da Silva, semana passada, em São Paulo, o governador Flávio Dino foi direto ao ponto. O petista será candidato presidencial e Dino vai para a reeleição. Os dois estarão juntos no Maranhão e até em outros estados. Será um momento especial para a esquerda brasileira.

Lula avança

Lula já estaria hoje com o apoio de ao menos seis dos nove governadores do Nordeste: Wellington Dias (PI), Flávio Dino (MA), Camilo Santana (CE), Rui Costa (BA), Renan Filho (AL) e Ricardo Coutinho (PB). No Nordeste, ele nada de braçada nas pesquisas. Se prenderem Lula para não ser candidato, o ex-ministro da Justiça Nelson Jobim disse que ele elegerá qualquer um.

Temperatura máxima

A disputa do processo de eleição direta (PED) do PT de São Luís está soltando brasas. A eleição será domingo e os candidatos Zé Inácio,Eri Castro, Augusto Lobato e Francimar travam uma "guerra" no velho estilo petista. São 30 mil filiados, mas não deve comparecer nem a metade para escolher também os 260 delegados ao encontro estadual em maio.

> **"Do jeito que está, parecea seleção do Dunga – e não precisamos mais do Dunga, precisamos do Tite para nos levar a um porto seguro**
>
> Do senador Rena Calheiros, líder do PMDB, fazendo chacota com o governo de seu partido. Mesmo assim, disse ontem que "ainda não rompeu" com o presidente Michel Temer.

1 Antes de embarcar ontem à tarde em Brasília rumo a São Paulo, o deputado Weverton Rocha, presidente regional do PDT, disse que Júlio França continua secretário de Esportes de São Luís, mesmo diante de informações sobre a saída dele para a pasta de Articulação Política do Governo Flávio Dino.

2 Weverton disse mais: "Se Júlio França sair da Secretaria de Esportes será por decisão do prefeito Edivaldo Júnior, não por interferência do PDT". Logo, acredita-se que estejam unidos. Weverton desconversou, ao ser indagado se Júlio França está indo, na verdade, é para sua assessoria.

3 A primeira ação administrativa do prefeito de Paço do Lumiar, Domingos Dutra, foi fazer uma faxina geral na sede, bairros, povoados e os conjuntos habitacionais, como o Maiobão. Agora, ele inicia, mesmo com chuvas, o asfaltamento, com o apoio do governo Flávio Dino.

Confronto petista

É quase impossível não haver segundo turno no Processo de Eleição Direta (PED) do PT no próximo domingo, em São Luís. Se ocorrer, será entre os candidatos Zé Inácio e Augusto Lobato. São os dois nomes que reúnem a militância mais aguerrida. Flávio Dino apoia Lobato.

Agora é confusão

"Já temos tantas dificuldades hoje, o Congresso ainda vai eleger uma pessoa pra ser presidente por um ano? É mais confusão", disse o ex-presidente Fernando Henrique Cardoso, sobre a possibilidade de Michel Temer vir a ser cassado no julgamento do TSE que começa hoje.

Curtiu...

Comentários dos internautas de **O IMPARCIAL**. Faça o seu!
www.oimparcial.com.br ou em nossas redes sociais:
www.facebook/oimparcialma - WhatsApp 99188 8267

DIVULGAÇÃO

MP ajuíza nova ação contra Lidiane Leite por improbidade administrativa

Elias Elienai - Até eu quero ser condenado assim.. se nunca vai pra cadeia mesmo.

Elias Elienai - Quando vou ver ela na cadeia. Tipo atrás das grades.

Rayanne Ewerton - Que vergonha!

DIVULGAÇÃO

Retorno de Pimentinha não anima o Sampaio

Odinei de Jesus - Essa á razão do futebol do Maranhão ser essa vergonha, estão sempre caminhando pra trás, esse rapaz se fosse bom não estaria nem mais aqui. Vamos procurar trabalhar e formar profissional e deixar o amadorismo...esses dirigentes são tão burros ou incompetentes que não coseguem montar uma equipe.

Michel Bastos - O futebol de pimentinha é ultrapassado, esse futebol dele já é manjado, a única qualidade que ele tem é a velocidade, fora isso finaliza muito mais muito mau, seu dribe e apenas passando na doida, não tem técnica, não dá assistência. Pimentinha ganhou fama por sua velocidade e não por sua qualidade.

Kleuton Junior - Pimentinha não marca gol fora faz em slz pq não viaja, toda viagem é uma desculpa, uma contusão, uma fadiga muscular

DIVULGAÇÃO

São Luís tem a 2ª pizza mais barata do Brasil

Leandro Assunção - Turma, temos que entender. Tem pizza de massa fina (italiana) e massa grossa (americana). Aí vai do gosto do cliente. Se a massa e gostosa aí é outra coisa. Sobre o recheio. Realmente é muito fraco. Sem molho de tomate, pincelada de queijo.... Tbm o queijo comum é $20... O kg! Aí tenta fazer uma pizza família com recheio descente por $ 10... 20... Conto.

Antônio Alves Martins Neto - Pode até ser a mais barata, mas de péssima qualidade. Praticamente sem recheio e as de melhor padrão têm sem dúvida um dos maiores preços do Brasil.

Julio Paixão - Gostaria de saber quais pizzarias foram consultadas, pois as que conheço, e são as mais conhecidas da ilha, não existe. Será que é no Maiobao? Cohatrac?

O IMPARCIAL
EMPRESA PACOTILHA SA
End.: Rua Assis Chateaubriand S/N- Renascença II - São Luís-MA - CEP: 65075-670

Pedro Freire
Diretor-Presidente
pedrofreire@oimparcial.com.br

Pedro Henrique Freire
Diretor de Gestão e Novos Negócios
pedrohfreire@oimparcial.com.br

Raimundo Borges
Diretor de Redação
borges@oimparcial.com.br

Célio Sergio
Superintendente Producão
celiosergio@oimparcial.com.br

FALE CONOSCO - GRUPO O IMPARCIAL

Jornalismo: 3212-2010/3212-2049
Anuncie: 3212-2086/ 3212-2030
Classificados: 3212-2087
Seja um vendedor: 3212-2071

Geral: aqui-ma@oimparcial.com.br

WhatsApp: (98) 991888267
facebook.com.br/oimparcialma
Twitter: @imparcialonline
Instagram: @oimparcial
Snapchat: impar.online
www.oimparcial.com.br

HONÓRIO MOREIRA_22.09.1996

Retrato da história

O retorno da Cohama é um dos pontos de principal conexão viária da cidade de São Luís. Está localizado entre as avenidas Daniel de La Touche e Jerônimo de Albuquerque e faz o cruzamento de ligação que dá acesso para os bairros Vinhais – Bequimão e Cohama – Maranhão Novo / Ipase. Próximo ao retorno ficava a antiga Lusitana Shopping, o posto de gasolina (com conveniência 24h) e um ponto comercial com cursos de inglês, cursinhos, casa lotérica, lojas de confecção, calçados, suplementos entre outros. A obra foi construída na década de 1990 em um dos governos de Roseana Sarney. O local trouxe uma melhoria significativa no trânsito na época, mas com o aumento do tráfego na cidade a obra já se tornou obsoleta. (Foto: Retorno da Cohama_1996).

Todos devem cuidar da cidade

ROBSON PAZ
RADIALISTA, JORNALISTA. SUBSECRETÁRIO DE COMUNICAÇÃO SOCIAL E ASSUNTOS POLÍTICOS

A população está cada dia mais exigente quanto aos serviços prestados pelo poder público. Desde as manifestações de junho de 2013, quando milhões de brasileiros foram às ruas protestar por mais mobilidade, segurança e saúde, os níveis de exigência por mais eficiência e responsabilidade do poder público se elevam com muita rapidez.

Mas, e nós? Temos adotado a mesma eficiência, zelo e honestidade, que cobramos de nossos representantes?

Há episódios simples do cotidiano, que demonstram o nível de conscientização ou ausência desta por parte dos cidadãos. Recentemente, os principais corredores da cidade receberam novos abrigos para os usuários do transporte coletivo. A justa reclamação dos ludovicenses por estes espaços era recorrente. Poucos meses após as instalações, a maioria dos abrigos está depredada.

Vandalismo é também a triste realidade presenciada em pontos turísticos recém revitalizados pelo poder público. A Praça Valdelino Cécio, um dos belos cartões postais do nosso Centro Histórico, foi alvo dos vândalos. As pichações tomaram conta do local. Lamentável!

Mas, não é só. No espigão da península da Ponta d'Areia, o governo reorganizou o espaço e colocou vistosos letreiros da "Ilha do Amor". E foi exatamente amor o que parece ter faltado para os responsáveis por danificar o equipamento.

A cidade ostenta significativa quantidade de lixões. Muitos foram substituídos por Ecopontos. Contudo, parte da população insiste em colocar os resíduos e entulhos em locais inadequados, mesmo onde há limpeza regular.

Outro relevante investimento realizado pelo poder público é relativo às obras e serviços de drenagem em vários bairros da capital do Maranhão. Pois bem, não raro é a falta de cuidado por parte dos principais beneficiados ou prejudicados. É comum vermos pessoas jogando lixo nas ruas, descartando produtos inservíveis nas vias. Com a chuva intensa, temos um festival de bueiros entupidos e galerias tomadas por lixo. Resultado: inundações, ruas e casas alagadas.

Importante sublinhar que manter a cidade limpa é dever do poder público sim, mas não somente. É também responsabilidade de todos nós deixarmos a cidade bem cuidada.

Recentemente, o prefeito Edivaldo e o governador Flávio Dino lamentaram nas redes sociais as cenas de vandalismo, que atingem o patrimônio público. Ao tempo em que anunciaram a recuperação dos locais, solicitaram a colaboração de todos para denunciarem esse tipo de atitude e ajudar a manter a cidade sempre limpa e cuidada.

Paralelo a isso, o governo do Estado que construiu, reconstruiu ou reformou mais de 500 escolas desenvolve campanha para que a comunidade estudantil preserve os prédios. Louvável iniciativa.

Brasília é um case de sucesso na educação do trânsito. Iniciativa do Correio Braziliense, que despertou sentimentos de respeito, disciplina e responsabilidade da população, que rendeu ótimos resultados. Mostra que é possível superar o desamor e descompromisso com a cidade. Cabe ao poder público, mas não somente a este, realizar campanhas educativas visando conscientizas as pessoas. Necessário, pois, que todos abracem esta causa em defesa de nossa cidade.

A nova Constituição

JOÃO BATISTA ERICEIRA
PROFESSOR UNIVERSITÁRIO E SÓCIO MAJORITÁRIO DE JOÃO BATISTA ERICEIRA ADVOGADOS ASSOCIADOS

Há cerca de oito anos, o professor Fábio Konder Comparato escreveu texto questionando a legitimidade da Constituição Federal de 1988, que naquele ano comemorava vinte anos de vigência. Dentre os argumentos esposados pelo mestre paulista estava o de que a Carta política não fora elaborada por Assembleia especialmente criada para esse fim, e sim, por órgão político já existente, o Congresso Nacional. Prosseguindo a argumentação sustentava, em um Estado democrático, a soberania pertence ao povo, que não pode delegá-lo a ninguém. Este não fora consultado, chamado a dizer se aceitava ou não o documento composto em seu nome.

Na História do Direito Constitucional brasileiro o procedimento se repete, recebendo de parte do professor Comparato a denominação de fraude envolta de ornamentos constitucionais, explicada pelo fato de o poder político entre nós ser propriedade de uma minoria conservadora, detentora de uma preocupação única: manter intactos os seus eternos privilégios.

Para arrimar seus argumentos evocou uma grande figura do Império, Joaquim Nabuco, citando-o: "o ideal conservador entre nós é a estagnação no embrutecimento, o rancor no exclusivismo, o silêncio na corrupção". E completou: "desnecessário dizer que essas três características de nossa oligarquia permanecem vivas até hoje".

San Thiago Dantas, um dos vultos proeminentes da cultura jurídica nacional, costumava dizer: "nosso povo é bom, mas nossas elites são ruins". O Brasil vive um particular momento de sua História, em que a população desperta para o exercício de direitos, não aceita a condição de espectadora, quer ser protagonista de seu destino.

Tentar operar a reforma política através de emendas pontuais é um risco. Adotar a lista fechada em um país em que os partidos políticos não lograram consolidar-se, será subtrair poderes da população que reclama a sua marginalização. Introduzir a cláusula de desempenho dos partidos, a proibição de coligações nas eleições proporcionais, serão pequenos remendos insatisfatórios.

A nação pugna por urgente saída institucional, à vista de um Presidente da República com 10% de aprovação, e elevado percentual de rejeição. Todos os olhares voltam-se para o próximo ano, para a realização das eleições gerais, para o Congresso, Assembleias estaduais, governadores dos estados, Presidência da República. Nesse momento, se poderá introduzir na atual Constituição, através de emenda, o instituto da revisão.Respeitados os direitos e garantias fundamentais, elege-se Assembleia Exclusiva, encarregada de fazer a revisão, dela nascerá a nova Constituição queserá submetida ao crivo da população mediante plebiscito.

Só assim se poderá aumentar o grau de legitimidade da atual Constituição, sem que para tanto se exiga o pressuposto da ruptura do pacto de poder através de Revolução ou Golpe de Estado, presentes na convocação das assembleias constituintes exclusivas.

Em assim procedendo, o Brasil estará dando lição de prática democrática ao mundo, apesar dos conhecidas anomalias e defeitos do seu sistema político. Essa alteração só poderá ocorrer pela via do Congresso Nacional. A pergunta primordial é: os seus membros serão capazes aprová-la em prejuízos dos seus interesses? A resposta natural será não.

Mas há outro dado que não se pode desprezar. De acordo com a evolução dos acontecimentos poderão as nossas elites se verem diante de um dilema, será melhor perder a parte do que a totalidade do poder, expressa no velho ditado: "vão-se os anéis, fiquem os dedos".

Não se pode por outro tanto subestimar os riscos desse caminho. Está em curso no mundo inteiro e em especial na América Latina, a onda conservadora de negativa dos direitos e garantias fundamentais, que são em verdade, o núcleo das constituições e que em hipótese alguma podem ser revogados.

Na Academia Maranhense de Letras Jurídicas, comemoramos os 69 anos da Constituição de 1946, votadaem processo legislativo semelhante ao de 1988.As duas de maior legitimidade da História republicana, são de espirito socialdemocrata. Apesar das constantes emendas que as desfiguraram, mantiveram em seus corpos o que jurista Hans Kelsen considerava essencial: os direitos da sociedade inseparáveis do Estado enquanto ordem jurídica.

A nova Constituição ganhará maior legitimidade na medida em que ampliar a participação e o controle do cidadão na gestão do Estado.

NUNA NETO

4 de abril de 2016

O Imparcial destacou, na mesma data no ano passado, a seguinte manchete: **Lula deve assumir Casa Civil quinta-feira.** Durante participação num ato em defesa do governo em Fortaleza, o ex-presidente Luiz Inácio Lula da Silva, além de fazer um duro discurso contra a oposição e o vice-presidente Michel Temer, garantiu aos quase 12 mil manifestantes que, se o Supremo Tribunal Federal (STF) aprovasse o seu pedido, ele assumiria a Casa Civil.

O IMPARCIAL
CRISE NA REPÚBLICA
Lula deve assumir Casa Civil quinta-feira
Prefeito entrega regularização de terra para 400 famílias
Chuvas adiam três jogos do Estadual
Concurso para saúde atrai milhares

ESTADO DO MARANHÃO
COMPANHIA DE SANEAMENTO AMBIENTAL DO MARANHÃO – CAEMA

MENSAGEM AOS ACIONISTAS

Senhores Acionistas,

A Administração da Companhia de Saneamento Ambiental do Maranhão – CAEMA em cumprimento às disposições legais e estatutárias, submete à apreciação dos seus acionistas e demais interessados o Relatório da Administração e suas Demonstrações Financeiras, relativas ao exercício de 2016, juntamente com os pareceres dos Auditores Independentes e do Conselho Fiscal, bem como a manifestação do Conselho de Administração, consoante anexos a este documento.

Salientamos, por oportuno, que a atual Diretoria Executiva foi eleita no dia 06 de janeiro de 2015 e seu mandato se estendeu até dia 19 de janeiro de 2017, data em que foi reeleita para um mandato compreendido entre os dias 19 de janeiro de 2017 e 03 de janeiro de 2019.

Destacamos que desde o início da nossa gestão nos determinamos a enfrentar desafios visando melhorar a qualidade dos serviços prestados pela Companhia, do seu fortalecimento e perenidade no mercado como empresa pública, competitiva, eficiente e cumpridora da sua missão.

Assim, para concretizar os nossos intentos, procuramos direcionar a gestão na busca permanente da excelência, nos princípios de transparência, economicidade, eficiência e sustentabilidade empresarial, além de alinhá-la às diretrizes e prioridades de governo, de tal modo a perseguir, diuturnamente, a universalização dos serviços, possibilitando que todos os domicílios tenham a oportunidade de conectar-se aos serviços de abastecimento de água e esgotamento sanitário, na área de atuação da Companhia.
Em face disso, deflagramos, no dia 17 de fevereiro de 2016, a revisão do Planejamento Estratégico da Companhia que contou com a participação efetiva da Diretoria Executiva, dos componentes do Comitê de Gestão Estratégica, gerentes, coordenadores, assessores e assistentes. Concluída essa fase de revisão e validação, tomamos a iniciativa de divulgar a nova formulação estratégica em toda a Companhia (capital e interior), composta de Negócio, Missão, Visão de Futuro, Objetivos Estratégicos (Vetores), com os seus respectivos desdobramentos.
No que tange ao novo marco regulatório do saneamento básico, disciplinando pela Lei Federal 11.445/2007 e regulamentado pelo Decreto 7.217/2010, a Companhia está em constante adequação. Da mesma forma com relação à Lei Estadual 8.923/2009, que trata da Política Estadual de Saneamento Básico – PESB. Essas Leis estabelecem, entre outras exigências, que cada município elabore o seu Plano Municipal de Saneamento Básico para a validade do "Contrato de Programa" a ser celebrado entre a Companhia e os municípios, sendo este o instrumento legal **pelo qual devem ser constituídas e reguladas as obrigações entre as partes contratantes.**

Nesse sentido, é importante destacarmos, que, no dia 28 de dezembro de 2016, foi celebrada a renovação do Contrato de Prestação de Serviços de Água e Esgoto entre CAEMA e o Município de Imperatriz, nos moldes do "Contrato de Programa", consoante exigência da Lei Federal 11.445/2007. Mencionado contrato garante à CAEMA a concessão dos serviços de abastecimento de água e esgotamento sanitário por um prazo de 35 (trinta e cinco) anos, contados da data de sua assinatura, prorrogável mediante assinatura de Termo Aditivo Contratual, observado o Plano de Metas elaborado com base no Plano de Saneamento do Município. O objeto do Contrato, como dito, é a "prestação dos serviços de abastecimento de água e esgotamento sanitário pela CAEMA, na zona urbana do Município, conforme autorizado pela Lei Municipal 1.650/2016, bem como nos Povoados de Camaçari, Coquelândia, Lagoa Verde, Olho D'água dos Martins, São Félix e Vila Vitória".

Importante frisar, ainda, que o instrumento contratual em questão é inovador no Estado do Maranhão, visto ser o primeiro celebrado na conformidade da Lei 11.445/2007, que tem como uma das exigências a elaboração do Plano Municipal de Saneamento Básico pelo município para a validação da concessão no modelo de "Contrato de Programa". O ato de assinatura do Contrato ocorreu na Câmara Municipal de Imperatriz, com a nossa presença, na condição de presidente da Companhia; do prefeito de Imperatriz, Sebastião Madeira; da Secretária de Estado das Cidades, Flávia Alexandrina Moreira; da Diretora Geral da ARSEMA, Olga Prazeres; e do Deputado Estadual, Marco Aurélio.

Outro fato inovador e que merece destaque é o Convênio celebrado entre o município de Imperatriz, o Estado do Maranhão e a Agência Reguladora de Serviços Públicos do Maranhão - ARSEMA cujo instrumento delegou à referida Agência as atividades de regulação, acompanhamento e fiscalização do "Contrato de Programa".

Quanto à universalização dos serviços, é inegável que o cenário econômico-financeiro, interno e externo, igualmente a escassez hídrica, aliados às questões legais e técnicas dificultaram maiores avanços na realização dos objetivos e metas programados. Contudo, a despeito desses entraves, conseguimos superar muitos obstáculos e concluir algumas obras prioritárias e, ainda, iniciamos outras importantíssimas e fundamentais para seguirmos em busca da universalização dos serviços e contribuir, efetivamente, para a realização do Programa de Governo.
Nesse passo, destacamos, no contexto deste Relatório, algumas obras entregues e outras ainda em andamento. São obras de grande alcance socioambiental, elencadas como prioridades da CAEMA e do Governo, que integram os programas **"Mais Saneamento"** e **"Água para Todos"**.
Assim, com relação às entregas de obras de abastecimento de água em 2016, registramos a perfuração de **28** (vinte e oito) poços tubulares profundos em diversos municípios, além da recuperação de **12** (doze) poços dos sistemas Sacavém e Paciência, garantindo a melhoria do abastecimento de água nas regiões adjacentes.
Referente às obras de água em andamento, destacamos, dentre outras, a substituição do trecho da **adutora do Sistema Italuís**, nos 19 quilômetros do Campo de Perizes, que já apresenta 95% de execução. Para essa obra foram destinados recursos na ordem de **R$ 124 milhões**, garantidos pelo Ministério das Cidades, com a contrapartida do Governo do Estado. A entrega dessa importante obra vai permitir que o Sistema Italuís funcione com sua capacidade plena, além de garantir a confiabilidade operacional, evitar gastos provenientes de consertos recorrentes, melhorar o abastecimento de água da população da Capital (com incremento de 200 litros por segundo) e reduzir o desgaste da imagem da Companhia e do Governo do Estado perante a população.
Concernente ao Programa **Mais IDH**, que contempla os 30 municípios de menor Índice de Desenvolvimento Humano, entregamos, em maio de 2015, a obra da cidade de **Primeira Cruz** e temos **8** (oito) municípios com obras em andamento, sendo que destes, **5** (cinco) estão em fase de conclusão. Além disso, temos mais **5** (cinco) que as ordens de serviços já foram entregues e **3** (três) estão em processo de licitação. As obras dos demais municípios já estão em fase de preparação para serem licitadas.
Com vistas a melhorar o abastecimento de água de vários municípios, instituímos o "**Programa de Recuperação de Sistemas** (PRS) que contempla **76** municípios com obras de ampliação e melhorias de sistemas, beneficiando uma população de aproximadamente **382.383** habitantes. A previsão de investimento desse Programa é da ordem de **R$ 176,26** milhões. As realizações do Programa já apontam **2** (dois) municípios com execução de obras e 7 com licitação concluída e com obras prestes a iniciar. Os demais seguem um criterioso cronograma de visitas técnicas para conclusão dos projetos e suas entregas. Vale ressaltar que retomamos o processo de elaboração de projetos por profissionais da casa, valorizando nossos colaboradores – os mais experientes e os novos contratados - evitando, assim, custos extras, erros de projeto e perda de agilidade.
Ainda com relação às obras em execução e programadas, relacionamos a de **Tutóia** que receberá, em poucas semanas, um sistema de abastecimento de água para resolver o gravíssimo problema existente há décadas; a obra de **Chapadinha** que reiniciamos a execução em 2015 e entregamos vários componentes do sistema em 2016; a recuperação do sistema de **Imperatriz**, cuja obra foi iniciada em janeiro/2017. Outra obra fundamental para eficiência operacional é a **setorização e substituição de redes** das zonas 1 (região central) e 2 (região do Anil) de São Luís que estão em preparação para licitação.
No contexto das **obras de esgotos**, importa destacamos a **entrega da Estação de Tratamento do Vinhais** como sendo o principal equipamento dentre os quatro grandes sistemas de esgotamento sanitário que a Companhia está construindo em São Luís. Esta ETE é uma das maiores do Nordeste e terá capacidade para tratar 1.200 litros de esgotos por segundo, beneficiando em torno de 350 mil moradores de 48 bairros da capital. Destacamos também a ampliação do sistema de esgotos de Imperatriz que beneficiará cerca de 10 mil moradores do **bairro Bacuri,** atendendo, assim, uma antiga reivindicação da população.
É oportuno esclarecer que a ETE Vinhais já contribui positivamente para a balneabilidade das praias, fato constatado em seguidas semanas por meio de exames laboratoriais da Secretaria de Estado do Meio Ambiente e Recursos Naturais – SEMA.
Cumpre ressaltar que o esforço empreendido na execução do conjunto das obras do Programa **"Mais Saneamento"** começa a ser reconhecido até em âmbito nacional. A exemplo, citamos a Revista EXAME.com que, em levantamento realizado da balneabilidade em 14 unidades da federação, publicado em 12/01/2017, revela que "no Maranhão, apenas um ponto (entre 21) foi considerado impróprio".
Isso demonstra que São Luís, comparando-se com as demais cidades consultadas, está em primeiro lugar no ranking nacional de praias balneáveis, o que representa um grande avanço, com reflexos na contribuição efetiva para a melhoria do meio ambiente, qualidade de vida e desenvolvimento em diversos seguimentos da economia da nossa São Luís.
Importa salientarmos, ainda, que o Programa "**Mais Saneamento**" tem como meta elevar o nível de tratamento de esgoto de São Luís de **4%** para **70%** até o final de 2018, quando todos os sistemas estiverem em plena operação. Para alcançar essa meta, várias obras estão em curso, com um investimento da ordem de **R$ 337 milhões**, recursos provindos do PAC I e II, com a contrapartida do Governo Estadual.

Durante os dois anos da nossa gestão, comprometidos com a universalização dos serviços de água e esgotamento sanitário, trabalhamos articulados com órgãos federais e o Governo do Estado visando garantir recursos necessários para as obras em andamento e obras novas imprescindíveis para expansão e melhoria do abastecimento de água e esgotamento sanitário. Esses recursos foram viabilizados na forma de aporte de capital no valor de **R$ 304,7** milhões, provenientes do Banco Nacional de Desenvolvimento Econômico e Social – BNDES, com a interveniência do Governo Estadual. Além desse valor, foi viabilizada também a operação de crédito interno junto à Caixa Econômica Federal do Maranhão, no montante de **R$ 129,2** milhões.

Os recursos mencionados se destinam à elaboração de projetos, contratação, e execução de obras de implantação e ampliação de sistema de abastecimento de água e sistema de esgotamento sanitário, no âmbito dos Programas "**Água para Todos**" e **"Mais Saneamento",** programas do Plano de Governo do Estado os quais a CAEMA é a principal executora.
Referente às **ações de responsabilidade social**, registramos, dentre outras, o **"Programa Viva Água"** que garantiu o repasse para a CAEMA de **R$ 2** milhões/mês, totalizando **R$ 24** milhões/ano, oriundos do Tesouro Estadual para subsidiar contas de água e esgotos de consumidores considerados de baixa renda. Este Programa beneficiou, em 2016, cerca de **54.480** mil famílias, correspondendo à uma população aproximada de **189** mil em todo o Estado. O público alvo desse Programa são os moradores de imóveis cadastrados na categoria residencial e que apresentaram nos últimos 03 (três) meses da pesquisa, consumo médio de até **25m³/mês** por residência, além dos demais pré-requisitos estabelecidos no Programa. O instrumento contratual de repasse do recurso é um Convênio firmado entre o Estado do Maranhão, por meio da Secretaria de Estado do Desenvolvimento Social (SEDES) e a CAEMA.
Quanto ao **desempenho socioambiental**, estamos fazendo um grande esforço no sentido de preservar o meio ambiente e eliminar os impactos decorrentes das nossas atividades de coleta e tratamento dos esgotos e de utilização dos recursos hídricos, atuando conforme os princípios do desenvolvimento sustentável e exigências do ordenamento jurídico que disciplina o assunto. Portanto, atuamos com o compromisso de contribuir para promover e garantir as condições ambientais necessárias à qualidade de vida e a saúde das gerações presentes e futuras. É nesse sentido que lançamos na Semana da Água de 2016, de forma inédita, a Política Ambiental da Companhia, focada em aspectos econômicos, socioambientais e operacionais. Para disseminar essa Política, r**ealizamos 10 encontros de capacitação dos empregados da Capital e, da mesma forma, capacitamos os empregados das 9 Gerências do Interior do Estado, totalizando 267 empregados capacitados sobre Política Ambiental e Elaboração de Diagnósticos Ambientais.**
Ainda sobre questões ambientais, avançamos nos recebimentos de outorgas de água superficial, licenciamento ambiental, realização de georreferenciamento de poços, além das ações de educação ambiental voltadas ao uso adequado dos serviços de água, esgotos e também ações de sensibilização das comunidades visando reduzir os impactos e transtornos provocados pela execução de obras de ampliação e melhorias de sistema de água e esgotos.
Com a preocupação de preservar os nossos mananciais, produzimos um inédito documento sobre ações de sustentabilidade para o Parque Estadual do Bacanga, com foco na preservação do Sistema de Abastecimento de Água do Sacavém, o que contou com o apoio do grupo técnico formado pela CAEMA, UFMA, AGEMA, ABES, SENGE, CREA, ACIB e ONG ECOBELLA.

Na dimensão **gestão de pessoas**, houve avanços importantes em vários seguimentos, com destaque para a garantia de direitos dos empregados que, embora num cenário de crise econômico-financeira, procuramos preservar seus direitos para assegurar condições dignas de vida para todos. Nesse sentido, o Acordo Coletivo de Trabalho - ACT 2015/2017, revisado em 2016, foi celebrado preservando conquistas relativas à benefícios e garantindo o reajuste salarial com base na inflação do ano de 2015.

Com relação aos benefícios, além dos previstos em lei, os empregados contam com vantagens que complementam seus salários e ampliam a qualidade de vida de seus familiares, tais como: complementação do auxílio-doença, auxílio a filhos portadores de necessidades especiais, auxílio-alimentação, plano de saúde, estímulo ao desenvolvimento pessoal dos empregados, auxílio creche (auxílio babá), auxílio-educação, adicional de distribuição e coleta.
No campo motivacional, promovemos Rodas de Diálogos entre os empregados e criamos o "Espaço do Caemeiro" que divulga os talentos aqui existentes. Promovemos também Campanhas de Doação de Sangue, Outubro Rosa, Novembro Azul, Campanha de Dia das Crianças e Natal, dentre outras, também foram desenvolvidas para melhorar o clima organizacional, assim como comemorações de Carnaval, São João, Aniversário da CAEMA e a celebração dos aniversariantes mensalmente, tudo com baixo custo para realização.
Na **dimensão redução de custos** visando a sustentabilidade financeira da empresa, geramos expressiva economia em torno de R$ 3 milhões por mês (cerca de 40%) na redução de gastos com energia, a partir de ações de melhoria na gestão dos contratos de demanda, adesão a resolução para isenção de ICMS e aplicação do desconto de 15% nas contas de energia para empresas de saneamento, que não era cumprido anteriormente.
Contratamos também serviço de auditoria na folha de pagamento que já começa a apresentar seus primeiros resultados com a redução de R$ 229 mil nas horas extras pagas em relação a Janeiro/2015, isso sem preterir direitos dos empregados. Além disso, promovemos cortes em todos os contratos, chegando a diminuições de até 80% em certos casos.

Vale ressaltar que dentro da meta do Governo do Estado para redução de **R$ 100** milhões em custeio, 1/4 dessa redução foi de responsabilidade da CAEMA (R$ 25 milhões), conquistada a partir da redução de energia e de contratos.

Assim, como dito, a despeito dos inúmeros desafios enfrentados em 2016, conseguimos avançar e a nossa expectativa e determinação é avançar muito mais em 2017. Será um ano de significativas entregas de obras que já estão em execução e outras a iniciar no decorrer deste ano.

Sabemos do cenário de dificuldades a serem superados em 2017, porém o que nos anima e fortifica a nossa convicção de que é possível tornar a CAEMA mais eficiente e competitiva é o fato do saneamento básico estar expresso nas diretrizes e políticas de governo como uma de suas prioridades e, ainda mais, pelo compromisso público reiterado do Governador afirmando que "estamos investindo na CAEMA para que tenha maior eficiência e consiga prestar serviços de mais qualidade".

Tudo isso fortifica a nossa convicção de que é possível e temos capacidade de superar os obstáculos no sentido de **construir uma empresa pública sólida**, com bons indicadores operacionais, com responsabilidade socioambiental, equilíbrio econômico-financeiro e sempre focada na qualidade dos serviços prestados aos nossos clientes, razão da existência da empresa.

É com essa certeza que nós, da Diretoria Executiva da Companhia, agradecemos o apoio e a confiança que o Governador do Estado, na condição de representante do acionista majoritário, nos depositou para conduzirmos os negócios da Companhia e, da mesma forma, agradecemos aos acionistas minoritários. Agradecemos também à Presidente do Conselho de Administração, também Secretária de Estado das Cidades e Desenvolvimento Urbano; à Secretária de Estado de Planejamento e Orçamento que não mediu esforços para agilizar a liberação dos recursos destinados à Companhia; aos senhores membros do Conselho de Administração e Conselho Fiscal; aos senhores prefeitos, na condição de representantes do poder concedente; aos nossos fornecedores/parceiros do dia a dia; aos representantes das instituições financeiras nacionais e internacionais e; em particular, aos senhores consumidores (clientes), razão da existência da Companhia, enfatizamos.

Sem esquecer do ambiente regulatório que a empresa atua, louvamos a postura da Diretoria da Agência Reguladora de Serviços Públicos do Maranhão (ARSEMA), por pautar as suas decisões nos aspectos técnicos e sociais na mediação e conciliação das questões relativas a interesses da CAEMA e dos usuários, notadamente no que tange à definição de tarifas que assegurem tanto o equilíbrio econômico-financeiro dos contratos como a modicidade tarifária.

Quanto ao Sindicato da categoria, o nosso cumprimento à Diretoria. Sabemos que nas negociações trabalhistas tivemos algumas posições divergentes, mas, mesmo assim, as nossas convergências foram superiores e, num clima de equilíbrio, bom senso e responsabilidade mútua, suplantamos as divergências e encontramos soluções razoáveis para as partes. É com essa mesma postura que reafirmamos o nosso compromisso de sempre buscar o diálogo, a solução responsável e razoável, de modo a atender as reivindicações trabalhista postas na mesa de negociação.
Finalmente, agradecemos a dedicação e o comprometimento dos empregados da Companhia com a qualidade dos serviços prestados, oportunidade em que pedimos a todos que alimentem sempre a esperança de que é possível, juntos, construirmos uma **CAEMA pública e forte, eficiente, competitiva, com sustentabilidade econômico-financeira e em contínua busca da excelência na prestação dos serviços**. Nesse sentido, conclamamos a todos para essa empreitada. Sabemos que não é tão fácil, mas temos a convicção de que é possível, com determinação e comprometimento, fazermos com que a nossa **Visão de Futuro**, construída de forma participativa no dia 17 de fevereiro de 2016, deixe de ser um simples desejo, uma simples inspiração para se tornar uma realidade, de tal modo que a população possa reconhecer a nossa CAEMA como uma empresa que ***"promove desenvolvimento e dignidade à população, mediante a universalização do abastecimento de água e tratamento de esgotos".***

Davi de Araujo Telles
Diretor-Presidente da CAEMA

BALANÇOS PATRIMONIAIS EM 31 DE DEZEMBRO DE 2016 E 2015
(Valores em Reais Mil)

ATIVO	Notas Explicativas	31.12.2016	31.12.2015
CIRCULANTE			
Caixa e equivalentes de caixa	4	66.929	36.317
Contas a receber de clientes	5	657.190	513.775
Estoques	6	8.013	10.126
Impostos a recuperar	7	3.107	2.475
Outros créditos a receber	8	2.389	1.997
Total do ativo circulante		**737.628**	**564.690**
NÃO CIRCULANTE			
Realizável a longo prazo			10.733
Contas a receber de clientes	5	11.769	37.605
Depósitos judiciais	9	44.350	466
Outros créditos a receber	8	466	3
Investimentos		3	1.148.664
Imobilizado	10	1.208.970	1.189
Intangível		1.189	
Total do ativo não circulante		**1.266.746**	**1.198.660**
TOTAL DO ATIVO		**2.004.374**	**1.763.350**

PASSIVO E PATRIMÔNIO LÍQUIDO	Notas Explicativas	31.12.2016	31.12.2015
CIRCULANTE			
Fornecedores e empreiteiros		75.177	121.918
Empréstimos e financiamentos		-	1.076
Impostos e contribuições	11	759.659	533.130
Provisões		22.406	15.973
Contrato de repasse de recursos - PAC	12	376.949	265.400
Convênios	13	13.386	13.386
Transferências governamentais - auxílios para obra	14	-	7.799
Outras contas a pagar	15	9.113	8.565
Total do passivo circulante		**1.256.691**	**967.247**
NÃO CIRCULANTE			
Impostos e contribuições	11	29.924	33.940
Provisão para contingências	16	108.696	108.696
Concessões	17	7.095	7.095
Total do passivo não circulante		**145.715**	**149.731**
PATRIMÔNIO LÍQUIDO			
Capital social	18 (a)	1.532.173	1.522.587
Adiantamento para aumento de capital	18 (b)	68.321	-
Reserva de capital	18 (c)	6.614	6.614
Prejuízos acumulados		(1.005.140)	(882.829)
Total do patrimônio líquido		**601.968**	**646.372**
TOTAL DO PASSIVO E PATRIMÔNIO LÍQUIDO		**2.004.374**	**1.763.350**

DEMONSTRAÇÕES DOS RESULTADOS
PARA OS EXERCÍCIOS FINDOS EM 31 DE DEZEMBRO DE 2016 E 2015
(Valores em Reais Mil)

		2016	2015
RECEITA OPERACIONAL LÍQUIDA	19	531.691	437.950
CUSTO DOS SERVIÇOS PRESTADOS	20	(320.535)	(301.119)
LUCRO BRUTO		**211.156**	**136.831**
(DESPESAS) RECEITAS OPERACIONAIS			
Administrativas e gerais	21	(104.062)	(103.462)
Comerciais	22	(55.993)	(22.564)
Tributárias	23	(259)	(406)
Outras receitas (despesas) operacionais líquidas	24	1.031	1.194
		(159.283)	(125.238)
Lucro Operacional antes do Resultado Financeiro		**51.873**	**11.593**
RESULTADO FINANCEIRO			
Receitas financeiras	25	7.893	8.308
Despesas financeiras	26	(70.000)	(32.581)
		(62.106)	(24.273)
RESULTADO ANTES DO IMPOSTO DE RENDA E CSLL		**(10.233)**	**(12.680)**
Provisão para Imposto de Renda	30	**(2.661)**	**-**
Provisão para CSLL	30	**(967)**	**-**
PREJUÍZO DO EXERCÍCIO		**(13.861)**	**(12.680)**
PREJUÍZO POR AÇÃO NO FINAL DO EXERCÍCIO – R$		**(0,009)**	**(0,008)**

DEMONSTRAÇÕES DOS RESULTADOS ABRANGENTES
PARA OS EXERCÍCIOS FINDOS EM 31 DE DEZEMBRO DE 2016 E 2015
(Valores em Reais Mil)

	2016	2015
PREJUÍZO DO EXERCÍCIO	(13.861)	(12.680)
Outros resultados abrangentes	-	-
RESULTADO ABRANGENTE	**(13.861)**	**(12.680)**

DEMONSTRAÇÕES DOS FLUXOS DE CAIXA

PARA OS EXERCÍCIOS FINDOS EM 31 DE DEZEMBRO DE 2016 E 2015

	2016	2015
FLUXO DE CAIXA DAS ATIVIDADES OPERACIONAIS		
Prejuízo do exercício	(13.861)	(12.680)
Ajustes para reconciliar o prejuízo do exercício com recursos Provenientes das atividades operacionais:		
Constiuição/(reversão) da provisão para créditos de liquidação duvidosa	20.417	(10.604)
Depreciação	24.825	24.896
Baixa de ativo imobilizado	-	24
	31.382	1.636
Aumento (redução) de ativos		
Contas a receber de clientes	(164.868)	(91.494)
Estoques	2.113	1.224
Impostos a recuperar	(632)	(427)
Outros créditos a receber	(392)	(395)
Inevstimentos	-	125
Depósitos judiciais	(6.745)	(3.958)
	(170.524)	(94.925)
Aumentos (redução) de passivos		
Fornecedores e empreiteiros	(46.741)	58.845
Impostos e contribuições sociais	158.738	65.791
Outras contas a pagar	6.983	3.579
	118.980	128.215
Caixa líquido gerado pelas atividades operacionais	**(20.162)**	**34.926**
FLUXO DE CAIXA DAS ATIVIDADES DE INVESTIMENTO		
Aquisição de bens do ativo imobilizado	(85.131)	(83.850)
Convênios - movimentação líquida	-	187
Contratos de repasse de recursos - recebimentos	111.549	35.990
Transferências governamentais - auxílios para obras	-	7.799
Adiantamento para aumento de capital	25.433	-
Caixa líquido utilizado pelas atividades de investimento	**51.851**	**(39.874)**
FLUXO DE CAIXA DAS ATIVIDADES DE FINANCIAMENTO		
Empréstimos e financiamentos - pagamento do principal	(1.076)	(3.860)
Caixa líquido utilizado pelas atividades de financiamento	**(1.076)**	**(3.860)**
AUMENTO (REDUÇÃO) NAS DISPONIBILIDES	**30.612**	**(8.808)**
Caixa e equivalentes de caixa no início do exercício	36.317	45.125
Caixa e equivalentes de caixa no final do exercício	66.929	36.317
AUMENTO (REDUÇÃO) NAS DISPONIBILIDES	**30.612**	**(8.808)**

DEMONSTRAÇÕES DAS MUTAÇÕES DO PATRIMÔNIO LÍQUIDO

PARA OS EXERCÍCIOS FINDOS EM 31 DE DEZEMBRO DE 2016 E 2015

	Nota Explicativa	Capital social Autorizado	Capital social Subscrito e Integralizado	Adiantamento para Aumento de Capital	Reserva de capital	Prejuízos acumulados	Total
Saldos em 31 de dezembro de 2014		**2.500.000**	**1.522.587**	-	**6.614**	**(870.149)**	**659.052**
Prejuízo do exercício		-	-	-	-	(12.680)	(12.680)
Saldos em 31 de dezembro de 2015		**2.500.000**	**1.522.587**	-	**6.614**	**(882.829)**	**646.372**
Ajustes de exercícios anteriores	18 (d)	-	-	44.675	-	(108.450)	(63.775)
Adiantamentos para aumento de capital	18 (b)	-	-	11.588	-	-	11.588
Transferências governamentais - auxílios para obra		-	-	21.644	-	-	21.644
Integralização de capital	18 (a)	-	9.586	(9.586)	-	-	-
Prejuízo do exercício		-	-	-	-	(13.861)	(13.861)
Saldos em 31 de dezembro de 2016		**2.500.000**	**1.532.173**	**68.321**	**6.614**	**(1.005.140)**	**601.968**

NOTAS EXPLICATIVAS DA ADMINISTRAÇÃO ÀS DEMONSTRAÇÕES CONTÁBEIS EM 31 DE DEZEMBRO DE 2016 E 2015

(Valores expressos em milhares de Reais)

1. CONTEXTO OPERACIONAL

1.1. Constituição e Objeto Social

A Companhia de Saneamento Ambiental do Maranhão – CAEMA ("Companhia") é uma sociedade por ações de capital fechado, em regime de economia mista, constituída por meio da Lei Estadual nº 2.653, de 06 de junho de 1966, alterada pelas Leis nºs 2.978, de 07 de julho de 1969, 3.886, de 03 de outubro de 1977, e 9.045, de 23 de outubro de 2009, com sede na cidade de São Luís (MA), na Rua Silva Jardim, nº 307, Centro. A Companhia tem como seu acionista controlador o Governo do Estado do Maranhão, que detêm 99,93% do capital social. A Companhia tem por objetivo social a promoção de saneamento no Estado do Maranhão, em especial, a exploração dos serviços públicos de abastecimento de água e esgotos sanitários, em quaisquer comunidades do Estado, por intermédio de convênios e contratos com as correspondentes Administrações Municipais.

1.2. Concessão do Serviço Público de Saneamento Básico

A Companhia atua em 138 Municípios do Estado do Maranhão, em operações de abastecimento de água e/ou operações de esgotamentos sanitários, que apresentam a seguinte situação com relação aos Contratos de Concessão: 89 Sistemas Operados em Municípios cujos Contratos de Concessão ou Re-ratificações se encontram vigentes em 31 de dezembro de 2016; 38 Sistemas Operados em Municípios com os Contratos de Concessão vencidos; e 11 Sistemas Operados sem concessão. A Companhia não atua em 79 Municípios do Estado do Maranhão, porém 14 destes possui concessão. Os Contratos de Concessão em vigência, firmados com os Municípios com atuação operacional da Companhia, possuem os seguintes vencimentos:

Contratos de Concessão ou Re-ratificações a vencer:	Quantidade de Contratos
• Em 2017	43
• Em 2018	8
• Em 2021	4
• Em 2022	2
• Em 2024	8
• Em 2025	4
• Em 2026	2
• Em 2027	8
• Em 2028	4
• Em 2033	1
• Em 2039	1
• Em 2047	3
• Em 2052	1
Total	89

Os contratos de concessão estabelecem que, ao final do prazo de concessão ou de prorrogação, todos os investimentos realizados pela Companhia serão indenizados pelos respectivos Municípios, quando então os bens que compõem os sistemas de abastecimento de água potável e/ou esgotamento sanitário serão revertidos em favor dos respectivos municípios.

A Companhia designou a sua Assessoria de Regulação, Concessões e Métodos - PRR para elaborar estudos para a realização de concessões com os municípios, e proceder ações para adequação da Companhia à Lei nº 11.445/2007 (Lei Nacional de Saneamento Básico) e ao Decreto nº 7.217/2010.

A Assessoria de Regulação, Concessões e Métodos – PRR informou que o Governo do Estado, por intermédio da FUNASA e da SECID, está formalizando convênios com os municípios tendo o objetivo de acelerar o processo de elaboração dos planos municipais de saneamento, que é instrumento essencial para celebração de contrato nos moldes da lei em vigor. Atualmente, a Companhia celebrou contrato com o município de Imperatriz que é o único no Estado do Maranhão que possui Plano de Saneamento.

1.3. Dotação Orçamentária

O projeto de Lei do Orçamento do Estado do Maranhão prevê no Orçamento Geral do Estado do Maranhão, para o exercício de 2017, recursos financeiros destinados a Companhia, na ordem de R$ 568.55 mil.

A administração da Companhia considera que os recursos financeiros orçados do Estado do Maranhão, para o exercício de 2017, além das receitas operacionais decorrentes do fornecimento de água e esgotamento sanitário, são suficientes para a manutenção e continuidade normais das atividades operacionais da Companhia.

1.4. Programa Viva Água

Por intermédio do Artigo 14-G da Lei nº 8.205, de 22 de dezembro de 2004, com redação alterada pela Lei nº 9.085, de 16 dezembro de 2009, foi instituído o Programa Viva Água, que consiste na isenção do pagamento, por parte dos consumidores considerados de baixa renda, da fatura de água e esgoto sanitário das suas unidades residenciais, que apresentam consumo mensal de até 25 m³, conforme estabelecido no artigo 84 do Decreto Estadual nº 11.060/89. O Estado do Maranhão, por intermédio da Secretaria de Estado dos Direitos Humanos e Assistência Social – SEDIHC, celebrou o Convênio nº 01/2016, no valor de R$ 24 milhões, com a Companhia, com a finalidade de atender as ações sociais do Programa Viva Água. O prazo de vigência deste programa foi até 31 de dezembro de 2016. Para o ano de 2017, celebrou o Convênio nº 01/2017, com prazo de vigência até 31 de dezembro de 2017, no valor de R$ 25 milhões.

2. APRESENTAÇÃO DAS DEMONSTRAÇÕES CONTÁBEIS

2.1. Base de preparação das demonstrações financeiras

As demonstrações contábeis foram elaboradas e estão apresentadas de acordo com as práticas contábeis adotadas no Brasil, com observância das disposições da Lei das Sociedades por Ações, Lei nº 6.404/76, de 15 de dezembro de 1976, a qual foi modificada pelas Leis nº 11.638, de 28 de dezembro de 2007, e pela Medida Provisória nº 449, de 03 de dezembro de 2008, transformada na Lei nº 11.941, de 27 de maio de 2009, e consoante as práticas contábeis descritas na Nota Explicativa nº 3, sem considerar, entretanto, todas as modificações introduzidas pelos Pronunciamentos, Interpretações, Orientações e Resoluções vigentes a partir de 2010 em diante, conforme descrito no item 2.2 a seguir.

2.2. Não adoção pela Companhia das novas práticas contábeis brasileiras

A Contabilidade da Companhia não procedeu à adequação integral das suas práticas contábeis aos novos critérios introduzidos pelos Pronunciamentos, Interpretações e Orientações, emitidos pelo Comitê de Pronunciamentos Contábeis – CPC, aprovados pelo Conselho Federal de Contabilidade – CFC, com vigência obrigatória a partir do exercício de 2010 em diante, que modificaram critérios de avaliação, classificação contábil e divulgação de ativos, passivos e resultados.

Dessa forma, as demonstrações contábeis relativas aos exercícios findos em 31 de dezembro de 2016 e 2015 não refletem integralmente as Normas Brasileiras de Contabilidade, modificadas pelos referidos Pronunciamentos, Interpretações e Orientações.

Também, não foram ainda determinados os efeitos contábeis, nos saldos das contas patrimoniais e de resultado apresentadas nas demonstrações contábeis dos exercícios findos em 31 de dezembro de 2016 e 2015, da Companhia, caso fossem procedidas às modificações das práticas contábeis, conforme requerido pelas novas disposições da legislação societária brasileira.

Contudo, de acordo com uma avaliação preliminar, a Administração da Companhia entende que os efeitos relevantes da adoção das novas práticas contábeis estão relacionados, principalmente, com a adoção da Interpretação Técnica ICPC 01 - Contratos de Concessão e do Pronunciamento Técnico CPC 27 - Ativo Imobilizado do Comitê de Pronunciamentos Contábeis - CPC.

2.3. Base de Mensuração

As demonstrações contábeis foram preparadas com base no custo histórico, exceto se indicado de outra forma.

2.4. Uso de Estimativas Contábeis

A preparação das demonstrações contábeis requer que a administração da Companhia efetue estimativas e premissas, baseadas em fatores objetivos e subjetivos, que afetam os montantes apresentados nas demonstrações contábeis. Os principais valores estimados correspondem os seguintes: avaliação de instrumentos financeiros, provisão para devedores duvidosos, depreciação do imobilizado, provisão para contingências. A liquidação das transações que envolvem essas estimativas poderá resultar em valores significativamente divergentes dos registrados nas demonstrações contábeis devido às imprecisões inerentes ao processo de sua determinação. A administração da Companhia revisa as estimativas e premissas de forma anual.

2.5. Moeda Funcional e Moeda de Apresentação

Estas demonstrações contábeis são apresentadas em Real, que é a moeda funcional da Companhia. Todas as informações financeiras apresentadas em Reais foram arredondadas para a milhar mais próxima, exceto quando indicado de outra forma.

2.6. Aprovação das Demonstrações Contábeis

A diretoria executiva da Companhia autorizou a conclusão da elaboração das demonstrações contábeis relativas ao exercício findo em 31 de dezembro de 2016 em 17 de março de 2017.

3. SUMÁRIO DAS PRINCIPAIS PRÁTICAS CONTÁBEIS

As principais práticas contábeis adotadas na elaboração das demonstrações contábeis estão, a seguir, relacionadas:

3.1. Ativo circulante e não circulante

- **Caixa e Equivalentes de Caixa**

Estão representadas pelos depósitos bancários e pelas aplicações financeiras em fundos de curto prazo. As aplicações financeiras estão demonstradas ao custo, acrescidos dos rendimentos auferidos de acordo com as taxas pactuadas com as instituições financeiras, calculadas *pro rata die* até a data do balanço patrimonial.

- **Contas a Receber de Clientes**

Refere-se às contas a receber de usuários pelo fornecimento de água e pelos serviços de coleta e tratamento de esgotos sanitários e demais serviços correlatos.

O saldo da rubrica Contas a Receber de Clientes incluem os serviços efetivamente prestados (medidos) e faturados, ainda não recebidos até 31 de dezembro de 2016 e 2015. Porém, não considera receitas estimadas decorrentes do abastecimento de água e da coleta de esgotos ainda não faturados, cujos fornecimentos e serviços foram efetuados até aquelas datas.

A provisão para crédito de liquidação duvidosa foi constituída em montante julgado pela administração da Companhia como suficiente para fazer face às perdas na realização de valores a receber.

- **Estoques**

Refere-se aos estoques de materiais destinados ao consumo e a manutenção do sistema de água e esgotos e de projetos. Os estoques são avaliados ao custo médio de aquisição, que não excedem seus custos de reposição ou de realização.

- **Demais ativos circulantes e não circulantes**

Os ativos circulantes e não circulantes, quando aplicável, estão atualizados e reduzidos, mediante provisão, aos seus valores prováveis de realização.

- **Investimento**

Está demonstrado ao valor de custo.

- **Imobilizado**

Está demonstrado ao custo corrigido monetariamente até 31 de dezembro de 1995, acrescido das adições ocorridas a partir de 1º de janeiro de 1996, que estão registradas pelo valor original, e deduzido da depreciação acumulada, calculada pelo método linear às taxas evidenciadas na Nota Explicativa nº 10.

A Companhia não procedeu ao teste de recuperabilidade *(Impairment Test)* do seu ativo imobilizado, previsto nas práticas contábeis emanadas da Lei das Sociedades por Ações, conforme Art. 183, Inciso VIII, § 3 da Lei nº 6.404, de 15 de dezembro de 1976, modificado pelo Art. 1º da Lei nº 11.638, de 28 de dezembro de 2007, tendo por objetivo avaliar a necessidade de constituição de provisão para cobrir perdas de valor do capital aplicado na aquisição de bens. Vide Nota Explicativa nº 10.

- **Intangível**

O ativo intangível, representado pelos custos com direitos de uso de softwares, está demonstrado ao valor de custo e amortizado até 31 de dezembro de 2010.

3.3. Passivos circulante e não circulante

- **Imposto de Renda e Contribuição Social**

A provisão para o Imposto de Renda (IRPJ) é calculada considerando à alíquota de 15% sobre o Lucro Real, acrescido do adicional de 10% sobre o lucro tributável excedente a R$ 240 mil por ano. A Contribuição Social Lucro Líquido (CSLL) é calculada à alíquota de 9% sobre o lucro antes do imposto de renda, ajustado na forma da legislação vigente. A compensação de prejuízos fiscais e de base negativa de contribuição social, quando aplicável, está limitada a 30% do lucro tributável. Vide Nota Explicativa nº 30.

- **Provisão para contingências**

A Companhia é parte integrante em diversos processos judiciais no âmbito trabalhista, tributário e cível, que surgem no curso normal de suas atividades. São constituídas provisões para as contingências conhecidas e calculáveis na data dos balanços patrimoniais quando há riscos prováveis de perda nos desfechos dos citados processos judiciais, segundo avaliação da Administração e dos Assessores Jurídicos Internos e Externos da Companhia. Vide Nota Explicativa nº 16.

- **Demais passivos circulantes e não circulante**

Demonstrados por valores conhecidos ou calculáveis, acrescidos, quando aplicável, dos correspondentes encargos e variações monetárias incorridos.

3.4. Apuração do resultado

- O resultado é apurado pelo regime de competência do exercício.
- As receitas provenientes do fornecimento de água e serviços de coleta e tratamento de esgotos sanitários são contabilizadas quando efetivamente faturadas, não incluindo, portanto, as receitas não faturadas de serviços prestados até a data do encerramento do exercício.

3.5. Créditos fiscais

A Companhia possuía em 31 de dezembro de 2015 créditos fiscais decorrentes de prejuízos fiscais acumulados do Imposto de Renda (IRPJ) e de base de cálculo negativa da contribuição social (CSLL).

A utilização destes créditos fiscais está limitada ao valor correspondente a 30% dos valores tributáveis em cada período base de apuração, sem prazo de prescrição, os quais não se encontram reconhecidos contabilmente, no ativo não circulante (Créditos fiscais diferidos), no montante correspondente ao percentual de 15%, acrescido do adicional de 10%, para o Imposto de Renda, e de 9% para a Contribuição Social sobre o Lucro Líquido, aplicados sobre os saldos dos prejuízos fiscais de IRPJ e de CSLL.

4. CAIXA E EQUIVALENTES DE CAIXA

		2016	2015
Bancos			
- Contas movimentos		2.035	373
- Contas de arrecadação		982	3.500
- Contrapartida Estadual - PAC		760	837
		3.777	4.710
Aplicações financeiras	(a)		
-Contas vinculadas ao Contrato de Repasse - PAC Orçamento Geral da União - OGU		9.616	12.383
Contrapartida Estadual		2	2
		9.618	12.385
-Recursos vinculados a convênios		53.534	19.222
		63.152	31.607
Total		**66.929**	**36.317**

(a) Aplicações financeiras em caderneta de poupança.

5. CONTAS A RECEBER DE CLIENTES

		2016	2015
Particulares		713.744	578.961
Órgãos públicos		99.225	74.163
Parcelamentos de particulares	(a)	27.469	24.578
Parcelamentos de órgãos públicos	(a)	4.417	3.129
Subtotal		844.855	680.831
Arrecadação a discriminar		2.094	561
Valores a devolver		(2.720)	(2.758)
Dedução ao crédito a receber		(4.459)	(3.732)
	(b)	839.770	674.902
Provisão para devedores duvidosos		(170.811)	(150.394)
Total		**668.959**	**524.508**
Ativo circulante		657.190	513.775
Ativo não circulante		11.769	10.733
Total		**668.959**	**524.508**

Os débitos parcelados a vencer acima de 360 dias, no montante de R$ 11.769 mil, encontram-se apresentados no ativo não circulante;

(a) A composição por idade de vencimento das contas a receber de clientes, de acordo com a posição do Setor Comercial da Companhia, é a seguinte:

	2016	2015
A vencer	59.524	52.219
Vencidos		
até 30 dias	31.061	23.702
de 31 até 60 dias	22.972	18.462
de 61 até 90 dias	20.077	12.836
de 91 até 180 dias	51.286	33.492
acima de 180 dias	632.242	534.518
Total das contas vencidas	757.638	623.010
Subtotal	817.162	675.229
Diferença em análise	22.608	(327)
Total	**839.770**	**674.902**

6. ESTOQUE

	2016	2015
Almoxarifado	2.290	2.847
Material para obra	5.723	7.279
Total	**8.013**	**10.126**

7. IMPOSTOS A RECUPERAR

	2016	2015
CSLL Recuperar	328	262
IRRF	1.583	1.257
COFINS	983	786
PIS	213	170
Total	**3.107**	**2.475**

8. OUTROS CRÉDITOS A RECEBER

	2016	2015
SEPLAN	226	226
Adiantamentos diversos	2.093	1.701
Cheques em cobrança	70	70
Empréstimos compulsórios	466	466
Total	**2.855**	**2.463**
Valores classificadas no ativo circulante	2.389	1.997
Valores classificadas no ativo não circulante	466	466
Total	**2.855**	**2.463**

9. DEPÓSITOS JUDICIAIS

	2016	2015
Vinculados a litígios trabalhistas	2.681	2.681
Vinculados a litígios cíveis	41.669	34.924
Total	**44.350**	**37.605**

10. IMOBILIZADO

	Taxa Anual de Depreciação (%)	31.12.2016 Custo	Depreciação Acumulada	Líquido	30.12.2015 Custo	Depreciação Acumulada	Líquido
Imobilizado Técnico							
Sistemas de água							
Sistema de captação	10	109.713	(104.048)	5.665	109.521	(103.030)	6.491
Sistema de adução de água bruta (Tubulação)	2	110.696	(64.722)	45.974	110.696	(62.619)	48.077
Sistema de tratamento	10	22.729	(22.720)	9	22.729	(22.705)	24
Sistema de adução de água tratada (Tubulação)	2	6.725	(2.475)	4.250	6.725	(2.343)	4.382
Sistema de reservação (Reservatórios)	4	70.377	(54.723)	15.654	70.377	(52.032)	18.345
Rede de distribuição (Tubulação)	2	598.046	(283.337)	314.710	598.047	(271.681)	326.366
Terrenos	-	353	-	353	353	-	353
		918.639	(532.025)	386.614	918.448	(514.410)	404.038
Sistemas de esgoto							
Sistema de esgoto (Coleta)	2	275.384	(121.200)	154.184	275.384	(115.728)	159.656
Sistema de esgoto (Tratamento)	4	25.364	(19.855)	5.510	25.365	(18.852)	6.513
Terrenos	-	101	-	101	101	-	101
		300.850	(141.0)	159.79	300.850	(134.580)	166.270
Bens de uso geral							
Construções civis	4	11.397	(11.138)	259	11.397	(11.114)	283
Móveis e utensílios	10	9.360	(8.765)	595	9.183	(8.656)	527
Veículos	20	9.693	(9.423)	271	9.516	(9.224)	292
Equipamento médico hospitalar	10	1	(1)	-	1	(1)	-
Equipamento oficina segurança e proteção	10	1.963	(1.909)	55	1.963	(1.894)	69
Equipamento eletro mecânico	10	1.765	(1.333)	432	1.688	(1.254)	434
Equipamento laboratório	10	627	(543)	84	625	(519)	106
Equipamento de informática	20	5.473	(4.982)	491	5.428	(4.695)	733
Outros Terrenos	-	3.134	-	3.134	3.134	-	3.134
		43.412	(38.091)	5.321	42.935	(37.357)	5.578
		1.262.901	(711.171)	551.730	1.262.233	(686.347)	575.886
Projetos e obras em andamento							
Sistema de abastecimento de água	-	369.779	-	369.779	325.765	-	325.765
Sistemas de esgotamento sanitário	-	55.236	-	55.236	44.854	-	44.854
Custos Capitalizáveis	-	33.518	-	33.518	33.518	-	33.518
Bens de uso geral	-	180.545	-	180.545	152.518	-	152.518
Sistema a classificar	-	6.384	-	6.384	4.345	-	4.345
Convênio Prefeituras	-	11.778	-	11.778	11.778	-	11.778
		657.239	-	657.239	572.778	-	572.778
Total		**1.920.141**	**(711.171)**	**1.208.970**	**1.835.011**	**(686.347)**	**1.148.664**

A Companhia contratou, por intermédio da Concorrência Pública nº 014/2013 e Contrato nº 059, de 16 de agosto de 2013, uma empresa de consultoria e de engenharia de avaliação especializada, com o objetivo de (i) inventariar e avaliar as condições físicas dos bens de uso geral e operacional; (ii) identificar o valor de custo e da depreciação acumulada dos bens inventariados; (iii) determinar o valor justo dos bens inventariados para proceder ao Teste de Recuperabilidade (*Impairment Test*); (iv) estimar a expectativa de vida útil econômica e o valor residual dos bens, para fins de cálculo de depreciação/amortização; (v) conciliar o inventário físico com a posição do patrimônio e da contabilidade da Companhia; (vi) atualizar os controles individuais sobre os ativos de uso geral e operacional no sistema informatizado do patrimônio; e (vii) proporcionar as informações necessárias para adequar a contabilidade da Companhia aos Pronunciamentos, Interpretações e Orientações, emitidos pelo Comitê de Pronunciamentos Contábeis – CPC, aprovados pelo Conselho Federal de Contabilidade – CFC, notadamente aos Pronunciamentos Técnicos CPC 01 (R1) – Redução ao Valor Recuperável; CPC 27 – Imobilizado e Interpretação Técnica ICPC 01 (R1) – Contratos de Concessão.

Em abril de 2015, a referida empresa entregou parte dos produtos previstos no citado contrato, apresentando o resultado do inventário físico dos bens, por meio de planilhas eletrônicas, e laudos de avalição ao valor justo dos bens inventariados, todos para a data base de 31 de dezembro de 2013. Entretanto, além de não ter concluído integralmente os serviços previstos contratualmente, principalmente no que se refere a conciliação do seu inventário físico com a posição da contabilidade da Companhia e a implantação deste inventário no sistema informatizado do patrimônio, foram constatadas inconsistências relevantes nos dados e informações dos produtos apresentados por essa contratada, e dessa forma não permitiu a sua validação e, como consequência, impossibilitou a realização de ajustes contábeis necessários para à adequação das práticas contábeis da Companhia.

Tendo em vista que o prazo de vigência do Contrato nº 059 se encerrou, sem que os serviços tenham sido concluídos integralmente, a administração da Companhia abriu um processo administrativo, visando sanar as pendências da contratação e mitigar os prejuízos, e estuda, inclusive, a viabilidade de contratar uma outra empresa para conclusão dos referidos serviços.

A movimentação anual do ativo imobilizado está demonstrada conforme segue:

	2016	2015
Saldo em 01 de janeiro (líquido)	**1.148.664**	**1.091.396**
• Adições – Imobilizações em Operação		
- Em sistemas de abastecimento de água	-	830
- Em imobilizações administrativas	-	111
• Adições – Obras em andamento		
- Em sistemas de abastecimento de água (a)	44.207	23.081
- Em sistemas de esgotamento sanitário	10.382	15.030
- Edificações em andamento	27.432	42.609
- Bens administrativos	1.072	1.958
- Adiantamentos a terceiro	2.038	231
- Total das adições	85.131	83.850
• Ajuste – transferência para almoxarifado	-	(1.662)
• Baixa de imobilizações administrativas	-	(24)
• Quotas de depreciação (b)	(24.825)	(24.896)
Saldo em 31 de dezembro (líquido)	**1.208.970**	**1.148.664**

(a) Referem-se, basicamente, aos investimentos realizados pela Companhia com recursos recebidos do Programa de Aceleração do Crescimento – PAC para ampliação e melhoria da rede de distribuição de água tratada e coleta de esgoto sanitário.

(b) As quotas de depreciação foram contabilizadas em contrapartida (débito) do resultado do exercício, sendo R$ 24.090 mil em 2016 (24.160 mi em 2015) na conta Custos dos Serviços Prestados e R$ 735 mil em 2016 (R$ 736 mil em 2015) na conta Despesas Administrativa.

11.IMPOSTOS E CONTRIBUIÇÕES

		2016	2015
INSS		68.444	25.825
FGTS		5.924	5.357
COFINS		37.803	7.428
Imposto de Renda		35.369	14.218
CSLL		6.269	3.517
Contribuição ao SESI e ao SENAI		5.944	5.912
PIS		8.208	1.613
Dívida Ativa	(a)	585.122	463.063
Outros tributos		1.850	1.643
Total		754.933	528.576
Parcelamentos			
- FGTS		646	135
- Programa de Parcelamento - Lei nº 11.941/09	(b)	34.004	38.359
Total		34.650	38.494
Total		**789.583**	**567.070**
Parcelas classificadas no passivo circulante		759.659	533.130
Parcelas classificadas no passivo não circulante		29.924	33.940
Total		**789.583**	**567.070**

(a) Como resultado do levantamento que vem sendo efetuada pela Contabilidade da Companhia, desde o exercício de 2014, com base nos extratos da Procuradoria Geral da Fazenda Nacional - PGFN, foi procedida a transferência de parte do saldo apresentado em outras contas do passivo tributário para um grupo de contas especifico denominado "Dívida Ativa". Também, foram provisionados, neste grupo de contas, débitos tributários inscritos em dívida ativa, apresentados nos extratos da Procuradoria Geral da Fazenda Nacional - PGFN, cujos valores não se encontravam reconhecidos na escrita contábil da Companhia. As contrapartidas dos referidos lançamentos contábeis efetuados são as seguintes:

	2016	2015
Saldos iniciais em 01 de janeiro de 2016 e 2015	**463.063**	**216.040**
Valores transferidos de outras contas do passivo tributário	17.340	223.912
Valores provisionados no exercício	104.719	23.111
Saldos finais em 31 de dezembro de 2016 e 2015	**585.122**	**463.063**

O saldo reconhecido contabilmente da Dívida Ativa em 31 de dezembro de 2016 está composto pelos seguintes valores:

	2016	2015
PIS	2.892	2.683
COFINS	29.317	27.905
INSS	552.913	432.475
Total Dívida Ativa	**585.122**	**463.063**

O referido levantamento dos débitos tributários inscritos em Dívida Ativa foi concluído para 31 de dezembro de 2016.

(b) Este saldo corresponde aos débitos tributários incluídos no programa de parcelamento instituído pela Lei nº 11.941, de 27 de maio de 2009, formado por parte dos débitos referentes a tributos vencidos até 30 de novembro de 2008, inclusive alguns débitos provenientes de parcelamentos anteriores, tais como: Programa de Recuperação Fiscal – REFIS, aprovado pela Lei Federal nº 9.964, de 10 de abril de 2000, Programa de Parcelamento Especial - PAES, aprovado pela Lei Federal nº 10.684, de 30 de maio de 2003, e Programa de Parcelamento Excepcional – PAEX, aprovado pela Medida Provisória nº 303, de 29 de junho de 2006. Incide sobre o valor do débito consolidado a variação da Taxa SELIC acrescido de 1%.

O saldo do parcelamento está assim distribuído:

	2016	2015
SENAI	2.375	2.654
SESI	2.334	2.609
Débitos tributários migrados do Programa REFIS – Lei Federal nº 9.964/2000	29.295	33.096
Total	**34.004**	**38.359**

12.CONTRATOS DE REPASSES DE RECURSOS - PAC

	2016	2015
Orçamento Geral da União - OGU	293.940	182.391
Contrapartida do Estado do Maranhão	83.009	83.009
Total	**376.949**	**265.400**

Foram assinados contratos de repasse entre a União Federal, por intermédio do Ministério das Cidades, representada pela Caixa Econômica Federal – CEF, e o Governo do Estado do Maranhão, participando a Companhia como interveniente executora.

Os referidos Contratos de Repasse de Recursos do PAC tem por finalidade a transferência de recursos financeiros da União Federal, originários do Orçamento Geral da União – OGU, no valor total de R$ 529.633 mil, para serem aplicados na ampliação do sistema de esgotamento sanitário nos Municípios de São Luís (Esgoto, Recuperação e Complementação da Adutora de Italuís), Santa Luzia (Etapa I e II), Itapecuru-mirim, Santa Inês, Barra do Corda, Barreirinhas, Imperatriz, Buriticupu, Pinheiro, Tutóia e Chapadinha, considerando o Cronograma de Execução Financeira e o Plano de Execução do Trabalho, que estabelecem um período de vigência destas obras em andamento até o dia 31.12.2017 para a sua execução.

A Companhia, na qualidade de interveniente executora, receberá os recursos financeiros para execução das obras e garantirá, por intermédio do Governo do Estado do Maranhão, a contrapartida de cada contrato.

Está previsto, também, a alocação do montante de R$ 53.099 mil do Governo do Estado do Maranhão a título de contrapartida estadual. Até 31 de dezembro de 2016, foram disponibilizados recursos financeiros, no montante de R$ 376.949 mil, sendo R$ 293.940 mil de repasse da União Federal e R$ 83.009 mil da contrapartida estadual.

13.CONVÊNIOS

	2016	2015
Convênios a Comprovar - Governo Federal	12.926	12.926
Convênios a Comprovar - Contrapartida do Governo do Estado do Maranhão	460	460
Total	**13.386**	**13.386**

Os saldos deste grupo de contas estão representados pelos valores de diversos contratos de repasse de recursos, firmados entre a União Federal, por intermédio da Caixa Econômica Federal – CEF, e o Estado do Maranhão, participando a Companhia como interveniente executora, destinados à construção de sistemas de abastecimento de água em diversos municípios do Estado do Maranhão. Os recursos dos convênios foram recebidos nos anos de 1998 a 2002, do Governo Federal, relativos ao Orçamento Geral da União – OGU, e do Governo do Estado do Maranhão, a título de contrapartida. Incluem também, neste saldo, os rendimentos auferidos das aplicações financeiras desses recursos.

A maior parte dos recursos foram aplicados em sistemas que não são operados pela Companhia, motivo pelo qual foram registrados contabilmente, à época, nesta conta do passivo circulante, tendo como contrapartida devedora, pelo recebimento dos recursos, as contas bancárias vinculadas aos contratos de repasse.

Tais contratos de repasse estabelecem que os bens remanescentes adquiridos ou produzidos em decorrência dos Contratos de Repasse, previstos nos Planos de Trabalho, serão de propriedades da União Federal.

Adicionalmente, a Companhia firmou convênios com cada um dos municípios beneficiários do Estado do Maranhão para a execução das obras previstas nos Planos de Trabalho e viabilização dos sistemas públicos de abastecimento de água. Tais convênios indicam, por sua vez, que o conjunto de obras e serviços implantados integram o patrimônio da Companhia. As obras executadas e os bens adquiridos encontram-se registrados contabilmente no Ativo Imobilizado – Projetos e Obras em Andamento.

A movimentação anual dos saldos dos convênios está demonstrada conforme segue:

	2016	2015
Saldos iniciais em 1º de janeiro de	**13.386**	**13.200**
• Rendimentos de aplicação financeira	-	-
• Devolução de recursos	-	-
• Ajuste	-	186
Saldos finais em 31 de dezembro de	**13.386**	**13.386**

14.TRANSFERÊNCIAS GOVERNAMENTAIS - AUXÍLIOS PARA OBRAS

Os recursos recebidos do Governo do Estado do Maranhão no exercício de 2016, no valor de R$ 13.845, para a aplicação em obras relacionadas à sistemas de abastecimento de água e de esgotamento sanitário, foram contabilizados diretamente na rubrica "Adiantamentos para Futuro Aumento de Capital (AFAC)" no Patrimônio Líquido. Vide Nota Explicativa Nº 18 (b).

Os recursos recebidos do Governo do Estado do Maranhão no exercício de 2015, no valor de R$ 7.799, para a aplicação em obras relacionadas à sistemas de abastecimento de água e de esgotamento sanitário, foram transferidos da rubrica Auxílios para Obras, no Passivo Circulante, para a rubrica "Adiantamentos para Futuro Aumento de Capital (AFAC)" no Patrimônio Líquido, para serem incorporados ao Capital Social da Companhia na próxima reunião do Conselho de Administração. Vide Nota Explicativa Nº 18 (b).

Os valores recebidos no período de 2008 a 2014, a título de auxílios para obras, no montante de R$ 44.675, haviam sido originalmente contabilizados na rubrica "Outras Receitas Operacionais", nos respectivos resultados dos exercícios. A contabilidade da Companhia procedeu a um levantamento e análise dos valores recebidos a este título, naquele período, e reclassificou, no exercício de 2016, o montante R$ 44.675, conforme descrito na Nota Explicativa nº 18 (d).

15.OUTRAS CONTAS A PAGAR

		2016	2015
Parcelamentos de Débitos e Acordos Extrajudiciais			
- Morada Nova Ltda.	(a)	2.139	2.139
- Conselho Regional de Química - CRQ	(b)	371	371
- Outros		227	227
		2.737	2.737
Ações Judiciais - Execução			
- Lotil - Construções e Incorporações Ltda.	(c)	1.170	1.170
- Heleno & Fonseca Construtécnica S.A.	(d)	974	974
- Outros		433	433
Total		2.577	2.577
Depósitos para Obras, Licitações e Garantias		85	85
Consignações		1.326	1.129
Ordenados e Salários a Pagar		816	713
SEPLAN	(e)	1.063	1.063
Outros		509	261
		3.799	3.251
Total		**9.113**	**8.565**

(a) Refere-se ao Acordo Extrajudicial, datado de 30 de outubro de 2007, para pagamento da dívida junto a este credor em 36, cujo vencimento final ocorreu em 05 de janeiro de 2011. O pagamento deste parcelamento encontra-se suspenso e em discussão na esfera judicial.

(b) Refere-se ao saldo a pagar relativo ao Instrumento Particular de Confissão de Dívida e Outras Avenças, de 30 de abril de 2004, sem acréscimo de encargos financeiros. Os débitos deste parcelamento não vêm sendo pagos pela Companhia.

(c) Corresponde ao montante requerido na Ação de Execução Provisória, de 31 de março de 2004, relativas ao Processo nº 011040/1999, com acréscimos da atualização monetária, em trâmite no Tribunal de Justiça do Maranhão-TJ/MA.

(d) Corresponde ao montante requerido na Ação de Execução, relativa ao Processo nº 1285/1998, em tramite no Tribunal de Justiça do Maranhão TJ-MA.

(e) Refere-se ao montante a ser devolvido à Secretaria de Planejamento do Estado do Maranhão – SEPLAN, relativo a recursos que foram recebidos a maior pela Companhia, pendentes de devolução/regularização.

16. PROVISÃO PARA CONTINGÊNCIAS

O saldo da provisão para contingências, no montante de R$ 108.696 mil em 31 de dezembro de 2016 e 2015, está representado pelo montante estimado de perdas no julgamento de diversos processos judiciais, envolvendo a Companhia, nas áreas tributária, trabalhista e cível.

A Companhia possui depósitos judiciais para cobrir eventuais perdas no julgamento final de parte dos processos em andamento, no montante de R$ 44.350 mil em 31 de dezembro de 2016 (R$ 37.605 mil em 31 de dezembro de 2015), registrados no ativo não circulante - realizável a longo prazo.

17. CONCESSÕES

	2016	2015
Prefeitura Municipal de Buriticupu	4.400	4.400
Prefeitura Municipal de Davinópolis	2.079	2.079
Prefeitura Municipal de São Pedro da Água Branca	616	616
Total	**7.095**	**7.095**

Corresponde aos valores dos bens incorporados ao patrimônio da Companhia, em exercícios anteriores, a título de doação, comodato ou sob forma de participação acionária, por intermédio de Contratos de Concessão para execução e exploração de serviços de abastecimento de água potável e/ou esgotamento sanitário, firmados com as referidas Prefeituras dos Municípios de Buriticupu, datado de 15 de agosto de 2002, São Pedro da Água Branca, datado de 01 de março de 2004, e de Davinópolis, datado de 15 de abril de 2004, e por meio de Termos de Transferência dos Bens ou Notas Fiscais das referidas Prefeituras nominais à Companhia.

18. PATRIMÔNIO LÍQUIDO

(a) Capital Social

O capital social subscrito e integralizado em 31 de dezembro de 2016 está representado por 1.531.173 ações ordinárias nominativas (1.522.587 em 31 de dezembro de 2015), sem valor nominal, assim distribuídas:

	2016		2015	
Acionistas	**Quantidade de Ações**	**%**	**Quantidade de Ações**	**%**
Governo do Estado do Maranhão	1.531.151	99,9333%	1.521.565	99,9329
Governo Federal	1.013	0,0662%	1.013	0,0665
Prefeituras Municipais	7	0,0005%	7	0,0005
Outros	2	0,0001%	2	0,0001
Total	**1.532.173**	**100**	**1.522.587**	**100**

No ano de 2016, o Governo do Estado do Maranhão integralizou R$ 9.586 ao capital da Companhia, conforme atas das Assembleias Geral Extraordinárias (AGE) listadas abaixo.

(b) Adiantamentos para Aumento de Capital (AFAC)

Recursos provenientes de aportes recebidos em 2016, no valor líquido de R$ 2.002, e das transferências governamentais – auxílios para obras, no montante de R$ 66.319, totalizando R$ 68.321, do Governo do Estado do Maranhão, que serão integralizados ao Capital Social da Companhia na próxima Reunião do Conselho de Administração, a ser realizada em 2017.

(c) Reserva de Capital

O saldo da Reserva de Capital corresponde aos aportes de recursos do Estado do Maranhão feitos até o exercício findo em 31 de dezembro de 2007 e destinados a investimentos em obras e/ou serviços.

(d) Ajustes de Exercícios Anteriores

As contrapartidas dos valores contabilizados como ajustes de exercícios anteriores na rubrica Prejuízos Acumulados são as seguintes:

		2016
Passivo Circulante		
- Impostos e contribuições	(d1)	(63.775)
- Adiantamento para aumento de capital (AFAC)	(d2)	(44.675)
Total do ajuste		**(108.450)**

(d1) Refere-se ao provisionamento de passivos tributários inscritos em dívida ativa INSS, no montante de R$ 63.775, até o Ano-Calendário de 2015.

(d2) Corresponde aos valores recebidos, no período de 2008 a 2014, a título de auxílios para obras, originalmente contabilizados como "Outras Receitas Operacionais", no Resultado do Exercício, os quais foram transferidos para a rubrica "**Adiantamento para Aumento de Capital (AFAC)", no Patrimônio Líquido, de acordo com decisão da diretoria da Companhia, para serem incorporados ao Capital Social na próxima reunião do Conselho de Administração;**

(d2) Não foram procedidos os ajustes retroativos e a republicação dos valores publicados nos exercícios anteriores, conforme requerido no Pronunciamento Técnico CPC 23 – Políticas Contábeis, Mudanças de Estimativas e Retificação de Erros, em função de ser impraticável a sua aplicação, visto que não foram reunidas as informações necessárias sobre os períodos anteriores.

19.RECEITA OPERACIONAL LÍQUIDA

		2016	2015
Serviços de abastecimento de água		324.862	255.163
Serviços de esgotamento sanitários		129.167	97.030
Serviços acessórios		14.210	19.276
Subvenções governamentais	(a)	104.918	100.094
		573.157	471.563
Contribuições sobre serviços – COFINS e PASEP		(41.466)	(33.613)
Total		**531.691**	**437.950**

(a) As Subvenções Governamentais está compostos pelos valores recebidos do Governo do Estado do Maranhão a título de subvensão para custeio, aplicadas basicamente em gastos com energia elétrica, produtos químicos e serviço de manutenção de redes e ramais de água.

Renda na agricultura familiar

Entre milho, hortaliças, frutas, frangos e peixes dispostos nas barracas, a feira de Araioses comercializou um total de R$ 3 mil

A primeira feira da agricultura familiar de Araioses garantiu renda a famílias do Plano Mais IDH. Agricultores familiares participaram da da Feira em Araioses. A variedade de produtos era grande. Entre milho, hortaliças, melancia, banana, feijão, maxixe, quiabo, frangos e peixes dispostos nas barracas para a venda, a feira de Araioses comercializou um total de R$ 3 mil.

Durante a feira, por meio do Programa Mais Produção, cada um dos 21 agricultores receberam um triturador forrageiro. Eles são beneficiários da cadeia produtiva de ovinocaprino e foram selecionados por meio de chamada pública. Na oportunidade, o Sistema SAF entregou duas toneladas de sementes de feijão para os agricultores de Araioses. As sementes estão sendo entregues no período correto de plantio, para que o agricultor familiar aproveite as condições do clima, faça o plantio, a colheita e aumente a sua renda. A ação faz parte do Programa Mais Sementes.

"O Plano Mais IDH veio em boa hora e deu certo na minha vida e de muitas pessoas. Hoje, eu crio minhas galinhas, tenho minha horta e quando eu estou com alguma dificuldade de prestação atrasada eu pego cinco galinhas, vendo e pago minha conta; é maravilhoso ter a minha própria renda", disse, com os olhos cheios de orgulho, a dona Maria de Jesus Silva, moradora do município de Araioses, um dos 30 inclusos no Plano Mais IDH, durante a primeira Feira da Agricultura Familiar do município de Araioses realizada no último fim de semana.

Um dos técnicos do Mais IDH de Araioses, Lindomar Siqueira, explicou que, atualmente, a equipe do município atende 300 famílias, sendo 200 pelo Plano Mais IDH e 100 pelo Acordo de Cooperação Técnica. Ele disse que 80% dos agricultores tem boa produção, o que foi comprovado na primeira feira do município . "O nosso trabalho é assistência continuada. Fazemos visitas semanalmente aos agricultores, tiramos dúvidas, orientamos na produção e comercialização. Essa foi só a primeira feira de muitas que pretendemos realizar para melhorar a qualidade de vida do nosso agricultor familiar", disse.

20.CUSTO DOS SERVIÇOS PRESTADOS

		2016	2015
Energia elétrica		(59.550)	(87.733)
Custos com pessoal			
- Ordenados e salários		(117.035)	(92.489)
- Encargos sociais e trabalhistas		(49.386)	(40.453)
- Outros benefícios a funcionários		(19.483)	(14.457)
- Total das despesas com pessoal		(185.904)	(147.399)
Depreciação e amortização		(24.090)	(24.160)
Serviços de terceiros			
- Manutenção		(24.396)	(27.803)
- Diversos		(16.715)	(10.345)
- Total das despesas com serviços de terceiros		(41.111)	(38.148)
Materiais			
- De tratamento		(17.153)	(13.483)
- De construção e manutenção		(3.237)	(1.660)
- Outros materiais		(1.151)	(1.720)
- Total das despesas com materiais		(21.541)	(16.863)
Aluguéis		(737)	(526)
Custos gerais		(770)	(706)
		(333.703)	(315.535)
Créditos de PIS e COFINS	(a)	13.168	14.416
Total		**(320.535)**	**(301.119)**

(a) Refere-se aos créditos de PIS e COFINS, calculados sobre insumos, energia elétrica, aquisição de materiais, bens e serviços prestados, aluguéis de prédio e depreciação, no regime não cumulativo dessas contribuições, que foram registrados a crédito deste grupo de contas.

21. DESPESAS ADMINISTRATIVAS E GERAIS

	2016	2015
Despesas com pessoal		
- Ordenados e salários	(37.594)	(30.813)
- Encargos sociais e trabalhistas	(15.748)	(13.426)
- Outros benefícios a funcionários	(26.564)	(26.613)
- Honorários da diretoria e conselhos	(751)	(722)
- Total das despesas com pessoal	(80.657)	(71.574)
Serviços de terceiros		
- Manutenção	(6.160)	(5.470)
- Comunicação	(624)	(869)
- Outros serviços	(8.536)	(17.975)
- Total das despesas com serviços de terceiros	(15.320)	(24.314)
Despesas gerais	(4.881)	(4.579)
Depreciação e amortização	(735)	(736)
Materiais		
- Combustíveis e lubrificantes	(425)	(366)
- de construção e manutenção	(107)	(133)
- Outros materiais	(205)	(473)
- Total das despesas com materiais	(737)	(972)
Aluguéis	(1.732)	(1.287)
Total	**(104.062)**	**(103.462)**

22. DESPESAS COMERCIAIS

	2016	2015
Despesas com pessoal		
- Ordenados e salários	(20.500)	(15.568)
- Encargos sociais e trabalhistas	(8.399)	(6.550)
- Remuneração da Diretoria e Conselhos	(178)	(145)
- Total das despesas com pessoal	(29.077)	(22.263)
Serviços de terceiros	(1.185)	(196)
Materiais diversos	(149)	(89)
Despesas gerais	(7)	(16)
Provisão para devedores duvidosos	(25.575)	-
Total	**(55.993)**	**(22.564)**

23. DESPESAS TRIBUTÁRIAS

	2016	2015
Tributos Estaduais	(56)	(81)
Tributos Federais	(186)	(313)
Tributos Municipais	(17)	(12)
Total	**(259)**	**(406)**

24.OUTRAS RECEITAS (DESPESAS) OPERACIONAIS LIQUIDAS

	2016	2015
Receitas de locações	110	101
Receitas com recuperação de despesas	1.611	1.117
Despesas atribuídas	(690)	(24)
Total	**1.031**	**1.194**

25.RECEITAS FINANCEIRAS

	2016	2015
Receitas financeiras comerciai	7.270	8.015
Rendimentos de aplicação financeira	623	293
Total	**7.893**	**8.308**

26.DESPESAS FINANCEIRAS

		2016	2015
Encargos de financiamento		(107)	(207)
Encargos de dívidas diversos	(a)	(69.893)	(32.374)
Total		**(70.000)**	**(32.581)**

(a) Correspondente basicamente aos encargos financeiros/moratórios sobre o pagamentos de obrigações com fornecedores e tributos em atraso, prinipalmente da dívida ativa.

27. TRANSAÇÕES COM PARTES RELACIONADAS

A Companhia realiza transações comerciais com o Governo do Estado do Maranhão, relativas ao fornecimento de água e serviços de esgotos, em condições e tarifas usuais de mercado para o setor público.

A Companhia, como parte interveniente, executa obras de sistema de abastecimento de água e esgotos em municípios do Estado do Maranhão com recursos do Governo Federal, provenientes do Orçamento Geral da União – OGU, e da contrapartida do Governo do Estado do Maranhão. Vide Notas Explicativas nºs 13 e 14.

A Companhia recebeu do Governo do Estado do Maranhão, durante o exercício findo em 31 de dezembro de 2016, auxílio financeiro destinado a subvenções para investimentos, no montante de 13.845 mil, e subvenções para custeio no total de R$ 104.918 mil.

28. INSTRUMENTOS FINANCEIROS

A Companhia apresenta operações caracterizadas como instrumentos financeiros, tais como: contas bancárias, aplicações financeiras, contas a receber de clientes, empréstimos e financiamentos, que se encontram atualizados na forma contratada até 31 de dezembro de 2016 e 2015. Os valores contábeis dos instrumentos financeiros registrados nas contas patrimoniais em 31 de dezembro de 2016 e 2015 equivalem, aproximadamente, ao seu valor de mercado. A Companhia não possui instrumentos financeiros derivativos.

Limitações

Os valores de mercado foram estimados com base em informações de mercado relevantes e da própria Companhia, de sua carteira de clientes, no que se refere a Contas a Receber de Clientes. Na hipótese de mudanças nas premissas, poderão ser afetadas as estimativas apresentadas.

Fatores de Risco

Os fatores de risco que afetam os instrumentos financeiros são os seguintes:

Risco de Crédito (Operacional)

Inadimplência: Está relacionado à possibilidade da Companhia computar prejuízos decorrentes de dificuldades em cobrar os valores faturados vencidos, principalmente, junto aos clientes públicos (estadual e municipais). Esse tipo de risco é diminuído em razão de procedimentos de monitoração e cobrança específicas voltadas às contas a receber do segmento público, destacando-se sobre a importância de manter-se o fornecimento dos produtos da Companhia a essas entidades, pelo seu caráter de essencialidade o que resulta em termos de acordo de pagamento firmado com esses clientes.

Concessões: A perda eventual de qualquer das concessões poderá afetar os resultados operacionais da Companhia. A Administração vem tomando medidas para a manutenção e renovação dos contratos da Companhia.

Risco de Crédito (Financeiro)

Os riscos relacionados à possibilidade da Companhia computar perdas decorrentes da dificuldade de realização das aplicações financeiras de curto prazo foram considerados pequenos. A Companhia minimiza o risco associado a esses instrumentos financeiros investindo em instituições financeiras bem-conceituadas.

29. COBERTURA DE SEGUROS

A Companhia não mantém contratos de seguros contra riscos operacionais, de responsabilidade civil ou para cobrir eventuais perdas e danos de bens do seu ativo imobilizado, por entender a sua administração que o risco de ocorrência de sinistro é pequeno. Não ocorreram durante os exercícios de 2016 e 2015 perdas decorrentes dos riscos acima mencionados. As premissas de riscos adotadas para contratação ou não de seguros, dada a sua natureza, não fazem parte do escopo de uma auditoria das demonstrações contábeis, motivo pelo qual não foram examinadas pelos nossos auditores independentes.

30. LUCRO REAL

A Companhia apurou prejuízo contábil nos exercícios de 2016 e 2015, que ajustado com as adições e exclusões previstas na legislação do Imposto de Renda, resultou no prejuízo ou lucro tributável em 2016 e 2015, conforme apresentado abaixo:

	2016	2015
Lucro/Prejuízo do Exercício	(10.233)	(12.680)
(+) Multas não dedutíveis	-	-
(+) Outras despesas não dedutíveis	-	-
(+) Provisões não dedutíveis	25.574	-
(=) Total das Adições	**25.574**	**-**
(-) Provisões não dedutíveis	-	-
(-) Doações e Subvenções	-	-
(=) Total de Exclusões	-	-
Prejuízo antes da Compensação de Prejuízos Fiscais	**15.341**	**(12.680)**
(-) Compensações de prejuízos acumulados	(4.602)	-
Lucro (Prejuízo) Fiscal do Período	**10.739**	**(12.680)**
Imposto de Renda (IRPJ)		
- Alíquota 15%	1.611	-
- Adicional de IRPJ – 10% Sobre o Excedente de R$ 240	1.050	-
-Total	**2.661**	**-**
Contribuição Social (CSLL) – Alíquota 9%	**967**	**-**

DIRETORIA

Davi de Araujo Telles – Diretor Presidente
Nilson Cardoso Ferreira – Diretor de Gestão Adm.-Financeira e de Pessoas
José Luiz Ribeiro Bastos – Diretor de Engenharia e Meio Ambiente
Carlos Rogério Santos Araújo – Diretor de Operação, Manutenção e Atendimento ao Cliente
Ricardo Ferro Alves da Silva – Diretor de Comercialização e Relacionamento com Cliente
Waldener Brasil de Menezes Júnior – Contador – CRC – MA – 12.312-O

PARECER DO CONSELHO FISCAL

Os membros do Conselho Fiscal da **Companhia de Saneamento Ambiental do Maranhão – CAEMA,** no exercício de suas atribuições legais e estatutárias, em reunião realizada nesta data, examinaram o Relatório da Administração e o Balanço Patrimonial da Empresa, encerrado em 31 de dezembro de 2016, em conjunto com as **Demonstrações do Resultado do Exercício, das Mutações do Patrimônio Líquido, Demonstrações do Fluxo de Caixa e as Notas Explicativas da Administração sobre as Demonstrações Financeiras**.

À vista das verificações realizadas mensalmente nos balancetes da Companhia e das análises sobre os critérios adotados, são de parecer que o referido **Balanço Patrimonial e demais Demonstrações Financeiras do Exercício de 2016** que o acompanham refletem a situação patrimonial e econômico-financeira da Sociedade, naquela data, exceto quanto aos efeitos subsequentes, pela não adoção das práticas e normas internacionais de Contabilidade não adotadas pela CAEMA após a emissão do Parecer dos Auditores Independentes, estando, portanto, em condições de serem submetidos à apreciação pela Assembleia Geral Ordinária dos Acionistas da Companhia de Saneamento Ambiental do Maranhão – CAEMA.

São Luís, 16 de Março de 2017
José Raimundo Batista Alves
Francianne da Silva Grande

RELATÓRIO DOS AUDITORES INDEPENDENTES SOBRE AS DEMONSTRAÇÕES CONTÁBEIS

Aos
Acionistas e Diretores da
Companhia de Saneamento Ambiental do Maranhão - CAEMA
São Luís - MA

Fomos contratados para examinar as demonstrações contábeis da Companhia de Saneamento Ambiental do Maranhão – CAEMA ("Companhia"), que compreendem o balanço patrimonial em 31 de dezembro de 2016 e as respectivas demonstrações do resultado, do resultado abrangente, das mutações do patrimônio líquido e dos fluxos de caixa para o exercício findo naquela data, assim como o resumo das principais práticas contábeis e demais notas explicativas.

Não expressamos uma opinião sobre as demonstrações contábeis da Companhia de Saneamento Ambiental do Maranhão - CAEMA pois devido à relevância dos assuntos descritos na seção a seguir intitulada "Base para abstenção de opinião", não nos foi possível obter evidência de auditoria apropriada e suficiente para fundamentar nossa opinião de auditoria sobre as demonstrações contábeis.

Base para a abstenção de opinião

1. Os controles internos mantidos sobre as Contas a Receber de Clientes não foram suficientes para nos assegurar quanto à fidedignidade do saldo apresentado naquela rubrica em 31 de dezembro de 2016, o qual apresenta uma diferença, não conciliada, em relação à posição do Setor Comercial. Também, não nos foi apresentado para exame uma análise quanto à suficiência do valor constituído da provisão para cobrir eventuais perdas com recebimento. O saldo das Contas a Receber de Clientes está representado por cerca de 75% de faturas vencidas há mais de 180 dias. Ademais, o resultado da circularização foi considerado insatisfatório para a auditoria, tendo em vista ao baixo percentual de resposta à circularização. Dessa forma, não foi praticável, nas circunstâncias, aplicarmos procedimentos de auditoria que nos permitisse concluir sobre a adequação dos saldos, naquela data, apresentados nas Contas a Receber de Clientes, no Ativo Circulante e no Ativo Não Circulante, bem como sobre os reflexos no Prejuízo do Exercício de 2016 e no Patrimônio Líquido.

2. A administração da Companhia de Saneamento Ambiental do Maranhão - CAEMA não concluiu os estudos e levantamentos no sentido de proceder à adequação dos seus registros contábeis aos critérios requeridos nas Normas Brasileiras de Contabilidade para a contabilização de contratos de concessão de serviços públicos, conforme estabelecido no ICPC 01 (R1) - Contratos de Concessão, emitido pelo Comitê de Pronunciamentos Contábeis. De acordo com o referido dispositivo contábil, as entidades concessionárias de serviços públicos devem, de acordo com as circunstâncias, (i) reconhecer um ativo financeiro correspondente ao direito incondicional de receber caixa ou outro ativo financeiro pelos serviços de construção ou melhoria da infraestrutura necessária à prestação do serviço; (ii) reconhecer obrigações contratuais para manter a infraestrutura em nível específico de operação ou em condições de devolução ao final do contrato; e (iii) reconhecer um ativo intangível correspondente ao direito de cobrar dos usuários pelos serviços prestados no âmbito dos contratos de concessão. Como consequência, não temos como avaliar os ajustes que seriam necessários para o reconhecimento dos direitos e obrigações decorrentes dos contratos de concessão e os efeitos sobre os saldos das rubricas Ativo Imobilizado, Concessões, no Passivo Não Circulante, Patrimônio Líquido e sobre o Prejuízo do Exercício de 2016.

3. Os controles internos mantidos sobre o Ativo Imobilizado não nos possibilitaram a aplicação de determinados procedimentos de auditoria, que nos permitissem concluir sobre a adequação dos saldos deste grupo de contas, em função dos seguintes fatos: (i) não foi concluída a análise do levantamento físico dos bens patrimoniais para fins de conciliação e adequação dos saldos contábeis do Ativo Imobilizado, conforme descrito na Nota Explicativa Nº 10 às demonstrações contábeis; (ii) falta de identificação e transferência para as contas definitivas dos custos das obras concluídas, classificadas na rubrica Obras em Andamento; (iii) não foi elaborada para o exercício de 2016 uma análise sobre a recuperabilidade dos valores registrados no Ativo Imobilizado, que poderiam indicar possíveis perdas de valor do capital aplicado na sua aquisição/formação; (iv) não foi revisada a avaliação da vida útil econômica estimada dos bens classificados no Ativo Imobilizado da Companhia, necessário para o cálculo das quotas de depreciação, conforme previsto nas Normas Brasileiras de Contabilidade. Consequentemente, não temos como concluir sobre a razoabilidade dos saldos apresentados nas rubricas Ativo Imobilizado e os reflexos no Patrimônio Líquido e no Prejuízo do Exercício de 2016.

4. Os controles internos mantidos sobre o passivo tributário da Companhia de Saneamento Ambiental do Maranhão - CAEMA não foram suficientes para nos assegurar quanto à fidedignidade dos respectivos saldos contábeis em 31 de dezembro de 2016, uma vez que: (i) não foi concluída a conciliação dos saldos contábeis das contas do INSS Patronal e Segurados com os débitos tributários que estão sendo cobrados no âmbito da Receita Federal do Brasil - RFB, para fins de verificação da procedência da sua cobrança e da consolidação dos respectivos valores; (ii) não vem sendo registrados contabilmente os encargos financeiros e moratórios incidentes sobre alguns débitos previdenciários em atraso, cujo montante não foi dimensionado pela administração desta Companhia; e (iii) a Contabilidade da Companhia não concluiu a análise da totalidade dos tributos em aberto, por competência em 31 de dezembro de 2016. Em função dos fatos expostos, não temos como concluir sobre a razoabilidade dos saldos apresentados na rubrica Impostos e Contribuições, no Passivo Circulante e no Passivo Não Circulante, bem como, sobre os possíveis reflexos no Prejuízo do Exercício de 2016 e no Patrimônio Líquido.

5. Não foi concluída, até o término dos nossos trabalhos, a conciliação dos relatórios dos Advogados Interno e Externos da Companhia de Saneamento Ambiental do Maranhão - CAEMA, contendo as informações sobre a situação atual dos processos judiciais sob os seus patrocínios, de natureza civil, ambiental, trabalhista e tributário, com os valores registrados na rubrica Provisão para Contingências, no Passivo Não Circulante. Também, não foi concluído o levantamento do montante dos valores depositados judicialmente pela Companhia, cujos processos se encontram em tramitação, com a finalidade de conciliar e regularizar os saldos contábeis. Dessa forma, não foi praticável, nas circunstâncias, aplicarmos procedimentos de auditoria que nos permitisse concluir quanto à adequação do saldo em 31 de dezembro de 2016 das rubricas Depósitos Judiciais, no Ativo Não Circulante, Provisão para Contingências, no Passivo Não Circulante, e de possíveis reflexos no Prejuízo do Exercício de 2016 e no Patrimônio Líquido.

Responsabilidade da administração sobre as demonstrações contábeis

A administração da Companhia de Saneamento Ambiental do Maranhão - CAEMA é responsável pela elaboração e adequada apresentação dessas demonstrações contábeis de acordo com as práticas contábeis adotadas no Brasil e pelos controles internos que ela determinou como necessários para permitir a elaboração de demonstrações contábeis livres de distorção relevante, independentemente se causada por fraude ou erro.

Responsabilidade do auditor pela auditoria das demonstrações contábeis

Nossa responsabilidade é a de conduzir uma auditoria das demonstrações contábeis da Companhia de acordo com as normas brasileiras e internacionais de auditoria e a de emitir um relatório de auditoria. Contudo, devido aos assuntos descritos na seção intitulada "Base para abstenção de opinião" não nos foi possível obter evidência de auditoria apropriada e suficiente para fundamentar nossa opinião de auditoria sobre essas demonstrações contábeis.

Somos independentes em relação à Companhia, de acordo com os princípios éticos relevantes previstos no Código de Ética Profissional do Contador e nas normas profissionais emitidas pelo Conselho Federal de Contabilidade, e cumprimos com as demais responsabilidades éticas de acordo com essas normas.

Recife, 17 de março de 2017.

Sá Leitão Auditores S/S
CRC-PE 000.369/O-8

Geraldo Antônio Duarte Ribeiro
Contador CRC-PE 011.493/O-0

Porto do Itaqui exportará carne processada

As potencialidades do Porto do Itaqui serão destaque da feira Intermodal 2017, que acontece, a partir de hoje, em São Paulo

VIVIANE PASSOS

A Empresa Maranhense de Administração Portuária (Emap) promoverá o serviço de exportação de carne processada pelo Porto do Itaqui. De acordo com Ted Lago, um investimento de R$ 2 bilhões permitirá o transporte de carne frigorificada armazenada em contêineres refrigerados com toda tecnologia que o processo exige.

A Emap vai representar o estado na 'Intermodal South América', a maior feira de logística, transporte e comércio exterior da América Latina, no Transamérica Expo Center, na capital paulista. Durante coletiva de imprensa, serão anunciados os investimentos e estratégias do porto, entre elas, o projeto que está sendo desenvolvido junto ao Ministério das Relações Exteriores, empresas e parcerias com órgãos para fomentar um novo canal de exportação de carne processada pelo Arco Norte, do Porto do Itaqui, que, além da vantagem de localização, profundidade do berço e integração da malha ferroviária, conta também com área de influência da produção de 50% de rebanho bovino do Brasil.

A proposta é fomentar a exportação para os Estados Unidos de carne frigorificada produzida na região do Matopiba (Maranhão, Tocantins, Piauí e Bahia) e área de influência do porto maranhense (Goiás e parte do Mato Grosso), transportada pela ferrovia Norte-Sul e escoada via Itaqui. Está sendo feito um levantamento da capacidade que os frigoríficos da região têm de exportação para o mercado norte-americano.

"Queremos dar ao produtor a opção de exportar de maneira mais econômica e mais rápida pelo Porto do Itaqui. A maior parte da carne das regiões arroladas é exportada pelos pelo Porto de Paranaguá e Santos, via caminhão. O processo será iniciado junto aos frigoríficos da região de Goiás e Tocantins, mas o principal objetivo desse projeto é fomentar a carne do Maranhão, incentivar novos frigoríficos para dar poder ao agronegócio, que exporta a cultura de grãos (milho e soja) que é produzido em abundância e transportado na região, e também é a matéria prima para ração animal, e com isso queremos ampliar o rebanho maranhense que é o maior do Nordeste", revelou o presidente da Empresa Maranhense de Administração Portuária (Emap), Ted Lago.

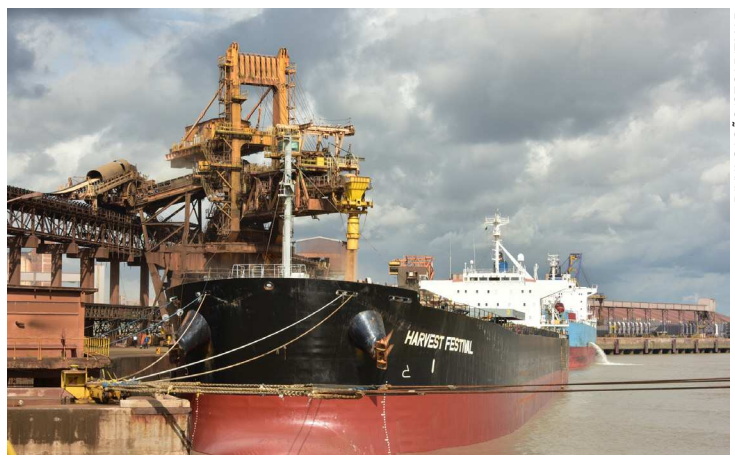

DIVULGAÇÃO/SECAP/EMAP

Investimentos em infraestrutura ampliarão serviços de exportação

Investimentos

De acordo com a Empresa Maranhense de Administração Portuária (Emap), o Porto do Itaqui já apresenta condições de fazer a movimentação e o investimento de R$ 2 bilhões promoverá a instalação de tomadas elétricas, contêineres refrigerados e ampliação de pátio, instrumentos que possibilitarão o transporte de carne processada para o exterior.

"Além do investimento de R$ 2 bilhões, o projeto contará também com o investimento das empresas privadas que mostraram interesse em investir em terminais, processamento, armazenamento de contêineres", assegurou Ted Lago.

A feira

A Intermodal South America é considerada pelos executivos da indústria uma plataforma estratégica para a geração de novos negócios por reunir os principais protagonistas do mercado internacional e nacional, promovendo negócios e parcerias. O evento segue até quinta, dia 6.

O Porto do Itaqui participa do evento com um estande para apresentar suas vantagens competitivas a clientes e investidores. No fim da tarde de hoje, Ted Lago concederá entrevista coletiva para imprensa nacional destacando, dentre outros temas, a exportação de carne processada pelo Porto do Itaqui. Em um momento que a cadeia produtiva da carne brasileira reconquista confiança e credibilidade junto ao mercado internacional, um novo corredor de exportação se abre pelo Itaqui.

Operação

Segundo a Emap, para o projeto de exportação de carne processada já existe o interesse dos frigoríficos, da operadora ferroviária, de empresas de logísticas, operadoras portuárias e empresas de navegação. "Há toda uma cadeia. O porto é só um elo dessa cadeia logística. Há também o produtor da carne, a operadora ferroviária, armadores (navios) para começar a exportar inicialmente para o mercado americano", informou Ted Lago.

A ideia é que no segundo semestre seja instalado um pátio com até as 450 tomadas. "Esperamos o início dos embarques para ainda este ano com a evolução dos investimentos e a conclusão das obras. No ano que vem, o processo deve estar consolidado".

AVISO DE RISCO
CAMPANHA DE CHAMAMENTO PREVENTIVA
VEÍCULOS TOYOTA, MODELO COROLLA
⟨*Airbag* do motorista e passageiro dianteiro⟩

IBAMA RECONHECIDO HOMOLOGADO

Modelo	Airbag envolvido	Data de fabricação	Chassis envolvidos	
			Código alfanumérico	Últimos 8 dígitos do chassi
Corolla	Motorista	Out/2013 a Dez/2014	9BRBLWHE* 9BRBDWHE* 9BRBD3HE*	F0001002 a F0022219 F0200007 a F0250230 F0200001 a F0250216
	Passageiro Dianteiro	Jan/2010 a Dez/2012	9BRBB42E* 9BRBB48E* 9BRBD48E*	A5116534 a B5158588 A5116531 a A5126284 A2500001 a D2602035

DEFEITO APRESENTADO: No decorrer de uma investigação realizada pelo fornecedor no Japão, na peça denominada "deflagrador", que integra o sistema de *airbag* do motorista e do passageiro dianteiro dos veículos em questão, constatou-se a degradação do componente, após longos períodos de exposição a altas temperaturas, grandes variações de temperatura e alta umidade.

Este fato torna o "deflagrador" mais suscetível a romper-se inadequadamente, no caso de colisão do veículo, o que pode provocar a dispersão de pequenos fragmentos de metal da carcaça do "deflagrador", juntamente com a bolsa, e causar danos materiais, lesões físicas graves, ou até mesmo fatais, ao motorista e aos ocupantes do veículo.

RISCOS E IMPLICAÇÕES: Danos materiais e lesões físicas graves, ou até mesmo fatais, ao motorista e aos ocupantes do veículo, no caso de colisão frontal que provoque a deflagração da bolsa do *airbag*.

MEDIDAS CORRETIVAS: A Toyota realizará a presente campanha da seguinte forma:

***Airbag* do passageiro dianteiro**

1ª Etapa: A partir de **04 de abril de 2017**, para os proprietários dos veículos Corolla fabricados entre Janeiro de 2010 a Dezembro de 2012, a Toyota **desativará** o "deflagrador" da bolsa do *airbag* do passageiro dianteiro e **fixará** a etiqueta adesiva no painel do veículo, por meio da qual o consumidor será alertado sobre a desativação temporária do *airbag*.

2ª Etapa: A partir de **26 de junho de 2017**, para os proprietários dos veículos Corolla fabricados entre Janeiro de 2010 a Dezembro de 2012, a Toyota **substituirá** o "deflagrador", **reativará** a bolsa do *airbag* do passageiro dianteiro e removerá a etiqueta de alerta.

***Airbag* do motorista**

Etapa Única: A partir de **17 de abril de 2017**, para os proprietários dos veículos fabricados entre Outubro de 2013 a Dezembro de 2014, a Toyota **substituirá** o "deflagrador" da bolsa do *airbag* do motorista.

LOCAIS DE ATENDIMENTO E AGENDAMENTO: Os proprietários deverão entrar em contato com a Rede de Concessionárias Autorizadas Toyota, para agendamento prévio. A relação de concessionárias autorizadas para atendimento está disponível no site www.toyota.com.br.

Para informações adicionais, consulte:
S.A.C. Toyota: 0800 703 02 06 – toyota.com.br
TOYOTA DO BRASIL

Respeite a sinalização de trânsito.

TOYOTA

AVISO DE RISCO
CAMPANHA DE CHAMAMENTO PREVENTIVA
VEÍCULOS TOYOTA, MODELO ETIOS
⟨*Airbag* do motorista e passageiro dianteiro⟩

IBAMA RECONHECIDO HOMOLOGADO

Modelo	Airbag envolvido	Data de fabricação	Chassis envolvidos	
			Código alfanumérico	Últimos 8 dígitos do chassi
Etios	Passageiro Dianteiro	Ago/2012 a Dez/2014	9BRK29BT* 9BRK19BT* 9BRB29BT*	D0001001 a F0051789 D2000000 a F2045086 D2000000 a F2069135
	Motorista	Jan/2014 a Dez/2014	9BRK29BT* 9BRK19BT* 9BRB29BT*	D0001031 a F0051789 D2000025 a F2045086 D2000038 a F2069135

DEFEITO APRESENTADO: No decorrer de uma investigação realizada pelo fornecedor no Japão, na peça denominada "deflagrador", que integra o sistema de *airbag* do motorista e do passageiro dianteiro dos veículos em questão, constatou-se a degradação do componente, após longos períodos de exposição a altas temperaturas, grandes variações de temperatura e alta umidade.

Este fato torna o "deflagrador" mais suscetível a romper-se inadequadamente, no caso de colisão do veículo, o que pode provocar a dispersão de pequenos fragmentos de metal da carcaça do "deflagrador", juntamente com a bolsa, e causar danos materiais, lesões físicas graves, ou até mesmo fatais, ao motorista e aos ocupantes do veículo.

RISCOS E IMPLICAÇÕES: Danos materiais e lesões físicas graves, ou até mesmo fatais, ao motorista e aos ocupantes do veículo, no caso de colisão frontal que provoque a deflagração da bolsa do *airbag*.

MEDIDAS CORRETIVAS: A Toyota realizará a presente campanha da seguinte forma:

***Airbag* do passageiro dianteiro**

1ª Etapa: A partir de **04 de abril de 2017**, para os proprietários dos veículos Etios fabricados entre Agosto de 2012 e Dezembro de 2014, a Toyota **desativará** o "deflagrador" da bolsa do *airbag* do passageiro dianteiro e **fixará** a etiqueta adesiva no painel do veículo, por meio da qual o consumidor será alertado sobre a desativação temporária do *airbag*.

2ª Etapa: A partir de **07 de agosto de 2017**, para os proprietários dos veículos Etios fabricados entre Agosto de 2012 e Dezembro de 2014, a Toyota **substituirá** o "deflagrador", reativará a bolsa do *airbag* do passageiro dianteiro e removerá a etiqueta de alerta.

***Airbag* do motorista**

Etapa Única: A partir de **17 de abril de 2017**, para os proprietários dos veículos fabricados entre Janeiro de 2014 a Dezembro de 2014, a Toyota **substituirá** o "deflagrador" da bolsa do *airbag* do motorista.

LOCAIS DE ATENDIMENTO E AGENDAMENTO: Os proprietários deverão entrar em contato com a Rede de Concessionárias Autorizadas Toyota, para agendamento prévio. A relação de concessionárias autorizadas para atendimento está disponível no site www.toyota.com.br.

Para informações adicionais, consulte:
S.A.C. Toyota: 0800 703 02 06 – toyota.com.br
TOYOTA DO BRASIL

Respeite a sinalização de trânsito.

TOYOTA

AVISO DE RISCO
CAMPANHA DE CHAMAMENTO PREVENTIVA
VEÍCULOS TOYOTA, MODELOS HILUX e SW4
⟨*Airbag* do motorista⟩

IBAMA RECONHECIDO HOMOLOGADO

Modelo	Data de fabricação	Chassis envolvidos	
		Código alfanumérico	Últimos 8 dígitos do chassi
Hilux & SW4	Out/2011 – Dez/2014	8AJCX32G* 8AJDR22G* 8AJDY22G* 8AJEX32G* 8AJEX39G* 8AJEZ32G* 8AJFR22G* 8AJFX22G* 8AJFX29G* 8AJFY22G* 8AJFY29G* 8AJFZ22G* 8AJFZ29G* 8AJYU59G* 8AJYY52G* 8AJYY59G* 8AJYZ59G* 8AJZX62G*	B2000837 C4016137 a C4017023 C7000003 a F7007713 B4032475 a F4039754 B3000003 a F3001480 B1009150 C4553263 a C4556730 D6004742 a F6005161 B6600002 a F6607508 C8000000 a F8021050 C8500000 a F8581257 B5017357 a C5019149 C6140912 a C6156535 B9000738 a D9000743 C6000000 a F6000160 C6500000 a F6529363 C3054900 a C3060474 B5001025 a F5008366

DEFEITO APRESENTADO: No decorrer de uma investigação realizada pelo fornecedor no Japão, na peça denominada "deflagrador", que integra o sistema de *airbag* do motorista dos veículos em questão, constatou-se a degradação do componente após longos períodos de exposição a altas temperaturas, grandes variações de temperatura e alta umidade.

Este fato torna o "deflagrador" mais suscetível de romper-se inadequadamente, no caso de colisão do veículo, o que pode provocar a dispersão de pequenos fragmentos de metal da carcaça do deflagrador, juntamente com a bolsa, e causar danos materiais, lesões físicas graves, ou até mesmo fatais, ao motorista e aos ocupantes do veículo.

RISCOS E IMPLICAÇÕES: Danos materiais e lesões físicas graves, ou até mesmo fatais, ao motorista e aos ocupantes do veículo, no caso de colisão frontal que provoque a deflagração da bolsa do *airbag*.

MEDIDAS CORRETIVAS: A partir de **19 de junho de 2017**, a Toyota **substituirá** o "deflagrador" da bolsa do *airbag* do motorista.

LOCAIS DE ATENDIMENTO E AGENDAMENTO: Os proprietários deverão entrar em contato com a Rede de Concessionárias Autorizadas Toyota, para agendamento prévio. A relação de concessionárias autorizadas para atendimento está disponível no site www.toyota.com.br.

Para informações adicionais, consulte:
S.A.C. Toyota: 0800 703 02 06 – toyota.com.br
TOYOTA DO BRASIL

Respeite a sinalização de trânsito.

TOYOTA

Explosão deixa mortos e feridos na Rússia

Um ataque terrorista realizado entre duas estações do metrô de São Petersburgo deixou 45 pessoas feridas e 11 mortas

DIVULGAÇÃO

Uma explosão entre duas estações do metrô de São Petersburgo, na Rússia, deixou mortos e feridos ontem (3). Segundo o Comitê Antiterrorismo do país, o número de mortos chega a 11 e 45 pessoas ficaram feridas e estão hospitalizadas. Mais cedo, a ministra da Saúde russa, citada pela agência Interfax, afirmou que havia 10 mortos e 47 feridos.

As estações Sennaya Ploshchad e Tekhnologicheskii Institut, no centro da cidade, foram atingidas. Outro artefato explosivo improvisado foi encontrado em uma terceira estação, a Ploshchad Vosstaniya, e desativado por especialistas.

A imprensa russa já fala em ataque terrorista. Segundo a France Presse, o governo abriu uma investigação para "ato terrorista" e, de acordo com a Reuters, há mandados de busca para duas pessoas. Uma delas teria colocado a bomba no vagão de metrô que explodiu e a outra, na estação onde o artefato foi desativado.

O presidente do país, Vladmir Putin, afirmou mais cedo que o governo está considerando todas as possíveis causas da explosão, incluindo terrorismo. "Eu já falei com o chefe de nossos serviços especiais, eles estão trabalhando para determinar a causa [das explosões]", disse Putin.

"As causas não são claras, é muito cedo. Vamos analisar todas as possíveis causas, o terrorismo e o crime comum", acrescentou. O presidente russo está na cidade, que é considerada capital cultural do país, e tinha participado de um encontro com o presidente da Belarus, Alexander Lukashenko. Putin tinha feito este pronunciamento mais cedo, mais tarde ele já estava afirmando que se tratava de um ataque terrorista.

O site de notícias russo Fontanka publicou a foto de uma pessoa que estaria sendo procurada pela polícia como suspeita do atentado. A imagem mostra um homem de barba usando um chapéu preto. Segundo o veículo, o homem entrou na estação de metrô Petrogradskaya 20 minutos antes de a explosão acontecer.

Atentado

A agências russas RIA e Interfax e a rede americana CNN dizem que o ataque foi terrorista. Segundo a Interfax, o explosivo foi deixado em uma pasta dentro de um dos vagões do metrô, e uma câmera de segurança flagrou esse momento. A CNN cita uma declaração do procurador-geral russo.

O artefato teria provocado a explosão entre duas estações, antes da partida de um dos trens metropolitanos, o que causou uma grande nuvem de fumaça e forçou a retirada de muitos passageiros. As autoridades russas afirmaram também que outro explosivo caseiro foi desativado na estação Ploschad Vastania, segundo a agência EFE.

O primeiro-ministro, Dmitri Medvedev, pediu para que os serviços de emergência prestem ajuda aos feridos no "ataque terrorista". Imagens divulgadas pela rede americana mostram muita fumaça e correria. Fotos de pessoas feridas caídas na plataforma foram divulgadas nas redes sociais. Dezessete ambulâncias foram para a estação Sennaya Ploshchad.

O metrô retomou parcialmente seus serviços após ficar fechado durante várias horas, apesar de ter reforçado as medidas de segurança nas entradas e saídas das estações. Segundo a administração do meio de tranporte, três linhas voltaram a funcionar normalmente e duas, em parte. Por questão de segurança, os trechos entre as duas estações afetadas pelo atentado permanece fechado.

REPERCUSSÃO

A França aumentou a segurança no transporte público em Paris após a explosão de São Petersburgo, informou o Ministério do Interior.

"Após os acontecimentos no metrô de São Petersburgo, e como medida de precaução, o ministro do Interior Matthias Fekl decidiu reforçar os meios de segurança no transporte público na região de Paris", disse o ministério em comunicado. "Em meio a uma ameaça extremamente alta de terrorismo, o governo continua a tomar medidas para proteger o povo francês."

O presidente dos EUA, Donald Trump, se manifestou sobre o ataque e descreveu o ocorrido como "uma coisa terrível", de acordo com a agência France Presse. "Acontece no mundo todo, com certeza uma coisa terrível", declarou o magnata em um evento na Casa Branca. O secretário-geral da ONU, o português António Guterres, condenou o atentado, e reivindicou que os autores do mesmo sejam responsabilizados devidamente.

Guterres também ofereceu sua condolências às famílias das vítimas, ao governo e ao povo russo, segundo seu porta-voz, Stéphane Dujarric, em um breve comunicado. "Os responsáveis deste ato abominável devem prestar contas", ressaltou o chefe das Nações Unidas. No Brasil, o presidente Michel Temer escreveu em seu Twitter que lamenta o ocorrido.

PARAGUAI

Partido quer a reeleição

O Partido Liberal disse ontem (3) que não se sentará à mesa de diálogo proposta pelo presidente do Paraguai, Horacio Cartes, enquanto não for retirado o projeto que estabelece a reeleição presidencial. A proposta gerou protestos em Assunção, que resultaram na morte de um jovem integrante desse partido por disparos da polícia.

O presidente do partido, Efraín Alegre, disse à Agência EFE que outra condição para comparecer a essa mesa é que sejam tomadas medidas contra os comandantes policiais responsáveis pela operação na qual morreu Roberto Quintana, de 25 anos, ocorrida durante a invasão da sede do partido pelas forças de segurança, na madrugada do último sábado (1º).

Cartes convocou, por meio de uma mensagem transmitida na televisão, os presidentes dos partidos políticos "com representação parlamentar" das duas Casas do Congresso para uma mesa de diálogo, da qual também participariam representantes da Conferência Episcopal Paraguaia (CEP). A CEP anunciou ontem que participará das conversas, para as quais Horacio Cartes ainda não estipulou uma data.

ATA DA COMISSÃO ELEITORAL DO SINDICATO DOS SERVIDORES DA JUSTIÇA DO ESTADO DO MARANHÃO/SINDJUS-MA – ELEIÇÕES 2017. Aos três dias do mês de abril do ano de dois mil e dezessete, às dezesseis horas e trinta minutos, reuniram-se no auditório do Solar do Sindjus-MA, sito à Rua das Cajazeiras, n.º 43 – Centro, na cidade de São Luís, capital do Estado do Maranhão, os membros da Comissão Eleitoral, Emanoel Jansen Rodrigues – Presidente, Anne Cléa Ferreira Costa – Vice-Presidente, Aidil de Souza Carvalho Neto – secretário, Isabel Cândida Aquino Serra – 1ª suplente, e José Ribamar Sanches Filho – 2º suplente, assessorados pela Advogada Danielle de Oliveira Xavier, OAB-DF 24623, para: i) analisar pedidos de impugnações apresentados pelas Chapas **"Renova Sindjus: Novos Tempos, Competência e Responsabilidade"** e **"Experiência, Unidade e Luta"**; ii) apreciação do Pedido de Reconsideração à Pena de Advertência, aplicada à Chapa "Experiência, Unidade e Luta". Tendo apreciado aos dezoito dias do mês de março do corrente ano, os pedidos de registro da **Chapa "Experiência, Unidade e Luta"**, encabeçada por Anibal da Silva Lins, e da **Chapa "Renova Sindjus: Novos Tempos, Competência e Responsabilidade"**, encabeçada por Dayana da Conceição Ferreira Luna, esta Comissão Eleitoral deferiu os registros de ambas as Chapas. Que no dia 26 de março do corrente ano, às 17h36 (dezessete horas e trinta e seis minutos), portanto, tempestivamente, a **Chapa "Renova Sindjus: Novos Tempos, Competência e Responsabilidade"**, devidamente representada por seu procurador, Dr. Sebastião Moreira Maranhão Neto, inscrito na OAB/MA sob o nº 6297, **impugnou as candidaturas da chapa "Experiência, Unidade e Luta"**, com as seguintes alegações: i) ausência de documentação necessária ao registro, destacando o art. 4º, inciso I, do Regimento Eleitoral, em que atesta que os membros da Chapa impugnada não comprovaram ser servidores do Quadro Efetivo do Poder Judiciário do Estado do Maranhão; ii) que a Chapa impugnada não cumpriu com todos os requisitos exigidos pelo Regimento Eleitoral; iii) que os requerimentos juntados pelos servidores componentes da Chapa impugnada, feitos a próprio punho, de inscrições de candidaturas não se mostram como documentação viável a comprovar os requisitos estabelecidos em lei; iv) que tais requerimentos de inscrições de candidaturas deveriam, para que sejam válidos, ser acompanhados de outros meios de prova; v) que em 2014 esta mesma Comissão Eleitoral, composta pelos mesmos membros, indeferiu o registro da Chapa "Um Novo Sindjus é Possível", exatamente pela falta de comprovação do requisito previsto no art. 4º, inciso I, do Regimento Eleitoral. Registra-se que a **Chapa "Renova Sindjus: Novos Tempos, Competência e Responsabilidade"** juntou cópia da Ata da Comissão Eleitoral de 2014, datada de 28 de março de 2014; vi) que requer o indeferimento do registro da Chapa **"Experiência, Unidade e Luta"**, ante a inobservância de requisito fundamental. Notificada para apresentar as contrarrazões à sua impugnação, a **Chapa "Experiência, Unidade e Luta"**, devidamente representada por seu candidato a presidente, Anibal da Silva Lins, protocolou aos 02 de abril do corrente ano, às 10h31, portanto, tempestivamente, a sua defesa, com as seguintes alegações: i) que o art. 44 do Estatuto Social do Sindjus-MA define de forma expressa e cristalina a forma pela qual deverá ser constituída a Comissão Eleitoral, fixando apenas o número de membros titulares e suplentes, mas não a sua composição; ii) que no ano de 2014, a Comissão Eleitoral do Sindjus-MA foi composta, nos termos do Estatuto Social, por Josênia Vieira de Farias – presidente, Aidil de Souza Neto – vice-presidente, Élida Rosa Duarte – secretária, Emanoel Jansen Rodrigues – 1º suplente e Janete Aguiar de Moura Leal – 2ª suplente; iii) que no corrente ano, a Comissão Eleitoral foi escolhida na Assembleia Geral da categoria, realizada aos 04 de março do corrente ano, conforme cópia de ata anexa, tendo sido aclamados pela unanimidade dos sindicalizados presentes, bem como todos os escolhidos publicamente declararam aceitar por sua livre e consciente vontade o referido, com a seguinte composição: Emanoel Jansen Rodrigues – Presidente, Anne Cléa Ferreira Costa – Vice-Presidente, Aidil de Souza Carvalho Neto – secretário, Isabel Cândida Aquino Serra – 1ª suplente, e José Ribamar Sanches Filho – 2º suplente; iv) que resta comprovada como infundada a alegação de que a atual Comissão Eleitoral do Sindjus-MA, constituída para conduzir as eleições do corrente ano, tenha a mesma composição da Comissão Eleitoral que conduziu o pleito do ano de 2014, pois houve uma renovação de 60% (sessenta por cento) da composição de três anos atrás; v) que com relação ao indeferimento, pela Comissão Eleitoral do Sindjus-MA, que atuou no pleito de 2014, quando do julgamento do pedido de registro da Chapa "Um Novo Sindjus é Possível", frisa-se, conforme registrado em ata comprobatória (em anexo), que a referida chapa abdicou do seu direito de recorrer do indeferimento, dando assim por verdadeiros todos os fundamentos que lastrearam tal decisão; vi) com relação ao registro de candidaturas, o art. 45 do Estatuto Social do Sindjus-MA, estabelece o dever de inscrição das chapas e candidaturas aos cargos da Diretoria Executiva, Conselho Fiscal e Conselho de Representantes Sindicais Regionais perante a Comissão Eleitoral, sendo omisso na fixaçao de qualquer forma específica de comprovação dos requisitos de elegibilidade; vii) que o Estatuto Social do Sindjus-MA, em seu art. 52, estabelece prerrogativa exclusiva da Comissão Eleitoral deliberar sobre os casos omissos referentes ao processo eleitoral; viii) que o Regimento Eleitoral 2017 também é omisso quanto à forma específica de comprovação dos requisitos de elegibilidade; ix) que constam nas declarações dos servidores inscritos pela Chapa 01 os respectivos cargos efetivos constantes da Lei Estadual nº 8.715/2007, que dispõe sobre o quadro de pessoal do Poder Judiciário do Estado do Maranhão, bem como todos os servidores-candidatos constam no Portal da Transparência do Tribunal de Justiça do Estado do Maranhão, disponível no sítio www.tjma.jus.br, e cópia da relação anexa, atestando inteira veracidade de todas as informações prestados pelos seus membros, no tocante aos seus vínculos com o quadro de servidores efetivos do TJMA; x) que a Comissão Eleitoral julgou, na reunião de 18 de março de 2017, que foram suficientes e satisfatórios todos os documentos apresentados para a comprovação legal, estatutária e regimental, dos requisitos de elegibilidade e das condições de inscrição das candidaturas de todos os membros da Chapa 01 – Experiência, Unidade e Luta, razão pela qual decidiu pelo seu deferimento por unanimidade e sem ressalvas; xi) que o pedido de impugnação apresentado pela Chapa 02 não tem como prosperar, pois não suscitou incidente de falsidade em relação a alguma das declarações que foram apresentadas e assim de deixou de produzir prova nova em contrário, que demonstrasse haver no rol dos candidatos inscritos pela Chapa 01 qual integrante não possuir vínculo efetivo com o quadro de pessoal do Poder Judiciário do Estado do Maranhão; xii) que pede seja julgado como improcedente e negado inteiro provimento ao Pedido de Impugnação apresentado pela Chapa 02 – Renova Sindjus, Novos Tempos: Competência e Responsabilidade; xiii) que seja ratificado e homologado o inteiro teor da decisão proferida por esta Comissão, nos termos da Ata de Reunião ocorrida aos 18 de março de 2017. **Esse é o relatório, apresentado pelo presidente da Comissão Eleitoral. A Comissão Eleitoral decidiu:** O art. 4º, inciso I, do Regimento Eleitoral do pleito eleitoral para o triênio de 2017/2020 do SINDJUS-MA estabelece a necessidade de fazer a comprovação, pelos candidatos, de ser servidor do Quadro Efetivo do Poder Judiciário do Estado do Maranhão, e tal imposição normativa regimental é omissa quanto à forma a qual se deveria dar a mencionada comprovação, como salientado no próprio requerimento da Chapa "Renova Sindjus: Novos Tempos, Competência e Responsabilidade". Porém, a afirmação da Chapa "Renova Sindjus: Novos Tempos, Competência e Responsabilidade", em sua Impugnação, de que há entendimento firmado por esta Comissão Eleitoral que o meio de comprovação de ser servidor efetivo não se dá somente por declaração, encontra-se equivocado, pois o entendimento assentado por esta Comissão Eleitoral está consignado em Ata da Quarta Reunião, realizada no dia 18 de março de 2017, quando da análise dos pedidos de inscrições das chapas, onde na ocasião foi levantada uma questão de ordem, pela Vice-presidente da Comissão Eleitoral, quanto à comprovação do candidato ser do Quadro Efetivo do Poder Judiciário do Estado do Maranhão. Na ocasião, a Comissão Eleitoral, por consenso, entendeu que a declaração do candidato, informando ser servidor efetivo do Poder Judiciário do Estado do Maranhão, bem como informando o cargo, goza de presunção relativa de veracidade, atendendo a exigência do artigo 4º, inciso I, do Regimento Eleitoral. Ressalta-se, que as decisões desta Comissão Eleitoral não estão vinculadas às decisões de outras Comissões Eleitorais, formadas em processos eleitorais anteriores. E, ainda, conforme cópia da Ata da Reunião do dia 28 de março de 2014, juntada pela própria parte impugnante, esta Comissão Eleitoral de 2017 difere da Comissão Eleitoral de 2014. Portanto, não se trata da mesma Comissão Eleitoral como aduz, em seu requerimento, a Chapa "Renova Sindjus: Novos Tempos, Competência e Responsabilidade", e conforme fez prova a parte impugnada. Ademais, a questão objeto de que, em situação envolvendo a mesma matéria, em pleito eleitoral anterior, restou decidido que a mera declaração não seria meio apto a comprovar o requisito do artigo 4º, inciso I, do Regimento Eleitoral, conforme se constata pela leitura do próprio documento acostado (cópia da Ata de 28/03/14), que instruiu a presente impugnação, esse não foi o único motivo ensejador do indeferimento do registro de candidatura da chapa daquele pleito eleitoral, pois a mesma não cumpriu nenhum dos requisitos do art. 4º do Regimento Eleitoral 2014, e tampouco apresentou número suficiente de candidaturas, pois apresentou apenas 12 (doze) candidaturas, quando deveria apresentar 133 (cento e trinta e três) candidaturas, bem como não apresentou nenhum recurso ao indeferimento do registro da referida chapa. E, ainda que fosse, repete-se, a ausência de vinculação de decisões de uma Comissão Eleitoral em relação a outra. E para constar, a presente Comissão Eleitoral foi escolhida em Assembleia Geral da categoria, realizada em 4 de março de 2017, não havendo impugnação contra nenhum de seus integrantes. Repisa-se, que a Comissão Eleitoral já se manifestou quanto a aceitação ou não da declaração, tendo esta sido aceita como meio hábil de comprovação. E mais, não tendo o impugnante trazido qualquer elemento que faça duvidar da presunção de veracidade das declarações, isto é, suscitar incidente de falsidade dos documentos em questão, pois a mera insurgência contra a forma de comprovação dos candidatos serem do Quadro Efetivo do Poder Judiciário do Estado do Maranhão não tem o condão de elidir a pretensão de inscrição da Chapa "Experiência, Unidade e Luta". Por todo o exposto, a Comissão Eleitoral **julga improcedente o pedido de impugnação de candidaturas da Chapa "Experiência, Unidade e Luta"**, apresentada pela **Chapa "Renova Sindjus: Novos Tempos, Competência e Responsabilidade"**, pois já anteriormente reconhecida a declaração como meio apto a comprovar a qualidade de servidor efetivo do Poder Judiciário do Estado do Maranhão. Assim, a Comissão Eleitoral **homologa as inscrições das candidaturas da Chapa "Experiência, Unidade e Luta"**, a qual está apta a concorrer às eleições gerais para a Diretoria Executiva, Conselho Fiscal, titulares e suplentes, e Representantes Sindicais Regionais do Sindjus-MA, para o Triênio 2017/2020, que acontecerá aos vinte e sete dias do mês de abril do corrente ano, com a seguinte composição: **Diretoria Executiva: Presidente:** Anibal da Silva Lins; **Vice-Presidente:** George de Jesus dos Santos Ferreira;**Secretario Geral:** Márcio Luis Andrade Souza; **Segundo Secretario:** Allayanne Monteiro Aragão Pinheiro; **Tesoureiro:** Francisco Fagner Damasceno de Oliveira; **Segundo Tesoureiro:** André Feliciano Nepomuceno Neto; **Secretarias: Secretário de Assuntos Jurídicos:** Artur Estevam Gonçalves Araujo Filho; **Secretaria de Imprensa:** Mércia Raucytania Costa Noleto; **Secretário de Cultura e Promoção Social:** Francisco Pereira da Silva Júnior; **Secretário de Esporte e Lazer:** Marcos Gilson Ferreira Amaral; **Secretária de Patrimônio:** Sandra Regina Freitas Martins Rocha; **Secretário de Formação Política:** Rivelino Alves Pereira; **Secretário de Relações Sindicais:** Cláudio Roberto Pereira Sampaio; **Secretário de Saúde e Assuntos Previdenciários:** Gleydson da Cunha Mendes;**Secretário de Mobilização e Articulação Regional:** Pedro Davi Araujo da Silva; **Secretária de Convênios:**Kerline Teixeira da Silva; **Conselho Fiscal/Membros Titulares:** Douviram Teixeira Ageme, Leonice Barros de Medeiros, Wisses Bruno da Silva Felipe; **Conselho Fiscal/Membros Suplentes:** Antonio Loucélio Chaves Roza, Ednésio de Sousa Silva, Rômulo de Sousa Neves; **Representantes Regionais: Regional I:** Cláudio Márcio Lima Bezerra, Igor Sergio Lima de Oliveira, Josenilton da Silva Dantas, Rildo Carlos Sá Martins, Rogério Carlos Freitas Guterres, Tatiana Cristina Silva Lima; **Regional II:** Galdino Nascimento Santos, João Paulo Gomes Diolindo, Juliana Sales e Mendes, Mário dos Santos, Raimunda Pimentel dos Santos, Willams Jams Santos de Araujo; **Regional III:** Adilson Costa Simão, Francisco Clailson de Carvalho Lima, Francisco Ítalo Carvalho Adriel, João Rodrigues Silva Filho, Sérgio Lima Cavalcanti, Zaira Maciel e Maciel; **Regional IV:** Adonis Carvalho Batista, Aldeman Araújo Costa Júnior, Denis Joinhantan C. Lima, Isabel da Conceição Azevedo Gamita, Rainaldo dos Santos Vieira, Vitor Luiz da Cruz Vieira; **Regional V:** Adenildo de Sousa Rodrigues, Edvane da Silva Cunha, Gabriella Ketma Cruz de Almeida, João Batista Marques de Castro, Lenise de Jesus Carvalho Santos, Reginaldo Ferreira; **Regional VI:** Amércia Suzane Moraes Alexandre, Cosme Damião Santos Chagas, José Ribamar Pacheco Araújo, Manoel da Trindade Luso Júnior, Margarene de Jesus Mota Ayres, Raimundo Nonato Moraes Andrade; **Regional VII:** Edieloi Pereira de Sousa, Evandro Jose Lima Mendes, Rivaldo Fonseca de Sousa, Rosinikilsy da Silva Moraes, Sérgio Rodrigues Araújo, Welles dos Santos Coelho; **Regional VIII:** Deusimar da Silva Costa, Joana D'arc Lemos Gonçalves Diniz, João Batista Santos Rodrigues, Mara Geusileia Noleto Lobo, Nehelias Ramos da Silva; **Regional IX:** Antônio Garreto Sousa Neto, Fábio de Oliveira Almeida, Joaquim Almeida da Silva Filho, Karen Danielle Cardoso de Oliveira, Paulo Augusto Lopes, Raimundo Nonato Mesquita Filho; **Regional X:** Anízio Alves da Cunha Júnior, Armistron Gomes Mendonça, Clébio Jorge Dias Freitas, Emanoel Silva Botelho, Lívio Túlio Ricart dos Santos, Márcio Flávio Araújo Portela; **Regional XI:** Adson Vieira Melônio do Nascimento, Antônio Guimarães Filho, Antônio Roberto Rolim, Edgilson Carvalho da Silva, Niobel Jane Suathe Berredo, Vinícius Landin Ferreira. Em seguida, o Presidente da Comissão Eleitoral, colocou em pauta o Requerimento da Chapa "Experiência, Unidade e Luta, assinado pelo candidato a presidente, Anibal da Silva Lins, protocolado aos vinte e seis de março do corrente ano, às 17h39 (dezessete horas e trinta e nove minutos), portanto, tempestivamente, em que **Impugna a candidatura de Dayana da Conceição Ferreira Luna**, candidata a Presidente do Sindus-MA pela **Chapa "Renova Sindjus, Novos Tempos: Competência e Responsabilidade"**, com as seguintes alegações: i) que em razão de dúvidas sobre os critérios utilizados pelo Sindjus-MA, quando da expedição da Certidão que dar quitação com a Tesouraria; ii) que referida Certidão deveria incluir débitos de quaisquer natureza; iii) que, conforme, documento expedido em 23 de março do corrente ano (cópia anexa), pela Administradora do Sindjus-MA, a pedido do candidato impugnante, consta débitos de responsabilidade da impugnada; iv) que, assim, houve o descumprimento do art. 42, inciso II, do Estatuto Social do Sindjus-MA, e art. 4º, inciso III, do Regimento Eleitoral; v) requer que seja julgada procedente a presente impugnação e determinada a exclusão da participação da candidata Dayana da Conceição Ferreira Luna. Notificada para apresentar as contrarrazões à sua impugnação, a **Chapa "Renova Sindjus, Novos Tempos: Competência e Responsabilidade"**, devidamente representada por sua procuradora, Drª Emanuelle de Jesus P. Martins, inscrita na OAB/MA nº 9754, protocolou aos 31 de março do corrente ano, às 15h30, portanto, tempestivamente, a sua defesa, com as seguintes alegações: i) que existe nos autos, certidão emitida pela Tesouraria do Sindjus-MA, atestando a inexistência de qualquer débito sindical da Srª Dayana da Conceição Ferreira Luna, o que comprova, de forma inequívoca o cumprimento do disposto no art. 42 do Estatuto Social do Sindjus-MA, não havendo que se falar em qualquer espécie de inadimplência por parte da servidora; ii) que a maior prova de quitação dos débitos da Srª Dayana da Conceição Ferreira Luna são as declarações emitidas pelo próprio Sindjus-MA (em anexo), atestando a quitação dos valores relativos aos pagamentos anuais do plano de saúde conveniado ao sindicado; iii) que caso exista a supramencionada inadimplência, a título de debate, informa-se a despeito da existência dos débitos imputados à Srª Dayana da Conceição Ferreira Luna, esta nunca fora informada acerca da situação, de forma que não recebeu qualquer informação oficial sobre a dívida e sequer fora notificada pelo Sindjus-MA, para que efetuasse qualquer espécie de pagamento; iv) que ainda que o pagamento dos valores relativos aos plano de saúde não tivessem sido feitos pela servidora, tal argumento não é apto para impedir o registro de sua candidatura, pois: a) a lei que disciplina os requisitos para o registro de candidatura é silente quanto à inadimplência de valores alheiros à verbas sindicais, como ora em tela, já que cuida de convênio com o plano de saúde e não de anuidades ou demais encargos devidos ao Sindjus-MA; b) porque tais débitos já se encontram alcançados pelo fenômeno da prescrição; v) requer que seja julgada improcedente a impugnação à candidatura da Srª Dayana da Conceição Ferreira Luna, ante o cumprimento de todos os requisitos de registrabilidade pela Chapa 02. **Esse é o relatório, apresentado pelo presidente da Comissão Eleitoral. A Comissão Eleitoral decidiu:** O art. 4º, inciso III, do Regimento Eleitoral do pleito eleitoral para o triênio de 2017/2020 do Sindjus-MA estabelece a necessidade de fazer a comprovação, pelos candidatos, de estar quite com a Tesouraria do sindicato. Depreende-se, portanto, que os candidatos, como condição essencial de registrabilidade, não podem ter débito de qualquer natureza com o Sindjus-MA. A candidata impugnada apresentou, no ato do pedido de registro de sua candidatura, declaração expedida pelo Sindjus-MA, assinada pela Administradora do sindicato, Cláudia Marques, onde está consignado que a Srª Dayana da Conceição Ferreira Luna, está quite com a Tesouraria do sindicado. Que, conforme já deliberou esta Comissão Eleitoral, em reunião do dia 18 de março de 2017, quando da apreciação de questão de ordem da vice-presidente desta Comissão, Anne Cléa Ferreira Costa, que a declaração emitida por servidor tem presunção relativa de veracidade. A mesma interpretação cabe no que diz respeito às declarações expedidas pelo Sindjus-MA. No entanto, a parte impugnante suscitou **incidente de desconstituição do expresso na declaração**, expedida pela Administradora do Sindjus-MA, Srª Cláudia Marques, juntando como provas: i) ofício, assinado pelo Sr. Anibal da Silva Lins, direcionado à Administradora do Sindjus-MA (cópia anexa), Cláudia Marques, onde solicita informações acerca dos critérios utilizados para emissão da certidão de quitação com Sindjus-MA, se na mesma foram considerados quaisquer débitos ou somente débitos referentes à contribuição sindical mensal-estatutária; ii) que em resposta (cópia anexa) ao Sr. Anibal da Silva Lins, a Administradora do Sindjus-MA, Cláudia Marques, informou que na declaração expedida foi considerado tão somente débito referente à contribuição sindical mensal-estatutária; iii) que no mesmo documento, a Administradora do Sindjus-MA, Cláudia Marques, informou que a candidata impugnada tem débito de outra natureza com a Tesouraria do Sindjus-MA, mais precisamente referente a contrato de convênio com a Unimed São Luís, nos meses de dezembro/2011, e janeiro a maio/2012; iv) que, ainda no mesmo documento, a Administradora do Sindjus-MA, Cláudia Marques, informa que referido débito está contabilizado na rubrica Realizável a Longo Prazo (Convênios a Receber – Inadimplentes), registrados nos Balanços Patrimoniais dos anos 2012 até o ano 2016. Portanto, a impugnada estaria em débito com a Tesouraria do Sindjus-MA e não atenderia as exigências do art. 4º, inciso III, do Regimento Eleitoral 2017. Analisando as provas juntadas pela impugnada, a saber, cópias de três declarações do Sindjus-MA, com relação a pagamentos do convênio do plano de saúde Unimed São Luís, essas não podem ser consideradas válidas, pois: a) não contêm assinaturas; b) mesmo assim, não abrange todo o período atestado como inadimplente pelo Sindjus-MA, em virtude que as declarações tratam dos meses dezembro/2009, janeiro a dezembro/2010, e janeiro a dezembro/2011, e o Sindjus-MA atesta a inadimplência nos meses dezembro/2011 e janeiro a maio/2012. Com relação ao argumento de que o débito encontra-se alcançado pelo fenômeno da prescrição, apresentado pela defesa, ressalta-se que referido instituto obsta, apenas, o direito de executar o débito, não de extingui-lo. Entretanto, a Comissão Eleitoral entende que não tem competência jurídica de desconstituir fato atestado em declaração, sendo a via judicial a medida cabível para o caso em tela. Por essa razão, a Comissão Eleitoral adota, analogicamente, o beneplácito do *in dubio pro reo*, ou seja, a dúvida em favor da candidata impugnada, em razão de existência nos autos de declaração expedida pelo SINDJUS-MA, de inexistência de débito, cujo documento tem presunção relativa de veracidade. Por todo o exposto, a Comissão Eleitoral **julga improcedente o pedido de impugnação da candidatura a presidente do Sindjus-MA, pela Chapa "Renova Sindjus: Novos Tempos, Competência e Responsabilidade", Srª Dayana da Conceição Ferreira Luna** proposto pela **Chapa "Experiência, Unidade e Luta"**, pois atendido o requisito de registrabilidade, previsto no art. 4º, inciso III, do Regimento Eleitoral. Assim, a Comissão Eleitoral **homologa a inscrição da candidata a presidente do Sindjus-MA, pela Chapa "Renova Sindjus: Novos Tempos, Competência e Responsabilidade", da Srª Dayana da Conceição Ferreira Luna**, a qual está apta a concorrer às eleições gerais para a Diretoria Executiva do Sindicato dos Servidores da Justiça do Estado do Maranhão – Sindjus-MA. Ato contínuo, o Presidente da Comissão Eleitoral, colocou em pauta o segundo e último Requerimento da Chapa "Experiência, Unidade e Luta, assinado pelo candidato a presidente, Anibal da Silva Lins, protocolado aos vinte e seis de março do corrente ano, às 17h39, portanto, tempestivamente, em que **Impugna as candidaturas de Francisco Marques Neto**, candidato a Tesoureiro, **Luane Cristina dos Santos Moreira**, candidata a Segundo Tesoureiro, **Lucivaldo da Conceição Ferreira Azevedo**, candidato a Conselho Fiscal/Membro Titular, **Alberto Banaceira Costa**, candidato a Representante Sindical da Regional IV e, **José Flávio Aranha e Silva**, candidato a Secretário de Formação Política, todos **pela Chapa "Renova Sindjus: Novos Tempos, Competência e Responsabilidade"**, com as seguintes alegações: i) que há ocorrência de duplicidade de filiação sindical dos candidatos impugnados, pois estão filiados no Sindicato dos Servidores da Justiça do Maranhão – Sindjus-MA e no Sindicato dos Técnicos e Auxiliares Judiciários do Estado do Maranhão – Sindastajud-MA, com exceção de José Flávio Aranha e Silva que, além do Sindjus-MA está filiado ao Sindicato dos Oficiais de Justiça do Maranhão – Sindojus-MA; ii) que os candidatos impugnados participaram da Assembleia de fundação do Sindastajud-MA e Sindojus-MA, respectivamente, conforme faz prova com as juntadas dos atos constitutivos dos referidos sindicatos; iii) que em todos os casos a filiação é decorrente da mesma condição profissional, qual seja, ser servidor do Poder Judiciário do Estado do Maranhão, embora seja o Sindjus-MA a única entidade representativa da categoria só servidor público do Poder Judiciário com registro no Ministério do Trabalho e Emprego; iv) que houve a criação/fundação das entidades sindicais pelos candidatos impugnados, com o objetivo de fracionar a categoria; v) que embora não tenha havido a desfiliação pela via do requerimento administrativo, deve ser interpretada por essa Comissão Eleitoral a ação dos integrantes, ora impugnados, da Chapa "Renova Sindjus-MA, Novos Tempos: Competência e Responsabilidade", como hipótese de dupla filiação sindical ou desfiliação tácita; vi) que a vontade das pessoas é manifestada pelas suas ações ou omissões, e as provas colacionadas fazem acreditar que cada um dos candidatos impugnados que buscaram fundar uma nova entidade sindical é porque não querem mais permanecer nos quadros de sindicalizados do Sindjus-MA; vii) em que pese a garantia constitucional da liberdade sindical, ela não dá guarida a atitudes eivadas de má-fé, tendo em vista que os candidatos impugnados já compõem a diretoria de outras entidades sindicais, ou seja, demonstram que não coadunam com os interesses estatutários do Sindjus-MA; viii) requer que seja julgada procedente a presente impugnação, e consequente reconhecer a dupla filiação sindical ou desfiliação tácita dos candidatos impugnados e determinar a exclusão dos mesmos da Chapa "Renova Sindjus-MA, Novos Tempos: Competência e Responsabilidade". Notificada para apresentar as contrarrazões à sua impugnação, a **Chapa "Renova Sindjus, Novos Tempos: Competência e Responsabilidade"**, devidamente representada por sua procuradora, Drª Emanuelle de Jesus P. Martins, inscrita na OAB/MA nº 9754, protocolou aos 31 de março do corrente ano, às 15h30, portanto, tempestivamente, a sua defesa, com as seguintes alegações: i) que o Regimento Eleitoral e o Estatuto Social do Sindjus-MA são omissos quanto à duplicidade de filiação sindical; ii) defende, ainda, que a Constituição Federal de 1988, em seu art. 8º, prevê como garantia constitucional do trabalhador o direito de fundar e se filiar à entidade sindical, não estabelecendo óbices à dupla filiação sindical; iii) que lei infraconstitucional, especialmente aquela adstrita ao âmbito orgânico dos sindicatos não pode limitar referida garantia constitucional, alçada, inclusive, como cláusula pétrea; iv) que o argumento da desfiliação tácita é completamente desarrazoado, haja vista que a desfiliação sindical é ato expresso; v) que caso os candidatos impugnados não quisessem mais pertencer ao Sindjus-MA seria completamente ilógico que os servidores estivessem concorrendo ao pleito sindical; vi) que os requisitos de registrabilidade de candidatura são respaldados em requisitos expressos e objetivos, previstos no Regimento Eleitoral e no Estatuto Social do Sindjus-MA, não podendo a Chapa 01 se valer de omissões legais, para impugnar as candidaturas dos, ora, manifestantes; vii) requer que sejam julgadas improcedentes as impugnações de candidaturas da Chapa 02, pela Chapa 01, ante ao cumprimento de todos os requisitos de registrabilidade. **Esse é o relatório, apresentado pelo presidente da Comissão Eleitoral. A Comissão Eleitoral decidiu:** A Comissão Eleitoral constatou como incontroversa a duplicidade de filiação sindical dos candidatos impugnados, conforme contrarrazões apresentadas pela Chapa 02. No entanto, esta Comissão reconhece a omissão do Estatuto Social do Sindjus-MA e do Regimento Eleitoral 2017 quanto ao tema da duplicidade de filiação sindical e, que a única norma vigente estabelece que a desfiliação sindical se dá por ato expresso. Dessa forma, a Comissão Eleitoral **julga improcedente o pedido de impugnação das candidaturas de Francisco Marques Neto**, candidato a Tesoureiro, **Luane Cristina dos Santos Moreira**, candidata a Segundo Tesoureiro, **Lucivaldo da Conceição Ferreira Azevedo**, candidato a Conselho Fiscal/Membro Titular, **Alberto Bananeira Costa**, candidato a Representante Sindical da Regional IV e, **José Flávio Aranha e Silva**, candidato a Secretário de Formação Política, todos **pela Chapa "Renova Sindjus: Novos Tempos, Competência e Responsabilidade"**, pois atendidos os requisitos de registrabilidade, previsto no art. 4º, incisos I a IV, do Regimento Eleitoral. Assim, a Comissão Eleitoral **homologa as inscrições das candidaturas de Francisco Marques Neto**, candidato a Tesoureiro, **Luane Cristina dos Santos Moreira**, candidata a Segundo Tesoureiro, **Lucivaldo da Conceição Ferreira Azevedo**, candidato a Conselho Fiscal/Membro Titular, **Alberto Bananeira Costa**, candidato a Representante Sindical da Regional IV e, **José Flávio Aranha e Silva**, candidato a Secretário de Formação Política, todos **pela Chapa "Renova Sindjus: Novos Tempos, Competência e Responsabilidade"**, as quais estão aptas a concorrer às eleições gerais para a Diretoria Executiva do Sindicato dos Servidores da Justiça do Estado do Maranhão – Sindjus-MA. Ainda com relação às candidaturas da **Chapa "Renova Sindjus: Novos Tempos, Competência e Responsabilidade"**, o presidente da Comissão Eleitoral informou que não houve impugnação das candidaturas de Givanildo Batista Aguiar, auxiliar judiciário, e Luciana Ferreira da Cruz, técnica judiciária, ficando, pois **homologadas as inscrições de suas candidaturas como Representantes Sindicais da Regional II, pela Chapa "Renova Sindjus: Novos Tempos, Competência e Responsabilidade"**. O presidente da Comissão Eleitoral registrou, por fim, que a candidata a Representante Sindical da Regional IV, Gilderlane Kristine de Aguiar Silva, auxiliar judiciária, apresentou perante esta Comissão seu pedido de renúncia. Notificada, aos 28 de março de 2017, a candidata a presente do Sindjus

Pedaços da História

Obras que representam o acervo artístico e contam a história da capital dos amores deixaram locais públicos para serem preservadas

LUIS FURTADO

São Luís é a capital das histórias e dos acontecimentos marcantes. Muitos deles foram gravados em pedra ou metal através de monumentos e esculturas que embelezam e relembram uma parte da memória da Ilha dos Amores.

Porém, muitas vezes, por conta da ação do tempo, ou vandalismos que danificam as esculturas e desrespeitam a sua importância histórica, em alguns locais se faz necessário a retirada desses objetos de tanto valor para a identidade cultural da cidade. Mas para onde eles vão? O que acontece com eles?A identidade histórica continua preservada?

FOTOS: HONÓRIO MOREIRA O/O IMP/D.A PRESS

Estátua de Netuno na Fonte do Ribeirão

Manoel Beckman

Talvez os mais jovens nem o conheçam, mas quem tem um pouquinho mais de idade talvez se pergunte: o que aconteceu com a estátua do "Roque Santeiro" que ornamentava a rotatória de mesmo nome, que existia na Avenida Jerônimo de Albuquerque, e dava acesso ao bairro do Bequimão? A estátua, na verdade, é de Manuel Beckman, senhor de engenho e revolucionário português radicado no Brasil.

A obra que por muitos anos enfeitou o caminho de quem passava pela avenida foi removida há alguns anos, durante uma reestruturação que retirou a rotatória que antes existia, instalando sinalização semafórica. Segundo registros jornalísticos, a escultura foi esculpida por um padre italiano chamado Cherubino Luigi Dovera.

História

Manuel Beckman era filho de pai alemão e mãe portuguesa, e muito jovem veio para a região do Rio Mearim, no estado do Maranhão, tornar-se senhor de engenho. Manuel foi ainda vereador da Câmara Municipal de São Luís.

Junto com o irmão, Thomas Beckman, envolveu-se nas divergências entre proprietários locais e religiosos da Companhia de Jesus, com relação à escravização do indígena, culminando, na noite de 24 de fevereiro de 1684, durante as festividades de Nosso Senhor dos Passos, numa violenta reação contra o monopólio da Companhia Geral de Comércio do Maranhão, envolvendo de 60 a 80 dos chamados "homens-bons" da região. Apontado como um dos líderes da revolta, Manuel Beckman recebeu como sentença a morte pela forca. Os demais envolvidos foram condenados à prisão perpétua. A execução pública de Beckman ocorreu em 2 de novembro de 1685, na chamada Praia do Armazém.

Soberana do rio

Outro monumento que saiu das ruas e ganhou um canto no Museu Histórico e Artístico do Maranhão foi a estátua da Mãe d'Água, que ficava no meio do chafariz, na Praça Dom Pedro II. A estátua do artista maranhense Newton Sá foi retirada para também passar por restauração e não voltou mais ao seu local de origem.

A Sectur disse que o motivo é o mesmo da retirada dos bustos da Pantheon. A secretaria informou também que o museu é aberto à visitação de terça a sexta de 9h às 17h; sábado entre 9h às 16h; e domingo das 9hàs 14h.

> A municipalidade aliada aos órgãos de preservação têm que fazer esse trabalho de conscientização com a população, de que aquela obra faz parte de sua história e deve ser valorizado
>
> **Rafael Pestana,** técnico do Iphan

Rei dos mares despedaçado

Na década de 1990, por volta de 1995 uma herança deixada por Portugal foi brutalmente vandalizada em um dos pontos de maior relevância turística e histórica para São Luís. O local era a Fonte do Ribeirão, no Centro Histórico e a estátua era uma representação de Netuno, deus romano dos mares, que chegou à fonte em 1796, esculpido com maestria em pedra de Lioz.

Segundo o coordenador técnico do Iphan, Rafael Pestana, a estátua que já sofria com a ação do tempo e ambiente foi quase que completamente destruída após a ação de vandalismo que aconteceu durante a madrugada, e teve que ser resgatada pelo órgão para que não se perdesse totalmente.

"Ele foi completamente arrancado do local e se espatifou quando foi jogado ao chão. A instituição tomou conhecimento e efetuou as providencias na época que foi fazer todo o processo e restauração, e para garantir a segurança e integridade desse bem, se optou por fazer uma réplica e colocá-la no local e o original após a restauração ficou sob a guarda da instituição".

A imagem passou por uma minuciosa restauração e ganhou uma réplica em tamanho menor, que hoje compõe o conjunto arquitetônico da Fonte. Rafael Pestana ressalta que essa prática é muito comum na Europa, justamente para manter a integridade do monumento contra poluição e outros fatores externos.

Preservar e resguardar

Os ataques a estátuas não são raros, assim como as pichações e depredações que deformam locais históricos, obras de valor comercial já foram levadas. É o caso da escultura de uma Águia em bronze que existiu na rampa do Palácio dos Leões abaixo da sede da Capitania dos Portos, e que homenageavao primeiro voo sobre o Atlântico realizado pelos portugueses Gago Coutinho e Sacadura Cabralem 1922, e que foi roubada. A obra por ter um tamanho menor que outras estátuas de bronze como a de Benedito Leite ao lado da Igreja da Sé, foi facilmente levada e provavelmente perdidapara sempre. Rafael Pestana salienta que além da resguarda e requalificação de obras como estas, é necessário um trabalho de educação patrimonial com as pessoas. "A municipalidade aliada aos órgãos de preservação têm que fazer esse trabalho de conscientização com a população, de que aquela obra faz parte de sua história e deve ser valorizado".Em contato com a Prefeitura de São Luís, a reportagem não foi informada o destino que a escultura de Manoel Beckman teve depois de sua retirada de origem.

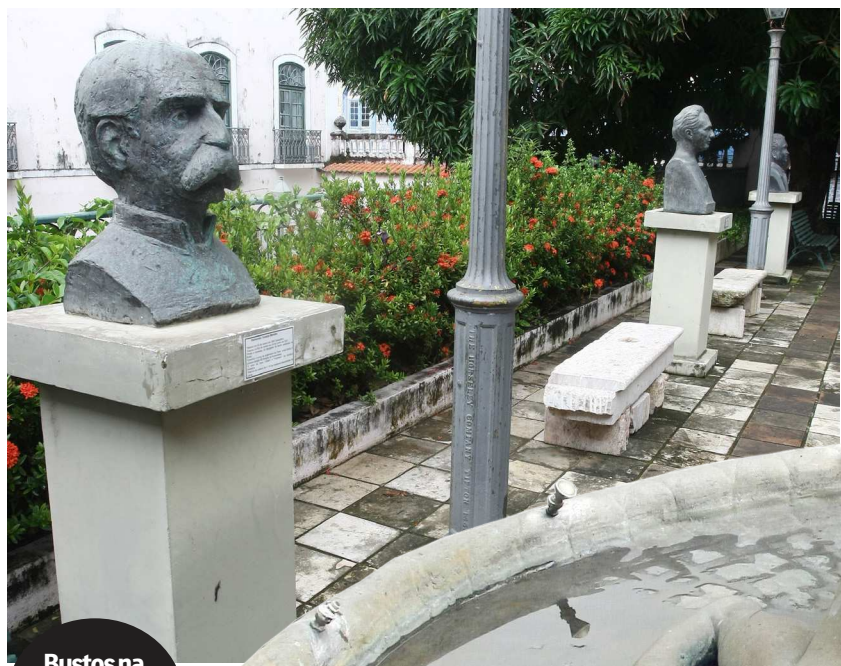

Bustos na Praça do Pantheon

Literatura maranhense

Na Praça do Pantheon, no Centro, os 16 bustos de personalidades maranhenses já estão longe há 11 anos. As obras de arte que homenageiam grandes ícones da literatura do Estado foram retiradas da Praça em 2005, quando passaram por restauração. Desde então, a visão de frente à Biblioteca Pública Benedito Leite ficou menos rica, contendo apenas as bases que sustentariam os bustos. Gomes de Castro,Teixeira Mendes, Urbano Santos, Maria Firmina dos Reis, Bandeira Tribuzi, Arnaldo Ferreira, Silva Maia, Coelho Neto, Gomes de Sousa, Clodoaldo Cardoso, Henriques Leal, Artur Azevedo, Corrêa de Araújo, Raimundo Correia, Dunshee de Abranches e Nascimento Moraes representam uma parte importante do trajeto cultural do estado e hoje estão sob a proteção do Museu Histórico e Artístico do Maranhão (MHAM), que fica na Rua do Sol, também no Centro de São Luís. Segundo a Secretaria de Estado da Cultura e Turismo (Sectur), eles foram retirados dos logradouros em decorrência de sucessivos atos de depredação.

Mãe d'Água, que ficava no meio do chafariz, na Praça Dom Pedro II

HISTÓRIA

Iara ou Uiara (do tupi 'y-îara "senhora das águas") ou Mãe-d'água, segundo o folclore brasileiro, é uma linda sereia que vive no rio Amazonas, possui pele morena, cabelos longos e negros com olhos castanhos. A lenda conta que Iara era uma índia guerreira, melhor de sua tribo, e muito elogiada pelo pai que era pajé. Os irmãos de Iara tinham muita inveja dela e resolveram matá-la à noite enquanto dormia. Iara que possuía ouvidos muito aguçados percebeu e os matou. Entretanto, com medo da reação de seu pai, a índia fugiu. Seu pai realizou uma busca implacável e conseguiu encontrá-la. Como forma de punição pelas mortes a jogou no encontro dos rios Negro e Solimões. Alguns peixes levaram a moça até a superfície e a transformaram em uma linda sereia.

Entre os maranhenses eternizados nos bustos da Pantheon destacam-se, José Tribuzi Pinheiro Gomes (Bandeira Tribuzi), nascido no dia 2 de fevereiro de 1927, em São Luís. Dono de espírito irrequieto, o poeta caminhou com desenvoltura pelo jornalismo, economia, política e música.O codinome Bandeira foi incorporado devido à predileção do jornalista pela obra de Manuel Bandeira, a quem admirava.Em sua biografia, destaca-se a autoria da marcha-rancho Louvação a São Luís, tomada como hino da cidade que tanto cantou.

Maria Firmina dos Reis é uma das maiores personalidades negras do Maranhão. Ela também é considerada a primeira romancista brasileira. Nasceu em São Luís, no dia 11 de outubro de 1825. Filha bastarda de João Pedro Esteves e Leonor Felipe dos Reis. Em 1847, aos 22 anos, ela foi aprovada em um concurso público para a Cadeira de Instrução Primária, sendo assim a primeira professora concursada do Estado. O romance "Úrsula" consagrou Maria Firmina como escritora e também foi o primeiro romance da literatura afro-brasileira, entendida esta como produção de autoria afrodescendente. Em 1887, no auge da campanha abolicionista, a escritora publica o livro "A Escrava", reforçando sua postura antiescravista.

Artur Azevedo (Artur Nabantino Gonçalves de Azevedo), foi jornalista e teatrólogo, nasceu em São Luís, em 7 de julho de 1855. Concebeu ao lado do irmão Aluísio Azevedo, no grupo fundador da Academia Brasileira de Letras. É considerado um dos maiores contistas e teatrólogos brasileiros. Fundou publicações literárias, como 'A Gazetinha', 'Vida Moderna' e 'O Álbum'. Colaborou em 'A Estação', ao lado de Machado de Assis, e no jornal Novidades, onde seus companheiros eram Alcindo Guanabara, Moreira Sampaio, Olavo Bilac e Coelho Neto.

Todos as outras obras representam a memória e saudosismo de personalidades maranhenses que um dia ilustrarão o trajeto das milhares de pessoas que cruzam a praça em direção ao centro comercial da capital.

Policiais e bombeiros são **nomeados**

Governador Flávio Dino assina atos de nomeação de 1.196 policiais e 27 bombeiros e anuncia novo concurso para a Polícia Militar, Polícia Civil e Corpo de Bombeiros

O Maranhão passa por um contínuo processo de grandes investimentos na área da segurança pública e, como parte deste progresso, o governador Flávio Dino assinou atos de nomeação de novos 1.196 policiais, de 27 bombeiros e anunciou, na manhã desta segunda-feira (3), em solenidade realizada no Palácio dos Leões, novo concurso para a Polícia Militar, Polícia Civil e Corpo de Bombeiros. Com a incorporação dos novos servidores, a Polícia Militar do Maranhão (PMMA) alcança uma marca histórica e, pela primeira vez em 180 anos de existência, ultrapassa a marca de 10 mil policiais.

De acordo com o governador Flávio Dino, o investimento nas Forças de Segurança do Estado é um processo contínuo de recomposição de recursos humanos, de aquisição de novas viaturas, materiais e armamentos. O expressivo número de mais 1.196 policiais militares nomeados no atual quadro de crise fiscal no Brasil e a incorporação de mais 27 bombeiros que irão atuar, prioritariamente, nas recém-inauguradas Companhias de Chapadinha e Santa Inês, colocam o Maranhão na contramão da realidade nacional.

"É um esforço muito grande e quero dizer à população que esse trabalho continua", disse o governador que, desde o início de 2015, já incorporou 2500 novos policiais, resultando no maior contingente da história da PMMA.

O secretário de Segurança Pública, Jefferson Portela, ressaltou que os novos policiais irão ser lotados na capital e no interior do Estado e cumprirão papel fundamental para execução do planejamento contra o crime. "O ingresso desses novos policiais possibilita uma intervenção rápida, são jovens recém-formados no Centro de Formação de Praças, que vão se somar aos nossos companheiros que estão na ativa. Além disso, eles receberão novas viaturas e equipamentos. De modo que todos eles logo após a nomeação e posse entram em atividade", enfatizou.

KARLOS GEROMY/ SECAP

Flávio Dino assinou atos de nomeação de novos policiais e bombeiros em solenidade no Palácio dos Leões

> O ingresso desses novos policiais possibilita uma intervenção rápida, são jovens recém-formados no Centro de Formação de Praças, que vão se somar aos nossos companheiros que estão na ativa. Além disso, eles receberão novas viaturas e equipamentos. De modo que todos eles logo após a nomeação e posse entram em atividade
>
> **Jefferson Portela,** secretário de Segurança do Estado

Expansão

A incorporação de mais 1.196 policiais militares será fundamental para a implementação das ações de combate ao crime. Segundo o comandante-geral da PM, coronel Frederico Pereira, o marco histórico de mais de 10 mil policiais na corporação permitirá uma maior cobertura. "A PM é territorial, precisa ocupar o terreno. Ela não trabalha em gabinetes, precisa estar no front. Para isso precisamos de gente", disse.

O comandante-geral explicou ainda que uma parte do novo contingente será destinado para a implementação de mais 10 Unidades Táticas da Cidade (UTCs), em todo o Maranhão, além do pelotão de turismo nos Lençóis Maranhenses. "Isso está sendo possível por conta do aumento desse efetivo. Iremos avançar nas áreas metropolitanas e nas áreas regionais no interior com novas ações. Com certeza os resultados virão e a queda dos índices de criminalidade é inevitável", destacou coronel Pereira.

O secretário Jefferson Portela afirmou ainda que cerca de 160 policiais serão alojados na Companhia de Polícia Militar Rodoviária Independente (CPRV-Ind) para ação estadual de combate ao crime por meio do controle do trânsito. "O crime 'anda sobre rodas'. E por isso vamos tirar de circulação, fazer barreiras, vistoriar carros em busca de armas e qualquer objeto de origem criminosa. Essa potencialização de ação no trânsito certamente vai reduzir roubo de veículos", disse.

Novo concurso

Durante a solenidade, o governador Flávio Dino anunciou que já determinou a realização de concurso público para a Polícia Militar, Polícia Civil e Corpo de Bombeiros, que deverá ocorrer ainda em 2017 e em 2018.

"Nós temos agora o encerramento desse ciclo atinente ao concurso anterior e desde logo já determinei ao secretário Jefferson Portela a abertura de novo concurso público para a Polícia Militar, Corpo de Bombeiros e Polícia Civil. Para que nós possamos continuar esse processo ainda neste ano e no próximo ano", informou.

Interiorização e fortalecimento do CBMMA

O Corpo de Bombeiros Militar do Estado do Maranhão (CBMMA) também passa por processo de expansão. Como parte dessa política, nos últimos 30 dias, o Governo inaugurou a 9ª Companhia em Santa Inês e a 5ª Companhia em Chapadinha, para onde irá a maioria dos 27 bombeiros nomeados nesta segunda-feira, de acordo com o comandante-geral, coronel Célio Roberto.

"A Corporação está em plena expansão pelo território estadual, a fim de que a gente consiga diminuir tempo/resposta nos atendimentos e ocorrências", explicou o comandante-geral. De acordo com ele, o aparelhamento do CBMMA em Santa Inês e Chapadinha é fundamental pela posição estratégica das duas cidades, que antes tinham que contar com deslocamentos de efetivos de outras cidades que ficavam a cerca de uma hora e meia de distância. "Certamente a gente vai ter uma melhor prestação de serviços para a população", realçou.

Para o governador Flávio Dino, o processo de expansão dos serviços do Corpo de Bombeiros e da Defesa Civil é fundamental não só na ilha de São Luís, como tradicionalmente era feito, mas para garantir a presença em todo o estado. "Recentemente inauguramos unidades em Santa Inês e Chapadinha. Teremos uma inauguração agora em Carolina. Esses 27 novos bombeiros nomeados são parte desse processo", finalizou.

TRÂNSITO

DIVULGAÇÃO/SECOM

Motorista que faz o teste tem revelado mudança de comportamento

Mais de 160 abordagens realizadas na 'Lei Seca'

A Operação Lei Seca, realizada no último fim de semana, em São Luís, resultou em 163 abordagens e 129 testes com o etilômetro, também conhecido como bafômetro. Desse total, quatro foram flagrantes de alcoolemia detectados com o uso do aparelho. Os dados são da Companhia Rodoviária Militar Independente (CPRV Ind.). As barreiras contam com o trabalho do Departamento Estadual de Trânsito do Maranhão (Detran-MA), por meio de educadores que distribuem material informativo durante conversas com os condutores.

Segundo o chefe da Divisão de Orientação para o Trânsito do Detran-MA, Gilmárcio Lopes, mais de 150 pessoas foram abordadas, entre sexta-feira (31) e domingo (1°), e a quantidade de motoristas que aceitaram fazer o teste tem revelado uma mudança de comportamento. "Temos combinado as ações de fiscalização e educação com o objetivo de conscientizar os condutores. E o trabalho tem gerado bons resultados. Nestas últimas operações, muitas pessoas quiseram fazer o teste do bafômetro e aprovaram o trabalho com foco no cumprimento da Lei Seca. A população está reconhecendo que a mistura de álcool e direção é perigosa e compreendido que a tolerância deve ser zero".

> Temos combinado as ações de fiscalização e educação com o objetivo de conscientizar os condutores
>
> **Gilmárcio Lopes,** chefe da Divisão de Orientação para o Trânsito

Barreiras

Nas três barreiras, montadas nas Avenidas São Luís Rei de França (Turu), Conselheiro Hilton Rodrigues (Olho d'Água) e Ana Jansen (São Francisco), foram detectados 25 casos de alcoolemia. Os quatro motoristas flagrados no teste do etilômetro apresentaram resultado superior a 0,03mg/L (miligramas de álcool por litro de ar), mas abaixo de 0,33mg/L. Eles não responderão por crime de trânsito, apenas pela infração ao Art. 165 do Código de Trânsito Brasileiro (CTB). Ainda houve 21 condutores que se recusaram a fazer o teste e vão responder pela infração, conforme estabelece o Art. 165-A do Código.

A multa para quem descumpre a Lei Seca é de R$ 2.934,70 e o motorista ainda tem a Carteira Nacional de Habilitação (CNH) suspensa pelo prazo de um ano. A operação fiscalizou, também, a situação dos veículos e sete que estavam irregulares foram autuados e recolhidos ao pátio da Vip Leilões, setor responsável pela custódia de carros e motos apreendidos nas operações de trânsito.

PREFEITURA MUNICIPAL DE PARAIBANO - MA
CNPJ: 05.303.144/0001-30 . Praça Guilhermino Brito, 284 - Centro - CEP 65670-000
COMISSÃO PERMANENTE DE LICITAÇÃO - CPL

AVISO DE LICITAÇÃO. REPUBLICADO POR INCORREÇÃO. PREGÃO PRESENCIAL – SRP Nº 018/2017. A Prefeitura Municipal de Paraibano através da Comissão Permanente de Licitação, torna público aos interessados que realizará na Sala da Comissão Permanente de Licitação, situado a Praça Guilhermino Brito - 284 - Centro, Paraibano/MA, sob égide da Lei Federal nº 10.520/2002, subsidiariamente, pela Lei Federal n.º 8.666/1993, Decreto Federal nº 3.555/2000, Decreto Federal nº 7.892/2013, Decreto Municipal nº 3001.040 - 0003/2017 e suas alterações e demais legislações pertinentes, Licitação Pública na modalidade PREGÃO, na forma PRESENCIAL, do tipo MENOR PREÇO, objetivando REGISTRO DE PREÇOS para futuras e eventuais contratações de empresa especializada em locação de maquinas pesadas para atender as necessidades do município de Paraibano. A abertura da sessão pública será no dia 17 de abril de 2017, ás 09h00min (nove horas). O edital poderá ser consultado gratuitamente de 2ª a 6ª no horário de 08h00min ás 12h00min, ou adquirido a partir da data de sua publicação mediante o recolhimento da taxa de R$ 25,00 (vinte cinco reais) na rede bancária credenciada, através do DAM e posteriormente obtido na Prefeitura Municipal de Paraibano, Sala da Comissão de Licitação, no endereço supracitado. Informações adicionais podem ser obtidas junto a Comissão Permanente de Licitação. Paraibano - MA. 27 de março de 2017. Márcio Roberto Silva Mendes – Pregoeiro Municipal.

Parque das Águas
residencial

CONVOCAÇÃO

Prezados Senhores:

Convocamos todos os condôminos para participar da Assembleia Geral Extraordinária do Condomínio Parque das Águas a realizar-se no próximo dia **11 de Abril de 2017** (Terça-feira), no salão de festas do próprio prédio, às 19:30 horas em convocação, contando com a presença de pelo menos metade dos votos totais, e as 20:00 horas em segunda convocação no mesmo dia e local, com qualquer número de presentes, (salvo quórum especial exigido por lei ou pela Convenção), para deliberarem sobre a seguinte ORDEM DO DIA:

A. APRESENTAÇÃO DE RELATÓRIO DA SINDICÂNCIA INTERINA;
B. APRESENTAÇÃO DA ASSESSORIA JURÍDICA;
C. APRESENTAÇÃO DA ASSESSORIA DE COBRANÇA;
D. ELEIÇÃO PARA SÍNDICO/SUBSÍNDICO PARA MANDATO TAMPÃO;
E. DEFINIÇÃO DE CRITÉRIOS PARA CARGO DE SÍNDICO/SUBSÍNDICO;
F. CONVOCAÇÃO DE ASSEMBLEIA ORDINÁRIA PARA PRESTAÇÃO DE CONTAS DA GESTÃO ANTERIOR.

OBSERVAÇÕES:

* É lícito aos senhores condôminos se fazerem representar na Assembleia ora convocada por procuradores;

* A ausência dos senhores condôminos não os desobrigam de aceitarem como tácita concordância aos assuntos que forem tratados e deliberados.

* Os condôminos em atraso nos pagamentos de suas taxas condominiais não poderão votar nas deliberações.

Visitem nosso site: www.parquedasaguasslz.com.br

São Luís, MA, 03 de Abril de 2017.
Administração

ESTADO DO MARANHÃO
SECRETARIA DE ESTADO DE INDÚSTRIA E COMÉRCIO
ASSESSORIA JURÍDICA - ASJUR

NOTIFICANTE: SECRETARIA DE ESTADO DE INDÚSTRIA E COMÉRCIO – SEINC
NOTIFICADO: OURO NORTE COMERCIAL DE METAIS NOBRES S/A
RESPONSÁVEL: Luíz Fernando Fernandes Coutinho
CNPJ: 12.085.007/0001- 32
Processo n° PA5080
Av. Getúlio Vargas, nº 254 – Centro
Imperatriz – MA – CEP: 65900

A Secretaria de Estado de Indústria e Comércio – SEINC, inscrita no CNPJ sob número 05032043/0001-72, situada na Avenida Carlos Cunha, s/nº, Edifício Nagib Haickel, 1º Andar, Calhau, São Luís – MA, CEP 65.065-180, Telefones: (98) 3235-8621, Fax: (98) 3268-7338, fundamentada na Lei nº 7.356/1998 (Dispõe Reforma e Reorganização Administrativa do Estado e dá outras providências), vem notificar a empresa **OURO NORTE COMERCIAL DE METAIS NOBRES S/A – Processo nº** 5080, **inscrito no CNPJ sob** 12.085.007/0001-32, **através de seu representante legal** Luíz Fernando Fernandes Coutinho, para comparecer a sede desta Secretaria, na localização acima descrita, no prazo de 5 (cinco) dias, a contar do recebimento desta, para apresentar as seguintes documentações: comprovante de pagamento do lote industrial e fotos para atestar a implementação do empreendimento, conforme a escritura de compra e venda firmada com esta secretaria, ou sua defesa.
A não apresentação de manifestação no prazo acima estabelecido acarretará na reversão do imóvel patrimônio do Estado, conforme cláusula resolutiva do contrato.

São Luís (MA), 31de Março de 2017.
Bruno Raphael de Carvalho Barroso
Chefe da Assessoria Jurídica - SEINC
Matrícula: 2502466
Matrícula: 2468924

ESTADO DO MARANHÃO
SECRETARIA DE ESTADO DA SEGURANÇA PÚBLICA
DEPARTAMENTO ESTADUAL DE TRANSITO – DETRAN/MA
COMISSÃO SETORIAL DE LICITAÇÃO – CSL

AVISO DE LICITAÇÃO
PREGÃO Nº 05/2017 – CSL/DETRAN/MA
PROCESSO ADMINISTRATIVO 93516/2016-DETRAN/MA

A Pregoeira do DETRAN/MA, designada pela Portaria n.º 984 de 13 de setembro de 2016, realizará às **09h00min do dia 20 de abril de 2017**, no Auditório do DETRAN/MA, na Avenida dos Franceses, s/n - Bairro Vila Palmeira, São Luís-MA, licitação na modalidade Pregão Presencial, do tipo **MENOR PREÇO POR ITEM**, **LICITAÇÃO EXCLUSIVA PARA ME/EPP,** objetivando a contratação de empresa especializada **NA PRESTAÇÃO DE SERVIÇOS DE CHAVEIRO E CONFECÇÃO DE CARIMBOS**, incluindo o serviço de entrega, para atender às demandas do DETRAN/MA, conforme as especificações e descrições no Termo de Referência , parte integrante do Edital, na forma da Lei Federal nº 10.520/2002, do Decreto 3.555/2000, Decreto Estadual nº 31.017, de 06 de agosto de 2015 e da Lei Complementar nº 123/2006 e suas alterações aplicando-se subsidiariamente a Lei Federal nº 8.666/1993 e demais normas regulamentares pertinentes à espécie. Esse Edital e seus anexos estão à disposição dos interessados na sala da CSL/DETRAN-MA, em seu horário normal de funcionamento das 08h30min às 16h30min, de segunda a sexta-feira, ou através do site: www.detran.ma.gov.br. Informações adicionais, no mesmo endereço ou pelo telefone 3089-2026.

São Luís/MA, 31 de março de 2017.
Ubalda Maria de Freitas Miranda
Pregoeira do DETRAN/MA

ESTADO DO MARANHÃO
COMPANHIA DE SANEAMENTO AMBIENTAL DO MARANHÃO – CAEMA

AVISO DE ADIAMENTO
PREGÃO PRESENCIAL Nº 015/2017 – PRE/CAEMA
PROCESSO ADMINISTRATIVO Nº 7325/2015

A Companhia de Saneamento Ambiental do Maranhão – CAEMA, por meio do seu Pregoeiro, comunica aos interessados que a data da abertura do Pregão Presencial nº 015/2017 – CAEMA, que tem por objeto a contratação de empresa para prestação de serviços de manutenção e reabilitação de poços tubulares profundos dos sistemas de abastecimento de água da Gerência de Negócio de São João dos Patos, marcada para as **9 horas (horário local), do dia 03 de abril de 2017**, **fica adiada até ulterior deliberação**. Informações e esclarecimentos na Rua Silva Jardim, nº 307, bairro Centro, de segunda a sexta-feira, no horário das 8 horas às 12 horas ou mediante consulta no endereço eletrônico *www.caema.ma.gov.br*, pelos telefones: (98) 3219 5016 / 5017 e pelo e-mail *centrallicitacao@caema.ma.gov.br*.

São Luís/MA, 31 de março de 2017.
JULIO ALBERTO NETTO LIMA
Pregoeiro

Seis concursos encerram inscrições esta semana

A remuneração mais alta de R$ 24.681,59 é para o cargo de promotor de justiça substituto, no Ministério Público do Estado de Roraima (MP-RR)

Mais de 700 vagas estão disponíveis em concursos públicos cujas inscrições encerram nesta semana, até o próximo domingo (9). A remuneração mais alta de R$ 24.681,59, é para o cargo de promotor de Justiça substituto, no Ministério Público do Estado de Roraima (MP-RR). No Paraná, o cargo de professor substituto na Unioeste, no Oeste do estado, paga até R$ 12.723,34, a depender da titulação. Outra universidade com inscrições abertas é a Unipampa. São cinco vagas para o quadro de professores integrantes.

DIVULGAÇÃO

O maior número de vagas (600) é ofertado pela Embasa, na Bahia

O maior número de vagas (600) é ofertado pela Empresa Baiana de Águas e Saneamento (Embasa), na Bahia. Destas, 53 são para nível superior, nas áreas de engenharia, tecnologia da informação e contabilidade.

Outro concurso grande, com 110 vagas, é o do Instituto de Atenção Básica e Avançada à Saúde de São Paulo, que busca preencher o quadro de diversos equipamentos de saúde no município de São Paulo. Também em São Paulo, a Câmara de Cotia, cidade próxima à capital, está com inscrições abertas para cargos de ensino médio e superior.

Confira a lista com os concursos públicos que encerram inscrições esta semana:

Universidade Estadual do Oeste do Paraná (Unioeste) – Paraná

Prazo: quarta-feira (5 de abril)
Número de vagas: 28
Cargo: professor (confira aqui a lista completa com todas as áreas)
Local: Cascavel, Foz do Iguaçu e Marechal Cândido Rondon (PR)
Remuneração: partem de R$ 730,32 podem chegar a R$ 12.723,34, dependendo da área, da titulação apresentada e da carga horária de cada vaga (de 12 a 40 horas semanais)
Taxa de inscrição: R$ 200
Inscrições: pelo site da Unioeste

Empresa Baiana de Águas e Saneamento (Embasa) – Bahia

Prazo: quarta-feira (5 de abril)
Número de vagas: 600 (sendo 492 nível médio, 55 nível técnico e 53 de nível superior)
Cargo: Agente Administrativo, Agente Operacional, Assistente de Laboratório e Operador de Processos de Água e de Esgoto (nível Médio); Técnico Operacional (Edificações) e Técnico em Eletromecânica (nível Técnico); Analista de Tecnologia da Informação (Desenvolvimento), Contador/Analista de Gestão (Ciências Contábeis), Engenheiro Civil/Produção Civil, Engenheiro Sanitária/Sanitária Ambiental, Engenheiro Elétrico (nível Superior)
Local: Lotações em todo o estado da Bahia
Remuneração: de R$ 1.122,84 a 6.793,31 reais
Taxa de inscrição: de R$ 60 a R$ 120
Inscrições: IBFC

Ministério Público do Estado de Roraima (MP-RR) – Roraima

Prazo: quarta-feira (5 de abril)
Número de vagas: 5
Cargo: Promotor de Justiça Substituto
Local: estado de Roraima
Remuneração: R$ 24.681,59
Taxa de inscrição: R$ 220,00
Inscrições: Site do Cespe

Universidade Federal do Pampa (Unipampa) - Rio Grande do Sul

Prazo: quinta-feira (6 de abril)
Número de vagas: 5
Cargo: Professor integrante (Ciências da Saúde, Linguística Aplicada e Língua Portuguesa, Anatomia Humana, Ciências da Computação e Engenharia)
Local: Uruguaiana e Jaguarão (Rio Grande do Sul)
Remuneração: de R$ 2.408,08 a R$ 9.570,41
Taxa de inscrição: R$ 80
Inscrições: Pelo site da Unipampa

Câmara Municipal de Cotia (São Paulo)

Prazo: sexta-feira (7 de abril)
Número de vagas: 6
Cargo: Assistente de Licitações e Motoboy (Médio); Analista de Infraestrutura e Tecnologia da Informação, Contador, Jornalista, Procurador Legislativo (Superior)
Local: Cotia - São Paulo
Remuneração: de R$ 1.221,58 a R$ 5 mil
Taxa de inscrição: R$ 56,50 (Médio) e R$ 82,20 (Superior)
Inscrições: Site da Vunesp

Instituto de Atenção Básica e Avançada à Saúde de São Paulo (Iabas) - São Paulo

Prazo: domingo (9 de abril)
Número de vagas: 110 mais cadastro de reserva (Fundamental, Médio e Superior)
Cargo: Mais de 300 cargos diversos
Local: Centro ou Zona Norte da cidade de São Paulo
Remuneração: R$ 1.596,34 a R$ 6.713,66
Taxa de inscrição: R$ 25 a R$ 70
Inscrições: Site da Consesp

CARREIRA MILITAR

Marinha do Brasil anuncia concurso

Nesta segunda-feira, 3, a Diretoria de Ensino da Marinha (DEsnM) anunciou o edital do Concurso Público, para ingresso no Corpo de Engenheiros da Marinha em 2017, no Diário Oficial da União.

Ao todo serão preenchidas 64 vagas para Primeiro-Tenente, distribuídas nas áreas de Arquitetura e Urbanismo (2), Engenharia Cartográfica (3), Engenharia Civil (4), Engenharia de Materiais (2), Engenharia de Produção (4), Engenharia de Sistemas de Computação (5), Engenharia de Telecomunicações (2), Engenharia Elétrica (9), Engenharia Eletrônica (6), Engenharia Mecânica (12), Engenharia Mecatrônica (2), Engenharia Naval (8), Engenharia Nuclear (3) e Engenharia Química (2).

Dentro do total de oportunidades, há vagas que se enquadram no padrões especificados no edital. As inscrições ocorrem no período de 4 a 28 de abril de 2017. O valor da taxa de participação é de R$ 110,00.

Os candidatos inscritos serão classificados por meio de Provas Objetivas e Redação, que será realizada em data a ser definida, nas Organizações Responsáveis pela Execução Local (OREL), nas cidades do Rio de Janeiro - RJ, Vila Velha - ES, Salvador - BA, Natal - RN, Olinda - PE, Fortaleza - CE, Belém - PA, São Luís - MA, Rio Grande - RS, Porto Alegre - RS, Florianópolis - SC, Ladário - MS, Cuiabá - MT, Brasília - DF, São Paulo - SP e Manaus - AM.

PREFEITURA DE SÃO LUÍS
COMPANHIA DE LIMPEZA E SERVIÇOS URBANOS – COLISEU
Em Liquidação

EDITAL DE CONVOCAÇÃO DA ASSEMBLEIA GERAL EXTRAORDINÁRIA

Em cumprimento ao artigo 27 do Estatuto Social da Companhia e Serviços Urbanos – COLISEU em Liquidação e artigos 121 e 210 da Lei nº 6.404/76, convocamos os Senhores Acionistas para a Assembleia Geral Extraordinária que se realizará em 05 de abril (quarta-feira) de 2017 às 09:00 horas em primeira convocação e às 09:30 horas em segunda e ultima convocação, na sede da Companhia situada à Rua da União, nº 12, Turu, São Luís, Maranhão, para apreciação e deliberação da seguinte ordem do dia: I – Assuntos de interesse da empresa. Acham-se à disposição dos Senhores Acionistas, desde o dia 30 de março de 2017, na sede social da Companhia situada no endereço acima, o documento que trata da convocação da Assembleia Geral Extraordinária.

São Luís, 30 de março de 2017.

Diogo Diniz Lima
Liquidante

UNIVERSIDADE FEDERAL DO MARANHÃO
MINISTÉRIO DA EDUCAÇÃO
BRASIL GOVERNO FEDERAL

FUNDAÇÃO INSTITUÍDA NOS TERMOS DA LEI Nº 5.152, DE 21/10/1966 – SÃO LUÍS - MARANHÃO
PRÓ-REITORIA DE GESTÃO E FINANÇAS
COMISSÃO PERMANENTE DE LICITAÇÃO

AVISO

Modalidade de Licitação: Pregão Eletrônico nº 15/2017 – UFMA.

Objeto: É a eventual contratação de empresa especializada na prestação de serviços gráficos (BANNERS, FAIXA EM LONA, IMPRESSÃO E LOCAÇÃO DE OUTDOORS, PLACAS DE HOMENAGEM E OUTROS SERVIÇOS AFINS), para atender às necessidades desta UNIVERSIDADE FEDERAL DO MARANHÃO.

Dia: 12/04/2017. Horário: 14:00 horas (horário de Brasília)

Local: www.comprasgovernamentais.gov.br.

Custo Estimado: R$ 1.024.666,66

O Edital completo encontra-se à disposição dos interessados no Portal de Compras do Governo Federal – COMPRASNET, no endereço www.comprasnet.gov.br. Podendo, alternativamente, ser retirado na Comissão Permanente de Licitação – CPL, na Av. dos Portugueses, 1966, Ed. Castelo Branco, Cidade Universitária, Bacanga.

São Luís, 31 de Março de 2017
VITOR DAVI BARROS DE SOUZA
Pregoeiro Oficial

CONCURSOS

CEARÁ

Prefeitura de Fortaleza oferece salários de até R$ 9.417,80

A Prefeitura de Fortaleza, Ceará, anuncia processo seletivo com intuito de contratar 33 profissionais em nível médio/ técnico e superior por tempo determinado para atuar na Secretaria Municipal de Urbanismo e Meio Ambiente - Seuma.

VAGAS E CARGOS

São oportunidades distribuídas nos cargos de:
- Advogado (2)
- Analista de Projeto (6)
- Analista de Sistema (1)
- Analista Técnico (3)
- Arquiteto e Urbanista (3)
- Biólogo (2)
- Coordenador de Projeto (1)
- Desenhista / Cadista (2)
- Economista (1)
- Engenheiro de Pesca (1)
- Engenheiro Florestal (1)
- Geógrafo (5)
- Geólogo (1)
- Sociólogo (1)
- Técnico de Geoprocessamento (2)
- Técnico em Permacultura (1)

As vagas são para cumprir carga horária de 40h semanais, com salários que variam de R$ 2.238,36 a R$ 9.417,80.

Inscrições e provas

Para realizar as inscrições os candidatos devem preencher o formulários de inscrição disponível no site www.concursos.fortaleza.ce.gov.br até o dia 16 de abril de 2017. As taxas de inscrições deverão ser pagas mediante boleto bancário, nos valores de R$ 90 (Nível Médio) e de R$ 100 (nível Superior).
Os inscritos serão avaliados por meio de análise curricular e experiência profissional prevista para ocorrer entre os dias 10 e 19 de abril de 2017, exceto sábado, domingo e feriado e entrevista que provavelmente ocorrerá nos dias 27 e 28 de maio de 2017. Este Processo Seletivo será válido por um ano podendo ser prorrogado por igual período.

PIAUÍ

Cidade de Piracuruca abre processo seletivo

A Prefeitura Municipal de Piracuruca anuncia abertura de inscrições para processo seletivo simplificado para a contratação temporária e cadastro de reserva de diversos cargos, destinados às unidades escolares e setores da Secretaria Municipal de Educação.

As vagas a serem preenchidas são para os seguintes cargos: Assistente Social (1); Auxiliar de Consultório Dentário (3); Biomédico (1); Dentista Cirurgião com atuação no CEO - Bucomaxilofacial (1), Odontopediatria (1) e Periodontia (1); Fonoaudióloga (1); Médio - ESF (3) e Psiquiatra (1); e Estagiário (4) para a rede municipal de educação.

Os interessados podem se inscrever até o dia 7 de abril de 2017, sendo realizadas na sede da Prefeitura, localizado na rua Rui Barbosa, nº 289, Centro, no horário das 8h as 12h. Sendo que as inscrições possuem o valor de R$ 50 para cargos de nível médio e de R$ 100 para nível superior.

No ato, o candidato deverá apresentar ficha de inscrição devidamente preenchida, juntamente com cópias dos documentos de identidade oficial com foto e do respectivo Registro do Conselho de Classe; currículo profissional acompanhado de cópia dos documentos comprobatórios; e para a vaga de estagiário o Histórico escolar e declaração de Instituição de ensino superior.

A seleção dos candidatos será feita por meio de Análise Curricular, de caráter classificatório e eliminatório, com atribuição de pontos, que totalizarão o máximo de 100 pontos. Os critérios de pontuação, bem como as demais informações a respeito do edital, podem ser conferidos no edital completo disponível em nosso site.

Os contratados atuarão com carga horária de 20h a 40h semanais, correspondendo ao salário que pode ser de R$ 468,50 e chegar até R$ 1.060. Este processo seletivo terá validade de 12 meses, ou até a nomeação de candidatos aprovados em concurso público.

RIBAMAR E PAÇO DO LUMIAR

Senai e Odebrecht abrem curso de designer ambiental

Segundo dados do Ministério do Trabalho (MTE), mais de 1 milhão de brasileiros perderão o emprego em 2017, após dois anos de forte recessão econômica. Nesse contexto, a alternativa mais viável para combater a crise econômica é a capacitação pessoal, visando outras alternativas de trabalho e empreendedorismo, a exemplo de cursos de artesanato e confecção.

Portanto, nada mais oportuno que a parceria da Odebrecht Ambiental e Senai na promoção do Curso de Designer Sustentável, voltado para moradores de Paço do Lumiar e São José de Ribamar.

Totalmente gratuito, o curso conta com um total de 20 participantes, e está sendo realizado de até dia 7 de abril, das 8h às 18h. E o melhor, na própria comunidade, através da unidade móvel do Senai, com aulas teóricas e práticas acontecendo na sede do Centro de Reservação CR9 da Odebrecht Ambiental na Rua 79, no Maiobão.

Estupro no campus da UFMA

Estudante que participava de calourada, ao sair do evento, foi atacada por homem desconhecido. A UFMA informa que não há nenhum registro nas dependências da instituição

Uma jovem de 18 anos registrou boletim de ocorrência no sábado (1º), no plantão da Delegacia do 16º Distrito Policial (Vila Embratel), alegando ter sido estuprada na área do Campus do Bacanga da Universidade Federal do Maranhão (UFMA). Segundo o boletim registrado, a jovem estaria saindo de uma calourada que aconteceu na noite de sexta-feira, no Campus (31), quando um homem a abordou e cometeu a violência sexual.

Esses tipos de eventos, que têm o uso de bebidas alcoólicas, foram proibidos pela Reitoria da Universidade desde a morte de um estudante em um prédio do Campus. Mesmo com essa proibição, outros alunos resistiram e realizaram novamente outra festa nas dependências da UFMA. Em redes sociais do evento, eles, os organizadores, comemoravam a realização da festa.

DIVULGAÇÃO/INTERNET

Ocorrências de crimes colocam em xeque a segurança no Campus

No fim da tarde desta segunda-feira, a Assessoria de Comunicação da Universidade Federal do Maranhão enviou a **O Imparcial** uma nota com o seguinte teor: "A Universidade Federal do Maranhão informa que não há nenhum registro deste tipo de ocorrência nas dependências da instituição".

Conforme o chefe de capturas da 16ª Delegacia Distrital, investigador Fernando Soares, a ocorrência foi registrada naquela unidade da Polícia Civil, mas o caso será investigado pela Delegacia Especial da Mulher.

INSERT DO CRIME

Um jovem de 22 anos, identificado como Kelvin Rodrigues Ribeiro, foi assassinado dentro de um prédio do Campus da Universidade Federal do Maranhão (UFMA), no Bacanga, a golpes de faca. O rapaz foi encontrado já morto, pela polícia, próximo aos banheiros do Centro de Ciências Humanas (CCH). A vítima era estudante de bacharelado em Ciência e Tecnologia e teria saído de uma festa na universidade, quando foi surpreendido no banheiro do prédio. A vítima recebeu dois golpes de faca nas costas e morreu ainda no local.

ESTADO DO MARANHÃO
PREFEITURA MUNICIPAL DE SÃO FELIX DE BALSAS
Praça Três Poderes s/n, Centro - CNPJ Nº 05.490.420/0001-17

AVISO DE LICITAÇÃO - PREGÃO PRESENCIAL Nª 016/2017 – CPL/PMSFB

O município de São Félix de Balsas torna público aos interessados que realizará, na sede da Prefeitura Municipal de São Félix de Balsas, localizada na Praça Três Poderes, s/n, Centro, São Félix de Balsas-MA, na forma da Lei Federal nº 10.520/2002, do Decreto Federal nº 3.555/2000, e da Complementar nº 123/2006, alterada pela Lei Complementar nº 147, de 7 de agosto de 2014, aplicando, subsidiariamente, no que couber, a Lei Federal nº 8.666, de 21 de junho de 1993 e demais normas pertinentes à espécie, Licitação Pública: Pregão Presencial, do tipo Menor Preço Por Item, objetivando o Registro de Preços para aquisição de pneus, câmaras de ar, válvulas e fitas protetoras para atender o Município de São Félix de Balsas, conforme edital e anexos. Data de Abertura: 17 de abril de 2017; horário: às 14h. Os editais e seus anexos poderão ser consultados gratuitamente em dias úteis, de segunda a sexta-feira no horário de 08h ás 12h, ou adquiridos a partir da data de sua publicação mediante o recolhimento da taxa de R$ 50,00 (cinquenta reais), não reembolsáveis, através de Documento de Arrecadação Municipal – DAM e posteriormente obtido na Prefeitura Municipal de São Félix de Balsas, Sala de Comissão de Licitação, localizada na Praça Três Poderes, s/n, Centro, São Félix de Balsas-MA. Informações adicionais, no mesmo endereço, pelo telefone (99) 3544-2350 e/ou e-mail: cplsaofelixdebalsas@gmail.com. São Félix de Balsas-MA, 23 de março de 2017. Marcio Dias Pontes. Prefeito Municipal.

ESTADO DO MARANHÃO
PREFEITURA MUNICIPAL DE SÃO FELIX DE BALSAS
Praça Três Poderes s/n, Centro - CNPJ Nº 05.490.420/0001-17

AVISO DE LICITAÇÃO - PREGÃO PRESENCIAL Nª 014/2017 – CPL/PMSFB

O município de São Félix de Balsas torna público aos interessados que realizará, na sede da Prefeitura Municipal de São Félix de Balsas, localizada na Praça Três Poderes, s/n, Centro, São Félix de Balsas-MA, na forma da Lei Federal nº 10.520/2002, do Decreto Federal nº 3.555/2000, e da Complementar nº 123/2006, alterada pela Lei Complementar nº 147, de 7 de agosto de 2014, aplicando, subsidiariamente, no que couber, a Lei Federal nº 8.666, de 21 de junho de 1993 e demais normas pertinentes à espécie, Licitação Pública: Pregão Presencial, do tipo Menor Preço Por Item, objetivando Registro de Preços para aquisição de materiais e equipamentos hospitalares, odontológicos e laboratoriais de interesse do município de São Félix de Balsas, conforme edital e anexos. Data de Abertura: 17 de abril de 2017; horário: às 09h. Os editais e seus anexos poderão ser consultados gratuitamente em dias úteis, de segunda a sexta-feira no horário de 08h ás 12h, ou adquiridos a partir da data de sua publicação mediante o recolhimento da taxa de R$ 50,00 (cinquenta reais), não reembolsáveis, através de Documento de Arrecadação Municipal - DAM e posteriormente obtido na Prefeitura Municipal de São Félix de Balsas, Sala de Comissão de Licitação, localizada na Praça Três Poderes, s/n, Centro, São Félix de Balsas – MA. Informações adicionais, no mesmo endereço, pelo telefone (99) 3544-2350 e/ou e-mail: cplsaofelixdebalsas@gmail.com. São Félix de Balsas-MA, 23 de março de 2017. Marcio Dias Pontes. Prefeito Municipal.

ESTADO DO MARANHÃO
PREFEITURA MUNICIPAL DE SÃO FELIX DE BALSAS
Praça Três Poderes s/n, Centro - CNPJ Nº 05.490.420/0001-17

AVISO DE LICITAÇÃO - PREGÃO PRESENCIAL Nª 023/2017 – CPL/PMSFB

O município de São Félix de Balsas torna público aos interessados que realizará, na sede da Prefeitura Municipal de São Félix de Balsas, localizada na Praça Três Poderes, s/n, Centro, São Félix de Balsas – MA, na forma da Lei Federal nº 10.520/2002, do Decreto Federal nº 3.555/2000, e da Complementar nº 123/2006, alterada pela Lei Complementar nº 147, de 7 de agosto de 2014, aplicando, subsidiariamente, no que couber, a Lei Federal nº 8.666, de 21 de junho de 1993 e demais normas pertinentes à espécie, Licitação Pública: Pregão Presencial, do tipo Menor Preço Por Item, objetivando a contratação de empresa especializada para prestação de serviços de internet, manutenção de redes e de equipamentos para atender o município de São Félix de Balsas, conforme edital e anexos. Data de Abertura: 19 de abril de 2017; horário: às 10h30. Os editais e seus anexos poderão ser consultados gratuitamente em dias úteis, de segunda a sexta-feira no horário de 08h ás 12h, ou adquiridos a partir da data de sua publicação mediante o recolhimento da taxa de R$ 50,00 (cinquenta reais), não reembolsáveis, através de Documento de Arrecadação Municipal – DAM e posteriormente obtido na Prefeitura Municipal de São Félix de Balsas, Sala de Comissão de Licitação, localizada na Praça Três Poderes, s/n, Centro, São Félix de Balsas-MA. Informações adicionais, no mesmo endereço, pelo telefone (99) 3544-2350 e/ou e-mail: cplsaofelixdebalsas@gmail.com. São Félix de Balsas-MA, 23 de março de 2017. Marcio Dias Pontes. Prefeito Municipal.

ESTADO DO MARANHÃO
PREFEITURA MUNICIPAL DE SÃO FELIX DE BALSAS
Praça Três Poderes s/n, Centro - CNPJ Nº 05.490.420/0001-17

AVISO DE LICITAÇÃO - PREGÃO PRESENCIAL Nª 024/2017 – CPL/PMSFB

O município de São Félix de Balsas torna público aos interessados que realizará, na sede da Prefeitura Municipal de São Félix de Balsas, localizada na Praça Três Poderes, s/n, Centro, São Félix de Balsas-MA, na forma da Lei Federal nº 10.520/2002, do Decreto Federal nº 3.555/2000, e da Complementar nº 123/2006, alterada pela Lei Complementar nº 147, de 7 de agosto de 2014, aplicando, subsidiariamente, no que couber, a Lei Federal nº 8.666, de 21 de junho de 1993 e demais normas pertinentes à espécie, Licitação Pública: Pregão Presencial, do tipo Menor Preço Por Item, objetivando Registro de Preços para aquisição de passagens rodoviárias para atender as necessidades do município de São Félix de Balsas, conforme edital e anexos. Data de Abertura: 19 de abril de 2017; horário: às 14h. Os editais e seus anexos poderão ser consultados gratuitamente em dias úteis, de segunda a sexta-feira no horário de 08h ás 12h, ou adquiridos a partir da data de sua publicação mediante o recolhimento da taxa de R$ 50,00 (cinquenta reais), não reembolsáveis, através de Documento de Arrecadação Municipal – DAM e posteriormente obtido na Prefeitura Municipal de São Félix de Balsas, Sala de Comissão de Licitação, localizada na Praça Três Poderes, s/n, Centro, São Félix de Balsas-MA. Informações adicionais, no mesmo endereço, pelo telefone (99) 3544-2350 e/ou e-mail: cplsaofelixdebalsas@gmail.com. São Félix de Balsas-MA, 23 de março de 2017. Marcio Dias Pontes. Prefeito Municipal.

ESTADO DO MARANHÃO
PREFEITURA MUNICIPAL DE SÃO FELIX DE BALSAS
Praça Três Poderes s/n, Centro - CNPJ Nº 05.490.420/0001-17

AVISO DE LICITAÇÃO - PREGÃO PRESENCIAL Nª 025/2017 – CPL/PMSFB

O município de São Félix de Balsas torna público aos interessados que realizará, na sede da Prefeitura Municipal de São Félix de Balsas, localizada na Praça Três Poderes, s/n, Centro, São Félix de Balsas-MA, na forma da Lei Federal nº 10.520/2002, do Decreto Federal nº 3.555/2000, e da Complementar nº 123/2006, alterada pela Lei Complementar nº 147, de 7 de agosto de 2014, aplicando, subsidiariamente, no que couber, a Lei Federal nº 8.666, de 21 de junho de 1993 e demais normas pertinentes à espécie, Licitação Pública: Pregão Presencial, do tipo Menor Preço Por Item, objetivando a contratação de empresa especializada na locação de veículos destinados ao transporte escolar, para atender o município de São Félix de Balsas, conforme edital e anexos. Data de Abertura: 19 de abril de 2017; horário: às 16h30. Os editais e seus anexos poderão ser consultados gratuitamente em dias úteis, de segunda a sexta-feira no horário de 08h ás 12h, ou adquiridos a partir da data de sua publicação mediante o recolhimento da taxa de R$ 50,00 (cinquenta reais), não reembolsáveis, através de Documento de Arrecadação Municipal – DAM e posteriormente obtido na Prefeitura Municipal de São Félix de Balsas, Sala de Comissão de Licitação, localizada na Praça Três Poderes, s/n, Centro, São Félix de Balsas-MA. Informações adicionais, no mesmo endereço, pelo telefone (99) 3544-2350 e/ou e-mail: cplsaofelixdebalsas@gmail.com. São Félix de Balsas-MA, 23 de março de 2017. Marcio Dias Pontes. Prefeito Municipal.

ESTADO DO MARANHÃO
PREFEITURA MUNICIPAL DE SÃO FELIX DE BALSAS
Praça Três Poderes s/n, Centro - CNPJ Nº 05.490.420/0001-17

AVISO DE LICITAÇÃO - PREGÃO PRESENCIAL Nª 026/2017 – CPL/PMSFB

O município de São Félix de Balsas torna público aos interessados que realizará, na sede da Prefeitura Municipal de São Félix de Balsas, localizada na Praça Três Poderes, s/n, Centro, São Félix de Balsas-MA, na forma da Lei Federal nº 10.520/2002, do Decreto Federal nº 3.555/2000, e da Complementar nº 123/2006, alterada pela Lei Complementar nº 147, de 7 de agosto de 2014, aplicando, subsidiariamente, no que couber, a Lei Federal nº 8.666, de 21 de junho de 1993 e demais normas pertinentes à espécie, Licitação Pública: Pregão Presencial, do tipo Menor Preço Por Item, objetivando a contratação de empresa especializada para prestação de serviços de software para atender a contabilidade em geral do município de São Félix de Balsas, conforme edital e anexos. Data de Abertura: 20 de abril de 2017; horário: às 09h. Os editais e seus anexos poderão ser consultados gratuitamente em dias úteis, de segunda a sexta-feira no horário de 08h ás 12h, ou adquiridos a partir da data de sua publicação mediante o recolhimento da taxa de R$ 50,00 (cinquenta reais), não reembolsáveis, através de Documento de Arrecadação Municipal – DAM e posteriormente obtido na Prefeitura Municipal de São Félix de Balsas, Sala de Comissão de Licitação, localizada na Praça Três Poderes, s/n, Centro, São Félix de Balsas-MA. Informações adicionais, no mesmo endereço, pelo telefone (99) 3544-2350 e/ou e-mail: cplsaofelixdebalsas@gmail.com. São Félix de Balsas-MA, 23 de março de 2017. Marcio Dias Pontes. Prefeito Municipal.

ESTADO DO MARANHÃO
PREFEITURA MUNICIPAL DE SÃO FELIX DE BALSAS
Praça Três Poderes s/n, Centro - CNPJ Nº 05.490.420/0001-17

AVISO DE LICITAÇÃO - TOMADA DE PREÇOS Nª 002/2017 – CPL/PMSFB

O município de São Félix de Balsas torna público aos interessados que realizará, na sede da Prefeitura Municipal de São Félix de Balsas, localizada na Praça Três Poderes, s/n, Centro, São Félix de Balsas-MA, na forma da Lei Federal nº 8.666, de 21 de junho de 1993, e da Complementar nº 123/2006, alterada pela Lei Complementar nº 147, de 7 de agosto de 2014, e demais normas pertinentes à espécie, Licitação Pública: Tomada de Preços, do tipo Menor Preço Global, objetivando a contratação de empresa especializada para prestação de serviços topografia georreferenciados de regularização fundiária dos lotes urbanos de interesse do município de São Félix de Balsas, conforme edital e anexos. Data de Abertura: 28 de abril de 2017; horário: às 09h30min (nove horas e trinta minutos). Os editais e seus anexos poderão ser consultados gratuitamente em dias úteis, de segunda a sexta-feira no horário de 08h00min ás 12h00min, ou adquiridos a partir da data de sua publicação mediante o recolhimento da taxa de R$ 50,00 (cinquenta reais), não reembolsáveis, através de Documento de Arrecadação Municipal – DAM e posteriormente obtido na Prefeitura Municipal de São Félix de Balsas, Sala de Comissão de Licitação, localizada na Praça Três Poderes, s/n, Centro, São Félix de Balsas-MA. Informações adicionais, no mesmo endereço, pelo telefone (99) 3544-2350 e/ou e-mail: cplsaofelixdebalsas@gmail.com. São Félix de Balsas-MA, 23 de março de 2017. Marcio Dias Pontes. Prefeito Municipal.

ESTADO DO MARANHÃO
PREFEITURA MUNICIPAL DE SÃO FELIX DE BALSAS
Praça Três Poderes s/n, Centro - CNPJ Nº 05.490.420/0001-17

AVISO DE LICITAÇÃO - TOMADA DE PREÇOS Nª 003/2017 – CPL/PMSFB

O município de São Félix de Balsas torna público aos interessados que realizará, na sede da Prefeitura Municipal de São Félix de Balsas, localizada na Praça Três Poderes, s/n, Centro, São Félix de Balsas-MA, na forma da Lei Federal nº 8.666, de 21 de junho de 1993, e da Complementar nº 123/2006, alterada pela Lei Complementar nº 147, de 7 de agosto de 2014, e demais normas pertinentes à espécie, Licitação Pública: Tomada de Preços, do tipo Menor Preço Global, objetivando a contratação de empresa especializada para prestação de serviços de limpeza pública, coleta e transporte de resíduos sólidos e conservação de logradouros públicos e coleta de lixo hospitalar de interesse da Prefeitura Municipal de São Félix de Balsas, conforme edital e anexos. Data de Abertura: 28 de abril de 2017; horário: às 14h. Os editais e seus anexos poderão ser consultados gratuitamente em dias úteis, de segunda a sexta-feira no horário de 08h ás 12h, ou adquiridos a partir da data de sua publicação mediante o recolhimento da taxa de R$ 50,00 (cinquenta reais), não reembolsáveis, através de Documento de Arrecadação Municipal – DAM e posteriormente obtido na Prefeitura Municipal de São Félix de Balsas, Sala de Comissão de Licitação, localizada na Praça Três Poderes, s/n, Centro, São Félix de Balsas-MA. Informações adicionais, no mesmo endereço, pelo telefone (99) 3544-2350 e/ou e-mail: cplsaofelixdebalsas@gmail.com. São Félix de Balsas-MA, 23 de março de 2017. Marcio Dias Pontes. Prefeito Municipal.

PREFEITURA MUNICIPAL DE PARAIBANO - MA
CNPJ: 05.303.144/0001-30 . Praça Guilhermino Brito, 284 - Centro - CEP 65670-000
COMISSÃO PERMANENTE DE LICITAÇÃO - CPL

AVISO DE LICITAÇÃO. PREGÃO PRESENCIAL - SRP Nº 029/2017. A Prefeitura Municipal de Paraibano através da Comissão Permanente de Licitação, torna público aos interessados que realizará na Sala da Comissão Permanente de Licitação, situado a Praça Guilhermino Brito - 284 - Centro, Paraibano/MA, sob égide da Lei Federal nº 10.520/2002, subsidiariamente, pela Lei Federal n.º 8.666/1993, Decreto Federal nº 3.555/2000, Decreto Federal nº 7.892/2013, Decreto Municipal nº 3001.040 - 0003/2017 e suas alterações e demais legislações pertinentes, Licitação Pública na modalidade PREGÃO, na forma PRESENCIAL, do tipo MENOR PREÇO, objetivando REGISTRO DE PREÇOS para futuras e eventuais contratações de empresa especializada no fornecimento de gás de cozinha (GLP) para atender as necessidades do município de Paraibano. A abertura da sessão pública será no dia 18 de abril de 2017, ás 11h00min (onze horas). O edital poderá ser consultado gratuitamente de 2ª a 6ª no horário de 08h00min ás 12h00min, ou adquirido a partir da data de sua publicação mediante o recolhimento da taxa de R$ 25,00 (vinte cinco reais) na rede bancária credenciada, através do DAM e posteriormente obtido na Prefeitura Municipal de Paraibano, Sala da Comissão de Licitação, no endereço supracitado. Informações adicionais podem ser obtidas junto a Comissão Permanente de Licitação. Paraibano - MA. 27 de março de 2017. Márcio Roberto Silva Mendes – Pregoeiro Municipal.

PREFEITURA MUNICIPAL DE PARAIBANO - MA
CNPJ: 05.303.144/0001-30 . Praça Guilhermino Brito, 284 - Centro - CEP 65670-000
COMISSÃO PERMANENTE DE LICITAÇÃO - CPL

AVISO DE LICITAÇÃO. REPUBLICADO POR INCORREÇÃO. PREGÃO PRESENCIAL Nº 019/2017. A Prefeitura Municipal de Paraibano através da Comissão Permanente de Licitação, torna público aos interessados que realizará na Sala da Comissão Permanente de Licitação, situado a Praça Guilhermino Brito - 284 - Centro, Paraibano/MA, sob égide da Lei Federal nº 10.520/2002, subsidiariamente, pela Lei Federal n.º 8.666/1993 e suas alterações e demais legislações pertinentes, Licitação Pública na modalidade PREGÃO, na forma PRESENCIAL, do tipo MENOR PREÇO, objetivando contratação de empresa especializada para prestação de serviços de manutenção corretiva e preventiva da rede de iluminação pública com fornecimento de material. A abertura da sessão pública será no dia 17 de abril de 2017, ás 11h00min (onze horas). O edital poderá ser consultado gratuitamente de 2ª a 6ª no horário de 08h00min ás 12h00min, ou adquirido a partir da data de sua publicação mediante o recolhimento da taxa de R$ 25,00 (vinte cinco reais) na rede bancária credenciada, através do DAM e posteriormente obtido na Prefeitura Municipal de Paraibano, Sala da Comissão de Licitação, no endereço supracitado. Informações adicionais podem ser obtidas junto a Comissão Permanente de Licitação. Paraibano - MA. 27 de março de 2017. Márcio Roberto Silva Mendes – Pregoeiro Municipal.

PREFEITURA MUNICIPAL DE PARAIBANO - MA
CNPJ: 05.303.144/0001-30 . Praça Guilhermino Brito, 284 - Centro - CEP 65670-000
COMISSÃO PERMANENTE DE LICITAÇÃO - CPL

AVISO DE ADIAMENTO DE LICITAÇÃO

A Prefeitura Municipal de Paraibano através da Comissão Permanente de Licitação, torna público o adiamento da sessão pública para o recebimentos dos envelopes de proposta e habilitação da **CHAMADA PÚBLICA Nº 001/2017**para a aquisição de gêneros alimentícios da Agricultura Familiar e do Empreendedor Familiar Rural, para o atendimento ao Programa Nacional de Alimentação Escolar/PNAE. A sessão fica adiada para o dia 18 de Abril de 2017, ás 14h00min (catorze horas). O edital poderá ser consultado gratuitamente de 2ª a 6ª no horário de 08h00min ás 12h00min, ou adquirido a partir da data de sua publicação mediante o recolhimento da taxa de R$ 25,00 (vinte cinco reais) na rede bancária credenciada, através de DAM e posteriormente obtido na Prefeitura Municipal de Paraibano, Sala da Comissão de Licitação, no endereço supracitado. Informações adicionais podem ser obtidas junto a Comissão Permanente de Licitação. Paraibano - MA. 27 de março de 2017. Márcio Roberto Silva Mendes – Presidente da Comissão Permanente de Licitação

---

PREFEITURA MUNICIPAL DE PARAIBANO - MA
CNPJ: 05.303.144/0001-30 . Praça Guilhermino Brito, 284 - Centro - CEP 65670-000
COMISSÃO PERMANENTE DE LICITAÇÃO - CPL

AVISO DE LICITAÇÃO. PREGÃO PRESENCIAL Nº 026/2017. A Prefeitura Municipal de Paraibano através da Comissão Permanente de Licitação, torna público aos interessados que realizará na Sala da Comissão Permanente de Licitação, situado a Praça Guilhermino Brito, 284 - Centro, Paraibano/MA, sob égide da Lei Federal nº 10.520/2002, subsidiariamente, pela Lei Federal nº 8.666/1993 e suas alterações e demais legislações pertinentes, Licitação Pública na modalidade PREGÃO, na forma PRESENCIAL, do tipo MENOR PREÇO, objetivando contratação de empresa especializada no fornecimento de material esportivo de interesse do município de Paraibano. A abertura da sessão pública será no dia 17 de abril de 2017, ás 14h00min (catorze horas). O edital poderá ser consultado gratuitamente de 2ª a 6ª no horário de 8h ás 12h, ou adquirido a partir da data de sua publicação mediante o recolhimento da taxa de R$ 25,00 (vinte cinco reais) na rede bancária credenciada, através do DAM e posteriormente obtido na Prefeitura Municipal de Paraibano, Sala da Comissão de Licitação, no endereço supracitado. Informações adicionais podem ser obtidas junto a Comissão Permanente de Licitação. Paraibano-MA. 27 de março de 2017. Márcio Roberto Silva Mendes – Pregoeiro Municipal.

PREFEITURA MUNICIPAL DE PARAIBANO - MA
CNPJ: 05.303.144/0001-30 . Praça Guilhermino Brito, 284 - Centro - CEP 65670-000
COMISSÃO PERMANENTE DE LICITAÇÃO - CPL

AVISO DE LICITAÇÃO. PREGÃO PRESENCIAL - SRP Nº 027/2017. A Prefeitura Municipal de Paraibano através da Comissão Permanente de Licitação, torna público aos interessados que realizará na Sala da Comissão Permanente de Licitação, situado a Praça Guilhermino Brito - 284 - Centro, Paraibano/MA, sob égide da Lei Federal nº 10.520/2002, subsidiariamente, pela Lei Federal nº 8.666/1993, Decreto Federal nº 3.555/2000, Decreto Federal nº 7.892/2013, Decreto Municipal nº 3001.040 - 0003/2017 e suas alterações e demais legislações pertinentes, Licitação Pública na modalidade PREGÃO, na forma PRESENCIAL, do tipo MENOR PREÇO, objetivando REGISTRO DE PREÇOS para futuras e eventuais contratações de empresa especializada na prestação de serviços de hospedagem e alimentação para atender as necessidades do município de Paraibano. A abertura da sessão pública será no dia 17 de abril de 2017, ás 16h00min (dezesseis horas). O edital poderá ser consultado gratuitamente de 2ª a 6ª no horário de 08h00min ás 12h00min, ou adquirido a partir da data de sua publicação mediante o recolhimento da taxa de R$ 25,00 (vinte cinco reais) na rede bancária credenciada, através do DAM e posteriormente obtido na Prefeitura Municipal de Paraibano, Sala da Comissão de Licitação, no endereço supracitado. Informações adicionais podem ser obtidas junto a Comissão Permanente de Licitação. Paraibano - MA. 27 de março de 2017. Márcio Roberto Silva Mendes – Pregoeiro Municipal.

PREFEITURA MUNICIPAL DE PARAIBANO - MA
CNPJ: 05.303.144/0001-30 . Praça Guilhermino Brito, 284 - Centro - CEP 65670-000
COMISSÃO PERMANENTE DE LICITAÇÃO - CPL

AVISO DE LICITAÇÃO. PREGÃO PRESENCIAL - SRP Nº 028/2017. A Prefeitura Municipal de Paraibano através da Comissão Permanente de Licitação, torna público aos interessados que realizará na Sala da Comissão Permanente de Licitação, situado a Praça Guilhermino Brito - 284 - Centro, Paraibano/MA, sob égide da Lei Federal nº 10.520/2002, subsidiariamente, pela Lei Federal n.º 8.666/1993, Decreto Federal nº 3.555/2000, Decreto Federal nº 7.892/2013, Decreto Municipal nº 3001.040 - 0003/2017 e suas alterações e demais legislações pertinentes, Licitação Pública na modalidade PREGÃO, na forma PRESENCIAL, do tipo MENOR PREÇO, objetivando REGISTRO DE PREÇOS para futuras e eventuais contratações de empresa especializada na prestação de serviços manutenção de bombas d'agua e fornecimento de peças, para atender as necessidades do município de Paraibano. A abertura da sessão pública será no dia 18 de abril de 2017, ás 09h00min (nove horas). O edital poderá ser consultado gratuitamente de 2ª a 6ª no horário de 08h00min ás 12h00min, ou adquirido a partir da data de sua publicação mediante o recolhimento da taxa de R$ 25,00 (vinte cinco reais) na rede bancária credenciada, através do DAM e posteriormente obtido na Prefeitura Municipal de Paraibano, Sala da Comissão de Licitação, no endereço supracitado. Informações adicionais podem ser obtidas junto a Comissão Permanente de Licitação. Paraibano - MA. 27 de março de 2017. Márcio Roberto Silva Mendes – Pregoeiro Municipal.

ESTADO DO MARANHÃO
PREFEITURA MUNICIPAL DE SÃO FELIX DE BALSAS
Praça Três Poderes s/n, Centro - CNPJ Nº 05.490.420/0001-17

AVISO DE LICITAÇÃO - PREGÃO PRESENCIAL Nª 022/2017 – CPL/PMSFB

O município de São Félix de Balsas torna público aos interessados que realizará, na sede da Prefeitura Municipal de São Félix de Balsas, localizada na Praça Três Poderes, s/n, Centro, São Félix de Balsas-MA, na forma da Lei Federal nº 10.520/2002, do Decreto Federal nº 3.555/2000, e da Complementar nº 123/2006, alterada pela Lei Complementar nº 147, de 7 de agosto de 2014, aplicando, subsidiariamente, no que couber, a Lei Federal nº 8.666, de 21 de junho de 1993 e demais normas pertinentes à espécie, Licitação Pública: Pregão Presencial, do tipo Menor Preço Por Item, objetivando a contratação de empresa especializada para prestação de serviços de iluminação pública de interesse do município de São Félix de Balsas, conforme edital e anexos. Data de Abertura: 19 de abril de 2017; horário: às 09h. Os editais e seus anexos poderão ser consultados gratuitamente em dias úteis, de segunda a sexta-feira no horário de 08h ás 12h, ou adquiridos a partir da data de sua publicação mediante o recolhimento da taxa de R$ 50,00 (cinquenta reais), não reembolsáveis, através de Documento de Arrecadação Municipal – DAM e posteriormente obtido na Prefeitura Municipal de São Félix de Balsas, Sala de Comissão de Licitação, localizada na Praça Três Poderes, s/n, Centro, São Félix de Balsas-MA. Informações adicionais, no mesmo endereço, pelo telefone (99) 3544-2350 e/ou e-mail: cplsaofelixdebalsas@gmail.com. São Félix de Balsas-MA, 23 de março de 2017. Marcio Dias Pontes. Prefeito Municipal.

ESTADO DO MARANHÃO
PREFEITURA MUNICIPAL DE SÃO FELIX DE BALSAS
Praça Três Poderes s/n, Centro - CNPJ Nº 05.490.420/0001-17

AVISO DE LICITAÇÃO - PREGÃO PRESENCIAL Nª 017/2017 – CPL/PMSFB

O município de São Félix de Balsas torna público aos interessados que realizará, na sede da Prefeitura Municipal de São Félix de Balsas, localizada na Praça Três Poderes, s/n, Centro, São Félix de Balsas-MA, na forma da Lei Federal nº 10.520/2002, do Decreto Federal nº 3.555/2000, e da Complementar nº 123/2006, alterada pela Lei Complementar nº 147, de 7 de agosto de 2014, aplicando, subsidiariamente, no que couber, a Lei Federal nº 8.666, de 21 de junho de 1993 e demais normas pertinentes à espécie, Licitação Pública: Pregão Presencial, do tipo Menor Preço Por Item, objetivando o Registro de Preços para aquisição de equipamentos e suprimentos de informática e recarga de toners, para atender o município de São Félix de Balsas, conforme edital e anexos. Data de Abertura: 17 de abril de 2017; horário: às 16h30. Os editais e seus anexos poderão ser consultados gratuitamente em dias úteis, de segunda a sexta-feira no horário de 08h ás 12h, ou adquiridos a partir da data de sua publicação mediante o recolhimento da taxa de R$ 50,00 (cinquenta reais), não reembolsáveis, através de Documento de Arrecadação Municipal – DAM e posteriormente obtido na Prefeitura Municipal de São Félix de Balsas, Sala de Comissão de Licitação, localizada na Praça Três Poderes, s/n, Centro, São Félix de Balsas-MA. Informações adicionais, no mesmo endereço, pelo telefone (99) 3544-2350 e/ou e-mail: cplsaofelixdebalsas@gmail.com. São Félix de Balsas-MA, 23 de março de 2017. Marcio Dias Pontes. Prefeito Municipal.

ESTADO DO MARANHÃO
PREFEITURA MUNICIPAL DE SÃO FELIX DE BALSAS
Praça Três Poderes s/n, Centro - CNPJ Nº 05.490.420/0001-17

AVISO DE LICITAÇÃO - PREGÃO PRESENCIAL Nª 018/2017 – CPL/PMSFB

O município de São Félix de Balsas torna público aos interessados que realizará, na sede da Prefeitura Municipal de São Félix de Balsas, localizada na Praça Três Poderes, s/n, Centro, São Félix de Balsas-MA, na forma da Lei Federal nº 10.520/2002, do Decreto Federal nº 3.555/2000, e da Complementar nº 123/2006, alterada pela Lei Complementar nº 147, de 7 de agosto de 2014, aplicando, subsidiariamente, no que couber, a Lei Federal nº 8.666, de 21 de junho de 1993 e demais normas pertinentes à espécie, Licitação Pública: Pregão Presencial, do tipo Menor Preço Por Item, objetivando o Registro de Preços para aquisição de materiais permanentes e utensílios para atender as necessidades do município de São Félix de Balsas, conforme edital e anexos. Data de Abertura: 18 de abril de 2017; horário: às 09h. Os editais e seus anexos poderão ser consultados gratuitamente em dias úteis, de segunda a sexta-feira no horário de 08h ás 12h, ou adquiridos a partir da data de sua publicação mediante o recolhimento da taxa de R$ 50,00 (cinquenta reais), não reembolsáveis, através de Documento de Arrecadação Municipal – DAM e posteriormente obtido na Prefeitura Municipal de São Félix de Balsas, Sala de Comissão de Licitação, localizada na Praça Três Poderes, s/n, Centro, São Félix de Balsas – MA. Informações adicionais, no mesmo endereço, pelo telefone (99) 3544-2350 e/ou e-mail: cplsaofelixdebalsas@gmail.com. São Félix de Balsas-MA, 23 de março de 2017. Marcio Dias Pontes. Prefeito Municipal.

ESTADO DO MARANHÃO
PREFEITURA MUNICIPAL DE SÃO FELIX DE BALSAS
Praça Três Poderes s/n, Centro - CNPJ Nº 05.490.420/0001-17

AVISO DE LICITAÇÃO - PREGÃO PRESENCIAL Nª 019/2017 – CPL/PMSFB

O município de São Félix de Balsas torna público aos interessados que realizará, na sede da Prefeitura Municipal de São Félix de Balsas, localizada na Praça Três Poderes, s/n, Centro, São Félix de Balsas-MA, na forma da Lei Federal nº 10.520/2002, do Decreto Federal nº 3.555/2000, e da Complementar nº 123/2006, alterada pela Lei Complementar nº 147, de 7 de agosto de 2014, aplicando, subsidiariamente, no que couber, a Lei Federal nº 8.666, de 21 de junho de 1993 e demais normas pertinentes à espécie, Licitação Pública: Pregão Presencial, do tipo Menor Preço Por Item, objetivando o Registro de Preços para aquisição de materiais de esportivos para atender o município de São Félix de Balsas, conforme edital e anexos. Data de Abertura: 18 de abril de 2017; horário: às 10h30. Os editais e seus anexos poderão ser consultados gratuitamente em dias úteis, de segunda a sexta-feira no horário de 08h ás 12h, ou adquiridos a partir da data de sua publicação mediante o recolhimento da taxa de R$ 50,00 (cinquenta reais), não reembolsáveis, através de Documento de Arrecadação Municipal – DAM e posteriormente obtido na Prefeitura Municipal de São Félix de Balsas, Sala de Comissão de Licitação, localizada na Praça Três Poderes, s/n, Centro, São Félix de Balsas-MA. Informações adicionais, no mesmo endereço, pelo telefone (99) 3544-2350 e/ou e-mail: cplsaofelixdebalsas@gmail.com. São Félix de Balsas-MA, 23 de março de 2017. Marcio Dias Pontes. Prefeito Municipal.

ESTADO DO MARANHÃO
PREFEITURA MUNICIPAL DE SÃO FELIX DE BALSAS
Praça Três Poderes s/n, Centro - CNPJ Nº 05.490.420/0001-17

AVISO DE LICITAÇÃO - PREGÃO PRESENCIAL Nª 020/2017 – CPL/PMSFB

O município de São Félix de Balsas torna público aos interessados que realizará, na sede da Prefeitura Municipal de São Félix de Balsas, localizada na Praça Três Poderes, s/n, Centro, São Félix de Balsas-MA, na forma da Lei Federal nº 10.520/2002, do Decreto Federal nº 3.555/2000, e da Complementar nº 123/2006, alterada pela Lei Complementar nº 147, de 7 de agosto de 2014, aplicando, subsidiariamente, no que couber, a Lei Federal nº 8.666, de 21 de junho de 1993 e demais normas pertinentes à espécie, Licitação Pública: Pregão Presencial, do tipo Menor Preço Por Item, objetivando o Registro de Preços para aquisição de produtos de malharia e serigrafia para atender o município de, conforme edital e anexos. Data de Abertura: 18 de abril de 2017; horário: às 14h00min (catorze horas). Os editais e seus anexos poderão ser consultados gratuitamente em dias úteis, de segunda a sexta-feira no horário de 08h00min ás 12h00min, ou adquiridos a partir da data de sua publicação mediante o recolhimento da taxa de R$ 50,00 (cinquenta reais), não reembolsáveis, através de Documento de Arrecadação Municipal – DAM e posteriormente obtido na Prefeitura Municipal de São Félix de Balsas, Sala de Comissão de Licitação, localizada na Praça Três Poderes, s/n, Centro, São Félix de Balsas-MA. Informações adicionais, no mesmo endereço, pelo telefone (99) 3544-2350 e/ou e-mail: cplsaofelixdebalsas@gmail.com. São Félix de Balsas-MA, 23 de março de 2017. Marcio Dias Pontes. Prefeito Municipal.

ESTADO DO MARANHÃO
PREFEITURA MUNICIPAL DE SÃO FELIX DE BALSAS
Praça Três Poderes s/n, Centro - CNPJ Nº 05.490.420/0001-17

AVISO DE LICITAÇÃO - PREGÃO PRESENCIAL Nª 0212017 – CPL/PMSFB

O município de São Félix de Balsas torna público aos interessados que realizará, na sede da Prefeitura Municipal de São Félix de Balsas, localizada na Praça Três Poderes, s/n, Centro, São Félix de Balsas – MA, na forma da L

Entrevista/Raimundo Lopo, instrutor técnico da CBF

Bola na mão ou mão na bola?

Estes e outros assuntos fizeram parte da orientação do instrutor da Conaf em São Luís. É a arbitragem em busca de um padrão mais seguro e confiável, de Norte a Sul do país

ALEXSON SAMPAIO

A Comissão Nacional de Arbitragem (Conaf) da CBF realiza visitas às federações de todos os estados para promover o programa de treinamento da temporada 2017. Árbitros e assistentes indicados pelas entidades estaduais participam de uma série de atividades teóricas e práticas que visam a padronização de conceitos para a arbitragem nesta temporada. O trabalho tem como objetivo padronizar os procedimentos na tomada de decisões, com palestras e também treinos práticos e teste físico.

Raimundo Lopo (Distrito Fderal), instrutor físico da Conaf, esteve em São Luís, onde um dos temas enfatizados nas palestras foi a "Regra 12", isto é, mão na bola ou bola na mão? Mas outros assuntos mereceram orientação, como faltas na entrada da área, infrações táticas e impedimento. Ele falou com exclusividade à reportagem de **O Imparcial.**

As visitas fazem partes de um programa de rotina da comissão nacional, ou estão acontecendo devido à situação polêmica da arbitragem brasileira neste momento?

Essas visitas sempre existiram. Elas acontecem pelo menos uma vez por ano, inclusive eu já participei quando era árbitro. Eram chamadas de pré-temporadas ou jornadas técnicas, e como houve mudança na comissão de arbitragem, também acontecem mudanças de atitudes, de procedimentos.

Como foi a programação dessas atividades em São Luís?

Estivemos no período da manhã com o presidente da Comissão Nacional, quando foram proferidas palestras especificas para os árbitros e assistentes. Agora, no período da tarde, estou aqui mostrando a prática do árbitro assistente e como o árbitro principal deve se posicionar em relação à dúvida de um lance. Amanhã pela manhã e à tarde estaremos com mais palestras na federação.

Qual é a indicação da Comissão Nacional, sobre assuntos delicados, como por exemplo a bola na mão ou mão na bola?

A mão, em muitos casos, o jogador pode evitar. Nós temos um vídeo que deixa isso muito bem claro, em que a bola vai entrando e o jogador mergulha, mas o braço aproxima da bola e ele faz o movimento para não tocar e consegue evitar o gol. Então, o jogador tem o pleno domínio das mãos. Se tem uma parte do corpo que você consegue dominar são os braços, e para a regra do jogo, braço é mão, nesse caso vêm algumas perguntas: O que você fez pra evitar? Qual era a distância? Qual era a velocidade? Qual era a posição do seu braço? Era uma bola curta, inesperada? Era uma posição natural? Então, essa questão precisa ser analisada, e essas perguntas precisam ser respondidas em tempo muito rápido, e o arbitro precisa decidir se é ou não, mão.

Então, fale de uma situação na qual seja necessária uma resposta rápida?

Uma bola que vem distante e você mantém o braço, aumentando seu espaço e aí bloqueia, por que não evitou? Então, quando você se projeta, qual era seu objetivo? Sem dúvida, era não deixar a bola passar, então você assume o risco de cometer mão na bola. É isso que o arbitro precisa analisar e tomar a medida que o regulamento diz.

ALEXSON SAMPAIO/DIVULGAÇÃO

> A mão, em muitos casos, o jogador pode evitar. Nós temos um vídeo que deixa isso muito bem claro, em que a bola vai entrando e o jogador mergulha, mas o braço aproxima da bola e ele faz o movimento para não tocar e consegue evitar o gol

Em sua opinião, o árbitro assistente adicional é uma função necessária em campo? Como esse árbitro contribui para tomada de uma decisão em uma partida?

Houve um período em que o futebol era só esporte, não envolvia tanto dinheiro, não era um negócio, ao ponto que chegou. Hoje, o clube é uma empresa, onde existem pessoas que investem milhões, e aí você deixa pra decidir ou mudar um resultado de gol ou não gol, e outra coisa é você concorrer com câmeras, dez, vinte, trinta câmeras no campo, quando se tem oito olhos e agora doze, ainda assim é difícil. Então, tudo que é feito é para ajudar e legitimar o resultado.

E o árbitro assistente, que geralmente tem participação intensa na arbitragem?

Por exemplo, nós treinamos, hoje a função de árbitro assistente, aí eu digo pra você qual a condição do ser humano em até 20 metros da linha da bola, quando esta bate em cima, bate embaixo, e a chance dele acertar? Se você pega esse ângulo daqui pra lá, você pode ter um árbitro parado, para tomar essa decisão, aí eu te pergunto: ajuda ou não ajuda? E eu mesmo respondo: como ajuda, com certeza ele vai cometer erros, porque futebol é como sempre digo, não é ciência, e mesmo que fosse não seria exata.

Com essa questão da distância e a dificuldade para validar alguns lances com precisão, não seria o momento da arbitragem utilizar-se de todos os recursos tecnológicos para ajudar?

Hoje, já temos nos utilizado de muitas tecnologias, que não haviam na época que eu apitei, mas começaram a ser implantadas. A bandeira eletrônica, por exemplo, que é um elemento que ajuda; o rádio que também ajuda; o aparelho que detecta o gol e o não gol. Não é só no Campeonato Brasileiro que não tem, existe muito campeonato, mas na verdade a maioria não tem.

Como funciona esse dispositivo? O alto custo seria o motivo na demora da adoção definitiva?

É um dispositivo que, quando a bola passa ele vibra o relógio junto com à palavra gol. É fantástico, mas é muito caro. Aí eu te pergunto: em um país que tem estado em que o futebol se arrasta, qual é a condição? O objetivo da Fifa é ter um futebol igual em todo o mundo, contudo, em minha opinião, é um pouco difícil.

Qual sua visão geral na arbitragem e o porquê de tantos erros?

Em minha opinião, muita coisa leva o árbitro ao erro. Além do fator "ser humano", eu vou dizer pra você, um time de futebol treina quantas vezes por semana? Treina todos os dias. Quando os atletas não treinam, estão jogando. Qual é a condição do arbitro treinar todos dias? O arbitro é um funcionário público, é empregado da iniciativa privada, é empresário, e às vezes tira uma folga por mês pra treinar.

Então, essas seriam as causas de nem sempre o resultado ser o esperado?

Você vê um time de futebol treinando e o resultado nem sempre é o esperado. As decisões são mais de noventa por jogo e você acertar todas e principalmente as cruciais, não é fácil. Eu acredito que a coisa só vai funcionar, de fato e de verdade, quando estiver como se fosse um time de árbitros com toda estrutura.

Presidente da Ceaf fica bastante otimista

Para o presidente da Comissão Estadual de Arbitragem, Marcelo Filho, a vinda do instrutror da Conaf foi da maior importância:

"Sem dúvida essa visita engrandeceu muito a arbitragem maranhense. O treinamento é o que dá fortalecimento do cumprimento da regra, e com isso esse treinamento vai diminuir os erros dos árbitros em campo. A gente o coloca dentro das quatro linhas de acordo como a jogada acontece, o que o jogador faz, e para onde a bola vai, tanto na visão como no deslocamento com uso do apito, então o ganho é muito grande. Depois desse treinamento, nossos árbitros estarão prontos para apitar os jogos das séries A, B, C e D, não tenho dúvida".

ESTADO DO MARANHÃO
CASA CIVIL
Comissão Setorial Permanente de Licitação

AVISO DE LICITAÇÃO
PREGÃO PRESENCIAL Nº 007/2017-CSL/CC
PROCESSO ADMINISTRATIVO Nº 08.940/2017CC

A Casa Civil do Estado do Maranhão, por meio de sua pregoeira substituta, torna público aos interessados que realizará licitação na modalidade Pregão, sob a forma Presencial, de nº 007/2017-CSL/CC, cujo objeto trata da contratação do 'fornecimento e instalação de cortinas e persianas, para atender as necessidades da Casa Civil e Diário Oficial do Estado do Maranhão'. O recebimento e a abertura dos envelopes de Proposta e Documentação de Habilitação será em Sessão Pública a ser realizada às 09h30min do dia 17 de abril de 2017, na Sala de Licitações da Casa Civil localizada no segundo andar do prédio Henrique de La Rocque, na Av. Jerônimo de Albuquerque, s/n, Bairro Calhau, nesta Capital. O Edital e seus anexos estão à disposição dos interessados na sala da Comissão Setorial Permanente de Licitação de 2ª a 6ª feira das 08h00min às 19h00min onde poderão ser consultados e obtidas cópias gratuitamente. Esclarecimentos adicionais deverão ser protocolados na Comissão Setorial Permanente de Licitação no horário de expediente. O Aviso de Licitação assim como cópia do Edital estará disponível também para consulta no site da Casa Civil "www.casacivil.ma.gov.br".

São Luís, 30 de março de 2017.
Melissa Freitas Rodrigues
Pregoeira Substituta/CC

Parque das Águas
residencial

AVISO

CONDOMÍNIO GRAND PARQUE DAS ÁGUAS, pessoa jurídica de direito privado, inscrito no CNPJ sob o n. 08.266.658/0001-51, situado à Av. Neiva Moreira, quadra 02, Bairro Calhau, São Luís – Maranhão, vem COMUNICAR a todas as SEGURADORAS que tiverem interesse em APRESENTAR JUNTO A ADMINISTRAÇÃO DO CONDOMINIO, até o dia 14.04.2017, PROPOSTA DE COMERCIAL para Contratação de Apólice de Seguro Condominial, pelo período de 12 (doze) meses, que visa garantir, até o limite máximo fixado, o pagamento de indenização, por prejuízos decorrentes dos riscos cobertos, que podem ser verificados no Termo de Referencia para coberturas do Condomínio de propriedade dos Condôminos ou sob sua responsabilidade.

TERMO DE REFERÊNCIA

O presente seguro garante, dentro dos limites estipulados na apólice, o pagamento de indenização ao Segurado por prejuízos que o mesmo sofrer em decorrência dos riscos previstos e cobertos por este seguro.

COBERTURAS:

1. AP Funcionários Mortes Acidental e IPA
2. Auxílio Funeral
3. Básica Simples
4. Danos Elétricos
5. Desmoronamento
6. Equipamentos Elétricos
7. Impacto de Veículos
8. Incêndio de Bens de Condôminos
9. Quebra de vidros\Anúncios Luminosos
10. RC Portões Automáticos
11. RC Danos Morais
12. RC Guarda Veículos – Parcial
13. RC Condomínio
14. RC Síndico
15. Roubo | Furto Qualificado de Bens
16. Vendaval | Ciciclone | Tornado | Granizo | Raios

São Luis, 03 de abril de 2017.

IVAN RODRIGUES DE ALMEIDA
Síndico

EDITAL DE SEGUNDO E ULTIMO PÚBLICO LEILÃO E DE INTIMAÇÃO – EDITAL N 010/17

GUSTAVO MARTINS ROCHA - Leiloeiro Público Oficial, inscrito na JUCEMA 017/06, estabelecido a Rua Queopes, Lotes 12/13, Ed. Executive Center, Sala 106, Renascença II - São Luís/MA - Fone (98) 4141-2441, devidamente autorizado por COMPANHIA PROVÍNCIA DE CRÉDITO IMOBILIÁRIO através de seu preposto CREDMOBILE – Gestão e Recuperação de Créditos Ltda., Agente Fiduciário da Caixa Econômica Federal – CAIXA/MA, faz saber a todos que, na forma da Lei nº 8.004 de 14/03/90 e Decreto Lei nº 70 de 21/11/66 e Regulamentação Complementar RC–58/67, RC–24/68 e CFG 10/77, venderá em Segundo e Ultimo Público Leilão os imóveis abaixo descritos com todas as suas instalações, benfeitorias e pertences, no dia, hora e local abaixo indicados para pagamento de dívidas hipotecárias, em favor da CAIXA ECONOMICA FEDERAL – CAIXA/MA.
1. O lance mínimo para a arrematação será de 60% (sessenta por cento) sobre a avaliação atualizada do imóvel ou o valor da dívida total, o que for maior, limitado ao valor da avaliação do imóvel, acrescido das despesas de execução. A venda será realizada pelo maior lance obtido. 2. Eventuais débitos fiscais, comissão do Leiloeiro, INSS do leiloeiro, despesas decorrentes da propriedade do imóvel (IPTU/TLP, condomínio, foro, laudêmio) a imissão na posse do imóvel, bem como as despesas com o processo de desocupação do imóvel ora arrematado, serão de responsabilidade única e exclusiva do ARREMATANTE. 3. A alienação será realizada mediante pagamento à vista, sendo facultado ao arrematante pagar no ato, a título de sinal, **20% (vinte por cento)** do preço da arrematação e o saldo restante no prazo improrrogável de **8 (oito) dias,** sob pena de perda do sinal dado. 4. Informa-se aos interessados na aquisição do(s) imóvel (eis) objeto(s) do presente Edital que a CAIXA poderá fornecer CARTA DE CRÉDITO para financiamento do(s) imóvel(eis) arrematado(s), as quais devem ser obtidas antecipadamente em qualquer Agência da CAIXA ECONÔMICA FEDERAL. 5. É vedada a participação de cônjuges, parentes e afins do leiloeiro como arrematantes. 6. Ficam desde já intimados do presente Leilão o(s) Mutuário(s) relacionado(s) abaixo, caso não seja(m) localizado(s). 7. O Leiloeiro está habilitado a fornecer informações pormenorizadas sobre os imóveis a serem leiloados.
Data: **04/04/2017** - Horário: **15:30 h.** - Local: Cartório de Registro de Imóveis situado a Rua Santo Antonio, nº 49, Centro - TRIZIDELA DO VALE/MA.
Contrato: 8.0767.0000763-0 - SED: 035/15 - PROV-C02/16 **- Mutuário(s): ALTEREDO DE OLIVEIRA GOMES**, BRASILEIRO, CASADO, PEDREIRO - CPF: 329.858.943-87 e seu cônjuge **TERESA RODRIGUES SILVA**, BRASILEIRA, CASADA, DO LAR, CPF: 089.493.363-91 - END. DO IMOVEL: TRAV. SANTO ANTONIO, Nº 37, CENTRO - TRIZIDELA DO VALE/MA - DESC: COMPOSTO POR: GARAGEM, 3 SALAS, 2 QUARTOS, COPA, COZINHA E BANHEIRO SOCIAL – AREA TOTAL 184,00m².

ESTADO DO MARANHÃO
PREFEITURA DE BOM JARDIM – MA

AVISO DE LICITAÇÃO

CONCORRÊNCIA Nº 001/2017. Prefeitura Municipal de Bom Jardim-MA, por meio da Comissão Permanente de Licitação, torna público aos interessados que, com base na Lei nº 8.666/93 e suas alterações posteriores, fará realizar às 09 horas do dia 03 de Maio de 2017, Licitação na modalidade Concorrência, sob a forma de execução indireta e regime de empreitada por preço unitário, do tipo menor preço, tendo por objeto a Contratação de Empresa de Engenharia, Especializada em Obras, para execução dos serviços de construção de creche, localizada na Rua 06, Município de Bom Jardim-MA. Sobe o termo de compromisso PAC2 Nº 8817/2014, A presente Licitação será realizada na sala da Comissão Permanente de Licitação, situada na Av. José Pedro, s/n - Centro, Bom Jardim-MA. O Edital e seus Anexos estão à disposição dos interessados no endereço supra, de 2ª a 6ª feira, no horário das 8h (oito horas) às 12h (doze horas), onde poderão ser adquiridos mediante o fornecimento de duas resma de papel A4. Esclarecimentos adicionais, no mesmo endereço. Bom Jardim-MA. ROSSINI DAVEMPORT TAVARES JÚNIOR - Presidente da CPL.

ESTADO DO MARANHÃO
PREFEITURA DE BOM JARDIM – MA

AVISO DE LICITAÇÃO

CONCORRÊNCIA Nº 002/2017. Prefeitura Municipal de Bom Jardim-MA, por meio da Comissão Permanente de Licitação, torna público aos interessados que, com base na Lei nº 8.666/93 e suas alterações posteriores, fará realizar às 14:00 horas do dia 03 de Maio de 2017, Licitação na modalidade Concorrência, sob a forma de execução indireta e regime de empreitada por preço unitário, do tipo menor preço, tendo por objeto a Contratação de Empresa de Engenharia, Especializada em Obras, para execução dos serviços de construção de creche, localizada na Rua Projetada, Município de Bom Jardim-MA. Sobe o termo de compromisso PAC2 Nº 9816/2014, A presente Licitação será realizada na sala da Comissão Permanente de Licitação, situada na Av. José Pedro, s/n - Centro, Bom Jardim-MA. O Edital e seus Anexos estão à disposição dos interessados no endereço supra, de 2ª a 6ª feira, no horário das 8h (oito horas) às 12h (doze horas), onde poderão ser adquiridos mediante o fornecimento de duas resma de papel A4. Esclarecimentos adicionais, no mesmo endereço. Bom Jardim-MA. ROSSINI DAVEMPORT TAVARES JÚNIOR - Presidente da CPL.

ESTADO DO MARANHÃO
PREFEITURA DE BOM JARDIM – MA

AVISO DE LICITAÇÃO

CONCORRÊNCIA Nº 003/2017. Prefeitura Municipal de Bom Jardim-MA, por meio da Comissão Permanente de Licitação, torna público aos interessados que, com base na Lei nº 8.666/93 e suas alterações posteriores, fará realizar às 09:00 horas do dia 04 de Maio de 2017, Licitação na modalidade Concorrência, sob a forma de execução indireta e regime de empreitada por preço unitário, do tipo menor preço, tendo por objeto a Contratação de Empresa de Engenharia, Especializada em Obras, para execução dos serviços de construção de creche, localizada na Rua São João, Município de Bom Jardim-MA. Sobe o termo de compromisso PAC2 Nº 8817/2014, A presente Licitação será realizada na sala da Comissão Permanente de Licitação, situada na Av. José Pedro, s/n - Centro, Bom Jardim-MA. O Edital e seus Anexos estão à disposição dos interessados no endereço supra, de 2ª a 6ª feira, no horário das 8h (oito horas) às 12h (doze horas), onde poderão ser adquiridos mediante o fornecimento de duas resma de papel A4. Esclarecimentos adicionais, no mesmo endereço. Bom Jardim-MA. ROSSINI DAVEMPORT TAVARES JÚNIOR - Presidente da CPL.

Quase 100 contratações

Sampaio, Moto e MAC, novamente, foram os clubes que mais contrataram, porém, ficaram fora da decisão do 1º turno e vão ter que brigar para conquistar o segundo

NERES PINTO

Termina amanhã o prazo para inscrição de jogadores para o segundo e último turno do Campeonato Maranhense. Hoje, portanto, os clubes deverão anunciar as últimas contratações. O total de contratados até ontem à tarde aproximava-se de uma centena. Dirigentes de Sampaio e Moto mantinham negociações com jogadores de outros estados, mas negavam-se a adiantar qualquer nome para evitar surpresas de ocasiões anteriores em que determinados atletas foram anunciados mas desistiram até mesmo após ter desembarcado no aeroporto. Mas não foram apenas jogadores de fora que vestiram a camisa tricolor. Entre os maranhenses figuram Breno, Esquerdinha, Otávio, Ronieri, Felipe Costa, Cleitinho, Henrique, Daniel Barros, Valderrama, Fernandinho e Hiltinho.

Um levantamento feito pelo matemático Manoel Martins aponta o Sampaio Corrêa, mais uma vez, como o campeão de contratações até o momento, repetindo o ocorrido no ano passado, quando trouxe jogadores até próximo da rodada final da Série B do Brasileiro. Informações extraoficiais dão conta que mais cinco jogadores inteiramente legalizados deverão chegar hoje para o Tricolor, elevando o número de profissionais que assinaram contrato de 36 (até ontem) para 41, caso se confirme essa informação.

SAMPAIO CORREA/FC

Centro de Treinamento do Sampaio Corrêa já recebeu quase 50 profissionais nesta temporada 2017

O Moto fica em segundo lugar, não muito distante do Sampaio,com 33 atletas contratados. Alguns nem chegaram a jogar. No fim de semana, o Rubro-Negro anunciou a chegada do atacante Gênis, com passagem pelo Altos-PI. Um outro profissional estava sendo esperado à noite. Hoje a lista será finalizada, provavelmente, com 35 profissionais. Mas segundo o presidente Celio Sergio, muitos dos jogadores que vestiram a camisa rubro-negra são maranhenses ou já tinham passagem pelo clube, como Ruan, Diego Renan, Luis Fernando, Wanderson, Chico Bala, Felipe Dias, Válber e Cléber, entre outros.

E o Maranhão Atlético novamente ficou em terceiro lugar, tendo inscritos até ontem 26 jogadores, também mesclados com maranhenses. Dos três grandes foi o que menos importou, tendo em seu time vários jogadores prata-da-casa como já é tradicional.

Tecnicamente, as importações, no entanto, não apresentaram em campo o resultado esperado. Sampaio e Moto não se classificaram sequer para a semifinal e o Maranhão apesar de der enfrentado o Imperatriz na segunda fase, despediu-se com uma derrota de 3 a1 para o clube tocantino, que acabou perdendo em casa para o Cordino, campeão do turno.

César Sampaio, o mais novo reforço

Em ritmo de reformulação no elenco, o Sampaio Corrêa segue se reforçando para o restante da temporada. O volante César Sampaio é a nova contratação do clube, que acelera as documentação para deixar o jogador em condições de entrar em campo contra o Cordino.

Atleta de 26 anos, César Sampaio marcou carreira pelo futebol cearense, atuando pelas equipes do Tiradentes, Icasa e Horizonte, seu último time.

O novo reforço já esteve no clube para realizar exames médicos e será apresentado oficialmente nesta terça-feira, às 15h, juntamente com o atacante Isac.

PIMENTINHA

SAMPAIO CORREA/FC

Atacante marca um gol em quatro jogos

GEORGE RAPOSO

A esperança do Sampaio Corrêa para um bom resultado no 2º turno do Campeonato Maranhense novamente pesa sobre os ombros do atacante Pimentinha, que retorna ao clube pela terceira vez.

As desventuras de Anderson Pimenta, como ficou conhecido em sua passagem pelo São Caetano, o fizeram ser chamado de volta pelo presidente Sérgio Frota, após amargar o banco de reservas no Criciúma no Campeonato Catarinense de 2017.

Pelo Tigre, o atacante disputou 12 partidas (entre Estadual, Copa do Brasil e Primeira Liga) e não balançou as redes nenhuma vez. Um amargo jejum de gols de 743 minutos na temporada.

A péssima passagem de Pimentinha por Santa Catarina não é novidade contando o retrospecto do jogador quando joga fora de São Luís. Pelo São Caetano em 2013 e 2014 foram oito jogos e também nenhum gol marcado retornando para ser o destaque do Sampaio na Série B de 2014.

Quando teve uma oportunidade de atuar pelo Botafogo em 2015, o vexame ainda foi maior. Após dois meses nem chegou a entrar em campo em jogos oficiais e deixou o clube por um desentendimento com a diretoria alvinegra.

Apesar de ser um dos principais ídolos da torcida boliviana, os números de Pimentinha com a camisa do Sampaio na última passagem não são nada animadores. Em 2015 e 2016 foram 75 jogos disputados e apenas 13 gols marcados. Uma média de 0,17 gols por partida (ou seja, ele precisa de mais cinco jogos para balançar as redes adversárias).

Historicamente, os números não são favoráveis a Pimentinha nem a esperança do Sampaio. No total, são 138 jogos e 38 gols em todas as suas passagens pelo Tricolor gerando uma média 0,27 gols por jogo. Se o torcedor argumentar que Pimentinha cria para os companheiros, também será contrariado pelos números. São 15 assistências em sua extensa trajetória em São Luís.

Portanto, as esperanças do Sampaio para o 2º turno estão depositadas em um jogador que marca um gol a cada quatro jogos e dá um passe para gol a cada dez jogos. Pelo visto, teremos um futuro complicado para o Tricolor pela frente, se depender de Pimentinha dentro de campo.

Com apenas dois pontos ganhos no Campeonato Maranhense, a esperança do Sampaio é depositada em um jogador que não vem atuando bem há algum tempo.

A partir de amanhã (5), o Tricolor terá quatro jogos para mostrar sua força e se classificar para as semifinais do Estadual e, por consequência, sonhar com o título do 2º turno e a conquista do Maranhense após dois anos.

ESTADUAL

A trajetória da Onça de Barra do Corda

O Cordino Esporte Clube subiu para a série A do futebol maranhense no ano de 2010, quando decidiu o título de campeão maranhense de futebol da série B, com o Moto Clube. O time motense venceu os dois jogos:. 2 a 1 em Barra do Corda e 1 a 0 em São Luís.

Uma das formações do time do Cordino na campanha de 2010 tinha: Cafuné; Manoel Filho, Chico, Marcelo,Leudinho; Zé Riba, Toinho, Michel (Anailson) ,Ulisses,Casa Grande , Roberto Gloude (Chapadinha) e o comandante do elenco: Kabloquinho.

Já na primeira divisão, em 2011, o Cordino ficou na oitava colocação no campeonato, à frente apenas do São José e BEC. Vários jogadores da temporada anterior participaram da campanha.

Jogos

1/1 - Cordino 2 x 1 Moto – Barra do Corda
27/1 - Cordino 1 x 2 MAC – São Luís
5/02 - Cordino 2 X 1 Americano – São Luís
19/2 - Cordino 2 x 2 Moto – São Luís
22/2 - Cordino 1 x 1 Mac – Barra do Corda
18/3 -Cordino 2 x 0 Americano – Barra do Corda
25/3- Cordino 2 x 1 São José – Barra do Corda
29/3 - Cordino 0 x 0 Imperatriz – Barra do Corda
1/4 - Cordino 2 x 1 Imperatriz
18 pontos - 9 jogos -5 vitórias -3 empates 1 derrota

Em 2012 o time interior terminou na sétima colocação deixando para trás Imperatriz, Moto e Sabiá, os dois últimos caindo para 2ª divisão. Como detalhe, o Cordino decidiu o 2º turno contra o Sampaio e vários jogadores como Jadão, Gigi; Michel;Wernesson; Márcio Oliveira; Junior e o craque Ulisses se destacaram.

No ano de 2013, foi sexto colocado, mas em 2014 a coroação do trabalho iniciado com o Kabloquinho, depois Paulo Sergio; Magno Barros; Luis Miguel Almeida e finalmente o Marlon Cutrim. O Cordino chegou à quarta colocação no Campeonato Maranhense. Em 2015, sétimo colocado, caindo Balsas e Expressinho.

Novamente, o Cordino foi o quarto colocado no ano de 2016. E em 2017, campeão do 1º turno.

Sesc 70 anos

AVISO DE LICITAÇÃO – REABERTURA
PREGÃO PRESENCIAL SESC/MA Nº 17/0001-PG
REGISTRO DE PREÇOS

O SERVIÇO SOCIAL DO COMÉRCIO, Departamento Regional no Maranhão, comunica aos interessados que realizará **REABERTURA** do Pregão Presencial, tipo **menor preço POR ITEM**, cujo objeto é o **registro de preço, para eventual aquisição de GLP (Gás Liquefeito de Petróleo) granel e recarga em botijão de gás, para o Sesc Administração e Unidades Operacionais do Sesc Deodoro, Sesc Turismo, Sesc Caxias e Sesc Itapecuru, pelo período de 12 (doze) meses**, PARA OS ITENS CANCELADOS NA PRIMEIRA ABERTURA, estando previsto o recebimento da documentação e propostas de preços para o dia **19 de abril de 2017, às 09h**, na Sala de Reuniões da Comissão de Licitação, no Sesc Administração, sito na Sala de Reuniões da Comissão Permanente de Licitações - CPL, no Condomínio Fecomércio/Sesc/Senac - Edifício Francisco Guimarães e Souza, sito na Avenida dos Holandeses, s/n, Quadra 04, Jardim Renascença II, São Luís – MA. O Edital e seus anexos encontram-se à disposição dos interessados no site www.sescma.com.br – **Licitação**, assim como o aviso de reabertura que informa os itens cancelados.

São Luís - MA, 04 de abril de 2017.

Eline dos Santos Ramos
Presidente da CPL

ASSEMBLEIA EM PAUTA

SEGURANÇA

Em reunião realizada na Secretaria de Segurança do Estado, o presidente da Comissão de Segurança da Assembleia Legislativa, deputado **Júnior Verde** (PRB) entregou ao secretário Jefferson Portela várias iniciativas que visam contribuir com o combate à violência em todo o Maranhão. Acompanhado do coronel Odair e do comandante do Corpo de Bombeiros, Célio Roberto, o parlamentar defendeu as medidas que vem sendo amplamente debatidas pela comissão no Legislativo Estadual.

EX-PREFEITOS

O deputado **César Pires** (PEN) destacou a participação dele na instalação da unidade local da União Nacional dos Ex-Prefeitos e Representações Previdenciárias de Municípios do Brasil (UNEP), sendo a unidade do Maranhão a quarta a ser implantada no país, atrás de São Paulo, Bahia e Goiás. Pires disse que a finalidade da organização se dá pela necessidade em prestar assistência aos ex-prefeitos que ficaram à própria sorte, uma vez que saem da prefeitura sem condição de levar a termo as suas defesas no campo judiciário, no social ou no campo contábil.

AUTISTAS

"Inclusão e respeito aos direitos". É com esse objetivo que o deputado estadual **Wellington do Curso** (PP) apresenta na Assembleia Legislativa do Maranhão projetos em defesa das pessoas com Transtorno do Espectro Autista (TEA). Ao fazer referência ao dia mundial de conscientização do autismo, celebrado no último domingo (02), Wellington disse que ainda há muito pelo que se lutar e lamentou que a inclusão ainda seja um desafio no Maranhão.

CUIDADOS

A deputada **Andrea Murad** (PMDB) usou as redes sociais e a tribuna da Assembleia Legislativa, na última semana, para relatar o caso da maranhense Marianny Ribeiro Pacheco de 1 ano e 6 meses, natural de Presidente Dutra e portadora de Atrofia Muscular Espinhal, uma doença rara e degenerativa. A criança teve o tratamento inicial em São Luís sem sucesso e durante uma crise em decorrência da doença, em junho de 2016, foi internada no hospital de Presidente Dutra (MA) e depois encaminhada às pressas para Teresina (PI).

FUTEBOL

O deputado **Rigo Teles** parabenizou o Cordino e sua equipe pela conquista inédita do 1º Turno do Campeonato Maranhense de Futebol 2017. Com dois gols de Ulysses no fim do jogo, o Cordino venceu o Imperatriz, de virada por 2 a 1, e garantiu a conquista festejada pelo parlamentar, torcedores e amigos de Barra do Corda. O parlamentar destacou que com a conquista, o Cordino garantiu a vaga na decisão do Campeonato Maranhense, na Copa do Brasil, na Copa do Nordeste e na Série D de 2018.

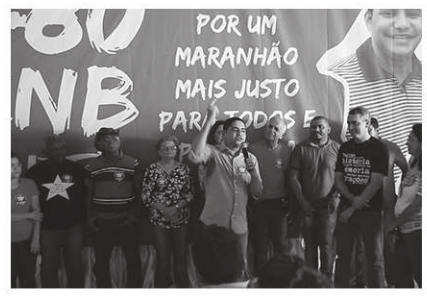

PT

O deputado **Zé Inácio** realizou o lançamento da candidatura à presidência estadual do Partido dos Trabalhadores (PT), por meio do Processo de Eleições Diretas (PED) do partido, com a chapa "Por um Maranhão mais Justo para Todos e para Lula". O evento ocorreu no Structura Buffet, em São Luís, com a presença de, em média, 300 convidados. Durante o evento, que contou com a presença de lideranças políticas de diversos municípios do Estado, foram apresentadas as propostas de campanha, atividades realizadas pelo deputado enquanto liderança política do PT e aberto o espaço para falas dos candidatos à presidência municipal..

Dyl Pires lança "Éguas!"

Novo livro do poeta e ator traz referências de São Luís, foi produzido durante as férias do escritor e revela marcas da relação do artista com a cidade

DIVULGAÇÃO/JÔ DANTAS

PATRICIA CUNHA

"Éguas" é uma expressão de espanto e admiração que só o maranhense sabe como interpretar. E essa expressão também é o nome do novo livro do poeta Dyl Pires, que aborda a cidade de São Luís sob a ótica da memória e ausência. Hoje (4), às 19h, o artista fará uma leitura da obra no casarão da Pequena Companhia de Teatro (Centro Histórico) e no dia 8 (sábado), ele faz o lançamento no Chico Discos, às 19h.

Éguas! resgata a interjeição do espanto maranhense para mergulhar numa cidade que formou o imaginário do artista nas últimas quatro décadas. A memória e, consequentemente, a ausência são presenças nesse poema único, em prosa, que debruça um olhar atento e minucioso sobre personagens, lugares e situações a partir de uma perspectiva poética e sociológica.

Nessa obra, Dyl também utiliza a temática da cidade, abordando lugares e personagens, a exemplo da obra anterior. "Na verdade, não tinha nenhum planejamento no sentido de realizar duas obras tendo como temática a cidade. Mas o fato, tornado poético, vem de como diálogo com esse organismo vivo que são as cidades e a produção de experiências nelas. *O Éguas!* é uma obra que por ser uma experiência mais vertiginosa pelo corpo da ilha aponta mais profundamente as marcas em mim desta relação", descreve.

O processo de produção, iniciado entre dezembro de 2015 e janeiro de 2016, durante as férias do autor em São Luís (MA), extrapolou o isolamento comumente reservado aos escritores e contou com a cumplicidade do público. Em rodas de leituras nas capitais maranhenses e paulista e posts nas redes sociais, os leitores contribuíram sinalizando o melhor caminho estético e gráfico para finalização da obra.

Sobre a influência de outros escritores maranhenses que também se voltaram para a origem, Dyl resume o diálogo de sua nova cria com as demais: "dos livros que li, ficava admirando e me perguntando como é que seus autores conseguiram pôr a cidade de pé dentro deles. Essa é a imagem que uso quando um artista tem como explícito gatilho seu lugar de origem. Daí fiquei pensando que se um dia escrevesse sobre a ilha deveria sempre senti-la como um organismo vivo, o mais humano possível."

A obra, com projeto editorial assinado pela Pitomba, do também escritor Bruno Azevedo, já está disponível para compra no site http://pitomba.iluria.com. *Éguas!*, é o quarto livro do artista que há quase dez anos mora em São Paulo. Em sua trajetória contam a cofundação da recém-criada Abominável Companhia, em cartaz com o espetáculo *Subterrâneo*, passagem pelas Companhias de teatro: Coteatro (MA), Os Satyros, Teatro sem Censura, ambas de São Paulo, entre outras, e os livros: *O Círculo das Pálpebras*, *O Perdedor de Tempo* e *O Torcedor*.

QUATRO PERGUNTAS//DYL PIRES

O que te inspirou a escrever sobre a cidade em poesia?

Nos últimos anos houve um momento que me dei conta de forma mais imperativa da finitude, e consequentemente me vi debruçado sobre as perdas que até então me formaram. Isso acabou por detonar várias coisas, entre elas, como a cidade em que nasci me ocupa, em que medida/desmedida reverbera em mim. Esse sentimento, diria, de lonjura, que é quando você começa a sentir falta de si mesmo a partir do seu lugar de origem, acabou por trazer todas essas linhas a que chamei de *Éguas!*.

Até que ponto esse processo interferiu no resultado final?

Depois que pus o ponto final no livro, logo de cara fiquei sentindo que a coisa se completaria mesmo com a leitura. Não sei... mas é como se eu precisasse devolver sonoricamente à cidade, a cidade. Outra coisa também, é que eu queria ouvir as pessoas, saber como o *Éguas!* estava batendo nelas, o sentimento ao ouvirem sobre uma São Luís que uns vivenciaram e outros não. E assim veio o melhor presente até agora, que é justamente o diálogo que foi e está sendo construído. No início sabia que estava enfeixando tudo em uma única voz na terceira pessoa. Porém decidi dividir o texto em 21 partes, datando cada uma delas, dando a entender que se tratava de vários poemas. A partir das leituras, ao ouvir a audiência, me convenci que tudo se tratava de um texto só.

Essa partilha com as pessoas foi a melhor entrega que já vivenciei com a literatura, algo que sempre me fora bem comum, como já disse, no teatro com as aberturas de processos.

Com as rodas de leitura e o processo de mostrar os trechos do livro em pílulas, ele pode ser considerado uma construção coletiva?

Acho que não necessariamente coletiva, mas mais de feição colaborativa; que é um processo em que me sinto muito familiarizado pela minha vivência como ator.

Resuma *Éguas!* para o leitor?

Ficava me perguntando: esse livro é o quê? Um acerto de contas? Uma falta que persiste? Ou simplesmente o romantismo de escrever sobre a cidade natal para a manutenção de uma certa tradição? E sempre lembrava de um trecho do José Chagas no *Canhões do Silêncio*: "Ah, é preciso saber quanto de São Luís recai sobre uma pessoa em estado de mirante". Acho que esse estado de mirante: contemplativo, arremessador de uma grande visada, pode ser o *Éguas!*. Acho que o *Éguas!* é sobre um modo de dizer como a vida permanece impregnada na gente, por muito tempo depois que se foi. E mais ainda: o *Éguas!* é o meu primeiro *evoé*!

> O *Éguas!* é uma obra que por ser uma experiência mais vertiginosa pelo corpo da ilha aponta mais profundamente as marcas em mim desta relação
>
> **Dyl Pires**

Serviço

O quê? Lançamento do livro *Éguas!*
Quando? 8 de abril, às 19h
Onde? Chico Discos (Rua 13 de maio, Centro)
Quanto? Aberto ao público

Projeto requer melhorias na sinalização turística do Centro Histórico.

O Centro Histórico é um dos principais cartões postais da cidade e atesta a vocação de São Luís para o turismo. Pela importância turística da capital, o vereador Beto Castro, através de requerimento, solicita à prefeitura a reimplantação das placas de sinalização e orientação nos principais roteiros da região histórica.

Sofia

saoluis.ma.leg.br

CÂMARA MUNICIPAL DE SÃO LUÍS
Juntos por uma São Luís melhor

Festival adiado

A 21ª edição do tradicional Cine Pernambuco: Festival do Audiovisual teve sua data de realização alterada para o período de 23 a 29 de maio de 2017. Anteriormente, a realização do evento pernambucano estava marcada para o período de 2 a 8 de maio, no início do mês, como de costume. Em nota ao público, divulgada na página do festival no Facebook, a empresa Bertini Produções e Eventos, responsável pela realização do Cine PE, alegou que a alteração se deu para que que a organização promova um evento "à altura das expectativas de todos os envolvidos". O texto cita a situação econômica do país, que enfrenta uma recessão econômica neste ano. "Não só o aspecto de uma produção cultural que se vê afetada pela dimensão da crise econômica é suficiente para um compromisso de fazê-la organizada e ajustada à essa realidade", diz a nota.

Happy Hour AABB

Nesta sexta, 7, a partir das 19h 30min, no Bar Principal da AABB São Luís, o Happy Hour será comandado pela voz encantadora de Marconi Rezende, interpretando as melhores músicas da MPB. A entrada é franca.

DIVULGAÇÃO

Shrek vai voltar

Sumido há sete anos, Shrek vai voltar. Michael McCullers terminou de escrever a trama e revelou ao THR que o quinto filme será uma reinvenção da querida franquia iniciada em 2001. "*Shrek 5* está em desenvolvimento. Finalizei o roteiro e realmente o amo, é bastante pessoal. Há uma grande reinvenção envolvida que não posso comentar; a DreamWorks foi vendida para a Universal, então eles têm todo o interesse em planejar um grande futuro para a franquia. Existem quatro longas e muito material, os personagens são ótimos e amados, mas é necessário pensar em uma nova abordagem a partir deste ponto."

Palestra no COC

A coach de Vida, Carreira e Executivo Diana Gaspar ministra, nesta quarta-feira, às 19h, no COC (Calhau), palestra intitulada "Transformando negócios em sucesso", evento integrante da programação da Associação das Mulheres Empreendedoras do Maranhão (AME). Diana, diga-se de passagem, é gestora e instrutora na Caixa Econômica Federal e pós-graduada em Gestão de Negócios e Gestão de Pessoas em Ambiente de Mudanças.

Trote solidário

O Núcleo de Responsabilidade Social da Faculdade Pitágoras de São Luís realiza, no próximo sábado, 8 de abril, às 8h, o Trote Solidário, com ação social que levará serviços para mulheres em situação de vulnerabilidade social. O evento acontece no Centro de Referência Especializada em Situação de Rua (Centro POP), localizado no centro da cidade. A ação contará com a participação de coordenadores, professores e alunos dos cursos de Direito, Enfermagem, Estética, Farmácia, Fisioterapia, Nutrição, Odontologia e Serviço Social. O evento é aberto para a colaboração da comunidade externa. Local: Centro de Referência Especializada em Situação de Rua (Centro POP) Avenida Beira Mar, 111, Centro. Informações: (98) 2108-6000.

Trote Solidário
Seja voluntário

DIVULGAÇÃO

Palestras "Antibullying"

O ICE-MA e o Colégio Upaon-Açu promoveram, no último dia 30 de março, palestras "Antibullying", como programação do Dia Mundial da Juventude, comemorado nesse dia. As palestras foram conduzidas pela assistente social e analista de comunicação do Instituto, Suelma Kzam, com ênfase na mudança de comportamento e ações positivas, proporcionando aos alunos do 8º e 9º ano do fundamental.

Feirão do imposto

Acontece na próxima sexta-feira, 7, a partir das 19h, o lançamento do Feirão do Imposto em São Luís . O evento será realizado na Associação Comercial do Maranhão (ACM) com a presença do secretário de Segurança do Estado, Jefferson Portela, e o advogado Antônio Gaspar, representando a OAB/MA que debaterão o impacto da corrupção no tributo. A edição deste ano tem como tema: "Chega de Mão Grande" e é organizada pela Associação dos Jovens Empresários do Maranhão (AJE/MA) em parceria com o Conselho do Jovem Empresário da ACM. O dia D do Feirão será 27 de maio.

DIVULGAÇÃO

A Bela e a Fera

Você sabia que os contos de fadas guardam um ensinamento especial por trás de cada história? Gosta da *Bela e a Fera*? Que tal descobrir um pouco mais sobre seu significado e levá-lo para a vida? Venha conhecer "A Filosofia em *A Bela e a Fera*, uma palestra cultural gratuita, realizada em nossa sede, na Ponta do Farol, no dia 6 de abril, quinta-feira, às 19h30.Reserve o seu lugar na plateia! Faça sua pré-inscrição através deste link: https://goo.gl/TszdfH. Mais informações pelos fones: 9 91286595 (de dia) ou 32356611 (à noite).

DIVULGAÇÃO

REPRODUÇÃO

Cauã veio ao Maranhão com a namorada

Acostumada a acompanhar Cauã Reymond nos trabalhos que o ator costuma fazer fora do Rio (e até do Brasil), Mariana Goldfarb teve, pela primeira vez, a companhia do bonitão viajando só para vê-la em uma sessão de fotos. Eles viajaram na última sexta-feira para os Lençóis Maranhenses, no Maranhão, onde a modelo e a apresentadora do canal OFF faz uma campanha para uma marca de biquíni. Cauã aproveitou para passear pela cidade, posou com os fãs e ainda assistiu à sessão de fotos da namorada. Ele fez até um registro de longe, da equipe que trabalhava com Mariana nas dunas de lá. Que amor, gente!

GILSON TEIXEIRA

1ª Feira do Livro no Estaleiro Escola

A unidade vocacional do Instituto de Educação, Ciência e Tecnologia do Maranhão (Iema), Estaleiro Escola, realiza a '1ª Feira do Livro' durante os dias 5 e 6 de abril. Entre as atrações da programação está a exposição 'Prata da Casa', com obras dos escritores Phelipe Andrés, Wilson Marques e do navegador brasileiro Amyr Klink. Também se destacam obras raras sobre a arte de construir embarcações e navegação, que tornam o acervo histórico do estaleiro um dos melhores do Brasil. A Feira será realizada nos dias 5 e 6 de abril, das 8h30 às 16h30, na Rua da Mangueira, Sítio do Tamancão, Alto da Esperança.

>> ANOTA AÍ!

Show da Tribo do Pixixita
A14° Edição do Show Tribo do Pixixita, será realizado sábado dia 8 de Abril às 19h no Seu Guma bar e restaurante. Festa da música maranhense em homenagem ao músico José Carlos Martins, o Pixixita. Informações: (98) 9 8814 1407 (Oi); 9 8203 0806 (Tim). Rua dos Periquitos n° 14 – Jardim Renascença. Ingresso: R$ 20.

Ocupação Trapiche#1
A exposição "Ocupação Trapiche #1", com o trabalho de cinco artistas selecionados por meio de chamada pública de ocupação artística do espaço. As obras ficam em cartaz até o dia 22 de abril com visitação das 9h às 19h quintas-feiras, às 21h com o grupo Raízes da Terra. Avenidas dos Holandeses, Queiroz Center 2º piso – Olho D'Água – próximo à Churrascaria "O Berro"

Bacabal Folia
Uma das micaretas mais esperada do ano é a de Bacabal-MA, já tem data marcada para acontecer: será nos dias 28, 29 e 30 de julho com as seguintes atrações: Dorgival Dantas, Sambaceuma, Jorge e Mateus, Jonas, Patchanka, Rafa & Pippo Marques, Durval Lelis, Leo Santana e Bel Marques. Aguardem maiores informações

Inscrições para exposição
O Fórum Desembargador Sarney Costa (Calhau) receberá inscrições, de 3 a 20 de abril, para a IV Exposição Fotográfica Integração e Cidadania - "Um amor de mãe", que será aberta no dia 8 de maio e vai até 12, como parte das comemorações pelo Dia das Mães. Informações sobre as inscrições pelo telefone (98) 3194-5831.

Preparatório para a Prova da Anac
O Instituto Daniel de La Touche, em São Luís, abre inscrições para o Curso Intensivo Preparatório para a Prova da Anac/Icao. Um curso de curta duração que auxilia na preparação para o teste de proficiência linguística da Anac/Icao, e visa a comprovação do domínio da língua inglesa no âmbito da aviação. As matrículas poderão ser feitas até dia 20 de abril, na sede do INSDT, no São Francisco.

>> DIRETAS

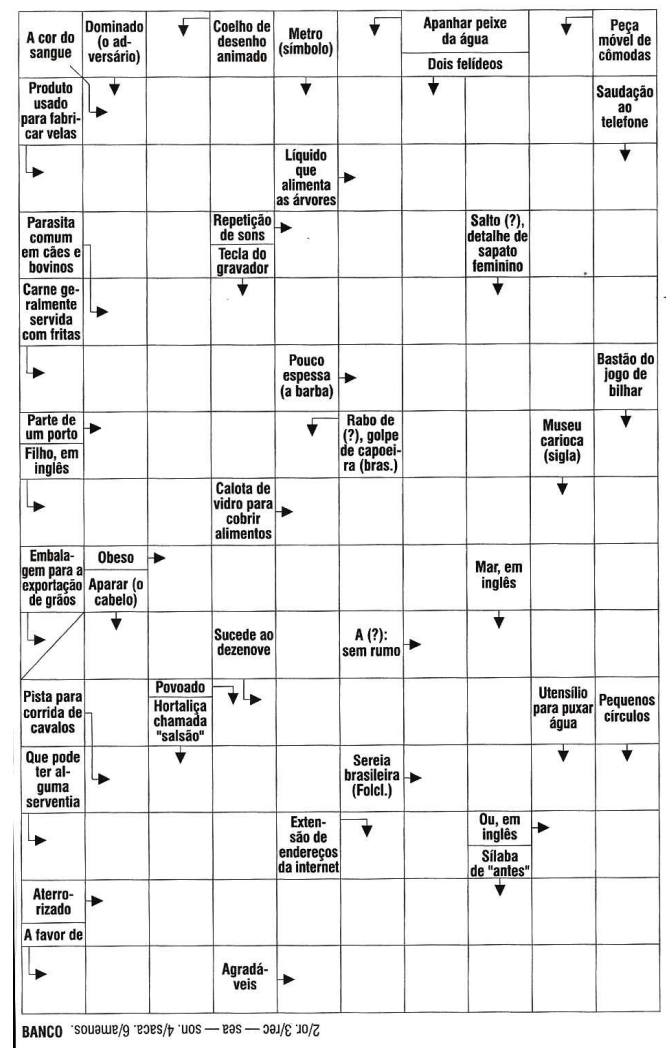

NOVELAS

MALHAÇÃO
Bárbara discute com Joana. Martinha exige que os amigos avisem a Lucas. Jéssica se desespera ao saber que a irmã foi para o hospital. Luiza esconde o celular de Lucas na mochila de Fábio. O bebê de Martinha nasce, mas é internado na UTI neonatal.

NOVO MUNDO
Guayi e os guerreiros deixam Joaquim preso no meio da mata. Piatã foge de Carlota. Anna teme que Leopoldina não acredite que ela foi assediada por Dom Pedro. Thomas recebe um cargo de confiança e Carlota e Dom Pedro não gostam. Piatã questiona Jacinto sobre o dia de sua expedição.

ROCK STORY
Zac fica chocado ao saber por Gui que Lázaro roubou sua música. Gordo sofre por Eva não lhe dar explicações claras sobre o término do relacionamento. Gui comenta com Diana que não tem certeza se Léo está envolvido no roubo da música. Syl avisa a Nanda que Eva terminou com Gordo. Lorena aceita a proposta de Mário.

A FORÇA DO QUERER
Ruy pergunta sobre Ritinha. Ritinha não consegue convencer Zeca a entrar no rio com ela. Abel não gosta quando o filho diz que se casará com Ritinha. Cibele avisa a Ruy que comprará uma cobertura para eles morarem após o casamento. Eurico afirma que Dantas quer se aproveitar da inexperiência de Ruy na empresa. Silvana sai para jogar pôquer.

RESPOSTA

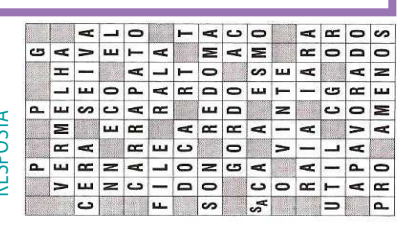

>> HORÓSCOPO

ÁRIES 21/03 a 20/04
Ainda um período de disposição favorável e conciliatório nos assuntos amorosos, nas associações e no relacionamento humano.

TOURO 21/04 a 20/05
A lua e a posição de mercúrio favorecerão a vida amorosa. Sentimentos fortes e sintonia afetiva com a pessoa amada permitirão um perfeito entendimento.

GÊMEOS 21/05 a 20/06
Sentimentos mais fortes e estáveis na vida amorosa, fortalecendo o casamento e as relações duradouras. Apesar disso, poderá se sentir um tanto inseguro quanto a si próprio.

CÂNCER 21/06 a 21/07
Você terá que rever os impulsos que o levaram a cultivar certas relações, pois neles está a causa da atual falta de harmonia entre você e as pessoas do seu convívio.

LEÃO 22/07 a 22/08
Momento dos mais indicados para iniciar a melhoria da aparência de sua casa, tais como nova decoração e reformas. Fará ótimas amizades, mas não confie demais em estranhos. Sucesso junto ao sexo oposto.

VIRGEM 23/08 a 22/09
Pequena oscilação na vitalidade física e mental. Não exija de mais do seu organismo e procure adaptar- se as modificações intensas que estão ocorrendo.

LIBRA 23/09 a 22/10
Lute pela consecução de suas ideias e objetivos, pois terá a seu favor as influências positivas de Mercúrio. Alguém do seu conhecimento poderá beneficiar você.

ESCORPIÃO 23/10 a 21/11
Momento em que deverá evitar a indecisão e a incerteza, pois poderá deixar de realizar excelentes negócios com ferros, aço, metais, cobre e imobiliários. Tome decisão acertada e saiba defender seus interesses.

SAGITÁRIO 22/11 a 21/12
Influências favoráveis, para novos empreendimentos, ótimo para os estudos, cuide melhor de sua saúde. Bom para o amor.

CAPRICÓRNIO 22/12 a 20/01
Uma fase difícil que deverá agir com muita cautela, otimismo, inteligência e vivacidade, para que tudo saia bem. Tome cuidado com os inimigos declarados e cuide da saúde.

AQUÁRIO 21/01 a 19/02
Muito boa influência para tratar de negócios e assuntos pendentes, para melhorar sua capacidade profissional e para iniciar tratamento de saúde.

PEIXES 20/02 a 20/03
Melhora de saúde e das chances de sucesso geral. Aja com inteligência e com perícia que conseguirá chegar onde pretende hoje. Êxito pessoal, social, elevação do caráter e felicidade íntima e amorosa.

CLASSIFICADOS tem Imóveis

Ligue e anuncie: 3212.2042

1 Casas
1.1 VENDER
1.2 ALUGAR
1.3 PASSAR

2 Apartamentos
2.1 VENDER
2.2 ALUGAR
2.3 PASSAR

3 Terrenos
3.1 VENDER
3.2 ALUGAR
3.3 SITIOS

4 Salas Comerciais
4.1 VENDER
4.2 ALUGAR
4.3 PASSAR

1.1 Casas VENDER

ARAÇAGI

ARAÇAGY - CA000124 – Vende-se casa c/2 ste master e 2 semi-stes, coz., dce, vagas de garagem. r$ 420.000,00 3248-6709 / 99983-2772 oi / 98223-8422 tim

ARAÇAGY - CA000031 Vende-se exc. ou passa a chave, casa c/ terreno de 450 metros de área total, toda no porc. c/ área de lazer completa (piscina e churr.), c/4 wc s/3 stes e 1 lavado, coz., sala em l (tv, estar e copa), qntal amplo c/lavanderia, dce completo, gar. ampla p/4 carros chave 120 mil, saldo devedor 343 mil, prestação de 3768,00 3248-6709 / 99983-2772 oi / 98223-8422 tim

ARAÇAGI - OPORTUNIDADE ÚNICA! Vende exc. Casa em cond. De alto padrão, reformada e ampliada c/ 200 m², 03 stes, 02 vagas de gar., área ampla de lazer c/ churr. (privativo). Vende-se c/ móveis projetados. Não perca tempo! Venha conferir! 3227-3099 / 9973-4073 www.bmendesimoveis.com.br

ARAÇAGY - Vendo casa c/2 qrtos s/1 ste, wc social, sala, coz.americana, churr., lavanderia, qntal e garagem p/4 carros R$ 250 mil TR: 32356687/ 32356477/ 999712399/ 984487001 www.ayrtonejulioimoveis.com.br COD: 9156

Vende exe. casa dup. c/ 180 m², toda no porc. , c/ 4 quartos , sendo 2 suítes, sala p/ 2 amb., lavabo, cozinha ampla, DCE , var. pisc. c/ churras. Coz .de apoio , garagem p/3 carros , portão de alum. Aut. Não perca essa oportunidade. 3227-3099/9973-4073 www.bmendesimoveis.com.br

Quer vender, alugar, passar ou trocar? Anuncie. É só ligar: (98) 3212-2039 ou nos envie e-mail para: temclassificados@oimparcial.com.br.

ALEMANHA

CA000249 - CASA - ALEMANHA Vende-se exc. casa c/terraço, garagem, sala de estar, sala de jantar, 3 qrtos (s/2 stes), coz., área de serviço, lavanderia, dce e qntal. Exc. localização, próxima à Avenida dos Franceses R$ 300 MIL (98) 31814600| 981599890 / 99832772 / 982238422

ANIL

ANIL/CANAÃ - CA00005 -Vende-se casa c/ áreas livres, terraço coberto, varanda lateral, sala ampla (estar/jantar), wc social, 2 qrtos (s/1 ste), copa/coz., área de serviço, lavanderia, dce, piscina. R$ 230.000,00 3248-6709 / 99983-2772 oi / 98223-8422 tim

ALTO TURU

ALTO DO TURU III - COD [584] Vende-se casas novas c/portão elétrico, gar.p/ 4 carros, sala, copa, coz., 3 qrtos s/ 1 ste, wc social, qntal e poço artesiano. Valor: R$ 180.000,00. TR: 3238-3583/99973-9137.

ALTO DO TURU - COD [575] Vende-se uma casa c/ garagem, sala, copa, coz., 2 qrtos, wc social, lavanderia e quintal. Valor: R$ 60.000,00. TR: 3238-3583/99973-9137.

ALTO DO TURU II – COD [485] Vende-se casas novas c/portão de alumínio, gar. p/ 3 carros, sala, copa, coz. americana, 3 qtos, 1 wc social, 1 ste e 1 semi - ste, jdim de inverno, caixa d'agua, poço artesiano. Valor R$ 170.000,00. TR: 3238-3583 / 999739137.

BELIRA

CRECI: 819 -A14 - Vendo casa c/ 2 salas, 2 quartos, 2 banheiros + dependência c/ banheiro, na Rua Candido Ribeiro (rua das Crioulas). (98) 99971-2945 / 98845-6228 / 98119-4495

BAIRROS DIVERSOS

LOTEAMENTO SAFIRA – COD [488] Vende-se uma casa com garagem p/ 2 carros, sala, copa, cozinha americana, 2 quartos sendo 1 suíte, 1 wc social. Obs: Laje pronta p/ receber o 2º piso. Valor R$ 160.000,00. TR: 3238-3583 / 999739137.

CALHAU

CALHAU - CA000154 - Vende-se linda casa c/ terreno de 1100m² de área total, duplex, c/ móveis plan., 3 stes, s/1 c/closet, banheira, sala de tv, coz., lavanderia, dce completo, qntal amplo, piscina, churr., vagas de garagem R$ 1.000.000,00 3248-6709 / 99983-2772 oi / 98223-8422 tim

CENTRO

Casa comercial p/ alugar com 10 vagas na garagem, 12 salas comerciais, 08 WC. Toda Reformada. **Contato: (98) 99971-9634/ 3258-8086.** (Ca.23.04.2017).

CIDADE OPERÁRIA

Cidade Operária cód. [619]- Casa para eventos c/ salão de festas, escritório, varanda, churr., coz., 2 wcs e estacion.,Tratar:32383583/999739137

CIDADE OPERÁRIA - Vendo ou alugo casa c/ 3 qrtos s/1 ste, sala em L, varanda, wc social c/ box, coz.,c/armários, qntal, área de serviço completa. Venda: R$ 200.000,00 Locação: R$ 1.200,00 Tratar: 32356687/ 999712399/ 996064732/ 32356477 www.ayrtonejulioimoveis.com.br COD: 9288

CIDADE OPERÁRIA - COD [523] Vende-se uma casa c/gar.p/ 2 carros, sala, coz., 2 qrtos, wc social, terraço coberto, toda reformada, ótima localização atrás da universidade UEMA, ônibus na porta Valor: R$ 200.000,00. TR: 3238-3583 / 999739137.

COHAMA

COHAMA - Vende Casa no Cond. Pienza, na Cohama, c/ 168 m² privativos, c/03 qrtos s/1 ste, sala de estar/jantar, WC social, coz. c/ área de serviço, DCE, Área de lazer c/ piscina e Churr., garagem para 04 carros. Venha conferir! 3227-3099 / 9973-4073 www.bmendesimoveis.com.br

COHAMA – CA000168- Vende-se ou aluga-se casa na Cohama, c/4 stes, wc social, sala de estar/jantar, copa/ coz., edícula, qntal, dce, vaga de gar. VENDA R$ 450.000,00 LOCAÇÃO 2.500,00 3248-6709 / 99983-2772 oi / 98223-8422 tim

COHAMA - CA000182 - Vende-se casa em cond. fechado, nasc., c/móveis plan., c/3 qrtos, s/1 ste, wc social, sala, coz., lavanderia, qntal amplo, 2 vagas de gar.R$ 480.000,00 3248-6709 / 99983-2772 oi / 98223-8422 tim

CRECI: 819 -A12 - Vendo casa em condomínio fechado, sala p/ 2 ambientes, 01suíte c/ armário, 01 semi suíte c/ armário, 1 quarto, cozinha c/ armários 2 vagas cobertas e área de lazer completo. (98) 99971-2945 / 98845-6228 / 98119-4495.

Vender, alugar, passar ou trocar? Anuncie. É só ligar: (98) 3212-2039

COHAB

COHAB - Vende casa no conj. centaurus, com varanda, sala, 03 quartos, wc social, cozinha, quintal e garagem. r$ 175.000,00 - 3268.3390 / 99976.7018

COHAB - CA000120 - Vende-se casa cm sala, copa, coz., 2 qrtos, 2 wc, s/1 ste, dispensa, qntal amplo c/ lavanderia, vaga de gar.Próx.a avenida R$ 200.000,00 3248-6709 / 99983-2772 oi / 98223-8422 tim

COHAB ANIL - COD [562] Vende-se uma casa c/ garagem, sala, copa, coz., 3 qrtos s/ 1 ste, wc social, área de serviço e qntal. Valor: R$ 180.000,00. TR: 3238-3583/ 99973-9137.

Quer vender, alugar, passar ou trocar? Anuncie. É só ligar: (98) 3212-2039

Cohab - Vendo casa c/ área de 250m² de 3 qrtos s/ 1 ste e duas semi stes, sala de estar e jantar, coz., deposito, wc social, qntal, dce, gar.R$ 200 mil TR: 32356687/ 32356477/ 999712399/ 996064732 www.ayrtonejulioimoveis.com.br

COHAMA

COHAMA – CA000048- Vende-se ou aluga-se casa c/3 qrtos s/1 ste, wc social, sala, coz., DCE, qntal amplo, área de serviço. Valor venda R$ 600.000,00 Locação R$ 3.500,00 3248-6709 / 99983-2772 oi / 98223-8422 tim

COHAMA - Vendo casa c/3 qrtos s/1 ste, varanda, DCE, coz., área de serviço, gar.p/ 4 carros R$ 350 mil Tr.: 32356687/ 32356477/ 999712399/ 996064732 www.ayrtonejulioimoveis.com.br COD: 9425

Vende ótima casa ,em cond. fechado, na Rua Aririzal, nasc. total, c/ 100 m² privativos, c/ 03 qtos sdo 01 ste e 01 semisuíte, sala, coz., varandão, churrasqueira e coz. de apoio no fundo, gar. p/ 02 carros, área de lazer com churrasq., piscina, salão de festas e vários quíosques. Aproveite! 3227-3099 / 9973-4073 www.bmendesimoveis.com.br

Quer vender, alugar, passar ou trocar? Anuncie. É só ligar: (98) 3212-2039 ou nos envie e-mail para: temclassificados@oimparcial.com.br.

COHAJAP

VENDE / CASA. COHAJAP - CA000207 Vende-se uma casa em condominio fechado com 1 suite, 2 quartos, sala, copa, coz., 2 vaga garagem, dce, nascente. R$ 530 mil 3248-6709 / 99983-2772 oi / 98223-8422 tim

COHAJAP - CA000174 - Vende-se casa duplex c/3 gar., jardim, hall, sala de estar/jantar, wc social, 7 qrtos (s/2 stes e 2 semi-stes), copa, coz., área de serviço, lavanderia, dce, 3 varandas, varanda gourmet, piscina R$ 670.000,00 3248-6709 / 99983-2772 oi / 98223-8422 tim

COHAJAP - CA000158 - Vende-se casa em cond. fechado,c/3qrtos (s/1 ste e 1 semi-ste),2 vagas de gar., dce, wc social, sala, coz., cond. c/ área de lazer completa R$ 420.000,00 3248-6709 / 99983-2772 oi / 98223-8422 tim

COHAJAP - CA000170 - Vende-se casa duplex c/6 qrtos, s/3 stes, 4 wcs sociais, sala de estar, copa/coz., varanda, vagas de gar.Venda: R$ 700.000 3248-6709 / 99983-2772 oi / 98223-8422 tim

COHASERMA

COHASERMA - CA000175 - Vende-se ou aluga-se casa duplex c/ sala de estar, sala de tv e jantar, 4 stes (s/1 c/ closet), wc social, lavabo, coz. planejada, área de serviço, lavanderia, dce completo, vagas de garagem R$ 800.000,00 3248-6709 / 99983-2772 oi / 98223-8422 tim

COHASERMA - COD [568] Vende - se uma casa c/ portgaragem p/3 carros, são elétrico, sala em 2 ambientes, copa, coz., escritório, despensa, dep.de empregada, 4 qrtos s/1 ste , 2 WC Social, piscina, churr., qntal e área de serviço. Valor: R$ 550.000,00. TR: 3238-3583/ 99973-9137.

COHATRAC

Cohatrac IV cód.[627]- Casa c/terraço, gar.p/3 veículos, sala, copa, coz., 3 qrtos s/1 ste, 2 lavabos, 2 WC reversíveis, DEC, lavanderia, área de serviços. Valor R$280.000,00 Tratar:32383583/999739137

Cohatrac I cód.[628]- Casa bem localizada perto de tudo Cohatrac I. Valor R$300.000,00 Tratar:32383583/999739137

Cohatrac Primavera cód.[622]- Vende-se casa muito bem localizada c/ terraço, gar.p/ 2 veículos, sala de estar, sala de jantar, coz., 3 dormitórios s/ 2 stes, área de serviços. Valor R$170.00,00-Tratar:32383583/999739137

COHATRAC IV-Cód. [607]- Casa c/terraço, gar.p/ 3 veículos, sala de estar, copa, coz., wc social, varanda, lavanderia coberta e qntal. Valor: R$ 250.000,00 - Tratar: 32383583 / 999739137

COHATRAC - COD [596] Vende-se uma casa c/ portão elétrico, gar.p/2 carros, sala, copa, coz., 3 qrtos s/2 stes, wc social, dep.de empregada, área de serviço e qntal. Valor: R$ 250.000,00. TR: 3238-3583/ 999739137

COHATRAC I - COD [588] Vende-se uma casa com sala, copa, cozinha, 2 quartos, wc social, lavanderia e quintal, ótima localização. Valor R$ 140.000,00. Tratar: 3238-3583/ 99973-9137.

COHATRAC IV - COD [589] Vende-se uma casa c/ portão elétrico, 3 vagas cobertas na garagem, sala, copa, coz., 3 qrtos s/1 ste, wc social, área de serviço e quintal. Valor: R$ 200.000,00. TR: 3238-3583/ 99973-9137.

COHATRAC IV - COD [540] Vende-se uma casa c/ gar. p/ 2 veículos, sala, copa, coz., 2 qrtos s/1ste, 2 wcs social, dce e lavanderia. Valor: R$ 200.000,00. TR: 3238-3583/ 999739137.

COHATRAC IV – cod [439] Vende-se uma casa c/ garagem p/ 2 carros, sala em 2 ambientes, coz., 3 qtos, sendo 1ste c/closet, qntal cimentado c/área de serviço coberta, cisterna c/4mil litros + caixa d'água, c/1 mil litros, c/ótimo acabamento. Em frente ao shopping passeio do Cohatrac. Valor: R$ 250.000,00. TR: 3238-3583 / 999739137.

COHATRAC - Vende casa c/2 andares, o 1º andar c/ 2 qtos, sdo 1 ste, gar.coberta p/2 carros, sala c/ 2 ambientes, 1 coz grande, WC social, 2 jdins de inverno, qntal e 2 portões de alumínio, sdo 1 de pedrestre. 2º andar c/ 2 qtos, sdo 1 ste, 1 varanda grande coberta, 1 despensa. Aproveite! 3227-3099 / 9973-4073 www.bmendesimoveis.com.br

COHATRAC I – cod [409] – Vende-se uma casa com portão de ferro, com dois acessos, toda gradeada, com área lateral coberta, toda na laje, sala em "L", cozinha, 3 quartos sendo 1 uma suíte, 1 WC social, quintal, área de serviço coberta, e área p/ cozinha de apoio, toda estrutura elétrica atualizada. Valor R$ 280.000,00 TR: 3238-3583 / 999739137.

cod [365] Vende-se linda casa c/portão de alum., gar. p/ 2 carros, copa, sala, coz.,3 qtos s/ 2 stes, 1 WC social, área de serv.coberto, quintal, deposito, área livre, 2 caixa de água no forro, a casa fica próx.ao supermercado Maciel. Valor R$ 250 mil. TR: 3238-3583 / 99937-9137.

COHATRAC IV – COD [481] Vende-se uma casa c/portão de alumínio, gar.p/ 3 carros, sala de estar, sala de jantar, 3 qtos sendo 1 ste ampla e jdim de inverno, 1 wc social, coz., coz.de apoio, lavanderia coberta, despensa e quintal. Valor R$ 250.000,00. TR: 3238-3583 / 999739137.

Villágio Cohatrac V cód. [629]- Casa com terraço, garargem para 2 veículos, sala de estar/jantar, cozinha com bancada americana, banheiro social, 3 quartos sendo 1 suíte, área de servios, lavanderia e quintal. Valor R$200.000,00-Tratar:32383583/999739137

Loteamento Saramanta cód.[623]- Casa bem localizada com Portão elétrico, sala, 3 quartos sendo 1 suíte, wc social. Valor R$190.000,00-Tratar:32383583/999739137

CRUZEIRO DO ANIL

Vende - se uma casa c/ sala, coz., 3 qtos sendo 1 suite, wc social, garagem coberta, toda forrada no PVC próximo do shopping rio anil Tratar: (98) 98709-0744 / 98102-1228 (L.02.03)

ESTRADA DE RIBAMAR

Aluga-se casa no Condomínio Amaral de Mattos, c/ 3quartos sendo 1 suíte, prox. ao Pátio Norte Shopping. Tr: 3258-5629 / 99129-6797 98845-4785 / 3083-0799 / 98142-7703

ESTRADA DE RIBAMAR- Vende casa no residencial saramanta, com varanda, sala, 2 quartos, 1 suíte, wc social, cozinha com armários, área de serviço e garagem. R$ 175.000,00 - 3268.3390 - 99976.7018

Vendo casa na Estrada de Ribamar, Resid. Pq. dos Rios, com varanda, sala 2 quartos, 2 suites, wc social, cop, coz, área de serv e gar. R$ 315.000,00. Tr: 3268-3390 / 9976-7018

ESTRADA DA RAPOSA

ESTRADA DA RAPOSA - COD [570] Vende-se uma casa no Cond. Araçagy, c/ portão elétrico de alumínio, gar.p/ 3 carros, sala, copa, coz., 2 qrtos, wc social, jd de inverno, área de lazer completa e quintal gramado. Valor: R$ 180.000,00. TR: 3238-3583/99973-9137.

HABITACIONAL TURU

HABITACIONAL TURU - CA000103 - Vende-se casa c/3 qrtos (s/1 ste e semi-ste), sala, copa/ coz., wc social, vagas de gar., área de serviço, qntal e área livre. R$ 350.000,00 3248-6709 / 99983-2772 oi / 98223-8422 tim

JARDIM AMÉRICA

JARDIM AMÉRICA - COD [590] Vende-se uma casa c/ portão de alumínio, garagem coberta p/ 2 carros, sala, copa, coz., 2 qrtos s/ 2 stes, coz. de apoio e qntal. Valor: R$ 150.000,00. TR: 3238-3583/ 99973-9137.

COD [528] Vende-se uma casa c/gar.p/2 carros, sala, copa, coz., jd de inverno, 4 qrtos s/3 stes, área de serviço e qntal. Valor: R$ 180.000,00.Tr: 3238-3583 / 999739137.

JARDIM ELDORADO

ELDORADO- VENDE casa em cond. fechado, c/ varanda, sala, 2 quartos, 1 suíte, wc social, coz., c/ armários, área de serviço e garagem. R$ 330.000,00 3268-3390 / 99976.7018.

JD SÃO CRISTOVÃO

JD SÃO CRISTOVÃO - CA000086 - Vende-se casa c/5 qrtos, 3 wcs sociais, vagas de gar.Ligue e agende uma visita. Aceita veículo c/parte do pagamento R$ 180.000,00 3248-6709 / 99983-2772 oi / 98223-8422 tim

JOÃO DE DEUS

Casa c/ área de 150m² c/ 3 qrtos s/1 ste, sala, coz., wc social, qntal, área de serviço R$ 50 mil Tr: 32356687/ 32356477/ 999712399/ 996064732 www.ayrtonejulioimoveis.com.br COD: 9080.

LIMA VERDE

COD [516] Vende-se uma casa bem próx.da avenida, rua sem asfalto, c/ terraço, gar. p/ 2 veículos, sala de estar, 2 qtos, wc social, coz.e amplo quintal. R$ 115.000,00. TR: 3238-3583 / 999739137.

MARANHÃO NOVO

VENDE-SE CASA - com 3 qrtos s/2 stes, sala, coz., garagem e escritório R$ 320.000,00 Tr: 3235.6687/ 3235.6477 / 99971.2399/ 98816.8000 www.ayrtonejulioimoveis.com.br COD: 9389

MAIOBÃO

MAIOBÃO - CA000101- Vende-se exc.casa em cond.fechado, nasc., c/ móveis plan., 3 qrtos, 2 wc (s/1 ste), sala, copa, coz., qntal amplo, piso no porc. R$ 270.000,00 3248-6709 / 99983-2772 oi / 98223-8422 tim

MAIOBÃO - CA000186 - Vende-se exc. casa, nasc., c/varanda (gar.), sala de estar/jantar, 2 qrtos, coz., área de serviço, lavanderia. Terreno Lateral. Área total: 16 x 20 (320 m²), Área Construída: 90 m² (aprox). V: R$ 160.000,00 /3248-6709 / 99983-2772 oi / 98223-8422 tim

COD [534] Vende-se uma casa c/ 2 vagas na gar., sala, copa, coz., 3 qrtos s/ 1ste, lavanderia e qntal. Valor: R$ 200.000,00. TR: 3238-3583/ 999739137.

Quer vender, alugar, passar ou trocar? Anuncie. É só ligar: (98) 3212-2039 ou nos envie e-mail para: temclassificados@oimparcial.com.br.

Cod [451] Vende-se/ Aceita-se troca, uma casa com terraço, sala, copa, cozinha, 2 quartos, WC social, área de serviço e dependência de empregada. Valor: R$ 70.000,00. Fone: 3238-3583/ 999739137.

cod [376] Vende-se uma belíssima casa c/2 pav., 1piso, portão de alum., gar. p/3 carros, sala, coz., 3 qtos s/1 ste, 1 WC social, piso lajota, forro PVC área livre, dep. de empregada, área de serv. coberta. 2 piso, salão grande coberto e piso que pode fazer vários qtos Valor R$ 210.000,00 TR: 3238-3583 / 9973-9137.

MAIOBÃO – cod [460] Vende-se uma casa c/garagem p/2 carros, sala copa coz., 3 qtos, sendo 1 ste, WC social, qtal c/lavanderia coberta, forro de PVC, piso de lajota. Valor R$ 170.000,00. TR: 3238-3583 / 999739137.

Vende excelente casa quitada, com 2 quartos sendo 1 suite, 02 salas, WC social, cozinha ampla, terraço, garagem p/ 2 carros. Venha conferir. 3227-3099 / 9973-4073 www.bmendesimoveis.com.br

COD [526] Vende-se uma casa c/gar., sala, copa, coz.,ampla, 2 qrtos s/1 ste e qntal. Valor: R$ 95.000,00. Tr: 3238-3583/ 999739137.

MAIOBINHA

MAIOBINHA - COD [553] Vende-se uma casa c/portão de ferro, terraço, sala, copa, coz., 2 qrtos, s/ 1 ste, 1 wc social e quintal. Valor: R$ 50.000,00. TR: 99973-9137 /3238-3583.

MONTE CASTELO

MONTE CASTELO - COD [587] Vende-se uma casa c/ sala, coz., 2 qrtos, wc social e qntal cimentado. Obs: Piso lajota e toda gradeada. Valor: R$ 85.000,00. TR: 3238-3583/99973-9137.

OLHO D'ÁGUA

CA000025 - Vende-se casa em cond. fechado, c/ móveis plan., piso no porc., sala de tv, copa, coz. americana, 3 qrtos,4 wc s/3 stes, qntal amplo, dispensa, gar. coberta p/ 2 carros. Cond. c/área de lazer completa.R$ 490.000,00 3248-6709 / 99983-2772 oi / 98223-8422 tim.

PAÇO DO LUMIAR

Vde casa em Cond. Fec. c/ apenas 11 csas, no Cond. Ville Lumiar, c/ 84,41 m² privativos, c/ 2 qtos do 1 suíte, Sla p/ 2 amb. WC social, varandão, coz. c/ área de serv. área de lazer c/ piscina, churras. e jardins, gar, c. elétrica e portão de alumínio. Não perca esta oportunidade. 3227-3099 / 9973-4073 www.bmendesimoveis.com.br

PARQUE ATENAS

Casa nova c/ 223 m² privativos, duplex, em terreno de 412 m², toda no porcel, c/ 3 stes s/ 1 master c/ varanda, sla p/ 2 ambientes c/ jardim de inverno, escritório, WC social, coz c/ área de serviço, amplo quintal, gar p/ 3 carros, por apenas R$ 680 MIL. Venha conferir, não perca tempo. 3227-3099 / 9973-4073 www.bmendesimoveis.com.br

PARQUE SABIÁ

PARQUE DOS SABIÁS - COD [561] Vende-se uma casa c/ garagem, sala, copa, coz, 6 qrtos s/ 1 ste, wc social, lavanderia e área de serviço. Valor: R$ 250.000,00. TR: 3238-3583/ 99973-9137.

PARQUE VITÓRIA

PARQUE VITÓRIA - COD [557] Vende-se uma casa c/ portão de alumínio, gar.coberta, sala, copa, coz., 2 qrtos s/1 ste, wc social e qntal. Valor: R$ 150.000,00. TR: 99973-9137/3238-3583.

QTAS DO CALHAU

Vende mansão c/645 m² 3 pavtos, c/4 sts c/ arm, esc, 3 sls amplas, WC soc, 2 cozs, depósito, dispensa, 02 DCE, 5 gars, área de lazer c/ piscina c/ iluminação, churrasque, hidro massagem excel localiz c/ vista p/ o mar, Aproveite. 3227-3099 / 9973-4073. www.bmendes imoveis.com.br

Vendem-se casas novas em Cond. Fechado, próx à praia, c/ 260 m² privativos, em terrenos de 340 m², duplex c/ 4 stes, 2 salas amplas, jd. de inverno, WC social, cozinha c/ área de serviço, gar. p/ 3 carros, LOC. PRIVILEGIADA. Venha conferir. 3227-3099 / 9973-4073 www.bmendesimoveis.com.br

Exc. Cond. Fechado em construção c/ apenas 6 casas na melhor, localização da cidade, c/ 230 m² priv.(cada), duplex, toda no porcelanato, c/ 03 sts sdo 01 master, esc., sala p/ 03 ambientes, lavabo, sala íntima, coz. Ampla, DCE, ampla área livre, 02 gar. Por apenas R$ 950 MIL. Aproveite. 3227-3099 / 9973-4073

Vde ótima casa c/ 500 m² de área construida c/ 04 amplas suítes, c/ armários e closet, sala ampla p/ 4 ambientes c/ pé direito duplo, lavabo, home theater, cozinha c/ armários, churrasqueira, cozinha de apoio, piscina e jardins. Garagem para 03 carros. Excelente localização. Aproveite! 3227-3099 / 9973-4073 www.bmendesimoveis.com.br

RAPOSA

Casa nova c/ 170m2, 03 qrtos, 01 suíte , sla, cozinha, banheiro, toda avarandada em L .Terreno c/2.400m2,legalizada/documentada, em fase final de construção. Contato: Aparecida/Lucidio (98) 98160-9594 (CA. 22.03.2017).

RENASCENÇA II

Jardim Renascença II - Vendo casa c/área de 360m², toda no porcel., nascente, c/4 qrtos s/3 stes e semi-stes, varanda,, garagem p/5 carros, sala de estar/ jantar, copa/ coz., cisterna, DCE, qntal, lavabo, área de serviço completa R$ 550.000,00 Tr: 32356687/ 32356477/ 999712399/ 996064732 www.ayrtonejulioimoveis.com.br

Casa com 3 stes + 1 qrto, todos os compartimentos c/ moveis projetados, DCE, piscina, churr., ETC R$ 900.000,00 Tr: 3235.6687/ 3235.6477 / 99971.2399 / 98816.8000 www.ayrtonejulioimoveis.com.br COD: 9390.

REC. DOS VINHAIS

Recant o dos Vinhais - Vendo casa nascente c/ área de 300m² c /5 stes, sala ampla, copa/coz., wc social, DCE de empregada, área de serviço completa, churr., gar.p/3 carros, área de lazer c/ piscina e quadra R$ 600.000,00 Tr.: 32356687/ 32356477/ 999712399/ 996064732 www.ayrtonejulioimoveis.com.br COD: 9409

SANTA TEREZINHA

COD [536] Vende-se uma casa c/ sala, coz., 2 qrtos, wc social, área de serviço e qntal. Valor: R$ 150.000,00. TR: 3238-3583/ 999739137.

SÃO JOSÉ DE RIBAMAR

São José de Ribamar - Vendo casa duplex c/ área de 265m² c/ 3 qrtos s/1 ste, wc social, varanda, gar.p/2 carros, coz., sala, qntal e escritório R$ 170.000,00 Tr: 32356687/ 32356477/ 999712399/ 996064732 www.ayrtonejulioimoveis.com.br COD: 9441

SÃO RAIMUNDO

Cod [434] Vende-se uma casa c/, garagem para 4 qtos, sala, copa, coz., 3 qtos sendo 1 suíte, terreno 10x20. Valor: R$ 120.000,00. TR: 3238-3583 / 9 9973-9137.

TURU

TURÚ - Vende-se casa em fase de construção, com terreno 10x20, com três quartos (sendo 01 suíte), sala, copa/ cozinha, banheiro social. Próximo à Chácara Brasil. Valor R$ 60 Mil Reais Tr: 3248-6709 / 99983-2772 OI / 98223-8422 TIM

TURU - CA000180 - Vende-se exc. casa c/ 163,25 m² de área total, toda no porcel., c/2 qrtos, 01 wc, sala, copa, coz., jd de inverno, gar. p/2 carros, qntal amplo c/lavanderia R$ 280.000,00 3248-6709 / 99983-2772 oi / 98223-8422 tim.

TURU - CA000178 - Vende-se linda casa toda reformada c/terraço/gar., sala ampla, jd. inverno, wc social, sanca, porc., 3 qrtos (s/1 ste master c/closet), coz., área serviço e qntal. Cond.c/guarita 24 horas, áreas de Lazer c/piscina, bar, churr.,sl festas. Loc.privilegiada R$ 420.000,00 3248-6709 / 99983-2772 oi / 98223-8422 tim

TURU - CA000116 Vende-se exc. casa em cond.no TURU, c/3 qrtos, s/1 ste, 2 vagas de gar. ótima localização! R$310.000,00 3248-6709 / 99983-2772 oi / 98223-8422 tim

JD ATLÂNTICO TURU - CA000089 - Vende-se ou aluga-se exc.casa em cond.fechado,c/sala de Tv, sala de estar, copa, coz., 3 qrtos, 4 wc s/3 ste, 1 c/closet, qntal amplo, dce, lavanderia, dispensa, vagas de gar. área de lazer completa R$800.000,00 3248-6709 / 99983-2772 oi / 98223-8422 tim.

Vende casa c/ 90,65m², novas, em condomínio fechado, com 3 quartos s/ 1 suite, sala de estar e jantar, WC social, cozinha com área de serviço, garagem, área de lazer c/ piscina, salão de festas e churrasqueira, pagamento facilitado. 3227-3099 / 9973-4073 www.bmendesimoveis.com.br

1.2 Casas ALUGAR

ANIL

ANIL- COD [585] Aluga-se uma casa c/ portão de alumínio, sala, copa, coz., 3 qrtos s/ 1 ste, wc social, área de serviço coberta, depósito, dep. de empregada, qntal grande e cerca elétrica. Valor: R$ 1.500,00. TR: 3238-3583/99973-9137

CALHAU

CALHAU - CA00040 – Aluga-se mansão duplex c/áreas livres, área de lazer, piscina, varanda, 5 stes, copa, coz., dispensa,qntal. r$ 4.500,00 3248-6709 / 99983-2772 oi / 98223-8422 tim

Quer vender, alugar, passar ou trocar? Anuncie. É só ligar: (98) 3212-2039 ou nos envie e-mail para: temclassificados@oimparcial.com.br.

CHÁC. BRASIL TURÚ

Aluga Exc. Casa em terreno de 900 m², toda avarandada, c/04 qtos s/2 stes, ampla sala de estar e sla de TV , WC social, coz. c/armários, DCE, cozinha de apoio, ampla área livre, garagem p/04 carros. Venha conferir! 3227-3099 / 9973-4073 www.bmendesimoveis.com.br

Quer vender, alugar, passar ou trocar? Anuncie. É só ligar: (98) 3212-2039 ou nos envie e-mail para: temclassificados@oimparcial.com.br.

COHAJAP

Aluga casa c/sala, 2 qrtos, wc social, suíte, coz., dce, qntal e garagem R$ 1.600,00 - 3268.3390 - 99976.7018.

Quer vender, alugar, passar ou trocar? Anuncie. É só ligar: (98) 3212-2039

COHAFUMA

Cohafuma - Alugo casa duplex c/5 qrtos s/ 2 stes, sala, 2 wcs, garagem p/ 5 carros, dce, área de serviço completa. R$ 4.500,00 Tr.: 32356687/ 32356477/ 999712399/ 996064732 www.ayrtonejulioimoveis.com.br

A3 – Alugo casa c/ 03 quartos, sendo uma suíte, garagem p/ 2 carros, sala, cozinha, quintal amplo, bem localizada, próximo de tudo. (98) 99971-2945 / 98845-6228 / 98119-4495.

IPASE

IPASE – CA000191- Aluga-se casa c/3 qrtos, s/1 ste, wc social, DCE, lavanderia, vaga de gar. R$ 1.500,00 3248-6709 / 99983-2772 oi / 98223-8422 tim

IVAR SALDANHA

Aluga-se Casas c/ 2 Quartos e Demais dependências apartir de R$ 450,00 na Ivar Saldanha. 3258-5629 / 98845-4785 99972-6980 / 3083-0799 / 98142-7703.

JOÃO PAULO

JOÃO PAULO - CA000173 – Aluga-se casa c/qrto,wc social, coz., qntal. Ótima localização Valor R$ 700,00 3248-6709 / 99983-2772 oi / 98223-8422 tim

MONTE CASTELO

MONTE CASTELO – CA000190- Aluga-se casa duplex c/5 qrtos, s/2 stes,wc social, sala, coz., sacada, qntal amplo, lavanderia, vagas de garagem. R$ 4.500,00 3248-6709 / 99983-2772 oi / 98223-8422 tim

OLHO D'AGUA

Olho d´agua- Aluga exc. casa duplex em 1.080m² de terreno c/ 435 m² de área privativa c/ 04 stes, todas c/ armarios, splits, camas, sdo que a master c/ closet e Hidro, slas de estar, jantar, íntima e de tv, varandas, coz c/ ármar, DCE, ampla área livre c/ jardins, piscina, gar. p/ 06 carros. Aproveite! 3227-3099 / 9973-4073 www.bmendesimoveis.com.br

Aluga casa de 2 pav., c/ varandas, 2 salas amplas, 3 qtos, 1 suíte, 2 wc social, copa, coz., qntal e garagem. R$ 1.200,00 TR. 3268.3390 - 99976.7018.

PARQUE ATENAS

PARQUE ATENAS - CA000156 - Aluga-se casa duplex c/4 gar., 3 salas,5 qrtos (s/02 stes). Totalmente reformada. Valor R$ 3.500,00 3248-6709 / 99983-2772 oi / 98223-8422 tim

Aluga ou vende-se casa no parque universitário, guajajaras, aceita-se proposta Tratar: 3258-5629 / 9 9129-6797 / 9 8845-4785 / 3083-0799

PLANALTO VINHAIS

CA000248 - PLANALTO VINHAIS - Vende-se exc. casa c/áreas livres, terraço, gar., sala de estar, jantar, 3 qrtos, Wc social, copa/coz., área de serviço, lavanderia, DCE e qntal amplo. Localização privilegiada. Ao lado de comércios, escolas, faculdades, shopping e praias. Ligue: 98 9-8127-0055 ou 98 9-8119-9344 e agende sua visita. V: R$ 290.000,00 - Aceita financ. bancário. R$ 300 mil

CRECI: 819 -A2 – Alugo casa bem localizada, c/ sala, 03 quartos, sendo uma suíte, varanda, garagem. Jardim e quintal amplo. (98) 99971-2945 / 98845-6228 / 98119-4495

QUINTAS DO CALHAU

Aluga mansão c/645 m² em 3 pavimentos, c/ 4 sts c/ arm, esc, 3 sls amplas, WC soc, 2 cozs, depósito, dispensa, 2 DCE, 5 gars, área de lazer c/ piscina c/ iluminação, churrasqueira, hidro massagem excelente localização c/ vista p/ o mar, Aproveite. 3227-3099 / 9973-4073 www.bmendesimoveis.com.br

RECANTO DO VINHAIS

RECANTO VINHAIS - CA000033 – Aluga-se exc. casa edificada em 2 lotes, c/varanda, áreas livres, sala de estar/jantar,TV, 3 quartos (s/1 ste e 2 semi-stes), lavabo, copa/coz., área de serviço, lavanderia, DCE e qntal amplo. Valor R$ 2.800,00 3248-6709 / 99983-2772 oi / 98223-8422 tim

Quer vender, alugar, passar ou trocar? Anuncie. É só ligar: (98) 3212-2039 ou nos envie e-mail para: temclassificados@oimparcial.com.br.

TURU

CRECI: 819 -A1 - Alugo casa em condomínio fechado c/03 quartos, sendo uma suíte c/ banheiro reversível, jardim garagem e quintal. (98) 99971-2945 / 98845-6228 / 98119-4495

VICENTE FIALHO

VICENTE FIALHO – CA000192 - Aluga-se casa c/2 qtos, wc social, sala, coz., R$ 800,00 3248-6709 / 99983-2772 oi / 98223-8422 tim

Quer vender, alugar, passar ou trocar? Anuncie. É só ligar: (98) 3212-2039

2.1 Aptos. VENDER

ANGELIM

ANGELIM - AP000126 - Vende-se apto c/2 qrtos, wc social, sala, coz., área de serviço. Ótima localização! R$100.000,00 3248-6709 / 99983-2772 oi / 98223-8422 tim

COD [538] Vende-se um apto no Cond.Primavera, 1º andar, c/ uma vaga na gar., sala, copa, coz., 2 qrtos e área de serviço. Valor: R$ 115.000,00. TR: 3238-3583/ 999739137.

ARIRIZAL

ARIRIZAL - AP000043 - Vende-se apto c/2 qrtos, wc social, sala de estar, coz., Cond.c/área de lazer completa. R$ 150.000,00 3248-6709 / 98159-9890 / 98223-8422.

AURORA

AURORA / ANIL - AP000177 - Vende-se apto novos, em fase de acab., c/2 ou 3 qrtos (60 ou 66 m² de área privativa), sala, sacada, coz., lavanderia. Cond.c/ guarita 24 horas, áreas livres, área de lazer c/ piscina, bar, churr., estacion. p/ visitantes a partir R$ 145.000,00 3248-6709 / 99983-2772 oi / 98223-8422 tim

BARREIRINHAS

BARREIRINHAS - Oportunidade! Flat no Gran Solare todo mobiliado c\ 1 suíte! área de Lazer(Aceito imóvel em São Luis) Proprietário 981147380.

Quer vender, alugar, passar ou trocar? Anuncie. É só ligar: (98) 3212-2039 ou nos envie e-mail para: temclassificados@oimparcial.com.br.

CALHAU

CALHAU - AP000195 - Vende-se exc. apto c/230m², 4 stes c/ varanda, móveis plan., 5 wcs, sa la, copa, coz., dce completa, sacada ampla na sala frente p/o mar, 3 vagas de gar. dep., lazer completo. Ótima localização, linda vista para o mar!R$ 1.500.000,00. 3248-6709 / 98159-9890 / 98223-8422.

COHAFUMA

Cohafuma - Vendo apto com área de 75m² 2 qrtos, wc social e serviço, sala, coz., area de serviço R$ 150 mil Tr: 32356687/ 32356477/ 999712399/ 996064732 www.ayrtonejulioimoveis.com.br

CRECI: 819 -A13 – Vendo Apto. NO Novo Tempo, c/ 2 quartos, sala, cozinha, 2 banheiros, social e serv. Ótima localização. (98) 99971-2945 / 98845-6228 / 98119-4495.

COHAB

O MELHOR BAIRRO DE SÃO LUÍS, ESTÁ TE ESPERANDO. VENHA LOGO! Próx. ao INSS e Shopping Rio Anil, RESIDENCIAL NOVO ANIL - Cond. c/ elevador em todos os blocos, lazer c/piscina e acab.direnciado. Aptos c/ 2 qtos sdo 1 suíte. Financ.Bancário ou direto c/a Construtora em até 72 mensais. Venha conferir! 3227-3099 / 9973-4073 www.bmendesimoveis.com.br

ESTÁ CANSADO DE SUBIR ESCADA? VENHA ENTÃO PARA O ÚNICO PRÉDIO NO COHAB ANIL COM ELEVADOR!! Próx. a Maternidade Marly Sarney e Shopping Rio Anil, RESIDENCIAL NOVO ANIL - Cond.c/elevador em todos os blocos, lazer c/ piscina e acab.direnciado. Aptos c/ 2 qtos sdo 1 ste. Financ.Bancário ou direto c/a Construtora em até 72 mensais. Venha conferir! 3227-3099 / 9973-4073 www.bmendesimoveis.com.br

TUDO NA VIDA MUDA! SÓ VC QUE AINDA NÃO MUDOU? MUDE PARA O SEU APTO NOVO! Próx. ao fecurão e Shopping Rio Anil, RESIDENCIAL NOVO ANIL - Cond.c/ elevador em todos os blocos, lazer c/piscina e acab.direnciado. Aptos c/ 2 qtos sdo 1 ste. Financ.Bancário ou direto c/a Construtora em até 72 mensais.Venha conferir! 3227-3099 / 9973-4073 www.bmendesimoveis.com.br

FAÇA A MUDANÇA DA SUA VIDA! MUDE JÁ! Próx. ao fecurão e Shopping Rio Anil, RESIDENCIAL NOVO ANIL - Cond.c/elevador em todos os blocos, lazer c/piscina e acab. direnciado. Aptos c/ 2 qtos sdo 1 ste. Financ. Bancário ou direto c/a Construtora em até 72 mensais. Venha conferir! 3227-3099 / 9973-4073 www.bmendesimoveis.com.br

Quer vender, alugar, passar ou trocar? Anuncie. É só ligar: (98) 3212-2039 ou nos envie e-mail para: temclassificados@oimparcial.com.br.

AGENDE SUA MUDANÇA PARA 2017! Próx. ao INSS e Shopping Rio Anil, RESIDENCIAL NOVO ANIL – Cond. c/elevador em todos os blocos, lazer c/piscina e acabamento diferenciado. Aptos c/ 2 qtos s/1 suíte. Financ. Bancário ou direto c/a Construtora em até 72 mensais .Venha conferir! 3227-3099 / 9973-4073 www.bmendesimoveis.com.br

VOCÊ NÃO VAI ACREDITAR! FAÇA UMA VISITA AO NOSSO STAND DE VENDAS! COMPRE SEU APTO NOVO PARA JULHO DE 2017! Próx. a Maternidade Marly Sarney e Shopping Rio Anil, RESIDENCIAL NOVO ANIL – Cond.c/ elevador em todos os blocos, lazer c/piscina e acabamento diferenciado. Aptos c/ 2 qtos s/1 ste. Financ. Bancário ou direto c/a Construtora em até 72 mensais. Venha conferir! 3227-3099 / 9973-4073 www.bmendesimoveis.com.br

SEU SONHO, ESTÁ BEM PERTO DE REALIZAR! ENTREGA DO APTO EM JULHO DE 2017! Próx. ao fecurão e Shopping Rio Anil, RESIDENCIAL NOVO ANIL – Cond. c/ elevador em todos os blocos, lazer c/piscina e acabamento diferenciado. Aptos c/ 2 qtos s/1 ste. Financ. Bancário ou direto c/a Construtora em até 72 mensais. Venha conferir! 3227-3099 / 9973-4073 www.bmendesimoveis.com.br

Quer vender, alugar, passar ou trocar? Anuncie. É só ligar: (98) 3212-2039

NÃO PAGUE MAIS ALUGUEL! PROGRAME SUA MUDANÇA PARA JULHO DE 2017! Próx. ao fecurão e Shopping Rio Anil, RESIDENCIAL NOVO ANIL - Cond. c/ elevador em todos os blocos, lazer c/piscina e acabamento diferenciado. Aptos c/ 2 qtos s/1 ste. Financ. Bancário ou direto c/a Construtora em até 72 mensais. Venha conferir! 3227-3099 / 9973-4073 www.bmendesimoveis.com.br

COHAB ANIL - COD [565] Vende-se um apto no Residencial Ipês 3º anadar, c/vaga na gar., sala, coz., 2 qrtos, wc social e área de serviço.Valor: R$ 70.000,00. TR: 3238-3583/ 999739137.

COMPRE JÁ! Próximo ao INSS e Shopping Rio Anil, RESIDENCIAL NOVO ANIL - Aptos c/ 2 qtos sdo 1 suite e elevador. Venha conferir. 3227-3099/9973-4073. www. bmendesimoveis.com.br

NÃO PERCA TEMPO! COMPRE JÁ! Prox. ao Fecurão e Shopping Rio Anil, RESIDENCIAL NOVO ANIL - Aptos c/ 2 qtos sdo 1 suite e elevador. Venha conferir. 3227-3099/ 9973-4073. www.bmendesimoveis.com.br

VENHA CORRENDO! COMPRE JÁ! Prox. ao Fecurão e Shopping Rio Anil, RESIDENCIAL NOVO ANIL - Aptos c/ 02 qtos sdo 01 suite e elevador. Venha conferir. 3227-3099/9973-4073. www.bmendes imoveis.com.br

COHAMA

AP000250 - APTO COHAMA Vende-se apto c/3 qrtos (s/1 ste), sala, copa/coz., banheiro social, sacada, área de serviço, vaga de garagem. R$ 200 MIL (98) 31814600 / 981599890 / 99832772 / 982238422

Cohama - Vendo apto no Ed. Tropical c/2 qrtos s/1 ste, sala em L, copa/coz., area de serviço, wc social, 1 vaga R$ 210 mil Tr.: 32356687/ 32356477/ 999712399/ 996064723 www.ayrtonejulioimoveis.com.br

Ponta D'Areia - Vendo apto no Cond. Farol da ilha c/ area de 187m² c/3 stes, sala ampla, lavabo e demais dep. R$1.400.000,00 Tr.: 32356687/ 32356477/ 999712399/ 996064723 www.ayrtonejulioimoveis.com.br

COHAMA - AP000183 - Vende-se apto c/móveis plan., c/ 2 qrtos, s/1 ste, wc social, sala, coz., lavanderia, área de lazer completa R$ 165.000,003248-6709 / 99983-2772 oi / 98223-8422 tim

COHAMA - COD [592] Vende-se um apto no Cond.Palmeiras IV, 1º andar, c/sala, coz., 2 qrtos, wc social, área de serviço e área de lazer completa. Valor: R$ 170.000,00. TR: 3238-3583/99973-9137.

Apto c/ 58 m², nasc, c/ 02 qtos s/ 01 suíte, sala em L, sacada, WC social, coz c/ área de serviço, área de lazer completa c/ piscina, churrasqueira e quadra poliesportiva, gar. Venha conferir. 3227-3099 / 9973-4073 www.bmendes imoveis.com.br

COHAJAP

COHAJAP - AP000185 - Vende-se lindo apto totalmente reformado c/ sala ampla, varanda, 3 qrtos (s/ 2 stes), lavabo, coz., projetada, área serviço e lavanderia. Armários proj.em todos os ambientes 1 vaga de gar.Cond.c/guarita 24h, áreas livres. Localização privilegiada R$ 395.000,00 3248-6709 / 99983-2772 oi / 98223-8422 tim

COHAJAP - AP000181 Vende-se apto c/3 qrtos, s/1 ste, wc social, sacada, área de serviço e elevador. R$ 260.000,00 3248-6709 / 99983-2772 oi / 98223-8422 tim

Quer vender, alugar, passar ou trocar? Anuncie. É só ligar: (98) 3212-2039 ou nos envie e-mail para: temclassificados@oimparcial.com.br.

COND. PRAIAS BELAS

COND. PRAIAS BELAS- Cód. [603]-Cond. bem localizado na Estrada de Ribamar, na Maiobinha, c/1 vaga de gar., varanda, sala de estar/jantar, 2 dormitórios s/1 ste, wc social, coz., e área de serviços. Valor: R$ 150.000,00 - Tratar: 32383583/ 999739137

Quer vender, alugar, passar ou trocar? Anuncie. É só ligar: (98) 3212-2039

ESTRADA DE RIBAMAR

COD [525] Vende-se um apartamento com uma vaga na garagem, sala, 2 quartos, wc social, coz.e área de lazer. R$ 120.000,00 Tr:3238-3583/999739137.

Quer vender, alugar, passar ou trocar? Anuncie. É só ligar: (98) 3212-2039 ou nos envie e-mail para: temclassificados@oimparcial.com.br.

FORQUILHA

FORQUILHA - COD [593] Vende-se um apto no Cond. Res. Anturius, c/ vaga na garagem, sala, copa, coz., 2 qrtos, wc social e área de serviço. Valor: R$ 120.000,00. TR: 3238-3583/99973-9137.

SIDERAL - Transporte e Turismo

HORÁRIOS DE SAÍDAS DE SÃO LUÍS E RETORNOS

IDA		VOLTA
07:00h	São Luís / Guimarães / São Luís	07:00h
09:00h	São Luís / Cururupu / São Luís	10:00h
18:00h	São Luís / Pinheiro / São Luís	05:00h
20:30h	São Luís / Cururupu / São Luís	20:30h

Fone/Fax: 3259-8006 - Rodoviária: 3243-1426

EXPRESSO VIP

VIAJE COM CONFORTO E SEGURANÇA

FAÇA SUA RESERVA

(98) 3236.2933 | 9971.5153 8131.3630

DIARIAMENTE

SÃO LUÍS/ SÃO JOÃO DOS PATOS 07:30 - 22:00

SÃO LUÍS/ MIRADOR/ SUCUPIRA NORTE 07:30 - 17:30

EM SÃO LUÍS BUSCAMOS E DEIXAMOS EM CASA!

(98) 8707.6537 | 8707.6654 | 8131.3630

FORTALEZA

Vnd flat na praia do Meireles/For. Prot. p/ morar no 4º andar, c/ 1 qto, c/ arm. emb. cama, de casal box, cômoda c/5 gav. Cortina, ar cond. e cabide, WC c/ box, sla de jantar c/ mesa em inox e vidro c/ cad. Sla de estar c/ sófa cama, rack c/ tv a cabo, mesa de centro e cor. Lav. Coz. c/ fogão e gel. e arm. tudo isto/ um preço q/ vc ñ vai acred. Aceito fian. bancário. Venha conferir. 3227-3099/ 99973-4073 www.bmendesimoveis.com.br

ITAPIRACÓ

ITAPIRACÓ - Cod. [564]: Vende-se um apto no Cond. Itapiracó, c/ portão elétrico, 2 vagas na gar., sala, copa, coz., 3 qrtos s/ 2 stes, wc social, dep. de empregada e área de serviço c/ lavanderia. Valor: R$ 170.000,00 - Tratar: 32383583/ 999739137

JARACATI

JARACATI - AP000139 – Vende-se apts novos no pleno residencial, c/ 2 e 3 quts, 57 e 71m², vários itens de lazer, ao lado do shopping slz. a partir de R$ 216.000,00 3248-6709 / 99983-2772 oi / 98223-8422 tim

JARDIM PRIMAVERA

Jardim Primavera - AP000196 Vende-se apto c/ 2 qrtos (s/1 ste), banheiro social, sala, cozinha, sacada, vaga de garagem. Cond. c/ área de lazer completa. R$ 160.000,00 3248-6709 / 99983-2772 oi / 98223-8422 tim

OLHO D'AGUA

OLHO D'AGUA - AP000155- Vende-se apto nasc., c/3 qrtos (s/1 ste), wc social, sala, copa, coz., 2 vagas de gar.Cond.c/vários itens de lazer ótima localização R$ 480.000,00 3248-6709 / 99983-2772 oi / 98223-8422 tim

Quer vender, alugar, passar ou trocar? Anuncie. É só ligar: (98) 3212-2039

OLHO D'AGUA - AP000174 - Empreendimento Taroa Residence – c/ sala de estar/ jantar, varanda, wc social, coz., área de serviço, piso em porc.1 ou 2 vagas de gar. Cond. c/ hall social, espaço gourmet c/coz., academia, sala de reunião, lavanderia, deck, piscina, bar de apoio, sauna, wcs feminino e masculino.3248-6709 / 99983-2772 oi / 98223-8422 tim

Quer vender, alugar, passar ou trocar? Anuncie. É só ligar: (98) 3212-2039 ou nos envie e-mail para: temclassificados@oimparcial.com.br.

Vende apto c/61,85 m², andar alto, nasc, c/2 qts sdo 1 st, sl, sacada, WC soc, coz c/área de serv, área lazer completa, gar, excelente localização.3227-3099 / 9973-4073. www.bmendesimoveis.com.br

Vendo apto no Sports Garden c/área de 150m² c/3 stes e demais dependências. R$ 600 mil. Tr: 3235-6687/ 3235-6477/ 99971-2399/ 98816-8000 www.ayrtonejulioimoveis.com.br COD 9456

Ganhe 60% de desconto para aprender outro idioma

Assinantes de O Imparcial sempre levam vantagem

Quem assina O Imparcial participa do Clube Impar, um exclusivo e completo clube de descontos e vantagens com dezenas de estabelecimentos conveniados em São Luís e que oferecem descontos de até 60%. São cinemas, pizzarias, hotéis, restaurantes, academias, salões e muito mais.

Economize e leia conteúdo de qualidade.

Assine agora!
(98) 3212 2012

O IMPARCIAL
O Imparcial
oimparcial
@oimparcialonline
impar.online

OUTEIRO DA CRUZ

OUTEIRO DA CRUZ - AP000179 - Vende-se exc.apto, 2º andar, c/ elevador, sala, sacada, 2 qrtos (s/ 1 ste), copa/coz., área serviço, lavanderia. Cond. c/ áreas livres, área de lazer c/ piscina, quadra R$ 255.000,00 3248-6709 / 99983-2772 oi / 98223-8422 tim

OUTEIRO DA CRUZ-Cód. [598]-Apto c/ sacada, sala de estar/jantar, 2 qrtos s/ 1 reversível, wc social, coz., área de serviços. R$ 110.000,00 - Tratar: 32383583/ 9997391637

Vende ou passa apto no Cond. Porto seguro no Outeiro da Cruz c/ 2 qtos , sendo 1 suíte, sala, cozinha americana, varanda, nascente 2º andar. Fone: 98731-2428 / 98845-4785 / 3258-5629

PONTA D'AREIA

PONTA D'AREIA - AP000194 - PONTA DO FAROL - Vende-se apto c/sala ampla, varanda gourmet, lavabo, 3 stes, armários proj., dce, 2 vagas de garagem, lazer completo. R$ 950.000,00 à vista. 3248-6709 / 98159-9890 / 98223-8422.

CRECI: 819 -A9 – Vendo Apto. na Península, c/ 03 suíte, sala, varanda, cozinha, frente ao mar, 02 vagas. Preço Excelente, com 139M². (98) 99971-2945 / 98845-6228 / 98119-4495

Vende excelente cobertura na Peninsula, c/305m², nasc total, vista mar, c/4 sts, 3 sls, lavabo. www.bmendesimoveis.com.br.

-ED. AQUAMARINE-PRONTO P/MORAR - Apto c/ 81,00 m², 2 suítes, sala p/ 2 amb., var.gourmet, lavab., coz. (americ.), gar. p/ 2 car,Lazer c/ Terraço Gourm., Pisc., Bar/ Churr., Esp. Zen, SPA (sauna/sala de descanso), Fitness, Salão de Festas, Espaço Gourmet, Sala de Estudo/Reunião; Praça do Sol, Praça de Leit., Qdr de Vôlei de Areia. Aproveite.... 3227-3099 / 9973-4073/ www.bmendesimoveis.com.br

PLANALTO ANIL

PLANALTO ANIL III - COD [582] Vende-se uma casa c/ garagem coberta p/ 4 carros, sala, copa, coz., 3 qartos sendo 1 suíte, wc social, jd de inverno, coz. de apoio, dep. de empregada completa, área de serviço e qntal. Valor: R$ 280.000,00. TR: 3238-3583/ 99973-9137.

PONTA DO FAROL

O APTO DOS SEUS SONHOS, ESTÁ TE ESPERANDO! SÓ FALTA VOCÊ! PRONTO PARA MORAR! Vende apto na melhor local. da ilha c/ vista privilegiada da Lagoa e do mar c/3 stes. Você não vai acreditar, em 60 parcelas mensais c/ a construtora ou a SFH. Realize seu sonho agora e faça uma visita ao nosso STAND DE VENDAS. Próx. ao restaurante CABANA DO SOL Venha conferir! 3227-3099 / 9973-4073 www.bmendesimoveis.com.br

PONTA DO FAROL - Excelente apartamento, com aluguel de preço bom, a 30 metros da Lagoa, ventilação permanente, sala ampla, todo reformado com armário completos, dois quartos, cozinha e área de serviço. 981621005 (L.11.3)

SAIA DO ALUGUEL! JÁ TEMOS O APTO PRONTO PARA VOCÊ MORAR! Com vista p/o mar e Lagoa. Próx. ao restaurante Cabana do Sol, ED. DELLAMARE - Aptos c/ 109,38m², sdo 3 stes e área de lazer completa FACILITADO EM ATÉ 6-MESES DIRETO COM A CONSTRUTORA. Venha conferir! 3227-3099 / 9973-4073 www.bmendesimoveis.com.br

SE VOCÊ É QUE NEM SÃO TOME, VENHA CONHECER O MELHOR 03 STES DA ILHA! PRONTO PARA MORAR! ED. DELLAMARE, Próximo do Cabana do Sol, c/ 110m², nascente, 3 suítes, sala de jantar, varanda gourmet, lavabo, coz., c/área de serv. e WC, 2 garagem, área de lazer completa, pagto em até 60 parcelas. Venha conferir! 3227-3099 / 9973-4073 www.bmendesimoveis.com.br

VENHA CORRENDO! NÃO TEMPO! AGENDE SUA MUDANÇA E VENHA CONHECER! C/vista p/ o mar e Lagoa. Próx. Ao rest. Cabana do Sol, ED DELLAMAE - Aptos c/ 109,38m² sdo 3 stes e área de lazer completa. FACILITADO EM ATÉ 60 MESES DIRETO COM A CONSTRUTORA. Venha conferir! 3227-3099 / 9973-4073 www.bmendesimoveis.com.br

Quer vender, alugar, passar ou trocar? Anuncie. É só ligar: (98) 3212-2039 ou nos envie e-mail para: temclassificados@oimparcial.com.br.

SÓ FALTA VOCÊ! O MELHOR 03 SUÍTES DA ILHA, ESTÁ PRONTO! Na melhor localização da Ponta do Farol, ao lado do Rest. Cabana do Sol. ED. DELLAMARE, 109,38M², nascente c/ 03 stes s/ a master c/ sacada, sla de estar/ jantar,var. gourmet, WC social, home office, cozinha DCE, 2 vgs de gar. Área de lazer completa. Pagamento faciltado em 60 meses. 3227-3099 / 9973-4073 www.bmendesimoveis.com.br

PONTA DO FAROL - AP000016 - Vendo apto andar alto, c/3 stes, escritório, sala, coz., lavanderia. Área de lazer completa ! Ótima localização R$ 899.000,99 3248-6709 / 99983-2772 oi / 98223-8422 tim

Vende apto na melhor localização da ilha c/ vista previlegiada da Lagoa e do mar c/ 3 suítes. Você não vai acreditar, em 60 parcelas mensais c/ a construtora ou SFH. Realize seu seu sonho agora e faça uma visita ao nosso STAND DE VENDAS. Próx. ao Restaurante CABANA DO SOL. Venha conferir 3227-3099 / 9973-4073 www.bmendesimoveis.com.br

RESERVE O APARTAMENTO DO TAMANHO DOS SEUS SONHOS! Com vista para o mar e Lagoa. Próx. ao restaurante Cabana do Sol, ED. DELLAMARE - Aptos c/ 109,38 m², sdo 3 suítes e área de lazer completa FACILITANDO EM ATÉ 60 MESES DIRETO COM A CONSTRUTORA. Venha conferir 3227-3099 / 9973-4073 www.bmendesimoveis.com.br

Apto. - Vde aprtos novos, lançamento, ED. DELLAMARE. Próximo do Cabana do Sol, c/ 110 m², nascente, 3 suítes,- sala de jantar/estar, varanda gourmert, lavabo, cozinha com area de ser. e wc, 2 garagens, área de lazer completa, pagto em até 60 parcelas. 3227-3099 / 9973-4073 www.bmendesimoveis.com.br

Quer vender, alugar, passar ou trocar? Anuncie. É só ligar: (98) 3212-2039 ou nos envie e-mail para: temclassificados@oimparcial.com.br.

RESERVE O APTO DO TAMANHO DOS SEUS SONHO! Com vista p/ o mar e Lagoa. Próx. ao rest. Cabana do Sol, Ed. DELLAMARE. - Aptos c/ 109,38 m², sdo 3 stes e área de lazer completa. FACILITANDO EM ATÉ 60 MESES DIRETO COM A CONSTRUTORA. Venha conferir. 3227-3099 / 9973-4073 www.bmendesimoveis.com.br

Quer vender, alugar, passar ou trocar? Anuncie. É só ligar: (98) 3212-2039 ou nos envie e-mail para: temclassificados@oimparcial.com.br.

LANÇAMENTO, na melhor localização da Ponta do Farol, ao lado do Rest. Cabana do Sol. ED. DELLAMARE, 109,38 m², nascente com 3 stes, s/ a master c/ sacada, sala de estar/ jantar, var. gourmert, WC social, home office, cozinha DCE, 2 vgs de gar. Área de lazer completa. Pagamento Facilitado em até 60 meses. 3227-3099 / 9973-4073 www.bmendesimoveis.com.br

PONTA DO FAROL - FAÇA JÁ SUA MUDANÇA! APTO PRONTO PARA MORAR! Com vista para o mar e Lagoa. Próx. ao restaurante Cabana do Sol, ED. DELLAMARE - Aptos c/ 109,38m², sdo 3 suítes e área de lazer completa FACILITADO EM ATÉ 60 MESES DIRETO COM A CONSTRUTORA. Venha conferir! 3227-3099 / 9973-4073 www.bmendesimoveis.com.br

Vende excelente apartamento com 154 m² com vista para o mar, 4 suítes amplas, sendo 2 reversíveis, 3 vagas de garagem, sala bem ampla e andar alto. Móveis projetados na suíte master, cozinha, rouparia, sala e varanda. Área de lazer c/piscina, sauna , academia toda equipada, salão de festas climatizado e churrasqueira. Aproveite! 3227-3099 / 9973-4073 www.bmendesimoveis.com.br

Apto no 15º andar, novo, sem uso, nasc, 3 stes, lavabo, dce, 2 vag de gar, 1 depós térreo; área de lazer compl, R$ 533 mil, pronto p/ finanr; Tr: (98) 3236-6120 / 3246-0326 / 9117-9099.

Apto c/ 151 m², no Pallazo Verona, andar alto c/ vista mar, nasc total, c/ 3 stes amplas, sala p/ 2 ambientes, varandão, lavabo, cozampla c/ despensa e DCE, 2 gars, área de lazer completa. Venha conferir não perca tempo 3227-3099/ /9973-4073 www.bmendes imoveis.com.br

Apto. novo, sem uso, nasc, piso em porcelanato, 3 qtos, sdo 1 ste, sla c/ varan, wc soc, coz clara, área de serv c/ wc, 2 elevados, 2 vag de gar; apartir de R$ 355 mil, pronto p/ finan. Tr: (98) 3236-6120 / 3246-0326 / 9117-9099.

RENASCENÇA

Renascença - Vendo apto no Ed. Versatil com 1 ste + 1 qrto e as demais dep. R$ 450 mil- Locação: R$ 1.900,00 Tr: 32356687/ 32356477/ 999712399/ 988168000 www.ayrtonejulioimoveis.com.br

Renascença II - Vendo apto no Ed. Icaraí c/área de 130m² c/3 qrtos s/1 ste c/armários, sala ampla, varanda, wc social, coz. c/armários, área de serviço completa, 2 vagas na garagem e área de lazer completa R$ 460 mil Tr: 32356687/ 32356477/ 999712399/ 996064732 www.ayrtonejulioimoveis.com.br

Renascença - AP000197 Vende-se apto c/3 qrtos s/2 stes, wc social, sala de estar/jantar, coz., sacada, piso no porc., móveis plan., lavandeira cond. vários itens de lazer R$ 445.900,00 3248-6709 / 99983-2772 oi / 98223-8422 tim

Cond.Turmalina, andar alto, 3 stes, 1 closet, sala ampla, 3 vagas ind. todas dependencias c/ armarios em MDF, área de 172m2, lazer completa. Tratar c/ proprietário: (98) 98740-1430.(L-12/3)

RENASCENÇA II - AP000184 - Vende-se lindo apto, 102 m² de área privativa, porc., sala ampla, sacada, 3 qrtos (s/ 1 ste), copa/ coz., área de serviço, lavanderia, DCE; Totalmente nasc,desocupado. Edifício c/ guarita 24 horas, áreas livres, piscina, apoio, vestiários masculino e feminino. Localização privilegiada R$ 400.000,00 3248-6709 / 99983-2772 oi / 98223-8422 tim

Vende apto semi - mobiliado, sendo 2qrtos, 1suíte, 2wc's, armários na coz. WC, e qrtos, 2 vgas na garagem, ar condicionado e área de serviço. 350 mil (Negociável). Contato: (98) 9 8115-8466. (CA. 01.04.2017).

RENASCENÇA - AP000134 Vende-se aptos no edificio alto do renascença com 3 tipos de planta, 105,72m², 95,28m² e 63,18m², vários itens de lazer. apartir de 560.000,00 3248-6709 / 99983-2772 oi / 98223-8422 tim

RENASCENÇA - AP00004 Vende-se apto nascente, c/2 qrtos (s/1 ste), wc social, sala, coz., móveis planejados. Cond. c/área de lazer completa, gás encanado, 2 vagas de gar.R$ 397.000,00 3248-6709 / 98159-9890 / 98223-8422.

CRECI: 819 -A10 – Vendo Apto. c/ 03 quartos, sendo uma suíte, com projetado, varanda, sala ampla, cozinha c/ armário, DCE, 02 vagas, prox. ao viva água. (98) 99971-2945 / 98845-6228 / 98119-4495

CRECI: 819 -A11 – Vendo Apto. c/ 03 quartos, sendo uma suíte, sala, varanda, cozinha, nascente, 02 vagas, todo projetado, prox. ao shopping, lazer completo. (98) 99971-2945 / 98845-6228 / 98119-4495

RENASCENÇA I - COD [559] Vende-se um apto no 1º andar, c/ 2 vagas na garagem, sacada, sala, copa, coz., 4 qrtos s/ 1 suíte, wc social, despensa e área de serviço. Valor: R$ 280.000,00. TR: 3238-3583/ 99973-9137.

Vendo apto no Ed. Vitral da Lagoa com área de 72m com 3 qrtos sendo 1 ste, sala, cozinha e wc social. R$ 230 mil TR: 32356477 / 999712399 / 996064732/3235-6687. www.ayrtonejulioimoveis.com.br

RENASCENÇA II

Vende Apto no Edf. Turmalina, com 172m², 3 qtos com armário em mdf, sla ampla com 2 ambientes, coz com áreade serviço, varanda com cortina de vidro. Closet, 3 vagas independentes na gar. Área de lazer completa. Tr: (98) 98864-2328. (31/03 a 02/04)

RENASCENÇA II - Vende apto no cond. Costa azul, c/varanda, sala ampla,2 qrtos, 1 ste, wc social, coz., dce, área de serviço e garagem. R$ 430.000,00 3268.3390 / 99976.7018

RENASCENÇA II - Ótimo apto c/ 140 m² privativos, nasc total, c/ 3 sts sdo 2 reversíveis c/ armários, sala ampla p/ 2 ambientes c/ sacada e varandão, lavabo, coz ampla c/ armários, depóstito, DCE c/ área de serviço, área de lazer c/ pisc., churrasq., e espaço p/ eventos, 2 gar. Aproveite. 3227-3099 / 9973-4073 www.bmendesimoveis.com.br

SÃO FRANCISCO

São Francisco - Vendo apto c/ área de 120m² c/ 3 suítes, lavabo, sala de estar/ jantar, coz., área de serviço c/banheiro, adega, varanda, gar.p/2 carros R$ 380.000,00 Tr: 32356687/ 32356477/ 999712399/ 996064732 www.ayrtonejulioimoveis.com.br COD: 9338

APARTAMENTO VENDER - SÃO FRANCISCO - Vende excelente apartamento com 230m² com móveis planejados, 3 quartos sendo 2 suítes com varanda, sala de estar, sala de jantar, home theater, varanda com jardineiras suspensas, WC social, copa, cozinha, adega, área de serviço, DCE completa, depósito e 2 vagas de garagem. Aproveite! Por apenas R$ 600MIL! 3227-3099 / 9973-4073 www.bmendesimoveis.com.br

Vende excelente apartamento! Super ventilado com 3 qtos sendo 1 suíte, sala p/ 2 ambientes com cortina de vidro, WC social, cozinha com área de serviço e 1 vaga de garagem. Por apenas R$ 230mil! Não perca esta oportunidade! 3227-3099 / 9973-4073 www.bmendesimoveis.com.br

São Francisco - Vendo apto no Ed. Ilha dos Lenções c/2 qrtos, sala em L, coz., area de serviço. Pode ser financ. R$ 150 mil Tr: 32356687/ 32356477/ 999712399/ 996064732 www.ayrtonejulioimoveis.com.br

Cod [435] Vende-se um apto com sala, copa, cozinha, sacada com vidro, 3 quartos, sendo 1 suíte, WC social, dependência de empregada completo, área de serviço os armários embutido e ar condicionados, 1 elevador na área de serviço e preço do condomínio – valor 400,00 e uma vaga na garagem. Valor: R$ 350.000,00. TR: 3238-3583 / 999739137.

TURU

BMENDES imóveis

APTO PRONTO PARA MORAR! Vende exc.apto, no Cond. Ville de France, c/ 80 m², nascente, andar alto,c/ 3 qtos s/1 ste. Sala em L c/ sacada, wc de serviços, 2 vagas na garagem, lazer c/quadra de esportes, salão de festas e playground, pagamento facilitado em até 80 meses! Venha conferir! 3227-3099 / 9973-4073 www.bmendesimoveis.com.br

Sebastião imóveis

Itapiracó Turú cód.[626]- Apartamento no 2º andar, com uma vaga de garagem descoberta, sala estar/jantar, wc social, 1 quarto, cozinha. Valor R$73.000,00-Tratar:32383583/999739137

BMENDES imóveis

O APTO DOS SEUS SONHOS! ESTÁ ESPERANDO VOCÊ! PRONTO PARA MORAR! AV. São Luís Reis de França, próx. ao Restaurante Cheiro Verde, COND. ÍLE DE FRANCE - Aptos c/ 83 m², 3 qtos s/1 ste e área de lazer. FACILITADO EM ATÉ 72 MESES DIRETO COM A CONSTRUTORA. Venha conferir! 3227-3099 / 9973-4073www.bmendesimoveis.com.br

BMENDES imóveis

NÃO PERCA TEMPO! FAÇA JÁ A SUA MUDANÇA! APTO PRONTO PARA MORAR! C/ 83m², c/ 3 qtos, sdo 1 suíte, c/ sacada, sala em L p/ 2 ambientes c/ varanda, WC social, coz., despensa c/wc de serviço,área de lazer completa,garagem coberta p/ 2 carros. FINANC.DIRETO C/ A CONSTRUTORA EM ATÉ 72 MESES E BANCÁRIO NÃO PERCA ESSA OPORTUNIDADE! 3227-3099 / 9973-4073www.bmendesimoveis.com.br

tem CLASSIFICADOS

O LUGAR CERTO PARA VENDER, COMPRAR, ALUGAR, PASSAR

LIGUE: 3212.2087

BMENDES imóveis

VOCÊ NÃO VAI ACREDITAR! AGENDE LOGO SUA MUDANÇA! APTO PRONTO PARA MORAR! AV. São Luís Reis de França, próx. ao Restaurante Cheiro Verde, COND. ÍLE DE FRANCE - Aptos c/ 83 m², 3 qtos s/1 ste e área de lazer. FACILITADO EM ATÉ 72 MESES DIRETO C/A CONSTRUTORA.Venha conferir! 3227-3099 / 9973-4073www.bmendesimoveis.com.br

BMENDES imóveis

COMECE O ANO ANO NOVO COM PÉ DIREITO! DENTRO DO SEU APTO NOVO!C/ 83m², c/ 3 qtos, s/1 ste, c/ sacada, sala em L p/ 2 ambientes c/ varanda, WC social, coz., despensa c/wc de serviço. Área de lazer completa garagem coberta p/ 2 carros. FINANCIADO DIRETO C/ A CONSTRUTORA EM ATÉ 72 MESES E BANCÁRIO. NÃO PERCA ESSA OPORTUNIDADE! Venha conferir! 3227-3099 / 9973-4073 www.bmendesimoveis.com.br

Quer vender, alugar, passar ou trocar? Anuncie. É só ligar: (98) 3212-2039 ou nos envie e-mail para: temclassificados@oimparcial.com.br.

BMENDES imóveis

SAIA DO ALUGUEL! JÁ TEMOS O APTO PRONTO PARA VOCÊ MORAR! c/ 83m², c/ 3 qtos, s/1 ste, c/ sacada, sala em L p/ 2 ambientes c/ varanda, WC social, coz., despensa c/ wc de serviço área de lazer completa garagem coberta p/ 2 carros. FINANC.DIRETO C/ A CONSTRUTORA EM ATÉ 72 MESES E BANCÁRIO. NÃO PERCA ESSA OPORTUNIDADE! Venha conferir! 3227-3099 / 9973-4073 www.bmendesimoveis.com.br

IVOLIRA imóveis

TURU - AP00130 - Vende-se apto c/2 qrtos, wc social, sala de estar/jantar, coz., vaga de garagem. Cond.c/área de lazer completa. R$ 115.000,00 3248-6709 / 99983-2772 oi / 98223-8422 tim

IVOLIRA imóveis

TURU - AP000018 - Vende-se apto c/2 qrtos, wc social, sala, coz. Cond.c/guarita 24 horas R$ 80.000,00 3248-6709 / 99983-2772 oi / 98223-8422 tim

IVOLIRA imóveis

TURU - AP000044 – Vende-se apto c/3 qts s/1 ste reversível, wc social, sala, coz., lavanderia R$180.00,00 3248-6709 / 99983-2772 oi / 98223-8422 tim

Vendo dois aptos quitados no Turu, ambos com 2 quartos sala, wc e área de serviço. Tr. 98898-1624 (D.28/02)

BMENDES imóveis

ÚLTIMAS UNIDADES! VENHA E RESERVE LOGO O SEU! Av. São Luís Rei de França, próx. ao Restaurante Cheiro Verde, COND. ÍLE DE FRANCE - Aptos c/ 83 m², 3 qtos sdo 1 suíte e área de lazer. FACILITADO EM ATÉ 72 MESES DIRETO COM A CONSTRUTORA. Venha conferir. 3227-3099 / 9973-4073 www.bmendesimoveis.com.br

Sebastião imóveis

TURU - COD [564] Vende-se um apto no Cond. Itapiracó, c/ portão elétrico, 2 vagas na gar., sala, copa, coz., 3 qtos s/2 stes, wc social, dep.de empregada e área de serviço c/lavanderia. Valor: R$ 180.000,00. TR: 3238-3583/ 999739137.

BMENDES imóveis

NÃO PERCA! Vende excelente apto, no Cond. Ville de France, c/ 80 m², nascente, andar alto, c/ 3 qtos sdo 1 ste, sala em L c/ sacada, WC social, coz. ampla c/ despensa ou depósito e WC de serviço, 2 vagas na garagem, lazer c/ quadra de esportes, salão de festas e playground, pagamento facilitado em até 80 meses. Venha Conferir! 3227-3099 / 9973-4073 www.bmendesimoveis.com.br

Quer vender, alugar, passar ou trocar? Anuncie. É só ligar: (98) 3212-2039 ou nos envie e-mail para: temclassificados@oimparcial.com.br.

BMENDES imóveis

APTO NOVO, PRONTO P/ MORAR no ILE DE FRANCE, c/ 83 m², c/ 3 qtos, sdo 1 suíte, c/ sacada, sala em L p/ 2 ambientes c/ varanda, WC social, cozinha, dispensa c/ WC de serviço. Área de lazer completa. garagem coberta p/ 2 carros. Financiado direto c/ a construtora em 72 meses e bancário. Não perca essa oportunidade! 3227-3099 / 9973-4073 www.bmendesimoveis.com.br

2.2 Aptos. ALUGAR

ANIL

Eliziel Farias Consultoria Imobiliária CRECI 1200 - 20ª Região

ANIL - Aluga apto no cond. Eco park, c/ varanda, sala, 1 qrto, 1 semi-ste, wc social, coz., área de serviço e garagem. R$ 850,00 (aluguel e cond. 3268.3390 - 99976.7018

BEQUIMÃO

Eliziel Farias Consultoria Imobiliária CRECI 1200 - 20ª Região

BEQUIMÃO - Aluga apto no cond. Buena vista, com varanda, sala, 02 quartos, wc social, coz. e área de serviço. R$ 750,00 (aluguel e cond.) - 3268.3390 / 99976.7018

Eliziel Farias Consultoria Imobiliária CRECI 1200 - 20ª Região

Aluga apto no Cond. Costa da Esmeralda, com varanda, sala, 2 quartos, wc social, cozinha, área de serviço e garagem. R$ 800,00 (aluguel e condominio) - 3268.3390 - 98844-9025 - 99976.7018.

CALHAU

IVOLIRA imóveis

AP000193 - CALHAU - Aluga-se apto andar alto, c/ 2 qts (s/1 ste), wc social, sala, coz., varanda, sacada, área de serviço. Obs; qrtos e wc c/armários. Cond. c/área de lazer completa. R$ 1.500,00. 3248-6709 / 99983-2772 oi / 98223-8422 tim

Quer vender, alugar, passar ou trocar? Anuncie. É só ligar: (98) 3212-2039 ou nos envie e-mail para: temclassificados@oimparcial.com.br.

IVOLIRA imóveis

CALHAU – AP000189- Aluga-se apto c/ 3 qrtos, s/1 ste, sala, coz., sacada, área de serviço. Cond c/ área de lazer completa. Valor R$ 2.000,00 3248-6709 / 99983-2772 oi / 98223-8422 tim

IVOLIRA imóveis

CALHAU - AP000188 - Aluga-se apto c/ 2 qrtos s/ 1 ste, sala, coz., sacada, área de serviço. Cond. c/ área de lazer completa. Valor R$ 1.500,00 3248-6709 / 99983-2772 oi / 98223-8422 tim

Ayrton & Júlio IMÓVEIS

Calhau - Alugo apartamentos no Ed. Naturam Tr: 32356687/ 32356477/ 999712399/ 988168000 www.ayrtonejulioimoveis.com.br COD: 9155

COHAFUMA

Ayrton & Júlio IMÓVEIS

Cohafuma - Alugo apto no Jardins de Provence com 2 qrtos e demais dependências, com moveis projetados R$ 2.500,00 com condomínio Tr: 32356687/ 32356477/ 999712399/ 988168000 www.ayrtonejulioimoveis.com.br

Alzira IMÓVEIS

CRECI: 819 -A8 – Alugo Apto. no Jardins, mobiliado de 1ª qualidade, entra só com as malas, c/ 2 quartos, sendo uma suíte, andar alto, nascente, 01 vaga. (98) 99971-2945 / 98845-6228 / 98119-4495.

Alzira IMÓVEIS

CRECI: 819 -A8 – Alugo Apto. no Jardins, mobiliado de 1ª qualidade, entra só com as malas, com 2 quartos, sendo uma suíte, andar alto, nascente, 1 vaga. (98) 99971-2945 / 98845-6228 / 98119-4495.

COHAMA

Aluga-se apto no Cond. Village Palmeiras III, na Cohama, Av.Mário Andreazza, 2 qtos sendo 1 com suíte, sla, coz, wc social. Temos móveis projetados na sla, coz, wc e qtos,1 vaga na gar. (Condomínio Perfil Família). Tr: (98) 3228-1039/98780-1099. Valor: R$ 1.600,00.(C-23/03)

IVOMAR IMÓVEIS

Aluga-se Apto no Condomínio Belize de 2 quartos na Cohama. Tr: 3258-5629 / 99129-6797 98845-4785 / 3083-0799 / 98142-7703

ESTRADA DE RIBAMAR

Sebastião imóveis

ESTRADA DE RIBAMAR - COD [571] Passa-se um apto no Cond. Riviera III, 2º andar, c/1 vaga na garagem, sala, 2 qrtos, wc social reversível, área de serviço e área de lazer completa. Valor: R$40.000,00. TR: 3238-3583/99973-9137

Sebastião imóveis

ESTRADA DE RIBAMAR - COD [572] Passa-se um apto no Cond. Riviera III, 3º andar, c/1 vaga na gar., sala, 2 qrtos, wc social reversível, área de serviço e área de lazer completa. Valor: R$ 55.000,00. TR: 3238-3583 / 99973-9137.

ESTRADA DA MAIOBA

Sebastião imóveis

ESTRADA DA MAIOBA - COD [573] Passa-se um apto no Cond.Dunas do Sol, 3º andar, c/1 vaga na gar., sala, 2 qartos , wc social, área de serviço e área de lazer completa. Valor: R$ 50.000,00. TR: 3238-3583/99973-9137.

FORQUILHA

IVOLIRA imóveis

FORQUILHA - AP000112 Aluga-se apto 2 qrtos, wc social, sala, coz., sacada, área de serviço. Cond. c/ área de lazer completa Valor R$ 700,00 3248-6709 / 99983-2772 oi / 98223-8422 tim

IVOMAR IMÓVEIS

Aluga – se apto 2 qts, no retorno da forquilha, Condomínio Vitoria. Vlr: 700,00 (cond. Incluso). TR: 3258-5629/ 98845-4785/ 99972-6980/ 3083-0799/ 98142-7703.

JOÃO DE DEUS

IVOMAR IMÓVEIS

Aluga-se Aparts. c/ 2 Quartos e Demais dependências, no João de Deus, Valor R$ 550,00 / 3258-5629 / 98845-4785 / 99972-6980 / 3083-0799 / 98142-7703.

OLHO D'AGUA

Sebastião imóveis

COD [A25] - Aluga-se um apto c/gar., portão elétrico, sacada, sala, coz. americana, 3 qrtos s/ 1 ste, 2 wcs social, dce, despensa e área de serviço. Obs: 5º andar/ Nascente/ elevador social e serviço. Fica próx. ao SESC, padaria, ponto de ônibus e mais. Valor: R$ 2.100,00. TR: 3238-3583 / 999739137.

Sebastião imóveis

OLHO D'AGUA – COD [A26] - Aluga-se um apto c/gar., portão elétrico, sacada, sala, coz, americana, 3 qtos s/1 ste, 2 wcs social, dce, despensa e área de serviço. Obs: 5º andar/Poente/ elevador social e serviço. Fica próx.ao SESC, padaria, ponto de ônibus e mais... Valor: R$ 1.900,00. TR: 3238-3583 / 999739137.

PONTA D' AREIA

IMPERDÍVEL! Aluga-se apto no Flat Number One, bairro Ponta d'Areia, totalmente mobiliado. Serviço de quarto, academia, TV a cabo, Internet. Condomínio incluído. R$ 2.200. TEL: 9114-1423. (PF).

PONTA DO FAROL

PONTA DO FAROL - Excelente apartamento, com aluguel de preço bom, a 30 metros da Lagoa, ventilação permanente, sala ampla, todo reformado com armário completos, dois quartos, cozinha e área de serviço. 981621005 (L.26.3)

Ayrton & Júlio IMÓVEIS

PONTA DO FAROL - Alugo apto c/3 stes, 5 wcs, sala, coz., dispensa, área de serviço R$ 4.000,00 c/ cond. Tr.: 3235-6687/ 3235-6477/ 99971-2399/ 98816-8000. www.ayrtonejulioimoveis.com.br

A sua melhor opção em transportes

Cisne Branco

FRETAMENTO • RODOVIÁRIO • CARGAS
(Entregas e coletas programadas)
• Certificação ISO 9001 •

Saída Diariamente

São Luis > Barreirinhas
06:00 08:45 14:00 19:30

São Luis > Anajatuba		08:00	13:45
São Luis > Axixá		10:00	16:00
São Luis > Caremas		08:30	17:00
São Luis > Humberto de Campos		12:00	16:30
São Luis > Icatu		09:00	17:30
São Luis > Paulo Ramos		11:15	13:15
São Luis > Presidente Juscelino		08:30	18:00
São Luis > Rosário	07:00	13:00	19:00
São Luis > Santo Amaro		06:00	14:00
São Luis > Tuntum		12:50	15:00
São Luis > Urbano Santos		05:45	16:50
São Luis > Urbano Santos (Barreirinhas)			07:00

Avenida Santos Dumont, 2.350
Tirirical - São Luis/MA

Fone: (98) 3245-1233
Rodoviária: (98) 3243-2847
(98) 3243-2238

ou envie um e-mail para
sac@cisnebrancoturismo.com.br

Ayrton & Júlio IMÓVEIS

Ponta do Farol - Vendo apto no Farol de São Marcos c/área de 250m² todo mobilhado R$ 1.600.000,00 Tr.: 32356687/ 32356477/ 999712399/ 988168000 www.ayrtonejulioimoveis.com.br

RENASCENÇA

Eliziel Farias Consultoria Imobiliária CRECI 1200 - 20ª Região

RENASCENÇA II - ALUGA APTO NO ED. CAP FERRAZ, COM SALA AMPLA, 2 QUARTOS, 1 SUÍTE COM ARMÁRIOS, WC SOCIAL, COZINHA COM ARMÁRIOS, DCE, ÁREA DE SERVIÇ E GARAGEM. R$ 2.300,00 (ALUGUEL E CONDOMINIO) - 3268.3390 - 99976.7018

BMENDES imóveis

Aluga excelente apartamento c/ 53 m², nascente total, todo mobiliado, c/ 1 quarto,sala p/ 2 ambientes, sacada, wc social, cozinha, garagem e área de lazer. APROVEITE! Venha conferir. 3227-3099 / 9973-4073 www.bmendesimoveis.com.br

Anuncie: (98) 3212-2039 ou nos envie e-mail para: temclassificados@oimparcial.com.br.

Ayrton & Júlio IMÓVEIS

Renascença - Vendo apto no Ed. Luma c/3 qrtos, todo climatizado e c/moveis projetados R$ 450.000,00 Tr.: 32356687/ 32356477/ 999712399/ 988168000 www.ayrtonejulioimoveis.com.br

Ayrton & Júlio IMÓVEIS

Renascença II - Alugo apto estilo flat todo mobilado no Ed. Mariana c/1 qrto, coz. americana, sala, wc social, 1 vaga de garagem R$ 1.600,00 c/ cond. incluído Tr: 32356687/ 32356477/ 999712399/ 984487001 www.ayrtonejulioimoveis.com.br COD: 9132

Ayrton & Júlio IMÓVEIS

Alugo apto reformado no Ed. Ana Karine com 2 qrtos sendo 1 ste com armários, wc social, sala com varanda e cozinha. R$ 2.200,00 com condomínio. TR: 32356477/ 999712399/ 982252627 / 3235-6687. www.ayrtonejulioimoveis.com.br

Aluga/vendo apto com 1 qto semibiliado frente a lagoa c/ garagem Tr: 98119-3562 / 98218-7943 (L.11.04.2017)

Quer vender, alugar, passar ou trocar? Anuncie. É só ligar: (98) 3212-2039 ou nos envie e-mail para: temclassificados@oimparcial.com.br.

Eliziel Farias Consultoria Imobiliária CRECI 1200 - 20ª Região

RENASCENÇA I - Alugo apto. no cond. Morada do sol, c/ varanda, sala, 1 quarto c/ armários,1 suíte c/ armários, wc social, coz., c/ armários, dce, área de serviço e garagem. R$ 1.000,00 - 3268.3390 - 99976.7018

Quer vender, alugar, passar ou trocar? Anuncie. É só ligar: (98) 3212-2039 ou nos envie e-mail para: temclassificados@oimparcial.com.br.

Alzira IMÓVEIS

CRECI: 819 -A5 – Alugo Apto. mobiliado, c/ 2 quartos, sendo uma suíte, sala, varanda, cozinha, lazer completo, prox. a praça nova da Lagoa. (98) 98845-6228 / 98119-4495.

Quer vender, alugar, passar ou trocar? Anuncie. É só ligar: (98) 3212-2039 ou nos envie e-mail para: temclassificados@oimparcial.com.br.

IMAGINOU PEDIR UMA PIZZA E GANHAR OUTRA ?

O assinante de O Imparcial ganha!

Agora, quem assina o jornal O Imparcial participa do **Clube Impar**, um exclusivo e completo clube de descontos e vantagens que só o Grupo Diários Associados pode oferecer.

São dezenas de estabelecimentos em São Luís com **descontos de até 60%**. Cinemas, pizzarias, hotéis, restaurantes, lojas, eventos e muito mais.

Economize e ainda ganhe acesso a conteúdo de qualidade. Ligue para O Imparcial e conheça os estabelecimentos conveniados.

Clube IMPAR

Assine já! **(98) 3212 2012**

DIÁRIOS ASSOCIADOS O IMPARCIAL

ANUNCIOU, VENDEU! 3212.2087

Alzira IMÓVEIS

CRECI: 819 -A6 – Alugo Apto. com 170m², c/ 4 quartos, sendo 2 suíte, todo projetado, prédio novo, prox. a Escola Crescimento. (98) 98845-6228 / 98119-4495

Eliziel Farias Consultoria Imobiliária CRECI 1200 - 20ª Região

RENASCENÇA II - Alugo apto no cond. Costa azul, c/ varanda, sala, 2 qrtos, 1 suíte, wc social, coz., área de serviço e garagem. R$ 1.200,00 - 3268.3390 - 9976.7018

Quer vender, alugar, passar ou trocar? Anuncie. É só ligar: (98) 3212-2039 ou nos envie e-mail para: temclassificados@oimparcial.com.br.

RECANTO VINHAIS

Ayrton & Júlio IMÓVEIS

Recanto Vinhais - Alugo apto c/área de 60m² no Ed. Gran Vilage Vinhais c/2 qrtos s/1 ste c/ar cond., wc social, coz. americana c/armários, área de serviço, 1 vaga, varanda R$ 1.200,00 incluído o cond. Tr.: 32356687/ 32356477/ 999712399/ 996064732 www.ayrtonejulioimoveis.com.br)

RIBAMAR

Sebastião imóveis

COD [A06] Aluga-se APTOS no Cond.Village do Bosque III, na avenida que dá acesso ao Socorrão II, c/sacada, sala, coz., 2 qtos, 1 WC social. Valor R$ 650,00. TR: 3238-3583 / 99973.9137.

TURU

Iuolira imóveis

TURU - AP000032 – Alugo apto mobiliado, 2 qrtos, wc social, sala, coz., sacada. R$ 1.200,00 3248-6709 / 99983-2772 oi / 98223-8422 tim

Eliziel Farias Consultoria Imobiliária CRECI 1200 - 20ª Região

TURU - Alugo apto no cond. Lago verde, c/ varanda, sala, 2 quartos, wc social, coz., área de serviço e garagem. R$ 650,00 (aluguel e cond.) - 3268.3390 - 99976.7018.

VINHAIS

Alzira IMÓVEIS

CRECI: 819 -A4 - Alugo Apto. no cond. Park Vinhais, c/ 03 quartos, sendo uma suíte, sala, varanda, nascente, andar alto, ventilado, prox. ao shopping da Ilha. (98) 98845-6228 / 98119-4495.

2.3 Aptos. PASSAR

ESTRADA DE RIBAMAR

Sebastião imóveis

ESTRADA DE RIBAMAR - COD [559] Passa-se apto no Cond. Residencial Indaiatuba, c/vaga na garagem, sala, coz., 2 qrtos, wc social, área de lazer e área de serviço. Valor: R$ 35.000,00. TR: 99973-9137 / 3238-3583.

Sebastião imóveis

ESTRADA DE RIBAMAR - COD [549] Passa-se um apto no Cond.Residencial Praias Bellas, 1º andar, c/vaga na garagem, sala, 2 qrtos sendo 1 ste, wc social, coz., área de la,zer completa e área de serviço.Valor: R$ 100.000,00. TR: 99973-9137 / 3238-3583.

PENINSULA

Passo apto no Ed. Ilê Saint Louis c/área de 305m². R$ 2.400.000,00 / 32356477 / 9 9971-2399 / 9 88168000 / 3235-6687. www.ayrtonejulioimoveis.com.br.

BAIRROS DIVERSOS

Aluga-se quitinetes c/ e sem mobília nos seguintes bairros Anil, Ivar Saldanha, João Paulo, Cohatrac e Monte Castelo. TR: 98 3258-5629 /3083-0799 /9 8731-2428 / 99129-6797. Email: quatro.i@ig.com.br

Quer vender, alugar, passar ou trocar? Anuncie. É só ligar: (98) 3212-2039 ou nos envie e-mail para: temclassificados@oimparcial.com.br.

ARAÇAGY

ARAÇAGY - TE000198 - Vende-se dois lotes no condominio Alphaville medindo 17x27, sendo 459m². Ótima localização! 3248-6709 / 99983-2772 oi / 98223-8422 tim

LOT. BOB KENNEDY - Cód. [604] - Vende-se um terreno no loteamento Bob Kennedy no Araçagy, Paço do Lumiar, todo murado, próx. a avenida, Frente 26, Fundo 65, Área total 1.690 m². Valor: R$280.000,00 - Tratar: 32383583/ 999739137

ALEMANHA

Alemanha cód.[625]- Galpão com ótima localização no bairro Alemanha. Valor R$300.000,00-Tratar:32383583/999739137

CALHAU

Vendo/Troco - Terreno 800m² 20x40, murado e calçada, segunda quadra da praia – Av: Presidente Juscelino – Calhau. **Entrar em contato com**: Glacymar 98121-8469.

Vende-se terreno no Altrerosas Calhau, plano, tdo murado c/ 25 m x40 m. Excel. localização, por trás do Grand Park. Venha conferir. 3227-3099 / 9973-4073 www.bmendesimoveis.com.br

Quer vender, alugar, passar ou trocar? Anuncie. É só ligar: (98) 3212-2039 ou nos envie e-mail para: temclassificados@oimparcial.com.br.

COHATRAC

Cohatrac Itaguará cód. [624]- TERRENO MUITO BEM LOCALIZADO, PRÓXIMO DE TUDO NO BAIRRO ITAGUARÁ COHATRAC, MEDINDO 10mt² DE FRENTE E 20mt² DE FUNDO TOTALIZANDO UMA ÁREA DE 200mt. Alor R$150.000,00-Tratar32383583/999739137

COQUEIRO

Vende 2 áreas na cidade de São Luís, localiz. no lugar chamado Coqueiro, de grande valor p/ o mercado atual. Seja p/ const. civil ou p/ grandes investidores que queiram implantar projeto de grande porte, devido que a 1º área com 23 hectares, que margeia o Rio Coqueiro tem acesso aos pontos dos portos do Itaqui, Alumar, e Vale e a 2º área com 65 hectares, as duas áreas são próximas uma da outra. www.bmendesimoveis.com.br

INHAÚMA

INHAÚMA - COD [586] Vende-se um terreno c/ área de 2.730 m². Ótima localização e de fácil acesso. Valor: R$ 150.000,00. TR: 3238-3583/99973-9137.

QTAS DO CALHAU

Vende 4 lotes com excelente localização no bairro residencial mais valorizado da ilha, Quintas do Calhau c/ 800m² cada, todo documentado, do lado da praia, a partir de 550 Mil. Venha conferir não perca tempo. 3227-3099 / 9973-4073 www.bmendesimoveis.com.br

SÃO CRISTOVÃO

CRECI: 819 -A15 – Vendo terreno cp, 1300m², bom para galpões, lojas, centro comerciais, bem localizado, prox. á avenida Guajajaras. (98) 99971-2945 / 98845-6228 / 98119-4495

VILA ESPERANÇA

VILA ESPERANÇA - COD [594] Vende-se o sítio Ranchinho, contendo uma casa c/ sala, copa, coz., 2 qrtos, wc social e área de serviço. Área livre; 4 pontos; Pousada c/5 stes, incluindo cama e frigobar; 2 wcs p/a clientes; Restaurante; Estacion. Valor: R$ 250.000,00. TR: 3238-3583/ 999739137.

Quer vender, alugar, passar ou trocar? Anuncie. É só ligar: (98) 3212-2039 ou nos envie e-mail para: temclassificados@oimparcial.com.br.

A empresa C.G.A de Abreu, inscrita no CNPJ sob o nº 19199006/0001-68, com sede à Rua do Sol, nº 645 - Centro, solicita o comparecimento da funcionária Márcia Regina Cutrim Leite, CTPS nº 67700484, série 0040, para prestar esclarecimentos sobre sua ausência que ocorre desde 04/03/2017. Seu não comparecimento caracterizará abandono de emprego, conforme artigo 482, alíneia "I" da CLT, ensejando a justa causa do seu contrato de trabalho.

PRAIA DO MEIO ARAÇAGY

VILA DO MAR – Promoção do mês: Finais de semana com café da manhã, ar condicionado, TV, área de lazer e estacionamento. Valor **R$ 220,00**

98 **3248.7744/9971.3274**

SÃO BERNARDO

SÃO BERNARDO - COD [576] Vende-se um terreno medindo 18x80 m². Próximo a Avenida guajajaras, ótimo acesso. Valor: R$ 90.000,00. TR: 3238-3583 / 99973-9137.

COD [503] Vende-se um terreno com frente de 107m², laterais 150 m², fundo 40m², Total de 11.025m². Valor: R$ 280.000,00. Tratar: 3238-3583 / 999739137.

SANTO ANTONIO

Santo Antonio cód.[620]- Vende-se um terreno de 486,40m², todo docum. c/o Registro no Cartório de Imóveis do 2º Ofício, todo murado, próximo à entrada da Caema do Sacavém no bairro Santo Antonio. Valor R$250.000,00 Tratar:32383583/999739137

VILA embratel

"Vendo terreno localizado na 1 Travessa da Rua PRIMOTE Nº.08 VILA EMBRATEL, com as seguintes dimensões: 10 metros de frente por 50 metros de fundo. Ao lado da Rádio Mirante. Valor a negociar. Entrar em contato: (98) 9.8711-4122 José do Livramento." (1º e 2/4).

VILA MARANHÃO

VILA MARANHÃO -[600]-Terreno com 37.785,00m² - Valor: R$3.500.000,00 - Tratar: 3238.3583 / 99973.9137

VILA PASSOS

VILA PASSOS - COD [579] Vende-se um terreno medindo 295 m². Ótimo para empreendimentos. Valor: R$ 150.000,00. TR: 3238-3583 / 99973-9137.

3.2 Terrenos ALUGAR

RENASCENÇA

Alugo área próximo ao Shopping Tropical com 3.000m². Tratar: 9971-2399 / 3235-6687/ 99606-4732. www.ayrtonejulioimoveis.com.br

3.3 Sitios

ESTRADA DA PINDOBA

ESTRADA DA PINDOBA - COD [581] Vende-se um sítio murado, portão metálico, medindo 3.159 m² com várias árvores frutíferas, com água e energia. Valor: R$ 250.000,00. TR: 3238-3583/99973-9137.

OLHO D'ÁGUA

VENDE-SE UM SÍTIO COM VÁRIAS FRUTEIRAS E EXCELENTE CASA. ÁREA DE 3.600 M². VENHA CONFERIR. TEL: 32263481 / 991287192. (A-25)

PANAQUATIRA

Vende-se ou troca sítio no Panaquatira, arborizado, casa completa, 3 qtos sendo 1 st, 2 wc, 2 poços artesianos. Falar com Clóvis 999121336. (A-15)

3.4 Sitios ALUGAR

ANIL

Aluga-se Sitios / Casas para eventos c/ grande area livre, piscina quadra e campo de futebol, no Anil, Coquilho no Santa Barbara. 3258-5629 / 8845-4785 / 99972-6980 / 3083-0799 / 98142-7703.

ESTRADA DE RIBAMAR

Alugo sitio com 2 stes, 2 quartos, sala ampla, copa, cozinha, piscina, churrasqueira, arvores frutíferas, etc. R$ 2.000,00. TR: 32356477 / 9 9971-2399 / 3235-6687 / 9 8816-8000. www.ayrtonejulioimoveis.com.br

4.1 Salas VENDER

CENTRO

Vende prédio na beira mar ao lado do Ibceu, com 2 pavim., recepção, 6 salas c/ wc interno e coz., R$ 280.000,00 - 9976.7018 - 3268.3390.

Vende-se prédio com 9 kitnetes, sendo cada uma com 43m². Valor R$ 499.999,00 Tr: (98) 3248-6709 / 99983-2772 OI / 98223-8422 TIM

SÃO FRANCISCO

São Francisco - Vendo escritório montado c/ recepção, 3 salas, banheiro, todo mobilhado e climatizado, 2 vagas de garagem R$ 160 mil- Locação: R$ 2.500,00 com cond. Tr: 32356687/ 32356477/ 999712399/ 988168000 www.ayrtonejulioimoveis.com.br

PONTA DO FAROL

CRECI: 819 -A7 – Alugo sala no Business Center, pronta c/ divisórias, porta de vidro, balcão/ armário, com piso porcelanato. (98) 99971-2945 / 98845-6228 / 98119-4495

Quer vender, alugar, passar ou trocar? Anuncie. É só ligar: (98) 3212-2039 ou nos envie e-mail para: temclassificados@oimparcial.com.br.

SÃO FRANCISCO

Quer vender, alugar, passar ou trocar? Anuncie. É só ligar: (98) 3212-2039 ou nos envie e-mail para: temclassificados@oimparcial.com.br.

São Francisco - Vendo prédio na avenida principal do São Francisco c/ área de 340m² R$ 800 mil Locação: R$ 7 mil Tratar: 3235-6687/ 3235-6477/ 99971-2399/ 99606-4732 www.ayrtonejulioimoveis.com.br COD: 9325

Quer vender, alugar, passar ou trocar? Anuncie. É só ligar: (98) 3212-2039 ou nos envie e-mail para: temclassificados@oimparcial.com.br.

RESERVA DA ILHA

Quer vender, alugar, passar ou trocar? Anuncie. É só ligar: (98) 3212-2039 ou nos envie e-mail para: temclassificados@oimparcial.com.br.

Vende salas c/ 32 m² no Centro Empresarial Shopping da Ilha na Reserva da Ilha, 14 pavimentos, 8 elevadores, auditório, salas de reunião, entradada pelo Shopping da Ilha. Paredes construídas em gesso, isolamento de som e facilidade para remover paredes e juntar salas. Venha conferir. 3227-3099 / 9973-4073 www.bmendesimoveis.com.br

Quer vender, alugar, passar ou trocar? Anuncie. É só ligar: (98) 3212-2039 ou nos envie e-mail para: temclassificados@oimparcial.com.br.

Ganhe 50% de desconto para ir ao cinema

Assinantes de O Imparcial sempre levam vantagem

Quem assina O Imparcial participa do Clube Impar, um exclusivo e completo clube de descontos e vantagens com dezenas de estabelecimentos conveniados em São Luís e que oferecem descontos de até 60%. São cinemas, pizzarias, hotéis, restaurantes, academias, salões e muito mais.

Economize e leia conteúdo de qualidade.

Assine Já!
(98) 3212 2012
O IMPARCIAL

O Imparcial oimparcial @oimparcialonline impar.online

4.2 Salas ALUGA

CENTRO

BMENDES imóveis

Aluga-se ótimo ponto comercial na Rua do Sol, a 100m da Praça Deodoro, c/ 1 salão bem amplo, 2 salas menores, coz. e WC social, c/ instalação p/ ar-condicionado split e todo reformado. Aproveite. Apenas R$ 1.500,00. 3227-3099 / 9973-4073 www.bmendesimoveis.com.br

CALHAU

Ayrton & Júlio IMÓVEIS

Alugo lojas e salas na Galeria Space Room, com ótima localização e amplo estacionamento. Valores a partir de R$ 2.500,00. Tr: 99971-2399/ 3235-6477/ 3235-6687 / 996064732 / 3235-6687. www.ayrtonejulioimoveis.com.br COD: 4029.

COHAB

Sebastião imóveis

Cohab Anil IV cód.[A100] -Prédio bem localizado na Cohab Salas comerciais R$ 900,00 c/ wc e gradeado. Salas Comerciais R$1.000,00 c/wc e gradeado. Salão Comercial 2º andar R$2.500,00 c/ wc e gradeado. Salão Comercial 3º andar R$1.500,00 c/wc e gradeados.Tratar:32383583 / 999739137

Eliziel Farias CONSULTORIA IMOBILIÁRIA CRECI 1200 - 20ª Região

Aluga sala (prox. ao Pop Center) em frente a academia, 2º andar com área de 30m² com banheiro interno. R$ 650,00. 3268-3390/ 9976-7018.

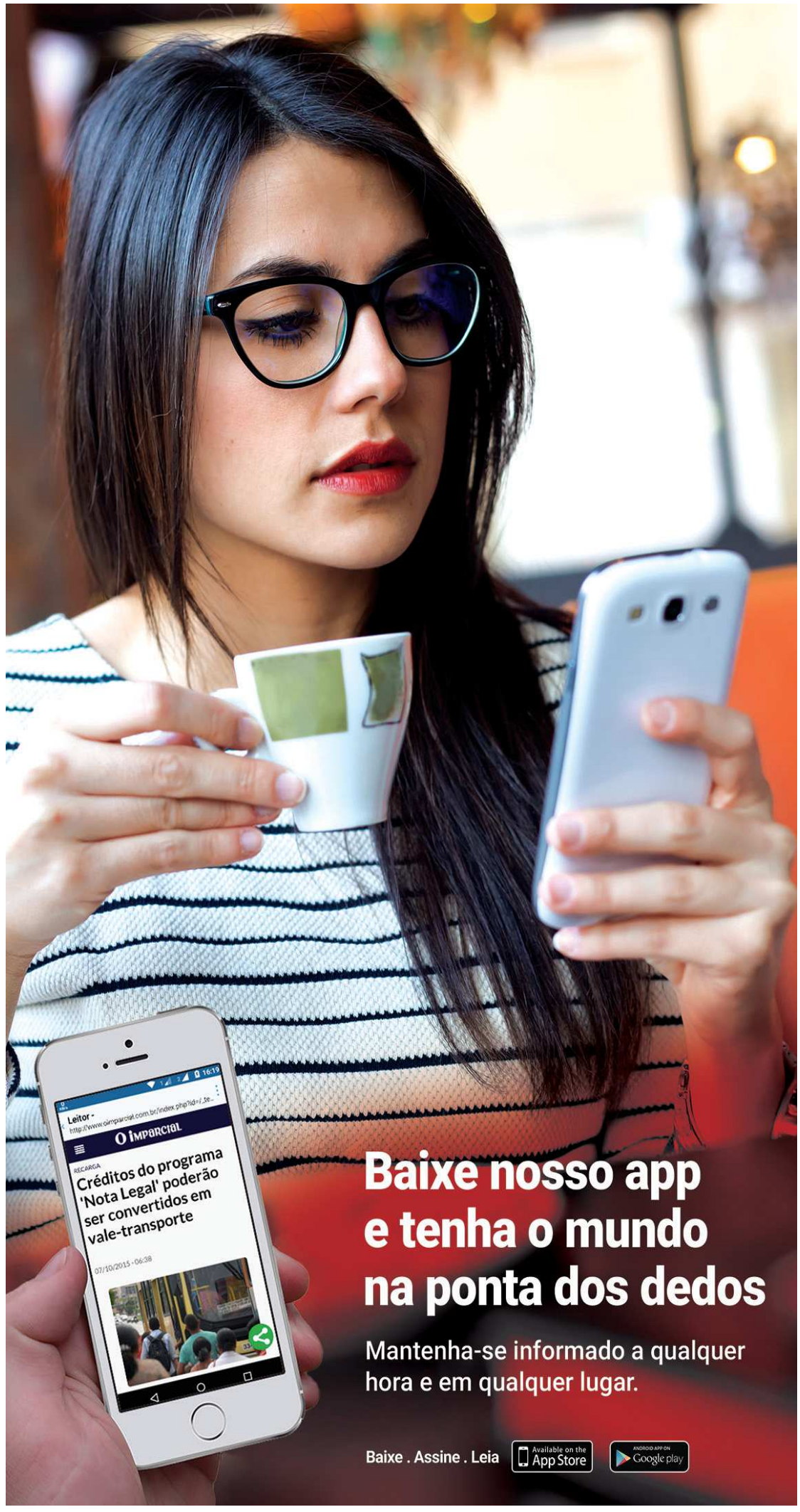

COHAMA

4 IVOMAR IMÓVEIS

Aluga-se salas comerciais no shopping da Ilha. TR: 98 3258-5629/ 98845-4785/ 99972-6980/ 3083-0799/ 98142-7703

MAIOBÃO

iuolira IMÓVEIS

MAIOBÃO – PT000193- Aluga-se ponto comercial c/ wc privativo. R$ 1.200,00 3248-6709 / 99983-2772 oi / 98223-8422 tim

PONTA D'AREIA

BMENDES imóveis

Alugam-se várias salas comerciais c/wc no Centro Comercial Lagoa Center, c/ metragens variadas de 30 a 35 m², exc. p/ qualquer atividade comercial, gar privativa, ótima localização, próx. do Sistema Mirante. Aproveite! 3227-3099 / 9973-4073/ www.bmendesimoveis.com.br

RENASCENÇA

Ayrton & Júlio IMÓVEIS

Renascença II - Alugo lojas c/mezanino e porc. na Galeria Atlanta Center c/áreas de 40m² e 48m².A partir de R$ 2.000,00.Tr.: 32356687/ 32356477/ 999712399/ 996064732 www.ayrtonejulioimoveis.com.br

Aluga-se sala no Edifício Monumental 1º andar/porta de vidro. Vlr R$900,00. Contato: 98 3235-1027/98126-4141. (Ca.12.03.17)

Eliziel Farias CONSULTORIA IMOBILIÁRIA CRECI 1200 - 20ª Região

Aluga sala no ed. Carrara, c/área de 30m2 e banheiro interno. R$ 800,00 - 3268.3390 - 99976.7018.

Quer vender, alugar, passar ou trocar? Anuncie. É só ligar: (98) 3212-2039 ou nos envie e-mail para: temclassificados@oimparcial.com.br.

tem CLASSIFICADOS
O LUGAR CERTO PARA VENDER, COMPRAR, ALUGAR, PASSAR
LIGUE: 3212.2087

iuolira IMÓVEIS

RENASCENÇA - SA000070 - Aluga-se 3 salas comerciais, c/37 a 42m² de área privativa, cada uma c/ wc privativo, frente para a Avenida. Localização Privilegiada 2 salas de 37m² e uma sala de 42m² c/ gar.valor R$ 1.000,00 (+ cond.). 3248-6709 / 99983-2772 oi / 98223-8422 tim

SÃO FRANCISCO

Ayrton & Júlio IMÓVEIS

São Francisco- Alugo loja no Ed. Castelo Branco c/mezanino R$ 1.200,00 Tr.: 32356687/ 32356477/ 999712399/ 996064723 www.ayrtonejulioimoveis.com.br

Ayrton & Júlio IMÓVEIS

Alugo sala no Ed. Comercial Castelo Branco com área de 20 m², prédio com elevador. R$ 500,00. Tratar através dos telefones: 32356477 / 999712399 / 99606-4732 / 3235-6687. www.ayrtonejulioimoveis.com.br

SÃO CRISTOVÃO

Sebastião imóveis

Guajajara cód.[A101]- Galpão muito bom e bem localizado para você fazer o seu investimento na Av. Guajajara. Valor R$12.000,00- Tratar:3283583 / 999739137

TIRIRICAL

4 IVOMAR IMÓVEIS

Aluga-se lojas comerciais nas Avenidas: Guajajaras, dos Franceses e dos Africanos. Tr: 3258-5629 / 99129-6797 98845-4785 / 3083-0799 / 98142-7703

tem CLASSIFICADOS

Oportunidades & Veículos

1.1 VAGAS

EMPREGOS

Precisa-se de corretores de imóveis, com experiência e CRECI ou estagiários da área. Interessados enviar currículo para sebastiao_imoveis@hotmail.com ou ligar para 3238-3583.

B. MENDES IMÓVEIS - Precisa-se de corretor(a) com CRECI ou estagiários do curso TTI, contratação imediata. Interessados entregar currículos na Av. do Vale, nº 9, Ed. Carrara - salas 517 / 518. Renascença II. Tr: 3227-2182 ou 3227-3099. CONSULTOR DE VENDA EXTERNO .(Para segmento de cosméticos).

Quer vender, alugar, passar ou trocar? Anuncie. É só ligar: (98) 3212-2039 ou nos envie e-mail para: temclassificados@oimparcial.com.br.

Consultor de vendas -Requisitos:*Ensino médio completo; *Experiência em vendas externas *CNH "B";Horário comercial; Remuneração por comissão + ajuda de custo. Enviar currículo para: Trmslzcomercial@gmail.com Tel: (98) 3089-5767

OPORTUNIDADE PROFISSIONAL! VENDEDOR(A) Vendedor externo para vendas de TV e plano de dados e voz para operadora. Salário + Comissão + Ajuda de Custo. Interessados enviar currículo para : Recrutamento.vendas.telecom@gmail.com

Quer vender, alugar, passar ou trocar? Anuncie. É só ligar: (98) 3212-2039 ou nos envie e-mail para: temclassificados@oimparcial.com.br.

OFERTA DE EMPREGO E CONVOCAÇÃO PARA SELEÇÃO. Empresa com sede em São Luís contrata profissionais de diversas áreas, inclusive portadores de necessidades especiais, com disposição para crescimento profissional. Tel: (98) 32107-9900 ou enviar CV para o email: oportunidade@vidas.com.br

Quer vender, alugar, passar ou trocar? Anuncie. É só ligar: (98) 3212-2039 ou nos envie e-mail para: temclassificados@oimparcial.com.br.

DIVERSOS

Vende-se um colégio com 11 salas na Cidade Operária, próximo à feira. Valor R$ 300.000,00 Tr: (98) 3248-6709 / 99983-2772 OI / 98223-8422 TIM

Quer vender, alugar, passar ou trocar? Anuncie. É só ligar: (98) 3212-2039 ou nos envie e-mail para: temclassificados@oimparcial.com.br.

GUANABARA
SATISFAÇÃO EM TODOS OS SENTIDOS

Cuidamos da sua satisfação em todos os sentidos. A começar com a pontualidade.

Escolha seu destino, confira os nossos horários e boa viagem!

SÃO LUÍS X FORTALEZA: 8h30 | 12h | 17h30

FORTALEZA X SÃO LUÍS: 12h30 - 20h30 - 22h

SÃO LUÍS X TERESINA
6h45 | 9h | 12h30 | 20h30 | 22h | 22h30

TERESINA X SÃO LUÍS
7h30 | 9h30 | 12h | 22h30 | 23h

SÃO LUÍS X PARNAÍBA: 20h

PARNAÍBA X SÃO LUÍS: 20h30

SÃO LUÍS X BACABAL: 8h | 13h30 | 17h

BACABAL X SÃO LUÍS: 8h | 13h | 18h45

SÃO LUÍS X PAULINO NEVES
(VIA TUTÓIA): 16h | 21h

PAULINO NEVES X SÃO LUÍS
(VIA TUTÓIA): 13h | 20h

SÃO LUÍS X PINDARÉ-MIRIM
(VIA SANTA INÊS): 7h50

PINDARÉ-MIRIM X SÃO LUÍS
(VIA SANTA INÊS): 15h30

SÃO LUÍS X BARÃO DE GRAJAÚ*: 23h

BARÃO DE GRAJAÚ X SÃO LUÍS*: 17h

*Consulte a frequência

Serviço de Tele-Entrega: 98 3243 2332
www.viajeguanabara.com.br | SAC 0800.728.1992

1.1 CARROS Vender

HYUNDAI

Caçamba - Vende-se uma caçamba toco, GMC 12.170, motor, carterpiler, basculante de 8m³, branca, ano 2000. Em bom estado de conservação. Tels: (98) 98488-9798 /98414-1471.

GOL

Vendo Gol Rock IN RIO (edição limitada), 2012 Completo, bancos de couro, , AR Condicionado, Vidros e Travas Elétricas, Sensor de Estacionamento, Pneus Novos e IPVA 2017 pago, valor a negociar. contato (98)981533337.(J-21)

FORD

FUSION - Vendo Fusion sel 2.5 Automatico completo 4 cilindros com teto solar 2010/2010. R$ 49.000,00. 3249-4773 / 9 9983-4085 / 9 8268-8895.

KIA

Sportage - Vendo Sportage, ano 2011/ automática nova. Contatos: 98 99193-4195 / 9837-6727.

MOTO XTZ125

Vende-se ou negocia-se moto XTZ 125 cilindradas-Yamaha/2015, com 32.700 km rodados, quitada, documentação em dias e com todas as revisões feitas na autorizada, facilitamos a negociação. Contato: (OI) 9 8822-8260/ (TIM) 9 8314-6038/(CLARO) 9 8290-2984.

NISSAN

Vende-se Nissan Pathfinder SE25 / Utilitário Jipe / Diesel 2007 / 2008, 4x4, diesel, prata, ar, vidro elétrico, airbag, direção hidráulica, trav elétrica, alarme. Revisado e documentação. regular. São 7 lugares. Valor: R$ 68 mil. Tel: (98) 9 8119-9344 ou 9 8127-0055.

WOLKSVAGEM

Vende-se Paraty ano 2008/Modelo SUFFER, top de linha ,motor Ap 1.6,Completa (único dono).Contato: (98) 98856-3512 (Ca.26.03.2017).

FORD

NEW FIESTA SD titanium aut. 1.6 flex; ano: 2013/2014; km 28.000; cor: prata. contato: Danilo ou Stefano 98120-0292 / 99100-7879/ R$ 48.000,00

FORD FOCUS S hatch 1.6 mec flex; ano: 2013/2014; km: 20.000; cor: cinza. contato: Danilo ou Stefano 98120-0292 / 99100-7879/ R$ 48.000,00

NEW ECOSPORT FRTL MEC 1.6 flex; ano: 2013/2014; km: 40.000; cor: preto. Contato: Danilo ou Stefano 98120-0292 / 99100-7879 - R$ 49.000,00.

FORD EDGE SEL V6 AWD AUT GASOLINA;ANO: 2010/2011; KM: 76.000; COR PRATA; CONTATO: DANILO OU STEFANO 98120-0292 / 99100-7879/ R$ 70.000,00

FORD EDGE LIMITED AWD V6 AUT COM TETO PANORÂMICO; ANO: 2012/2013. KM: 51.000; COR: PRATA; CONTATO: DANILO OU STEFANO 98120-0292 / 99100-7879; R$ 89.990,00

FIESTA ROCAM SD 1.6 FLEX; ANO: 2013/2014; KM: 38.000; COR: PRETO. CONTATO: DANILO OU STEFANO 98120-0292 / 99100-7879/ R$ 28.000,00

FORD FOCUS GLX SD AUT 2.0; ANO: 2012/2013; KM: 40.000; COR: PRETO. CONTATO: DANILO OU STEFANO 98120-0292 / 99100-7879 - R$ 36.000,00

NEW FIESTA SE HATCH 1.6 AUT FLEX ; ANO: 2013/2014; KM: 40.000; COR: PRETO. CONTATO: DANILO OU STEFANO 98120-0292 / 99100-7879 - R$ 41.000,00

FIAT

FIAT STRADA WORKING CAB. SIMPLES 1.4 FLEX; ANO: 2013/2013; KM: 49.000. COR: PRATA; CONTATO: DANILO OU STEFANO 98120-0292 / 99100-7879;R$ 30.000,00

FIAT UNO SPORTING 1.4 MEC FLEX; ANO: 2012/2013; KM: 50.000; COR: AMARELO; CONTATO: DANILO OU STEFANO 98120-0292 / 99100-7879. R$ 28.000,00

WOLKSVAGEM

WOLKSVAGEM FOX I-TREND 1.6 I-MOTION FLEX; ANO: 2013/2014; KM: 36.000. COR: BRANCO; CONTATO: DANILO OU STEFANO 98120-0292 / 99100-7879. R$ 37.000,00

NISSAN

NISSAN MARCH SV 1.6 MEC FLEX; ANO: 2011/2012; KM: 60.000; COR: PRATA. CONTATO: DANILO OU STEFANO 98120-0292 / 99100-7879; R$ 24.000,00

CHEVROLET

CHEVROLET CORSA HATCH 1.4 FLEX COMPLETO; ANO: 2011/2012; KM: 60.000. COR: CINZA; CONTATO: DANILO OU STEFANO 98120-0292 / 99100-7879. R$ 23.000,00

HIUNDAY

HIUNDAY HB20 HATCH 1.0 MEC FLEX; ANO: 2014/2014; KM: 15.000. COR: BRANCO; CONTATO: DANILO OU STEFANO 98120-0292 / 99100-7879. R$ 33.000,00

CITROEN

CITROEN C3 TENDENCE MEC FLEX; ANO: 2012/2013; KM: 38.000; COR: CINZA. CONTATO: DANILO OU STEFANO 98120-0292 / 99100-7879 - R$ 32.000,00