O IMPARCIAL
Ano XCI Nº 34.989 | SEGUNDA-FEIRA, 15 DE MAIO DE 2017 | CAPITAL E INTERIOR R$ 2.00
91 anos
www.oimparcial.com.br

FOTOS: MEIRELES JÚNIOR

MADE IN MA | Meireles Jr lança livro em Nova York, EUA

IMPAR

PERDA

DIVULGAÇÃO

Corpo de vereador é velado na Câmara e sepultado no Gavião

GERAL

CONCURSOS CONCURSOS CONCURSOS CONCURSOS CONCURSOS CONCURSOS CONCURSOS CONCURSOS

146 vagas abertas para a área da saúde

Com inscrições abertas até hoje, a Marinha oferece vagas distribuídas em âmbito nacional e regional para comandos com sede em Salvador (BA), Natal (RN), Belém (PA), Rio Grande do Sul (RS), Landário (MS), Brasília (DF) e Manaus (AM). VIDA

José Garcez assume vaga do vereador Edmilson

José Lima Garcez assume a vaga de Edmilson Jansen na Câmara de Vereadores. Em 2008, Garcez foi preso pela PF, suspeito de compra de votos.

Macron: a Europa precisa da França

DIVULGAÇÃO

Em seu dircurso de posse, o novo presidente da França, Emmanuel Macron, disse que trabalhará pela União Europeia, confirmando a participação do país.

GERAL

REFORÇO

7.124 novos servidores são injetados no mercado do MA

NEGÓCIOS

FOTOS: HONORIO MOREIRA /OIMP/DAPRESS

MÃES | Presentes no nascimento e lembradas após a morte

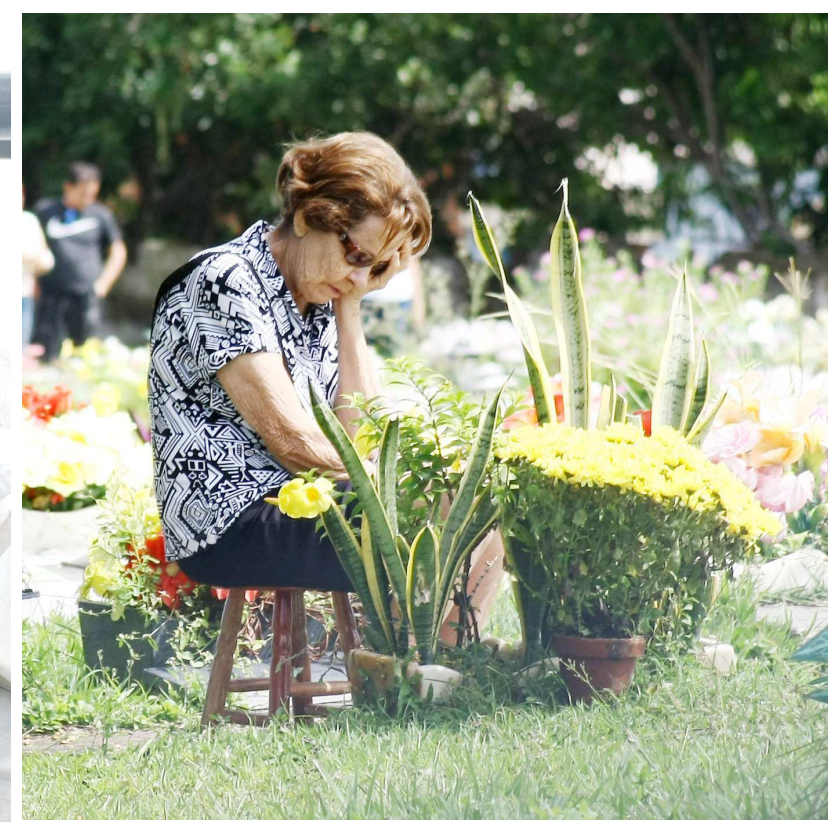

As homenagens para aquela que nos deu a vida nunca são o bastante. Enquanto algumas pessoas celebram a vida da mãe, ou a experiência de dar à luz no próprio Dia das Mães, como a jovem Samila Araújo, de 17 anos, outras se dedicam a visitar, levar flores e acender velas nos túmulos delas. VIDA

DIVULGAÇÃO

SÉRIE C

Técnico do Moto critica falta de atenção dos jogadores

Para o treinador motense, a falta de atenção foi o fator decisivo para o resultado negativo do jogo, no último sábado, contra o Sampaio.

ESPORTES

Suspeito de ser líder do PCC é preso pela PM em Santa Inês

VIDA

Foragido é capturado após denúncia pelo WhatsApp

VIDA

Marinha encerra inscrições hoje

As inscrições para 146 vagas na área de saúde para ingresso ao Corpo da Saúde da Marinha encerram-se hoje. As vagas estão distribuídas em âmbito nacional e regional

A Marinha do Brasil ainda está com inscrições abertas para o concurso público que oferece 146 vagas de ingresso no Corpo da Saúde da Marinha (CP-CSM). As chances são para médico, cirurgião-dentista e apoio à saúde. Todas exigem formação em nível superior.

Os interessados podem se inscrever até hoje (15/5). Há a possibilidade de escolher a cidade em que se fará a prova. Os candidatos serão submetidos a prova objetiva de conhecimentos profissionais e redação, em data e horários divulgados posteriormente. Além disto, passarão por inspeção de saúde e teste de aptidão física.

146

vagas para ingresso no Corpo da Saúde Marinha

Especialidades

As vagas estão distribuídas em âmbito nacional e regional para comandos com sede em Salvador/BA, Natal/RN, Belém/PA, Rio Grande do Sul/RS, Ladário/MS, Brasília/DF e Manaus/AM.

De âmbito nacional, as vagas de médicos são para as especialidades de anestesiologia (7); cancerologia (1); cardiologia (9); cirurgia cardíaca (1); cirurgia Geral (9); cirurgia Plástica (1); cirurgia Vascular (1); clínica Médica (7); dermatologia (2); endocrinologia/Metabologia (1); gastroenterologia (2); ginecologia e Obstetrícia (10); infectologia (1); medicina Intensiva (6); nefrologia (4); oftalmologia (6); ortopedia e traumatologia (8); otorrinolaringologia (4); patologia (1); pediatria (8); pneumologia (2); proctologia (1); psiquiatria (14); radiologia (11); reumatologia (1); terapia Intensiva (1) e urologia (4).

Também no quadro nacional, as chances de cirurgião-Dentista são para dentística (3); endodontia (1); odontopediatria (1); periodontia (3) e prótese dentária (4). Por fim, as vagas para apoio a saúde são de enfermagem (4); farmácia (4); fisioterapia (1); fonoaudiologia (1) e nutrição (1).

PERDA

Corpo de vereador é velado na Câmara

O corpo do vereador Edmilson Jansen foi velado neste domingo (14/5) na Câmara Municipal de São Luís (CMSL), no Centro Histórico. As primeiras horas do velório foram restritas a familiares e amigos do parlamentar. Somente a partir das 6h, o público pode prestar sua homenagem ao parlamentar, no Plenário Simão Estácio da Silveira.

Após as homenagens e o velório no Palácio Pedro Neiva de Santana, sede do Legislativo municipal, o corpo do parlamentar foi levado ao Cemitério do Gavião, no Centro. O sepultamento aconteceu na tarde de ontem.

HONORIO MOREIRA / O IMP / DAPRESS

Edmilson Jansen morreu no último sábado, aos 66 anos, por complicações após cirurgia de hérnia umbilical

CAUSA

Jansen morreu na noite do último sábado (13), aos 66 anos, no Hospital São Domingos, na capital maranhense. Ele sofreu complicações, após uma cirurgia de hérnia umbilical. Na UTI foram feitos todas as tentativas para combater a evolução da nova infecção, mas infelizmente o paciente veio a óbito.

Natural de São Bento, no interior do Estado, Edmilson Carneiro Jansen de Mello, era viúvo, tinha 66 anos, atuava como advogado e estava em seu segundo mandato de vereador, após ter sido reeleito em 2016, com 4.108 votos.

ASTRO DE OGUM DECRETA LUTO OFICIAL DE TRÊS DIAS

O presidente da Câmara de São Luís, Astro de Ogum (PR), divulgou nota de pesar pela morte do vereador Edmilson Jansen (PTC). Ogum disse que recebeu a notícia sob "grande impacto e consternação", decretou luto de três dias, e ressaltou que o vereador "engrandeceu o Parlamento Ludovicense com uma postura firme, harmoniosa, discreta e justa".

"Neste momento, em nome da Câmara de São Luís, dirijo meus pensamentos e orações aos familiares e a população da nossa cidade que compartilham o sentimento de grande tristeza", conclui o texto da nota.

NOTA DE PESAR

Sob grande impacto e consternação recebi a informação da morte do vereador Edmilson Jansen. O nobre parlamentar engrandeceu o Parlamento Ludovicense com uma postura firme, harmoniosa, discreta e justa.

A Mesa Diretora decretou luto oficial por três dias, no âmbito do Poder Legislativo municipal, em sinal de pesar pelo falecimento do vereador. Tal ato foi tomado considerando a notável contribuição e serviço prestado pelo Edmilson Jansen no desempenho de seus mandatos na Casa.

Neste momento, em nome da Câmara Municipal de São Luís, dirijo meus pensamentos e orações aos familiares e à população da nossa cidade que compartilham o sentimento de grande tristeza.

BALSAS

SECOM GOVERNO

Flávio Dino continua apoiando e participando desses eventos

Reforçando o apoio às feiras agropecuárias

Com a realização da Agrobalsas, de 15 a 19 de maio, se inicia o calendário de feiras e eventos agropecuários de 2017. Como nos dois primeiros anos de gestão, o governo Flávio Dino continua apoiando e participando desses eventos, por meio da Secretaria de Agricultura, Pecuária e Pesca (Sagrima).

Com programas e iniciativas voltadas para pequenos, médios e grandes produtores, a Sagrimae a Agência Estadual de Defesa Agropecuária (Aged) levarão às feiras capacitações, tecnologias e serviços, além de mostrar à população os resultados de programas como o Mais Produção e os Agropolos."O governo vem mantendo uma relação de muito diálogo com os sindicatos de produtores e com a Federação de Agricultura e Pecuária (Faema), ouvindo as demandas e buscando soluções. A participação e apoio do governo às feiras e eventos agropecuários é parte dessa política e também uma oportunidade de prestar contas à população do que temos feito para desenvolver o setor produtivo do Maranhão", afirma o secretário da Sagrima, Márcio Honaiser.

Na Agrobalsas serão realizadas entrega de sementes de hortaliças para as Unidades de Referência de Produção do Agropolo Rio Balsas, a oficina de produção do biofertilizante Verdão, aberta a todos os produtores da região e a oficina de Registro de Agroindústria Familiar, de Pequeno Porte e Artesanal, a ser realizada pela Aged. A agência também vai promover gincanas ligadas ao combate à febre aftosa e ao descarte adequado de embalagens de agrotóxicos com o público infanto-juvenil.

"Este ano, a Aged estará mais uma vez participando ativamente em todos os dias de evento com atividades de educação sanitária, palestras sobre manuseio de agrotóxicos e agroindústria. Além disso, participaremos de uma reunião com a associação dos produtores da região, traçando medidas para a instituição do Fundo de Desenvolvimento da Cultura da Soja", explica o presidente da Aged, Sebastião Anchieta.

POSSE

Macron diz que Europa precisa da França

O presidente da França, Emmanuel Macron, tomou posse na manhã de ontem (14) no Palácio do Eliseu, sede do governo francês, em Paris, pedindo uma França mais forte. Aos 39 anos, o centrista é o presidente mais jovem da história da República francesa. O representante do movimento independente Em Frente! governará o país por cinco anos.

"O mundo e a Europa precisam mais do que nunca da França, de uma França forte, que erga alta a voz da liberdade e da solidariedade, de uma França que saiba inventar o futuro", afirmou Macron na cerimônia. O novo presidente, no entanto, admitiu que o país "duvida de si mesmo" há décadas.

O líder liberal reiterou que não vai "ceder em nada" com relação ao programa de governo anunciado durante a campanha. Segundo ele, haverá liberação do trabalho, estímulo à iniciativa privada e priorização da criação e da inovação. Ele também prometeu um "fortalecimento da solidariedade nacional" para os que "se sentem esquecidos" pelos efeitos da globalização.

Macron disse ainda que trabalhará pela União Europeia. Segundo ele, é preciso "reforçar e relançar" a Europa "porque nos protege e nos permite projetar nossos valores para o mundo". "A França só é forte se é próspera. A França só é um modelo para o mundo quando é exemplar", afirmou.

PREFEITURA DE SÃO LUÍS
CENTRAL PERMANENTE DE LICITAÇÃO - CPL

AVISO DE LICITAÇÃO
PREGÃO ELETRÔNICO Nº. 026/2017/CPL
COMPRASNET

A **Central Permanente de Licitação** da Prefeitura de São Luís, localizada na Rua dos Ouriços, lote 11, quadra 09 - Calhau, São Luís – MA, comunica aos interessados que realizará licitação na modalidade **Pregão Eletrônico de nº. 026/2017**, no **dia 26/05/2017,** às **09h30**, horário de Brasília, objetivando a **Contratação de empresa para fornecimento e instalação de placas de sinalização turísticas para atender o Programa de Estruturação e Dinamização Turísticas do Município de São Luis**, de interesse da Secretaria Municipal de Turismo – SETUR. O Edital poderá ser obtido ou consultado na Central Permanente de Licitação, em dias úteis, de segunda a quinta, das 13h30 às 15h30h, e sexta-feira, das 8h30 às 13h. A obtenção do edital será mediante a entrega de 01 (uma) resma de papel, tamanho A4, 210 x 297 mm, 75 g/m², ultra branco, junto ao setor de editais, referente ao custo de reprodução do presente instrumento convocatório, também podendo ser obtido gratuitamente por meio digital nesta Central, bem como pela internet, através do nosso endereço eletrônico www.saoluis.ma.gov.br ou no site do Comprasnet www.comprasgovernamentais.gov.br. Informações pelos telefones: 9 9153-7871 ou e-mail: contato.cpl@saoluis.ma.gov.br.

São Luís (MA), 12/05/2017

Andros Renquel Melo Graciano de Almeida
Pregoeiro– CPL

PREFEITURA DE SÃO LUÍS
CENTRAL PERMANENTE DE LICITAÇÃO - CPL

AVISO DE LICITAÇÃO
PREGÃO ELETRÔNICO SRP Nº. 027/2017/CPL
COMPRASNET

A **Central Permanente de Licitação** da Prefeitura de São Luís, localizada na Rua dos Ouriços , Lote 11, Quadra 09 – Calhau, São Luís – MA , CEP: 65071-820, comunica aos interessados que realizará licitação na modalidade **Pregão Eletrônico de nº. 027/2017**, no **dia 29/05/2017,** às **14h00**, horário de Brasília, objetivando o **Registro de preços para eventual** contratação de empresa especializada em fornecimento continuado de Gás Liquefeito de Petróleo (GLP) a granel, para tanques de 190 (cento e noventa) kg, em regime de comodato, nas Unidades Mistas e Hospitais, vinculados à Secretaria Municipal de Saúde – SEMUS. O Edital poderá ser obtido ou consultado na Central Permanente de Licitação, em dias úteis, de segunda a quinta, das 13:30 às 15:30h, e sexta-feira, das 8:30 às 13h. A obtenção do edital será mediante a entrega de 01 (uma) resma de papel, tamanho A4, 210 x 297 mm, 75 g/m², ultra branco, junto ao setor de editais, referente ao custo de reprodução do presente instrumento convocatório, também podendo ser obtido gratuitamente por meio digital nesta Central, bem como pela internet, através do nosso endereço eletrônico www.saoluis.ma.gov.br ou no site do Comprasnet www.comprasgovernamentais.gov.br. Informações pelos telefones: (98) 9 9136-2433 ou e-mail: contato.cpl@saoluis.ma.gov.br.

São Luís (MA), 11/05/2017

Janilda Ismênia Junqueira Ayres Lopes
Pregoeiro– CPL

PREFEITURA DE SÃO LUÍS
CENTRAL PERMANENTE DE LICITAÇÃO - CPL

AVISO DE LICITAÇÃO
PREGÃO ELETRÔNICO SRP Nº. 028/2017/CPL
COMPRASNET

A **Central Permanente de Licitação** da Prefeitura de São Luís, localizada naRua dos Ouriços ,Lote 11, Quadra 09 – Calhau, São Luís – MA , CEP: 65071-820, comunica aos interessados que realizará licitação na modalidade **Pregão Eletrônico de nº. 028/2017**, no **dia 26/05/2017,** às **09h30**, horário de Brasília, objetivando o **Registro de Preços para eventual contratação de empresa habilitada e especializada na prestação de serviços de fornecimento de água potável em carro pipa, para atender as Unidades de Saúde e Setores Administrativos**, de interesse da Secretaria Municipal de Saúde – SEMUS. O Edital poderá ser obtido ou consultado na Central Permanente de Licitação, em dias úteis, de segunda a quinta, das 13:30 às 15:30h, e sexta-feira, das 8:30 às 13h. A obtenção do edital será mediante a entrega de 01 (uma) resma de papel, tamanho A4, 210 x 297 mm, 75 g/m², ultra branco, junto ao setor de editais, referente ao custo de reprodução do presente instrumento convocatório, também podendo ser obtido gratuitamente por meio digital nesta Central, bem como pela internet, através do nosso endereço eletrônico www.saoluis.ma.gov.br ou no site do Comprasnet www.comprasgovernamentais.gov.br. Informações pelos telefones: (98) 9 9136-2433 ou e-mail: contato.cpl@saoluis.ma.gov.br.

São Luís (MA), 11/05/2017.

André Luis Pinto Maia
Pregoeiro– CPL

Saiba como planejar **sem gastar** muito

Orçamento apertado não significa suprimir o lazer. É possível, com criatividade, passar bons momentos com amigos, pois economizar com o lazer é sempre a primeira opção

Quando a sexta-feira chega, começa a contagem regressiva para o happy hour ou para o fim de semana, afinal, todo mundo merece um tempo para relaxar e se divertir com a família e os amigos. A vontade de sair é grande, mas o orçamento nem sempre permite. O fato de o dinheiro estar curto, entretanto, não significa que a única opção é ficar olhando para o teto, sem fazer nada. É possível encontrar alternativas aos programas de costume e compartilhar momentos agradáveis com os amigos e parentes sem chegar ao fim do mês com o bolso vazio.

Marcos Melo, professor de finanças do Ibmec, explica que é natural o corte de gastos em um cenário de renda menor. E, segundo ele, economizar com lazer é, quase sempre, a primeira opção para quem quer equilibrar o orçamento.

R$ 100

É a média que se gasta por noite com diversão

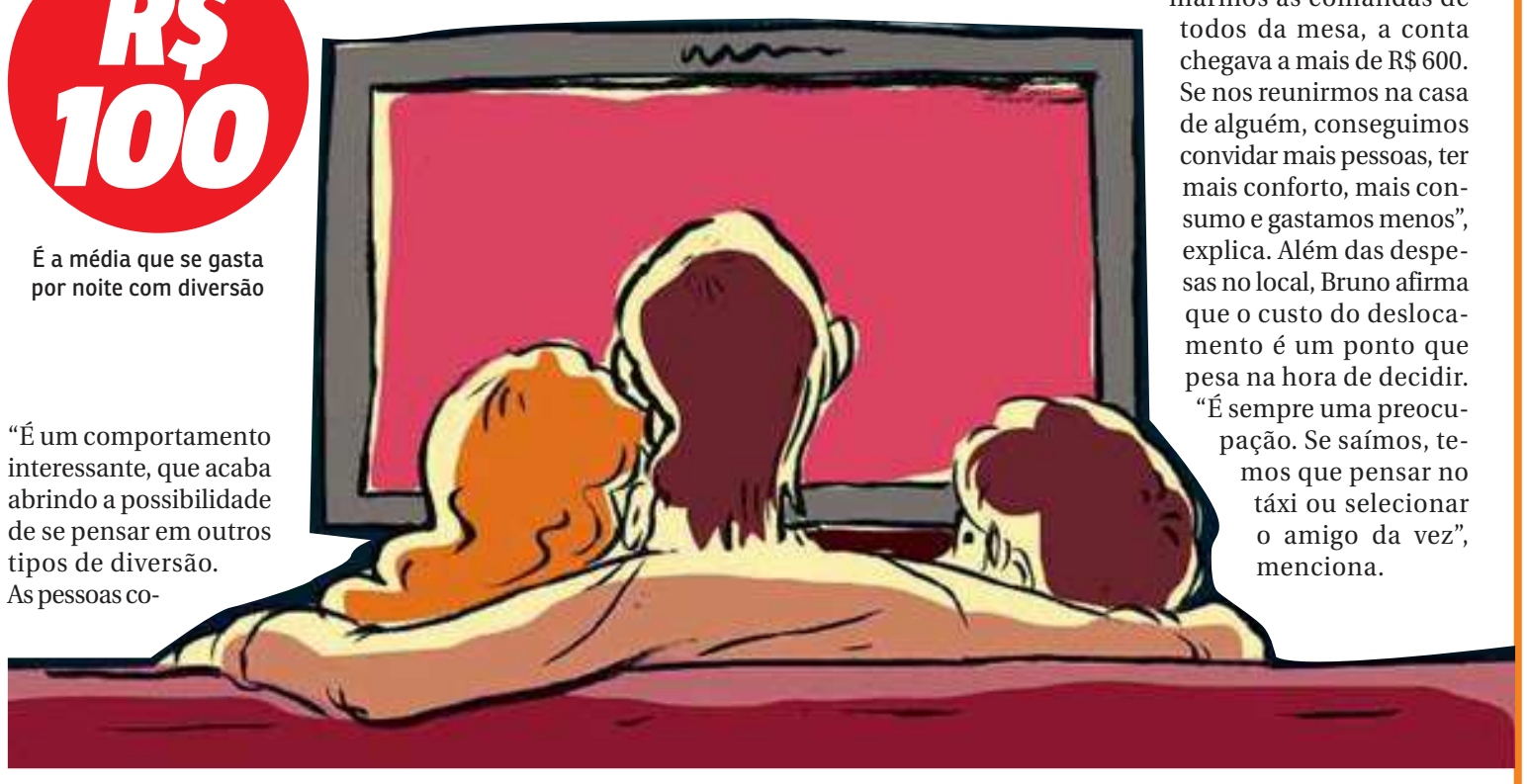

"É um comportamento interessante, que acaba abrindo a possibilidade de se pensar em outros tipos de diversão. As pessoas começam a descobrir alternativas mais baratas de lazer", afirma.

O funcionário público Bruno Araújo, 29 anos, se assustou quando contabilizou o quanto gastava em uma saída para o bar com os amigos. Por noite, o passeio não saía por menos de R$ 100. "Se somarmos as comandas de todos da mesa, a conta chegava a mais de R$ 600. Se nos reunirmos na casa de alguém, conseguimos convidar mais pessoas, ter mais conforto, mais consumo e gastamos menos", explica. Além das despesas no local, Bruno afirma que o custo do deslocamento é um ponto que pesa na hora de decidir.

"É sempre uma preocupação. Se saímos, temos que pensar no táxi ou selecionar o amigo da vez", menciona.

Equilíbrio

A regra não é deixar de sair para restaurantes, bares ou qualquer outra opção de entretenimento, mas parar de associar diversão a gastar muito. Com criatividade e equilíbrio, dá para encaixar os gastos no orçamento. "A pessoa precisa dividir a renda entre as despesas, e isso inclui uma parte para lazer", destaca Melo. "No começo do mês, determine quanto poderá gastar com saídas e passeios e vá controlando isso durante o período. Se você ver que está avançando mais do que devia, procure uma opção mais barata para cumprir o planejamento", complementa.

Para não extrapolar o orçamento, a bancária Paula Lima, 24, quase sempre reúne os amigos na própria casa ou na de alguém. Assim, consegue ter finais de semana animados. "Vamos ao mercado juntos, ou alguém compra e dividimos a conta", explica. Para ela, a opção é, sem dúvidas, mais econômica. "Fui a um bar na semana passada e gastei três vezes o que gasto em um sábado que a gente se reúne em casa", reclama. Paula, no entanto, não abre mão de, nos meses em que está com folga no orçamento — ou porque juntou dinheiro ou recebeu algum extra, como férias —, para conhecer um restaurante com cardápio mais caro.

Controle

A bancária foge do endividamento e mantém sob controle as contas, substituindo programas caros por outros mais baratos. Como ir ao cinema acaba pesando no bolso, prefere ver filmes em casa. "Amo ir ao cinema, mas pago inteira e, dependendo do local, só o ingresso custa quase R$ 30", lamenta.

Se o orçamento está limitado, seja criativo. Existem muitas formas de lazer barato. "Não enxergue as restrições como algo triste. Temos o costume de associar diversão a dinheiro", aponta Melo. Ter controle sobre os gastos deve ser um comportamento rotineiro e não apenas em momentos de dificuldades financeiras, acrescenta Severo. "A pessoa acaba se conscientizando de como usa o próprio dinheiro e começa a perceber que não precisa gastar tanto para se divertir", argumenta.

A crise apertou o bolso de todos. Então, propor programas mais baratos não é um constrangimento. No entanto, não esqueça que ficar em casa também tem custos. Dividir os gastos é essencial para que a celebração não pese no orçamento de ninguém.

Edital de intimação. A Oficial do 1º Ofício Extrajudicial da Comarca de Santa Inês/MA, segundo as atribuições conferidas pelo art. 26 da Lei 9514/97, faz saber a todos quantos o presente edital virem, ou dele conhecimento tiverem, que se encontra pendente de cumprimento às obrigações contratuais relativas aos encargos vencidos e não pagos, de responsabilidade do devedor fiduciante abaixo relacionado: protocolo nº 21871, nº do contrato: 000760070-4 – Pericles Giorgio Lima Matos, CPF/MF: 493.947.623-53, end. Imóvel: uma casa residencial nº 141, da Rua 02, da Quadra 04, Lote 08, Nucleo CVRD, Santa Inês/MA, matrícula nº 5450, valor total do debito R$ 37.885,12, apurado em 05/10/2016. Que em virtude da não localização do devedor nos endereço indicado, procede-se a sua intimação por meio do presente Edital, a fim de que se dirija a este Cartório de Registro de Imóveis, situado na Av. Governador Sarney, 1092, Centro, Santa Inês/MA, onde deverá efetuar a purga do débito acima discriminado, no prazo improrrogável de 15 (quinze) dias, contados da data da última publicação deste, ressaltando–se que a purga da mora também poderá ser efetuada na agência do Banco Bradesco S/A, dentro do referido prazo. Por meio do presente edital de intimação, fica o devedor cientificado de que o não cumprimento da referida obrigação no prazo acima citado, garante o direito de consolidação da propriedade do imóvel em favor do credor fiduciário Banco Bradesco S/A, nos termos do art. 26, § 7º, da Lei 9.514/97. Santa Inês/MA, 08/05/2017. Auricelia Santos da Silva - Escrevente Autorizada. K-13,14e15/05

Estado do Maranhão
PREFEITURA MUNICIPAL DE BACURI
SECRETARIA MUNICIPAL DE SAÚDE

AVISO DE LICITAÇÃO
TOMADA DE PREÇOS - 0012/2017 SEMUS

A Comissão Permanente de Licitação, da Prefeitura Municipal de BACURI, torna público, que fará realizar no dia 01 de JUNHO de 2017, às 08h, na sede da Prefeitura Municipal, licitação na modalidade **TOMADA DE PREÇOS**. OBJETO DA LICITAÇÃO: Reforma do Centro de Saúde de São João Batista. Os interessados poderão obter o edital completo mediante pagamento de DAM no valor de R$50,00(cinquenta reais), não reembolsável, na Av. 7 de Setembro, 210,Centro, Bacuri das 08h às 12h, em dias úteis. Bacuri-MA, 11 de Maio de 2017 Fernando Bastos dos Santos Filho Presidente da CPL.

Estado do Maranhão
PREFEITURA MUNICIPAL DE BACURI

AVISO DE LICITAÇÃO
PREGÃO PRESENCIAL - 0011/2017 SRP

A Comissão Permanente de Licitação, da Prefeitura Municipal de BACURI, torna público, que fará realizar no dia 01 de JUNHO de 2017, às 14h, na sede da Prefeitura Municipal, licitação na modalidade **PREGÃO PRESENCIAL EM SISTEMA DE REGISTRO DE PREÇOS**. OBJETO DA LICITAÇÃO: Aquisição de material gráfico. Os interessados poderão obter o edital completo mediante pagamento de DAM no valor de R$50,00(cinquenta reais), não reembolsável, na Av. 7 de Setembro, 210,Centro, Bacuri das 08h às 12h, em dias úteis. Bacuri-MA, 11 de Maio de 2017 Fernando Bastos dos Santos Filho Pregoeiro.

Estado do Maranhão
PREFEITURA MUNICIPAL DE BACURI

AVISO DE LICITAÇÃO
TOMADA DE PREÇOS - 0014/2017

A Comissão Permanente de Licitação, da Prefeitura Municipal de BACURI, torna público, que fará realizar no dia 31 de MAIO de 2017, às 14h, na sede da Prefeitura Municipal, licitação na modalidade **TOMADA DE PREÇOS**. OBJETO DA LICITAÇÃO: Recuperação de Ruas e Avenidas. Os interessados poderão obter o edital completo mediante pagamento de DAM no valor de R$50,00(cinquenta reais), não reembolsável, na Av. 7 de Setembro, 210,Centro, Bacuri das 08h às 12h, em dias úteis. Bacuri-MA, 11 de Maio de 2017 Fernando Bastos dos Santos Filho Presidente da CPL.

Estado do Maranhão
PREFEITURA MUNICIPAL DE BACURI

AVISO DE LICITAÇÃO
TOMADA DE PREÇOS - 0020/2017

A Comissão Permanente de Licitação, da Prefeitura Municipal de BACURI, torna público, que fará realizar no dia 06 de JUNHO de 2017, às 08h, na sede da Prefeitura Municipal, licitação na modalidade **TOMADA DE PREÇOS**. OBJETO DA LICITAÇÃO: Contratação de empresa organizadora de eventos e festas. Os interessados poderão obter o edital completo mediante pagamento de DAM no valor de R$50,00(cinquenta reais), não reembolsável, na Av. 7 de Setembro, 210,Centro, Bacuri das 08h às 12h, em dias úteis. Bacuri-MA, 11 de Maio de 2017 Fernando Bastos dos Santos Filho Presidente da CPL.

Estado do Maranhão
PREFEITURA MUNICIPAL DE BACURI

AVISO DE LICITAÇÃO
TOMADA DE PREÇOS - 0018/2017

A Comissão Permanente de Licitação, da Prefeitura Municipal de BACURI, torna público, que fará realizar no dia 05 de JUNHO de 2017, às 14h, na sede da Prefeitura Municipal, licitação na modalidade **TOMADA DE PREÇOS**. OBJETO DA LICITAÇÃO: Manutenção e reforma de poços. Os interessados poderão obter o edital completo mediante pagamento de DAM no valor de R$50,00(cinquenta reais), não reembolsável, na Av. 7 de Setembro, 210,Centro, Bacuri das 08h às 12h, em dias úteis. Bacuri-MA, 11 de Maio de 2017 Fernando Bastos dos Santos Filho Presidente da CPL.

Estado do Maranhão
PREFEITURA MUNICIPAL DE BACURI

AVISO DE LICITAÇÃO
CONCORRÊNCIA - 0016/2017

A Comissão Permanente de Licitação, da Prefeitura Municipal de BACURI, torna público, que fará realizar no dia 15 de JUNHO de 2017, às 14:00 horas, na sede da Prefeitura Municipal, licitação na modalidade **CONCORRÊNCIA**. OBJETO DA LICITAÇÃO: Reforma das Escolas Municipais. Os interessados poderão obter o edital completo mediante pagamento de DAM no valor de R$50,00(cinquenta reais), não reembolsável, na Av. 7 de Setembro, 210,Centro, Bacuri das 08 h às 12 horas, em dias úteis. Bacuri-MA, 11 de Maio de 2017 Fernando Bastos dos Santos Filho Presidente da CPL.

Estado do Maranhão
PREFEITURA MUNICIPAL DE BACURI

AVISO DE LICITAÇÃO
TOMADA DE PREÇOS - 0019/2017

A Comissão Permanente de Licitação, da Prefeitura Municipal de BACURI, torna público, que fará realizar no dia 06 de JUNHO de 2017, às 14h, na sede da Prefeitura Municipal, licitação na modalidade **TOMADA DE PREÇOS**. OBJETO DA LICITAÇÃO: Iluminação Pública. Os interessados poderão obter o edital completo mediante pagamento de DAM no valor de R$50,00(cinquenta reais), não reembolsável, na Av. 7 de Setembro, 210,Centro, Bacuri das 08h às 12h, em dias úteis. Bacuri-MA, 11 de Maio de 2017 Fernando Bastos dos Santos Filho Presidente da CPL.

Estado do Maranhão
PREFEITURA MUNICIPAL DE BACURI

AVISO DE LICITAÇÃO
TOMADA DE PREÇOS - 0017/2017

A Comissão Permanente de Licitação, da Prefeitura Municipal de BACURI, torna público, que fará realizar no dia 05 de JUNHO de 2017, às 08h, na sede da Prefeitura Municipal, licitação na modalidade **TOMADA DE PREÇOS**. OBJETO DA LICITAÇÃO: Reforma do Matadouro Municipal. Os interessados poderão obter o edital completo mediante pagamento de DAM no valor de R$50,00(cinquenta reais), não reembolsável, na Av. 7 de Setembro, 210,Centro, Bacuri das 08h às 12h, em dias úteis. Bacuri-MA, 11 de Maio de 2017 Fernando Bastos dos Santos Filho Presidente da CPL.

Estado do Maranhão
PREFEITURA MUNICIPAL DE BACURI
SECRETARIA MUNICIPAL DE SAÚDE

AVISO DE LICITAÇÃO
TOMADA DE PREÇOS - 0013/2017 SEMUS

A Comissão Permanente de Licitação, da Prefeitura Municipal de BACURI, torna público, que fará realizar no dia 31 de MAIO de 2017, às 08:00 horas, na sede da Prefeitura Municipal, licitação na modalidade **TOMADA DE PREÇOS**. OBJETO DA LICITAÇÃO: Reforma do Hospital Municipal de Bacuri. Os interessados poderão obter o edital completo mediante pagamento de DAM no valor de R$50,00(cinquenta reais), não reembolsável, na Av. 7 de Setembro, 210,Centro, Bacuri das 08h às 12h, em dias úteis. Bacuri-MA, 28 de Abril de 2017 Fernando Bastos dos Santos Filho Presidente da CPL.

Estado do Maranhão
PREFEITURA MUNICIPAL DE BACURI

AVISO DE LICITAÇÃO
PREGÃO PRESENCIAL - 0021/2017 SRP

A Comissão Permanente de Licitação, da Prefeitura Municipal de BACURI, torna público, que fará realizar no dia 02 de JUNHO de 2017, às 14h, na sede da Prefeitura Municipal, licitação na modalidade **PREGÃO PRESENCIAL EM SISTEMA DE REGISTRO DE PREÇOS**. OBJETO DA LICITAÇÃO: contratação empresa de engenharia e arquitetura especializada na elaboração de estudos técnicos,. Os interessados poderão obter o edital completo mediante pagamento de DAM no valor de R$50,00(cinquenta reais), não reembolsável, na Av. 7 de Setembro, 210,Centro, Bacuri das 08h às 12h, em dias úteis. Bacuri-MA, 11 de Maio de 2017 Fernando Bastos dos Santos Filho Pregoeiro.

Estado do Maranhão
PREFEITURA MUNICIPAL DE BACURI

AVISO DE LICITAÇÃO
TOMADA DE PREÇOS - 0015/2017

A Comissão Permanente de Licitação, da Prefeitura Municipal de BACURI, torna público, que fará realizar no dia 02 de JUNHO de 2017, às 08:00 horas, na sede da Prefeitura Municipal, licitação na modalidade **TOMADA DE PREÇOS**. OBJETO DA LICITAÇÃO: Recuperação de Estradas Vicinais. Os interessados poderão obter o edital completo mediante pagamento de DAM no valor de R$50,00(cinquenta reais), não reembolsável, na Av. 7 de Setembro, 210,Centro, Bacuri das 08 h às 12 horas, em dias úteis. Bacuri-MA, 11 de Maio de 2017 Fernando Bastos dos Santos Filho Presidente da CPL.

BRASÍLIA -DF

DENISE ROTHENBURG
DENISEROTHENBURG.DF@DABR.COM.BR

Aposta de Moraes e sensação do PT

Quem esteve recentemente com o ministro Alexandre Moraes, do Supremo Tribunal Federal, jura ter ouvido dele a previsão de que o ex-presidente Luiz Inácio Lula da Silva, se condenado, estará inelegível já em fevereiro do ano que vem. Esse é o prazo que o ministro considera plausível para a conclusão dos processos que envolvem o ex-presidente.

Os adversários de Lula consideram que, dada a quantidade de processos, o difícil hoje é saber de qual ele escapará. Até os petistas mais ligados ao ex-presidente consideram que as perspectivas não são favoráveis a Lula, dada a quantidade de processos a que ele responde. O partido, porém, manterá o discurso de que tudo não passa de perseguição política. É o que resta.

Porém, até os petistas acham que, no depoimento a Moro, ficou muito mal explicado o fato de Lula ter se encontrado com o ex-diretor da Petrobras Renato Duque num hangar para perguntar sobre contas no exterior, ainda mais na companhia de João Vaccari Neto.

E agora, Haddad?

Os petistas consideram um pesadelo o PT depender de um plano B encabeçado por Fernando Haddad, o ex-prefeito de São Paulo para disputar a Presidência da República. Se for assim, dizem os petistas, pela primeira vez, o partido terá um candidato a presidente que não puxa os deputados federais e precisa ser puxado por eles.

Impostos X arrecadação

Analistas do mercado financeiro fizeram chegar ao governo que simplificar impostos sempre é bom, porém, sem mudança estrutural. Tudo para evitar quedas na arrecadação. Afinal, se algo ocorrer nessa área, a reforma da Previdência, que causa tanto desgaste político hoje ao governo, terá impacto ainda mais reduzido.

A hora dos prefeitos

O governo tentará faturar alguns aplausos amanhã, na marcha dos prefeitos, com anúncio de alongamento dos prazos para quitar as dívidas com a Previdência. Também apresentará algumas pinceladas do programa Avançar, em gestação no Ministério do Planejamento.

Um ano, duas versões

Enquanto o presidente Michel Temer jogou luz sobre as realizações do governo ao longo do último ano, o site Alerta social, ligado a organizações sociais de esquerda, soltou uma lista com os direitos que a população perdeu nesse período. Ali, tem de tudo, desde cortes orçamentários em áreas-chaves, até um exercício que o exército dos Estados Unidos fará em novembro na Amazônia.

Curtidas

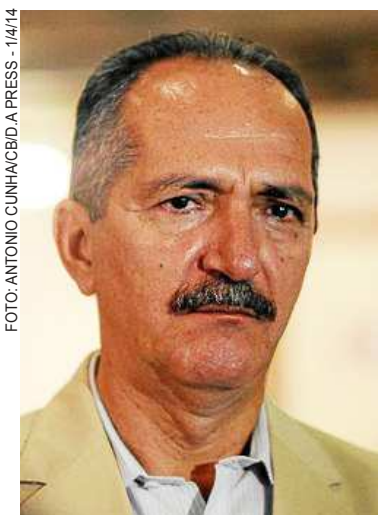

FOTO: ANTONIO CUNHA/CB/D.A PRESS - 1/4/14

Aldo puxa o freio/ O ex-deputado Aldo Rebelo (foto) vem sendo sondado pelo presidente do PSB, Carlos Siqueira, e pelo vice-governador de São Paulo, Márcio França, para sair do PCdoB e ingressar no ninho socialista. Porém, diante da divisão do partido, o ex-presidente da Câmara, ex-ministro da Defesa, do Esporte e de Relações Institucionais suspendeu as negociações.

Segurança em dobro I / Os advogados têm sido submetidos a situações meio constrangedoras quando chegam ao Supremo Tribunal Federal para acompanhar clientes em audiências com ministros. Os homens têm sido obrigados a tirar o paletó. E as advogadas têm as bolsas e pastas minuciosamente revistadas.

Segurança em dobro II/ Dia desses, uma advogada teve uma miniescova de cabelo retida na entrada do Supremo pela segurança, que checou todas as necessaires que ela carregava na bolsa a tiracolo e, inclusive, abriu batons. Na saída, ela procurou pela escova. Ninguém soube dizer onde estava.

Segurança em dobro III / "A OAB enviará um ofício à presidente do STF, ministra Carmen Lúcia, pedindo explicações sobre o ocorrido e alertando que esse tipo de tratamento é grosseiro e inadequado para lidar com as advogadas e os advogados, que já são devidamente credenciados para trabalhar em qualquer tribunal do país. Já existem detectores de metal a que todas as pessoas, juízes, advogados, integrantes do MP e servidores devem se submeter", afirma o presidente nacional da OAB, Claudio Lamachia, a respeito do ocorrido.

Transparência faz voto?

Mesmo com o governo do estado e a prefeitura alcançando a nota máxima em transparência, resta saber se a população vai levar isso como parâmetro eleitoral

FELIPE KLAMT

Enquanto o país vive uma metamorfose crítica dos hábitos, determinando como principal ícone a caça aos corruptos na garantia que a honestidade será restaurada nos poderes públicos, o Maranhão respira um momento único e historicamente desconhecido com o governo do estado e a prefeitura de São Luís alcançando a nota máxima nas questões relativas à transparência púbica para o Ministério da Transparência, Fiscalização e Controladoria-Geral da União (CGU).

As poucas denúncias julgadas do primeiro mandato e nos meses iniciais desta segunda gestão de Edivaldo Holanda perderam consistência, ficando comprovado serem montagens políticas. Nos dois anos e cinco meses da administração de Flávio Dino, nenhuma notícia passou mais de 24 horas na imprensa ou redes sociais, gerando, inclusive, processos contra veículos e blogueiros para comprovação dos conteúdos.

"A CGU avaliou o cumprimento da Lei de Acesso à Informação (LAI) em 26 estados, no Distrito Federal e em 2.328 municípios brasileiros e os resultados obtidos pelo governo do estado do Maranhão e pela prefeitura de São Luís foram muito expressivos. O estado e a capital receberam nota máxima nas questões relativas à transparência pública, com os canais de transparência disponibilizados, portal da transparência e Serviço de Informação ao Cidadão (SIC), o cidadão deixa de ter um papel meramente passivo na administração pública. Ele eleva verdadeiramente o seu patamar de cidadania à medida em que conhece o destino de cada centavo dos cofres públicos", avaliou o superintendente da CGU no Maranhão, Francisco Alves Moreira.

DIVULGAÇÃO

Governo e prefeitura de São Luís alcançam nota máxima nas questões relativas à transparência para o CGU

> "A transparência administrativa é a principal arma do cidadão contra a corrupção. Com um governo transparente, evita-se os desvios porque os gestores públicos são fiscalizados pela população, que também possui inúmeros canais, inclusive eletrônicos, de ouvidoria para denunciar atos de improbidade
>
> **Rodrigo Lago,**
> secretário Transparência e Controle

Concepção na leitura

O presidente do Tribunal de Contas do Estado, Caldas Furtado, comunga da mesma linha de concepção na leitura dos dados apresentados pelas gestões, afirmando que a "transparência fomenta o controle social e incrementa a ação preventiva do Tribunal de Contas". O órgão tem um papel fundamental nos processos de apuração que levam muitos políticos a perda de mandatos, condenações e impossibilidade de continuidade na vida pública.

O governo de Flávio Dino fez a leitura que somente apurando e saneando o hábito recorrente da corrupção de governos passados conseguiria determinar a nova conduta de políticos gerindo o executivo estadual. "A transparência administrativa é a principal arma do cidadão contra a corrupção. Com um governo transparente, evita-se os desvios porque os gestores públicos são fiscalizados pela população, que também possui inúmeros canais, inclusive eletrônicos, de ouvidoria para denunciar atos de improbidade", demonstrou o secretário Transparência e Controle, Rodrigo Lago, sobre os procedimentos e resultados com as ferramentas de apurações.

Enquanto os principais gestores do Maranhão demonstram atitudes de conduta, no campo partidário restam dúvidas de quanto o fenômeno da honestidade com o dinheiro da população pode reverter em atração de votos na eleição de 2018. Muitos especialistas em marketing político observam com reservas as possibilidades de o eleitor priorizar o voto pela razão do candidato ter sido um gestor honesto. Entende-se que o maranhense exige o papel do homem público ilibado como obrigação natural, jamais como uma referência a ser utilizada como bandeira eleitoral.

CÂMARA

Garcez assume mandato do vereador Edmilson

Com a morte do vereador Edmilson Carneiro Jansen de Mello (PTC), seu suplente, Antônio José Lima Garcez, assume sua vaga na Câmara de Vereadores de São Luís. Nas últimas eleições, Antônio Garcez obteve 2,955 votos, ficando como primeiro suplente.

Em 2008, Garcez foi preso pela Polícia Federal (PF), suspeito de compra de votos. Na época, a polícia encontrou cerca de R$ 5 mil em notas de R$ 20, além de cópias de títulos de eleitor, carteiras de identidade e santinhos do falecido João Castelo (PSDB). Ele foi autuado por crime de compra de voto.

Regimento

O regimento interno da Casa prevê que após a morte de um vereador, a Câmara deve declarar a vacância do cargo, ou seja, declarar o cargo vago. Após esse procedimento a mesa diretora tem 48 horas para convocar o suplente para assumir o cargo. A mesa diretora decretou luto oficial por três dias, no âmbito do poder legislativo municipal, em sinal de pesar pelo falecimento do vereador.

Colegas de profissão lamentaram a morte do parlamentar. Edmilson Carneiro Jansen de Mello morreu na noite do último sábado, aos 67 anos, em São Luís, após complicações clínicas em razão de uma cirurgia bariátrica. Edmilson Jansen estava em seu segundo mandado como vereador na capital maranhense.

2.955

Total de votos de Antônio Garcez nas eleições de 2016

PREFEITURA MUNICIPAL DE SANTA INÊS - MA
AVISO DE LICITAÇÃO
PREGÃO PRESENCIAL Nº 0049/2017-CPL
PROCESSO ADMINISTRATIVO Nº 0679/2017

A PREFEITURA MUNICIPAL DE SANTA INÊS, por meio de sua COMISSÃO PERMANENTE DE LICITAÇÃO – CPL, torna público que realizará licitação na modalidade Pregão, sob a forma Presencial de nº 049/2017 – Registro de Preços, cujo objeto trata da FUTURA E EVENTUAL AQUISIÇÃO MEDICAMENTOS CONTROLE ESPECIAL - CAPS. O recebimento e abertura dos envelopes de Proposta e Documentação será em Sessão Pública a ser realizada às 09:00hmin do dia 25 de maio de 2017, na Sala de Licitações da CPL, localizada na Prefeitura Municipal de Santa Inês, Av. Luiz Muniz, 1005, Centro, neste Município. O Edital e seus anexos estão à disposição dos interessados na sala da Comissão Central de Licitação de 2ª a 6ª feira das 08h00min às 12h00min a partir do dia 15 de maio de 2017, onde poderá ser consultado e/ou obtido gratuitamente em mídia removível (pendrive ou cd), adquirido de forma física (em papel) mediante ao recolhimento da importância de R$ 50,00 (cinquenta reais) através de DAM (documento de arrecadação municipal) ou pelo portal da transparência do município: http://santaines.ma.gov.br/transparencia/transparencia. Esclarecimentos adicionais deverão ser protocolados na Comissão Central de Licitação, no horário de expediente.

Antonio Jacksom Lopes da Silva
Pregoeiro

CÂMARA MUNICIPAL DE PINHEIRO-MA

AVISO DE LICITAÇÃO. PREGÃO PRESENCIAL Nº. 012/2017-CMP. A Câmara Municipal de Pinheiro, Estado do Maranhão, por meio do Pregoeiro, torna público para conhecimento dos interessados que realizará, na forma da Lei Federal nº. 10.520/2002, Lei Complementar nº. 123/2006, alterada pela Lei Complementar nº. 147/2014 e subsidiariamente as disposições da Lei Federal nº. 8.666/1993 e suas alterações posteriores, licitação na modalidade Pregão Presencial nº. 012/2017-CMP, do tipo menor preço, tendo por objeto a contratação de empresa especializada na prestação de serviços de locação de veículo automotor, tipo pick-up, sem motorista, sem combustível, com quilometragem livre, incluindo todos os equipamentos de série exigidos por lei, para atender as necessidades da Câmara Municipal de Pinheiro-MA, no dia 25 de maio de 2017, às 09h30min (nove horas e trinta minutos), em sua sede, situada na Av. Dr. Paulo Ramos, nº. 129, Centro, Pinheiro-MA, sendo presidida pelo Pregoeiro desta Câmara Municipal. O Edital completo e seus anexos referentes ao certame estão à disposição dos interessados no endereço supra, de 2ª a 6ª feira, no horário das 08h00min (oito horas) às 13h00min (treze horas), onde poderão ser consultados ou obtidos gratuitamente, mediante apresentação de pendrive para recebimento do arquivo. Esclarecimentos adicionais, no mesmo endereço e pelo telefone (98) 3381-2986. Pinheiro-MA, 09 de maio de 2017. JOSÉ RIBAMAR COSTA FERREIRA NETO - Pregoeiro

Retrato da história

De acordo com a lenda, um navio português vindo de Lisboa com destino a São Luís se desviou do curso e foi parar na atual Baía de São José durante uma tempestade, sendo ameaçado por bancos de areia. A tripulação teria invocado São José, sendo depois o navio afastado do perigo por uma onda e os tripulantes salvos. O capitão do navio teria erguido uma ermida com uma imagem do santo. Com o passar do tempo, se desenvolveu uma povoação ao seu redor e aumentou a fama da região devido à lenda. A partir de 1757 foram construídas três igrejas em homenagem ao santo e todas desabaram misteriosamente, para os fiéis, pelo fato de terem sido construídas de costas para o mar, contrariando o desejo de São José. A igreja atual, construída em 1915 de frente para a orla, permanece de pé e é considerada um símbolo da cidade. Anualmente no mês de setembro, durante o período da lua cheia, ocorrem na cidade os festejos de São José de Ribamar, onde em média 100 mil fiéis visitam a igreja e depositam oferendas ao santo na Casa dos Milagres, em uma das maiores cerimônias religiosas do Maranhão. (Foto: Igreja de São José de Ribamar_1990)

Desafios para o país crescer

Passado um ano à frente do governo, Michel Temer tem urgentes desafios pela frente. O maior: trilhar o caminho do crescimento e, com ele, reduzir a taxa de desemprego que assombra o país. São nada menos que 14,2 milhões de pessoas em busca de colocação no mercado de trabalho. No período, o abismo se aprofundou. Perderam-se, somente em março, 63,6 mil vagas com carteira assinada.

Correção de rumos tem sido feita e conquistas amealhadas. A mais substantiva, sem dúvida, foi a vitória sobre a inflação. Em maio de 2016, o índice bateu em 9,32%. Agora está em 4,08%. O êxito se deve sobretudo a dois fatores. De um lado, às acertadas medidas do Banco Central. De outro, à recessão, que reduziu a demanda e, em consequência, a pressão sobre preços de bens e serviços.

A redução dos juros também deve ser lembrada. Em um ano, a Taxa Selic passou de 14,25% para 11,25%. Embora permaneça no indesejável pódio de campeão mundial, o Brasil segue curva descendente, que deve se acentuar por causa da timidez da recuperação econômica. Uma pedra, porém, permanece no caminho — o preço do dinheiro inibe até a mais ousada tentativa de busca de crédito.

Apesar da baixa popularidade do presidente, iniciativas importantes para pôr o país nos trilhos obtiveram o indispensável apoio do Congresso. É o caso da aprovação do limite para os gastos federais, que põe freio nos delírios faraônicos de inquilinos do Planalto. É o caso, também, dos passos decisivos na modernização das relações de trabalho. Finalmente, o Brasil entra no século 21, trazendo para a contemporaneidade a Consolidação das Leis do Trabalho (CLT), herança varguista inspirada na Carta del Lavoro, de 1943.

Outra medida indispensável avança duramente. Embora sofra pressão de diferentes setores, e o texto original tenha passado por consideráveis mudanças, a reforma da Previdência foi aprovada na comissão especial da Câmara. Vai, agora, à votação em dois turnos no plenário. Depois de duas rodadas na Casa do Povo, irá para o crivo do Senado. Espera-se celeridade na tramitação da matéria a fim de que se abra o caminho para a necessária e urgente mudança no quadro fiscal do país.

O atraso é de anos. Mas a hora é agora. O Brasil precisa crescer com sustentabilidade para criar riqueza, democratizar o conhecimento e ingressar no clube das nações desenvolvidas. Voos de galinha fizeram a festa de governantes demagógicos, cujo olhar não vai além da próxima eleição. O vaivém mereceu capas da Economist. Em 2009, "O Brasil decola" foi a manchete da revista britânica com a imagem do Cristo Redentor subindo como foguete. Seis anos depois, a manchete dá uma guinada de 180 graus: "Queda do Brasil". A realidade pra inglês ver deve ficar enterrada na poeira do passado. É necessário fazer a leitura correta do tempo. Dar celeridade às reformas modernizadoras deixou de ser escolha. Tornou-se imposição.

A origem do samba

SACHA CALMON
ADVOGADO, EX-PROFESSOR TITULAR DA UFMG E DA UFRJ, É COORDENADOR DA ESPECIALIZAÇÃO EM DIREITO TRIBUTÁRIO DAS FACULDADES MILTON CAMPOS

Lira Neto, mestre escritor, pesquisador como poucos, que me perdoe, mas o samba não nasceu no Rio, que o desenvolveu à exaustão, mas na Bahia (por pouco nasceria no Maranhão). O samba é simplesmente a aceleração do sétimo ponto do candomblé, o culto aos orixás, na louvação ao Deus supremo de todas as deidades que a África nos legou e sentou praça no recôncavo da Bahia de Todos os Santos e, provavelmente, de todos os pecados. O samba de tambor como seus muitos ritmos irmãos, no Brasil de épocas remotas, nem nome tinha. Precede o reco-reco, a cuíca e o tamborim, mais tarde agregados ao gênero pelos músicos negros e mulatos em suas constantes invenções.

No princípio era a cabaça furada e suas sementes secas, os tambores de tocar sentados e acomodados nas pernas; os sons profundos, entrecruzados dos atabaques batidos por mãos fortes, em pé, e a cantoria repetitiva em ketu, nagô ou iorubá, línguas africanas. Se assim não fosse, como explicar as alas das baianas nas escolas de samba do Rio? O samba exigiu professores, ensinança. O nome escola é fruto do acaso ou terá uma razão mais intuitiva? Poderia ser bloco, cordão, tum-tum, sei lá!

E por que os sambistas mais antigos do Rio se referem, todos, sem exceção, às ciatas da Bahia, que marcavam na palma das mãos e com seus volteios nos terreiros do Rio, os primitivos balanços do samba original? Por acaso, o samba de roda na palma da mão, em dois tempos, não é o precursor do sapateado dos bambas nas gafieiras? Aliás, o samba carioca é pouco criativo, estacionou no fundo dos quintais da zona norte, no samba-exaltação e no samba-desfile, em que a letra nada tem a ver com os tambores das baterias ensurdecedoras. A música negra americana se repartiu e se multiplicou em estilos. Aqui, de novidade, só com Baden Power, João Gilberto, Caetano e Gil, a bossa nova e a tropicália. E o Tom! O maestro brasileiro. Ele e seus epígonos impuseram passagens de música clássica ao samba e letras literárias e poéticas, dignas de cartola.

Até hoje, a batida do samba da Bahia difere do das baterias do Rio, mais polifônicas e pesadas. O samba nasceu daquelas rodas de samba de escravos à volta de uma fogueira nas fazendas e arredores da cidade do Salvador (sotero, em grego), daí dizer-se que o natural de Salvador é soteropolitano. Aqui cesso minha divergência com o jovem escritor do Ceará, que já nos legou uma obra notável sobre Getúlio Vargas, opulentando a historiografia brasileira e latino-americana.

O que se pode dizer agora é a formidanda influência rítmica e sonora da mãe África para a musicalidade do continente americano, desde os EUA até a Patagônia. Com efeito, a música norte-americana, o swing típico que lá se pratica e dança, toda a música caribenha, a mexicana e de toda a América Latina, devem muitíssimo à África (proteiforme é a sonoridade nas três Américas). Mas todas elas devem aos ritos e ritmos trazidos da África o seu desenvolvimento. Nesse sentido, em última análise, as sementes do samba são africanas. O mesmo diria da rumba, não, porém, do tango, meio cigano, meio guarani, um tanto de fado galego, mas essencialmente argentino.

Não fossem os negros ou mesmo os sons norte-africanos e berberes, muito pobre seria a musicalidade das Américas, servil às danças e sonoridades europeias populares, medievais, flautadas e cantadas, sem maior expressão (não confundir com a música erudita europeia, incomparável).

Ao fim, o paradoxo. O carnaval de 2017 foi tão intenso, a demonstrar uma ânsia insuperável de buscar alegria que me deixou perplexo, pois li que os brasileiros são — respeitado o tamanho diferente das populações — os mais deprimidos entre os povos habitantes do continente americano. Como pôde haver tamanha alegria de viver com 13 milhões de desempregados e o país metido em profunda recessão?

Afora o samba, as danças africanas e ritmos de Portugal — é ver o carimbó de Belém do Pará — geraram uma multiplicidade de ritmos e danças no Brasil. O forró, que vem de forrobodó, jamais de for all inglês (baile para todos), vera lenda urbana; o xote, o baião, o maxixe, o frevo, o coco, as cantigas de ninar, como o boi da cara preta e muito mais.

Não é questão menor. Existe o samba e suas variações no Rio, Bahia e Maranhão. Agora, o ritmo do samba modificado para se cantar e dançar, esse vem do ponto com os atabaques do candomblé do recôncavo da Baía de Todos os Santos e seus devidos pecados. A literatura deve dar o crédito que a história merece. A verdade é um bem.

Carnaval à parte, surpreendentemente este ano as manifestações políticas existiram, mas sem a força de outros tempos, ou talvez signifique o fim da era lulista, uma sensação de liberdade. No entanto, o país é mesmo uma vocação lúdica. Nada menos de 110 milhões ficaram até à meia-noite dando telefonemas para o Big Brother. À política, o que fazer pela pátria, desprezo. Ora, isso é de somenos.

NUNA NETO

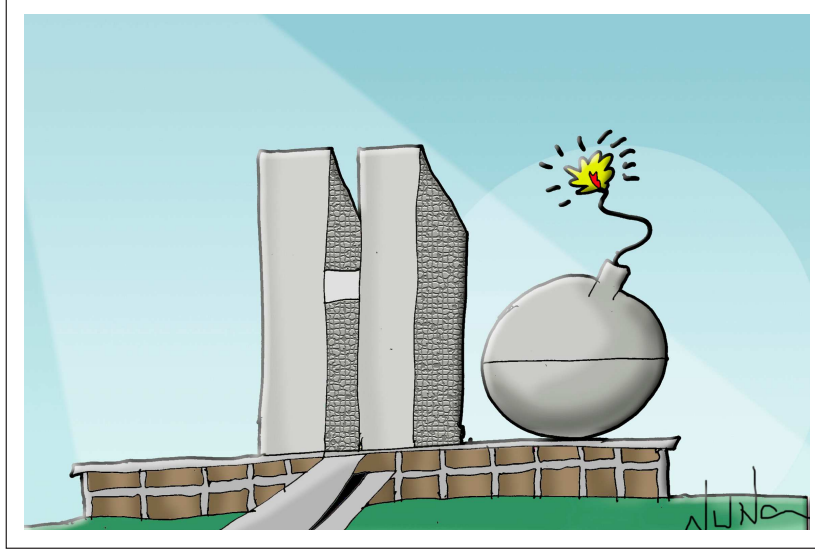

O IMPARCIAL
EMPRESA PACOTILHA SA
End.: Rua Assis Chateaubriand S/N- Renascença II - São Luís-MA - CEP: 65075-670

Pedro Freire
Diretor-Presidente
pedrofreire@oimparcial.com.br

Pedro Henrique Freire
Diretor de Gestão e Novos Negócios
pedrohfreire@oimparcial.com.br

Raimundo Borges
Diretor de Redação
borges@oimparcial.com.br

Célio Sergio
Superintendente Producão
celiosergio@oimparcial.com.br

FALE CONOSCO - GRUPO O IMPARCIAL

Jornalismo: 3212-2010/3212-2049
Anuncie: 3212-2086/ 3212-2030
Classificados: 3212-2087
Seja um vendedor: 3212-2071

Geral: aqui-ma@oimparcial.com.br

WhatsApp: (98) 991888267
facebook.com.br/oimparcialma
Twitter: @imparcialonline
Instagram: @oimparcial
Snapchat: impar.online
www.oimparcial.com.br

APARTE

Felipe Klamt
felipeKlamt@yahoo.com.br

Voto transparente — A divulgação do ranking do Ministério da Transparência e da CGU colocou a prefeitura de São Luís e o governo do estado no espaço blindado contra os ataques da oposição que representam gestões passadas. Ficar nacionalmente entre os primeiros permite um discurso de austeridade e honestidade no momento que a corrupção tornou-se a principal obrigação entre os políticos. Somente fica em aberto o quanto serve para utilizar este fenômeno nas eleição de 2018.

Finalmente Lobato — Depois de muita insistência e resistência, o petista Lobato chegou à presidência do PT no Maranhão. As eleições internas no Partido dos Trabalhadores sempre foram marcadas pelo confronto, muitas vezes pessoal, entre os grupos que mantêm a sigla partidária. Apesar de todos afirmarem que os filiados encontraram a maturidade elegendo, por aclamação, o novo presidente Lobato, fica evidente que o desgate nacional e a desesperada necessidade de voltar ao poder com o Lula levaram ao acerto nos bastidores com habilidosas articulações do deputado federal Zé Carlos.

Nos cascos — Aprovada e festejada pelos integrantes da bancada maranhense no Congresso Nacional, a vaquejada nunca foi considerada um patrimônio do povo do Nordeste. No máximo, pode chegar a ser evento dos ricos fazendeiros para o povo ver. Evento particular, pago nos ingressos e na valorização dos cavalos, continua sendo uma maldade com os bois derrubados na arena. Possível que os votos de aprovação vieram a galope lembrando que os donos da festa ainda mantêm currais eleitorais.

Brandão — Repercute a entrevista do vice-governador Carlos Brandão publicado, ontem, no jornal **O Imparcial,** pela forma incisiva de colocar os fatos referentes ao seu papel como aliado administrativo e político do governador Flávio Dino. Sertanejo que sabe esperar a hora para selar o cavalo, foi deixando poeira para trás na tentativa do ex-prefeito Madeira, apoiado pelo grupo Sarney, de tomar a direção estadual do PSDB. Resultado que os tucanos continuam com os comunistas, mesmo com a imprensa gritando, no outro dia, fala do presidente nacional do partido, Aécio Neves, a um jornalista, gerando uma notinha afirmado a dissolução da parceria em 2018. Pouco, não?

Tudo igual — Talvez não seja infinita as estranhas relações de trato afetivo ente a justiça do Maranhão e o grupo Sarney. Novamente, os desembargadores libertaram Roseana Sarney, desta vez das algemas patrimoniais no Caso Sefaz. Para completar, ficou sem explicação a decisão de impedimento da juíza Luzia Nepomuceno depois de ficar meses com o processo de improbidade praticada na Sefaz, na Vara da Fazenda. Mais conturbado entender que somente dois dos réus apresentaram resposta à ação. Agora, o procedimento de substituição ficará por conta da corregedoria. Melhor não entender.

7 mil novos servidores no mercado

Com aberturas de concursos pelo governo do estado, foram injetados até agora no mercado de trabalho 7.124 novos servidores admitidos por meio de concurso público em diversas áreas

Em meio à crise financeira que atinge o Brasil, muitos maranhenses têm visto nos concursos públicos uma alternativa importante. São milhares de oportunidades abertas pelo governo do Maranhão desde 2015.

A professora Ana Cristina Epaminondas Costa, do município de João Lisboa, é uma das aprovadas. Ela diz que, além de promover o concurso público, o governo teve a preocupação de abrir vagas na área em que ela trabalha, de Atendimento Educacional Especializado para crianças especiais.

"A escola onde atuo passou a dar oportunidades de educação para esses alunos. O fato de o governo ter esse olhar foi importante tanto para a escola, que passou a abrir as portas e dar suporte a esses estudantes, quanto para os profissionais especializados, que pela primeira vez tiveram a oportunidade de prestar um concurso", diz Ana Cristina.

A professora foi aprovada em uma das 1.574 vagas abertas por concurso público na área da educação em 2016. Com salários de quase R$ 5 mil, o concurso realizado ano passado pela Secretaria de Estado da Educação (Seduc) ganhou destaque nacional por acontecer no auge da crise financeira dos demais estados da federação. O concurso público para professores da Rede Estadual de Ensino, além de valorizar a categoria, injetou R$ 119.126,936 na economia maranhense em 2016, segundo dados da Secretaria Estadual de Planejamento e Orçamento (Seplan).

Até o final de 2017, serão 7.124 novos servidores admitidos por meio de concurso público em diversas áreas, incluindo as secretarias e órgãos com déficit histórico, caso da Secretaria de Segurança Pública (SSP). A ausência de contratações de novos policiais nos últimos anos contribuiu para o aumento da violência registrada no estado até 2014, deixando o Maranhão com a menor relação entre policiais e habitantes, no comparativo com os demais estados.

Novo rumo

Para corrigir essa distorção, o governador Flávio Dino determinou, já a partir de 2015, a convocação de 2.648 policiais militares aprovados em concurso público e de 288 para compor o quadro do Corpo de Bombeiros Militar do Maranhão (CBMMA).

O reforço também foi garantido no quadro de Servidores do Sistema Penitenciário do Estado, com a realização de Concurso Público em 2016 para o preenchimento de 238 vagas na Secretaria de Estado da Administração Penitenciária (Seap).

A contratação de novos servidores ajudou a garantir o fim de rebeliões, com abertura de programas de ressocialização de apenados, como diz o titular da Seap, Murilo de Oliveira Andrade: "O Governo do Estado tem demonstrado, a cada dia, que sempre foi possível mudar a realidade do Sistema Penitenciário do Maranhão, bastava investir com compromisso e seriedade".

O secretário afirma que o concurso não só otimizou os procedimentos internos no ambiente carcerário, como resultou numa diminuição expressiva de 75% no número de encarcerados por servidor. Em 2014, o total era de 12 detentos por agente. Já 2016 fechou com uma média de apenas três presos para cada agente, acima da proporção mínima de um agente penitenciário para cada cinco presos, determinada pelo Conselho Nacional de Política Criminal e Penitenciária (CNPCP).

O ex-policial civil Marco Rafael Silva Ferreira, um dos novos agentes penitenciários, explica que o concurso público foi a porta de volta para casa. Maranhense, ele atuava havia quatro anos como policial na cidade de Fortaleza, no Ceará. "Quando soube do Concurso Público no Maranhão, vi que era a oportunidade de voltar para cá. Deu certo e valeu muito a pena", explica Marco Rafael, que atua na Seap desde o início do ano.

Além de concurso público, a Seap também investe na realização permanente de seletivos para contratação temporária de agentes e outros profissionais que atuam no sistema carcerário maranhense.

Vocação

Aprovada em concurso público realizado pela Secretaria de Meio Ambiente e Recursos Naturais (Sema) em 2016, logo após concluir a formação universitária, a analista ambiental Cleire Monteiro de Almeida já faz planos para ascender na carreira: "Estou cursando um MBA executivo em gestão e este é um primeiro passo de uma jornada maior. Pretendo fazer mestrado e doutorado na área para colaborar ainda mais com a minha missão institucional no órgão".

Já a bióloga Luiza de Andrade Santos, recém-nomeada para atuar na área de fiscalização da Sema, acredita que o concurso foi uma ótima oportunidade para realizar um sonho: "Eu sempre quis atuar no setor público. Temos muitos servidores que já estão em processo de aposentadoria. Aproveito para aprender com eles, já que tenho toda uma carreira pela frente".

> Estou cursando um MBA executivo em gestão e este é um primeiro passo de uma jornada maior. Pretendo fazer mestrado e doutorado na área para colaborar ainda mais com a minha missão institucional no órgão
>
> **Cleire Monteiro,** analista ambiental

Mais concursos em 2017

O governador Flávio Dino autorizou a realização de concursos para mais nove órgãos estaduais em 2017. São mais de 1.850 vagas distribuídas da seguinte forma: SSP – 100 vagas; SSP (PMMA) – 1.300 vagas; SSP (Detran) – 170 vagas; Funac – 150 vagas; Procon/MA – 10 Vagas; Segep – 42 vagas; Imesc – 10 vagas; Aged – 100 vagas; Seplan– 20 vagas.

CAIXA

MINISTÉRIO DA FAZENDA
BRASIL GOVERNO FEDERAL

NOTIFICAÇÃO POR EDITAL (1ª NOTIFICAÇÃO)

A Caixa Econômica Federal, através da Gerência Executiva de Habitação de São Luís – GIHAB/SL, atuante em todo o Estado do Maranhão, vem por meio desta notificar as Entidades Organizadoras abaixo listadas do atraso nas obras do Programa Nacional de Habitação Rural – PNHR.

ENTIDADE ORGANIZADORA	CNPJ	EMPREENDIMENTO	APF	MUNICÍPIO
ASSOCIACAO DA SOCIEDADE ATIVA DE AREIAS	5763609000136	POVOADO PEDREIRAS	30480778	Santa Rita
ASSOCIACAO DA SOCIEDADE ATIVA DE AREIAS	5763609000136	POVOADO CARIONGO	30483846	Santa Rita
ASS PRODUTORES E MORADORES DE PAQUATIUA	89005000132	POVOADO PAQUATIUA	38353321	Alcântara
ASSOCIACAO COMUNITARIA DOS MORADORES REMANESCENTES	4832122000103	POVOADO SANTO ANTONIO	39055988	Serrano do Maranhão
ASSOCIACAO COMUNITARIA DOS REMANESCENTES DE QUILOM	4832122000103	POVOADO SANTO ANTONIO	39056015	Serrano do Maranhão
CLUBE DE MAES DE BARRIGUDA	8232658000130	POVOADO BARRIGUDA	39233957	Itapecuru Mirim
UNIAO SAO RAIMUNDO DOS PROD RUR QUIL POV C AGUIDA	6142227000158	POVOADO BARRIGUDA	39633498	Itapecuru Mirim
ASS DOS AGRICULTORES FAM POV CARUARU	13932707000188	POVOADO CARUARU	39656047	Apicum-Açu
CLUBE MAES QUIL NOSSA SENHORA CONCEICAO	982816000168	POVOADO SANTA ROSA DO BARAO	39796330	Itapecuru Mirim
SINDICATO DOS TRAB. E TRABALHADORAS RURAIS DE VITO	7074594000124	POVOADO ARIRANAL	39954501	Vitorino Freire
ASS COM PROD RUR DO POV FORTALEZA DE NAZARE	8926726000161	POVOADO DE FORTALEZA DE NAZARE	40140573	Turiaçu
ASSOCIACAO DOS PEQUENOS PRODUTORES RURAIS DE CENTR	2302117000155	POVOADO CENTRO DO ACASSIO	40276001	Satubinha
PNHR NOVA CORREIA II	8623834000165	POVOADO NOVA CORREIA II	40443156	Turiaçu
UNIAO SEGURA NA MAO DE DEUS CAPOTAL	14116682000107	POVOADO CAPOTAL	40661960	Anajatuba
ASSOCIACAO DE MORADORES DA COMUNIDADE PEROBA DE BA	9058146000162	POVOADO PEROBA DE BAIXO	40662098	Alcântara
ASSOCIACAO DE MULHERES DE TURIRANA	8282315000180	POVOADO TURIRANA	40755963	Apicum-Açu
ASSOCIACAO COMUNITARIA PAZ E TRABALHO	6968645000107	POVOADO BOA VISTA	40762126	Paulo Ramos
CLUBE DE MAES SANTA MARIA DO POVOADO COHEB	4588359000182	POVOADO COHEB	41188481	São Luís Gonzaga do Maranhão
PREFEITURA MUNICIPAL DE BACURITUBA	1612534000131	POVOADO DE TUCUM	41608633	Bacurituba
UNIAO MORADORES POV SOROROCA	227366000106	POVOADO SOROROCA	41716068	Presidente Vargas
GRUPO P1 V2 DO POVOADO SAGRIMA	457262000180	POVOADO DE SAGRIMA	41716622	Buriticupu
ASSOCIACAO DE MORADORES E PRODUTORES RURAIS DO SEG	8283041000144	POVOADO SEGUNDO NUCLEO	41720591	Buriticupu
ASS DE AGRICULTORES MOR DA SAGRIMA	7308888000173	POVOADO SAGRIMA	41720936	Buriticupu
ASMAG	7308888000173	POVOADO DE SAGRIMA	41721515	Buriticupu
ASMAG	7308888000173	POVOADO SAGRIMA	41721952	Buriticupu
ASSOCIACAO DOS PEQUENOS PRODUTORES E PRODUTORAS RU	9049221000129	POVOADO SITIO DO MEIO	41722425	Santa Rita
ASSOCIACAO S SEBASTIAO BOM JARDIM	2570378000156	POVOADO CENTRO DO JOAO SEBASTIAO	41724133	Bom Jardim
COOPERATIVA E HABITACAO NOSSA CASA	7543281000178	POV AGUA RICA BANDEIRA CARNAUBA MOURA POCOS STA MARIA SAPUCA	41747784	Anapurus
ASSOCIACAO SAO BENEDITO POV PAU DARCO	12539029000125	POVOADO PAU DARCO	41771671	Pedreiras
ASSOCIACAO ANIMADORA POVOADO MOR P CAFUZA	8171726000107	POVOADO PONTA DE CAFUSA	41807094	Matinha
ASSOCIACAO DE PRODUTORES RURAIS DO POVOADO CENTRO	86970779000193	POVOADO CENTRO NOVO	41807325	São Bento
ASSOCIACAO DOS TRABALHADORES RURAIS DO POVOADO SAN	4565130000122	POVOADO SANTA EULALIA III	41807544	São Bento
ASS COMUNITARIA DOS PROD RURAIS POV MACACO	2283573000103	POVOADO ALTO ALEGRE	41931122	Nina Rodrigues
ASS QUIL E AFROD POV CANAVIAL	8822493000157	RUA PRINCIPAL	41940443	Cedral
ASS PEQUENOS PRODUTORES RURAIS POV SAO PAULO	2481271000131	POVOADO SAO PAULO	41941022	Bacuri
ASS COM MORADORES POV ITAIPU	6028550000103	POVOADO ITAIPU	41951474	Rosário
FUNDACAO BELOS MARES	15623271000170	QUILOMBO ESTRELA DIVINA	41957842	Turiaçu
INSTITUTO INTERAMERICANO DE DESENVOLVIMENTO HUMANO	10427965000119	POVOADO SAO RAIMUNDO DA PIABA I	41958420	Santa Luzia
INSTITUTO INTERAMERICANO DE DESENVOLVIMENTO HUMANO	10427965000119	POVOADO MORADA NOVA DO ABACAXI I	41958535	Santa Luzia
ASS MORADORES POVOADO SAO JOAO ANDIROBAL	5069036000145	POV SAO JOAO DO ANDIROBAL	41974238	Cidelândia
COOPERATIVA E HABITACAO NOSSA CASA	7543281000178	POVOADOS SABIAZAL E MANDIOCAL	42051941	Pio XII
INSTITUTO HORIZONTE DE DESENVOLVIMENTO	8687096000110	POVOADO MONTE ALEGRE	42052520	Cururupu
ASS MOR POV PONTA GROSSA QUIL MONGE BELO	17802035000147	POVOADO PONTA GROSSA	42158463	Itapecuru Mirim
ASS SAO SEBASTIAO DOS PROD RUR QUIL FILIPA MUN ITA	63579361000154	POVOADO FILIPA	42159824	Itapecuru Mirim
ASS QUILOMBOLAS PEQUENOS PRODUTORES RUR POV BRASIL	1333589000102	POVOADO BRASILINA	42163460	Itapecuru Mirim
ASSOCIACAO DOS PRODUTORES RURAIS DO POVOADO CANA B	1837201000100	POVOADO CANA BRAVA	42173810	Caxias
ASSOCIACAO DOS PEQ. TRAB. E TRAB RURAIS DO QUILOMB	7475133000163	POVOADO PIRATININGA	42180756	Bacabal
UNIAO DE MORADORES PEQ PROD RURAIS C S BENEDITO	7618370000136	OTR UNIDADE ESCOLAR SAO BENEDITO SN NOVO BENEDITO	42181115	Bacabal
ASSOCIACCAO DOS PEQUENOS AGRICULTORES DO POVOADO B	5941261000120	POVOADO BOM FIM	42181771	Urbano Santos
UNIAO DE MORADORES DO POVOADO MANGABEIRINHA	73655292000174	POVOADO MANGABEIRINHA	42186892	Urbano Santos
FUNDACAO ASS CULT FANCISCO POV MANDACARU 2	4450874000100	POVOADO DE MANDACARU	42238688	São Vicente Ferrer
COOPERATIVA DE HABITACAO NOSSA CASA	7543281000178	POV AGUA RICA BANDEIRA CARNAUBA MOURA POCOS STA MARIA	42374876	Anapurus
ASS UNIAO TRAB RURAIS QUILOMBOLAS REGIAO SANTAREM	1422033000192	POVOADO SANTAREM E BOM SOSSEGO	42412782	São Luís Gonzaga do Maranhão
ASSOCIACAO COMUNITARIA QUUILOMBOLA DO POVOADO MELH	11714897000131	POVOADO MELHORA E ENTORNO	42551176	Viana
ASS MOR QUIL POV QUELUZ	2322507000197	POV QUELUZ	42857495	Anajatuba
FUNDACAO BELOS MARES	6049477000148	POV TURIRANA	43223129	Apicum-Açu
FUNDACAO BELOS MARES	6049477000148	POV CABECEIRAS	43224696	Apicum-Açu
ASSOC CENTRO VELHO TRAB RURAIS SETE LITROS	1324297000103	POV CENTRO VELHO, SETE LITROS E ALTO SALU	43335328	São Luís Gonzaga do Maranhão
COOPERATIBVA DE HABITACAO NOSSA CASA	7543281000178	POVOADOS RIO FUNDO CEBOLAL PORTO CACAU E OUTROS	43341892	Presidente Sarney
ASS MORADORES DE SANTA ROSA	8151823000120	POV SANTA ROSA	43463438	Santa Rita
COOPERATIVA DE HABITACAO NOSSA CASA	7543281000178	POV LAGOA DOS PATOS INHUMA DO LINDOR E OUTROS	43496657	São Domingos do Maranhão
COOPERATIVA DE HABITACAO NOSSA CASA	7543281000178	POV ARAGUINA, PAU, BADE, CONDURO E LAGOINHA	43502822	São Domingos do Maranhão
ASSOC PEQ E MEDIOS TRAB RURAIS POV FLORESTA	8807528000189	POV FLORESTA	43648365	Santa Luzia
CENTRO COMUNITARIO DE RIO GRANDE	23673866000169	POV RIO GRANDE	44060626	São Luís
ASSOC PROD RURAIS PA ENGENHO D'AGUA P BARCELONA	6119483000124	POV BARCELONA	44067674	Caxias
ASSOC PROD RURAIS POVOADO CANAS DE BAIXO	2148700000153	POV CANAS DE BAIXO	44102730	Joselândia
ASS QUILOMBOLAS MORADORES ALTO SAO JOAO	5589883000130	POV SANTA ROSA DOS PRETOS	44211294	Itapecuru Mirim
COOPERATIVA DE HABITACAO NOSSA CASA	7543281000178	POVOADOS BOI CAVALO CENTRO DO MEIO	44601940	Icatu

Senhor(a) Representante da Entidade Organizadora,

1. Com base na Portaria do Ministério das Cidades nº 268 de 22 de março de 2017, notificamos essa entidade com relação às obras em atraso nos empreendimentos contratados junto à Caixa Econômica Federal.
2. Solicitamos manifestação dessa Entidade, em um prazo de 15 dias corridos, contados da publicação deste aviso, a respeito do referido atraso nas obras, bem como de apresentação de proposta para sua solução.
3. Orientamos que a manifestação deverá conter informações relativas à data prevista para a solução dos problemas apresentados ou justificativa para sua não realização, bem como outras considerações julgadas pertinentes.
   3.1. A Entidade Organizadora poderá optar por enviar sua manifestação para o endereço eletrônico gihabsl03@caixa.gov.br, para o endereço Avenida Guaxenduba, 280, Centro, São Luís - MA, CEP 65.015-560 ou para a agência de vinculação do respectivo contrato.
4. Informamos que a não manifestação da entidade no prazo previsto poderá acarretar na aplicação das sanções previstas na legislação do Programa e no TCP e, ainda, nos demais processos legais cabíveis.
5. Recomendamos ainda contato imediato, pessoal ou por telefone (98) 32147673.

Gerência Executiva de Habitação de São Luís
Caixa Econômica Federal

Da vida até a morte

Mulheres que se tornam mães pela primeira vez. Foi assim o Dia das Mães para aquelas que tiveram a emoção de receber um filho nesta data e de pessoas que ainda hoje homenageiam sua matriarca, mesmo depois de falecida

VIVIANE PASSOS

O domingo do Dia das Mães geralmente é reservado para a comemoração em família na casa da homenageada, com um café da manhã especial ou um almoço com todos os entes queridos, ou ainda sair para comer fora nos restaurantes e churrascarias, que ficam lotados nesse dia.

As homenagens para aquela que nos deu a vida nunca são o bastante. Os presentes, as declarações, a companhia dos familiares, além da saúde e do bem-estar, também contam para que o dia seja sublime. Enquanto uns estão concentrados em celebrar a vida da mãe ou o presente de já ser mãe, outras estão tendo a experiência de dar à luz o rebento no próprio Dia das Mães.

A jovem Samila Araújo, de 17 anos, teve a experiência de se tornar mãe depois de um parto difícil, porém, rápido. Ela deu à luz a pequena Maria Júlia, que nasceu às 6h do domingo, pesando 3,10 kg e medindo 47 cm. Acompanhada da mãe Rosilene Costa Araújo, de 40 anos, Samila era só alegria, cercada da equipe médica da Maternidade Benedito Leite, na Cohab, que deu todo suporte no pré e pós-parto.

A jovem mãe de primeira viagem, que não tem mais um relacionamento com o pai da criança, diz que não pretende interferir na relação dele com a filha, a quem quer garantir uma vida próspera e feliz.

"Dar à luz nesse dia foi um grande presente. Pretendo dar à minha filha tudo que eu não tive na minha infância: amor, carinho e toda a atenção do mundo. Para mim, tudo isso é uma felicidade enorme", revelou Samila, que é estudante do 2º ano do ensino médio. A mãe de Samila, Rosilene Costa Araújo, deu todo apoio à filha adolescente e estava muito feliz com a chegada da primeira neta do sexo feminino.

Poucas horas após o parto normal e de receber os cuidados da equipe medida, incluindo a fisioterapeuta Anolasia Pires, Samila já estava composta e, como as outras mães presentes, recebeu rosas, café da manhã especial e um kit maternidade do hospital para a adorável Maria Júlia, que cativou a atenção de todos que estavam acompanhando o momento especial.

FOTOS: HONÓRIO MOREIRA / O IMP / DAPRESS

Samila Araújo, 17 anos, teve a experiência de se tornar mãe depois de um parto difícil, dando à luz Maria Júlia, que nasceu na manhã este domingo

> Dar à luz nesse dia foi um grande presente. Pretendo dar à minha filha tudo que eu não tive na minha infância: amor, carinho e toda a atenção do mundo. Para mim, tudo isso é uma felicidade enorme
>
> **Samira Araújo,** mãe de Maria Júlia

A família Calvet foi ao cemitério para prestigiar a matriarca Antônia Calvet, que morreu no último dia 6 de maio

Saudações

Já no extremo diferente ao nascimento, muitas pessoas dedicaram o Dia das Mães para visitar, levar flores acender velas nos túmulos para as mães que partiram e deixaram saudades. No Cemitério Parque da Saudade, no Vinhais, foi dia de homenagear as mães que já se foram.

> É tudo muito doloroso. Então, nós estamos homenageando ela nesse que é o Dia das Mães. Ela deixa muita saudade
>
> **Ivone Calvet,** filha da Dona Antônia

A família Calvet veio direto de uma missa na Igreja Nossa Senhora de Aparecida, no Cohafuma, para o cemitério para prestigiar a matriarca da família Antônia Calvet, que morreu no último dia 6. Ela estava internada e, após passar por vários procedimentos médicos, não resistiu.

Os filhos Diana de Souza Carneiro de 57 anos, Ewilma Calvet de Souza, de 55 anos, Ivone Calvet Souza, de 52 anos, e Antônio Urbano Garcia de Souza Filho, de 51 anos, acompanhados de genro, nora e netos, estavam vestidos de camisetas brancas estampadas com a foto da Dona Antônia para homenageá-la.

Ao som da música *Como é Grande o Meu Amor por Você*, de Roberto Carlos, a família em volta do túmulo rezava e tentava segurar a emoção pela perda da mãe, símbolo de força e união.

"Estamos todos muito tristes pela perda da nossa mãe. Ela se foi depois de muito sofrimento. Esteve internada pegou uma infecção, foi para a UTI, teve parada cardíaca. Apresentou melhora e chegou a ser transferida para a UTI Clínica, mas depois o quadro voltou a piorar e ela nos deixou. É tudo muito doloroso. Então, nós estamos homenageando ela nesse que é o Dia das Mães. Ela deixa muita saudade", disse Ivone Calvet, filha da Dona Antônia.

Ontem, também foi dia de mães visitarem túmulos dos filhos. Segundo elas, a saudade e a dor ainda são presentes nesse dia que era para estarem raodeadas dos filhos queridos. "É uma dor que nunca passa", disse uma mãe emocionada.

SAÚDE

'Todos por São Luís' realiza evento alusivo ao Dia das Mães

Dia especial para as mamães do Hospital Municipal da Mulher, no Anjo da Guarda, que participaram de evento alusivo ao Dia das Mães, no último sábado. Antecipando a data comemorada no segundo domingo de maio, a Prefeitura de São Luís promoveu o 'Todos por São Luís'. Em sua 44ª edição, o programa teve como foco atendimentos voltados à saúde feminina incluindo consultas, exames e muita informação. O evento foi promovido em parceria com o Governo do Estado, que disponibilizou serviços do programa 'Carreta da Mulher'. A programação contou ainda com momento de interação em café da manhã e atividades de entretenimento. O vice-prefeito Julio Pinheiro e a primeira-dama Camila Holanda, que coordena o programa, participaram do evento.

"Escolhemos o Hospital da Mulher por seu simbolismo, como uma forma de parabenizar as mães pelo seu dia em um local de referencia na saúde feminina. A Prefeitura tem como foco cuidar da mulher com foco na prevenção e o programa 'Todos por São Luís' tem se fortalecido como politica na gestão do prefeito Edivaldo que com muita força está investindo para ampliar a saúde em nossa cidade", disse o vice-prefeito Julio Pinheiro.

A primeira-dama Camila Holanda esteve na ação prestigiando as homenageadas e as parabenizou pela data significativa. "Hoje é um dia diferenciado, com uma programação voltada para a mulher como forma de atenção a elas e também para parabenizar pelo Dia das Mães. O programa é uma oportunidade de mostrar as ações que a Prefeitura já realiza no dia a dia em especial na área da saúde e nada melhor que trazer isto para o Hospital da Mulher, que é uma referência na saúde feminina na cidade de São Luís a partir da gestão do prefeito Edivaldo", enfatizou a primeira-dama. Estavam presentes ainda a secretária municipal da Criança e Assistência Social (Semcas), Andrea Lauande e o vereador Pavão Filho.

MISSA DE SÉTIMO DIA

RAIMUNDO RENATO PATRÍCIO

CONVITE

OS FAMILIARES DO SAUDOSO **RAIMUNDO RENATO PATRÍCIO E A FAMÍLIA BRITO**, CONVIDAM PARENTES E AMIGOS PARA A MISSA DE SÉTIMO DIA, QUE SERÁ REALIZADA EM SUA INTENÇÃO NO DIA **15 DE MAIO DE 2017 (SEGUNDA-FEIRA) ÀS 19H00**, NA IGREJA JESUS, O BOM PASTOR, RENASCENÇA. AGRADECEMOS A TODOS QUE COMPARECEREM A ESTE ATO DE FÉ CRISTÃ.

AVISO DE LICITAÇÃO

A Prefeitura Municipal de Paulino Neves/MA, torna público que realizará a licitação na modalidade abaixo discriminada, cujo certame será regido pela Lei Federal nº 10.520/02 e 8.666/93 e suas alterações posteriores, Lei Complementar 123/06 e sua alteração Lei 147/2014 e Decreto Municipal nº 002/2017. **PREGÃO PRESENCIAL Nº 022/2017 – PMPN. Processo Administrativo: 2017.029.6.1.022 – PMPN. OBJETO:** Registro de Preço para eventual realização de exames de ultrassonografias, executados por empresa especializada para atender a demanda dos usuários do Sistema Único de Saúde - SUS, da Secretaria Municipal de Saúde de Paulino Neves/MA, de acordo com condições, especificações e quantidades constantes no Termo de Referência. **DA SESSÃO DE ABERTURA:** A entrega e abertura dos envelopes será realizada no dia 26 de maio de 2017, às 09:30mim. **Formulação de consultas e obtenção do edital: ENDEREÇO:** Rua Travessa da Ponte, s/nº, Centro, Paulino Neves. **HORÁRIO DE ATENDIMENTO:** segunda à sexta-feira, de 8 às 12 horas. Paulino Neves/MA, 12 de maio de 2017. **ADRIANA DE PAIVA LIMA.** Pregoeira da Prefeitura Municipal de Paulino Neves/MA.

AVISO DE LICITAÇÃO

A Prefeitura Municipal de Paulino Neves/MA, torna público que realizará a licitação na modalidade abaixo discriminada, cujo certame será regido pela 8.666/93 e suas alterações posteriores, Lei Complementar 123/06 e sua alteração Lei 147/2014. **TOMADA DE PREÇO Nº 005/2017 – PMPN. Processo Administrativo: 2017.028.2.1.005 – PMPN. OBJETO:** Contratação de empresa especializada em elaboração de Projetos de Engenharia, Arquitetura, Urbanismo, levantamento topográficos estudos geotécnicos, de acordo com condições, especificações e quantidades constantes no Projeto Básico. **DA SESSÃO DE ABERTURA:** A entrega e abertura dos envelopes será realizada no dia 30 de maio de 2017, às 10h:30mim. **Formulação de consultas e obtenção do edital: ENDEREÇO:** Rua Travessa da Ponte, s/n.º, Centro, Paulino Neves. **HORÁRIO DE ATENDIMENTO:** segunda à sexta-feira, de 8 às 12 horas. Paulino Neves/MA, 12 de maio de 2017. **LEIDIANE PEREIRA VIEIRA** Presidente da Comissão Permanente de Licitação do município de Paulino Neves/MA.

AVISO DE LICITAÇÃO

A Prefeitura Municipal de Paulino Neves/MA, torna público que realizará a licitação na modalidade abaixo discriminada, cujo certame será regido pela 8.666/93 e suas alterações posteriores, Lei Complementar 123/06 e sua alteração Lei 147/2014. **TOMADA DE PREÇO Nº 004/2017 – PMPN. Processo Administrativo: 2017.027.2.1.004-PMPN. OBJETO:** Contratação de empresa especializada para execução de serviços de engenharia, visando a Reforma e ampliação de Escolas da rede municipal de ensino em diversas localidades do município Paulino Neves/MA, de acordo com condições, especificações e quantidades constantes no Projeto Básico. **DA SESSÃO DE ABERTURA:** A entrega e abertura dos envelopes será realizada no dia 30 de maio de 2017, às 08h:30mim. **Formulação de consultas e obtenção do edital: ENDEREÇO:** Rua Travessa da Ponte, s/n.º, Centro, Paulino Neves. **HORÁRIO DE ATENDIMENTO:** segunda à sexta-feira, de 8 às 12 horas. Paulino Neves/MA, 12 de maio de 2017. **LEIDIANE PEREIRA VIEIRA** - Presidente da Comissão Permanente de Licitação do município de Paulino Neves/MA.

Líder do PCC é preso

Polícia Militar prende homem suspeito de ser um dos líderes da facção criminosa PCC. A prisão aconteceu na cidade de Santa Inês

REPRODUÇÃO

Francisco Wagno Sousa Mesquita é suspeito de vários assaltos a banco

A polícia do Maranhão conseguiu prender um homem suspeito de ser um dos líderes da facção criminosa Primeiro Comando da Capital (PCC), que comanda as ações criminosas em vários estados do país. A prisão ocorreu na Rua Juscelino Kubitschek, Vila Sabbac, no município de Santa Inês, cidade distante cerca de 250km da capital maranhense.

A equipe responsável pela prisão de Francisco Wagno Sousa Mesquita, de 44 anos, foi o esquadrão de motos do Batalhão Tiradentes. Durante ronda pelo bairro, os policiais observaram, na porta de uma casa, Francisco Wagno, que é procurado pela Justiça.

Segundo a polícia, o criminoso é autor de vários assaltos a bancos e com três mandados de prisão em aberto. De imediato, os policiais do Batalhão Tiradentes, ao avistarem o bandido, solicitaram apoio da viatura do CPU para deslocá-lo ao 7° DP, onde foi apresentado sem lesões corporais para se tomar as providências cabíveis.

Material apresentado com o criminoso:

- 1 Relógio de pulso Condor Dourado;
- 1 Boné;
- 1 Porta cédula;
- 1 Papelote de substância semelhante a cocaína;
- 1 Aliança;
- R$ 200
- Documentos: CNH e documento de carro VW Gol

PARQUE VITÓRIA

Trio tenta assaltar casa de sargento e um deles é morto

Um caso de tentativa de assalto terminou com a morte de um suspeito, no bairro Parque Vitória, em São José de Ribamar. A tentativa aconteceu na residência de um sargento da Polícia Militar. De acordo com informações policiais, uma mulher que pertencia ao trio de suspeitos pediu um copo d'água à sogra do PM. Quando ela retornou, já havia outro suspeito, que apontou uma arma de fogo para ela.

O sargento percebeu toda a situação e efetuou um disparo de arma de fogo, atingindo o criminoso armado. Ele foi levado à Unidade de Pronto-Atendimento (UPA) do Parque Vitória, mas não resistiu e morreu.

O PM ainda conseguiu alcançar a integrante do trio, que acabou sendo conduzida à delegacia do bairro. Um terceiro suspeito que aguardava os dois em um veículo conseguiu fugir.

SENARC

Foragido é pego após ser denunciado pelo WhatsApp

REPRODUÇÃO

Fabrício "Calabresa" tem tatuagens de arma e morte no corpo

A Polícia Civil, por intermédio da Superintendência Estadual de Combate ao Narcotráfico (Senarc), capturou Fabrício Lennon Campos dos Santos, mais conhecido como "Fabrício Calabresa", de 33 anos.

De acordo com informações da polícia, a prisão ocorreu após denúncias, via aplicativo WhatsApp, que davam conta que Fabrício Calabresa era foragido da justiça por não ter retornado ao presidio após saída temporária de Páscoa, no mês de abril deste ano.

Calabresa estava em um bar, localizado na Rua 02, do bairro do São Francisco. Após a ação policial, ele foi encaminhado à sede da Senarc, onde declarou que é integrante de uma facção criminosa com atuação especialmente nos bairros São Francisco e Ilhinha, e que já teria cometido 14 homicídios.

Ressaltando que ele responde a processos pelos crimes de homicídio, tráfico de drogas e roubo. Após as devidas providências legais de praxe, Calabresa foi encaminhado ao Centro de Triagem do Complexo Penitenciário de Pedrinhas, onde ficará, novamente, à disposição da Justiça.

Cimento Verde do Brasil S.A.
RELATÓRIO DOS AUDITORES INDEPENDENTES SOBRE AS DEMONSTRAÇÕES FINANCEIRAS

KPMG Auditores Independentes
Tv. Dom Romualdo de Seixas, 1.476, salas 1.505 e 1.506
Ed. Evolution - Bairro Umarizal
66055-200 - Belém/PA - Brasil
Caixa Postal 81 - CEP 66017-970 - Belém/PA - Brasil
Telefone +55 (91) 3321-0150, Fax +55 (91) 3321-0151
www.kpmg.com.br

RELATÓRIO DOS AUDITORES INDEPENDENTES SOBRE AS DEMONSTRAÇÕES FINANCEIRAS

Aos Conselheiros e Diretores da
Cimento Verde do Brasil S.A.
São Luiz - MA

Opinião
Examinamos as demonstrações financeiras da Cimento Verde do Brasil S.A. ("Companhia"), que compreendem o balanço patrimonial em 31 de dezembro de 2016 e as respectivas demonstrações do resultado, do resultado abrangente, das mutações do patrimônio líquido e dos fluxos de caixa para o exercício findo nessa data, bem como as correspondentes notas explicativas, compreendendo as políticas contábeis significativas e outras informações elucidativas.
Em nossa opinião, as demonstrações financeiras acima referidas apresentam adequadamente, em todos os aspectos relevantes, a posição patrimonial e financeira da Cimento Verde do Brasil S.A. em 31 de dezembro de 2016, o desempenho de suas operações e os seus fluxos de caixa para o exercício findo nessa data, de acordo com as práticas contábeis adotadas no Brasil.
Base para opinião
Nossa auditoria foi conduzida de acordo com as normas brasileiras e internacionais de auditoria. Nossas responsabilidades, em conformidade com tais normas, estão descritas na seção a seguir intitulada "Responsabilidades do auditor pela auditoria das demonstrações financeiras". Somos independentes em relação à Companhia, de acordo com os princípios éticos relevantes previstos no Código de Ética Profissional do Contador e nas normas profissionais emitidas pelo Conselho Federal de Contabilidade, e cumprimos com as demais responsabilidades éticas de acordo com essas normas. Acreditamos que a evidência de auditoria obtida é suficiente e apropriada para fundamentar nossa opinião. Outras informações que acompanham as demonstrações financeiras e o relatório do auditor A administração da Companhia é responsável por essas outras informações que compreendem o Relatório da Administração.
Nossa opinião sobre as demonstrações financeiras não abrange o Relatório da Administração e não expressamos qualquer forma de conclusão de auditoria sobre esse relatório.
Em conexão com a auditoria das demonstrações financeiras, nossa responsabilidade é a de ler o Relatório da Administração e, ao fazê-lo, considerar se esse relatório está, de forma relevante, inconsistente com as demonstrações financeiras ou com nosso conhecimento obtido na auditoria ou, de outra forma, aparenta estar distorcido de forma relevante. Se, com base no trabalho realizado, concluirmos que há distorção relevante no Relatório da Administração, somos requeridos a comunicar esse fato. Não temos nada a relatar a este respeito.
Responsabilidades da administração pelas demonstrações financeiras
A administração é responsável pela elaboração e adequada apresentação das demonstrações financeiras de acordo com as práticas contábeis adotadas no Brasil e pelos controles internos que ela determinou como necessários para permitir a elaboração de demonstrações financeiras livres de distorção relevante, independentemente se causada por fraude ou erro.
Na elaboração das demonstrações financeiras, a administração é responsável pela avaliação da capacidade de a Companhia continuar operando, divulgando, quando aplicável, os assuntos relacionados com a sua continuidade operacional e o uso dessa base contábil na elaboração das demonstrações financeiras, a não ser que a administração pretenda liquidar a Companhia ou cessar suas operações, ou não tenha nenhuma alternativa realista para evitar o encerramento das operações.
Responsabilidades do auditor pela auditoria das demonstrações financeiras
Nossos objetivos são obter segurança razoável de que as demonstrações financeiras, tomadas em conjunto, estão livres de distorção relevante, independentemente se causada por fraude ou erro, e emitir relatório de auditoria contendo nossa opinião. Segurança razoável é um alto nível de segurança, mas não uma garantia de que a auditoria realizada de acordo com as normas brasileiras e internacionais de auditoria sempre detectam as eventuais distorções relevantes existentes. As distorções podem ser decorrentes de fraude ou erro e são consideradas relevantes quando, individualmente ou em conjunto, possam influenciar, dentro de uma perspectiva razoável, as decisões econômicas dos usuários tomadas com base nas referidas demonstrações financeiras. Como parte da auditoria realizada de acordo com as normas brasileiras e internacionais de auditoria, exercemos julgamento profissional e mantemos ceticismo profissional ao longo da auditoria. Além disso:
Identificamos e avaliamos os riscos de distorção relevante nas demonstrações financeiras, independentemente se causada por fraude ou erro, planejamos e executamos procedimentos de auditoria em resposta a tais riscos, bem como obtemos evidência de auditoria apropriada e suficiente para fundamentar nossa opinião. O risco de não detecção de distorção relevante resultante de fraude é maior do que o proveniente de erro, já que a fraude pode envolver o ato de burlar os controles internos, conluio, falsificação, omissão ou representações falsas intencionais.
Obtemos entendimento dos controles internos relevantes para a auditoria para planejarmos procedimentos de auditoria apropriados às circunstâncias, mas, não, com o objetivo de expressarmos opinião sobre a eficácia dos controles internos da Companhia.
Avaliamos a adequação das políticas contábeis utilizadas e a razoabilidade das estimativas contábeis e respectivas divulgações feitas pela administração.
Concluímos sobre a adequação do uso, pela administração, da base contábil de continuidade operacional e, com base nas evidências de auditoria obtidas, se existe incerteza relevante em relação a eventos ou condições que possam levantar dúvida significativa em relação à capacidade de continuidade operacional da Companhia. Se concluirmos que existe incerteza relevante, devemos chamar atenção em nosso relatório de auditoria para as respectivas divulgações nas demonstrações financeiras ou incluir modificação em nossa opinião, se as divulgações forem inadequadas. Nossas conclusões estão fundamentadas nas evidências de auditoria obtidas até a data de nosso relatório. Todavia, eventos ou condições futuras podem levar a Companhia a não mais se manter em continuidade operacional.
Avaliamos a apresentação geral, a estrutura e o conteúdo das demonstrações financeiras, inclusive as divulgações e se as demonstrações financeiras representam as correspondentes transações e os eventos de maneira compatível com o objetivo de apresentação adequada.
Comunicamo-nos com a administração a respeito, entre outros aspectos, do alcance planejado, da época da auditoria e das constatações significativas de auditoria, inclusive as eventuais deficiências significativas nos controles internos que identificamos durante nossos trabalhos.
Fortaleza, 17 de abril de 2017.
KPMG Auditores Independentes
CRC 2SP014428/O-6
Eliardo Araújo Lopes Vieira
Contador CRC SP-241582/O-1 T-CE

Cimento Verde do Brasil S.A.
Demonstrações de resultados abrangentes
Exercícios findos em 31 de dezembro de 2016 e 2015
(Em milhares de Reais)

	2016	2015
Redultado do exercício	(1.575)	4.172
Outros resultados abrangentes	-	-
Resultado abrangente total	(1.575)	4.172

As notas explicativas são parte integrante das demonstrações financeiras.

Cimento Verde do Brasil S.A.
Balanços patrimoniais em 31 de dezembro de 2016 e 2015
(Em milhares de Reais)

Ativo	Nota	2016	2015
Circulante			
Caixa e equivalentes de caixa	4	1.417	1.912
Contas a receber de clientes	5	1.186	2.686
Estoques	6	10.321	16.355
Impostos a recuperar	8	1.700	1.780
Adiantamento a fornecedores		50	3.404
Outros créditos		147	86
Total do ativo circulante		14.821	26.223
Imobilizado	9	38.967	41.352
Intangível	10	858	1.018
Total do ativo não circulante		39.825	42.370
Total do ativo		54.646	68.593

Passivo	Nota	2016	2015
Circulante			
Fornecedores	11	3.285	14.042
Empréstimos e financiamentos	12	6.158	4.379
Adiantamento de clientes		226	342
Impostos e contribuições a recolher		476	785
Obrigações sociais e trabalhistas	13	561	637
Total do passivo circulante		10.706	20.185
Não circulante			
Emprestimo e financiamentos a longo prazo	12	1.555	4.444
Provisão para contingências	13	-	4
Total do passivo não circulante		1.555	4.448
Total do passivo		12.261	24.633
Patrimônio líquido			
Capital social	16	33.869	33.869
Reservas de lucros		8.516	10.091
Total do patrimônio liquido		42.385	43.960
Total do passivo e patrimônio líquido		54.646	68.593

As notas explicativas são parte integrante das demonstrações financeiras.

Cimento Verde do Brasil S.A.
Demonstrações de resultados
Exercícios findos em 31 de dezembro de 2016 e 2015
(Em milhares de Reais)

	Nota	2016	2015
Receita operacional líquida	18	42.715	71.093
Custos dos produtos vendidos	19	(39.541)	(59.975)
Incentivos para investimentos estaduais	15	4.891	9.681
Lucro bruto		8.065	20.799
Receitas (despesas) administrativas			
Vendas	20	(2.852)	(6.497)
Administrativas e gerais	21	(5.257)	(5.205)
Outras despesas operacionais, líquidas		(976)	(1.757)
Prejuízo (lucro) antes das despesas financeiras líquidas e impostos		(1.020)	7.340
Despesas financeiras		(1.379)	(3.991)
Receitas financeiras		824	823
Resultado financeiro, liquido	22	(555)	(3.168)
Prejuízo (lucro) antes do imposto de renda e contribuição social		(1.575)	4.172
Imposto de renda e contribuição social	17	-	-
Resultado do exercício		(1.575)	4.172

As notas explicativas são parte integrante das demonstrações financeiras.

Cimento Verde do Brasil S.A.
Demonstrações das mutações do patrimônio líquido
Exercícios findos em 31 de dezembro de 2016 e 2015
(Em milhares de Reais)

		Reservas de lucros			
	Capital	Legal	Incentivos fiscais	Lucros (prejuízos) acumulados	Total
Saldo em 01 de janeiro de 2015	25.869	9	5.910	-	31.788
Aumento de capital	8.000	-	-	-	8.000
Lucro líquido do exercício	-	-	-	4.172	4.172
Distribuição do lucro:					
Constituição de reserva de incentivos Fiscais ICMS	-	-	4.172	(4.172)	-
Saldo em 31 de dezembro de 2015	33.869	9	10.082	-	43.960
Saldo em 01 de janeiro de 2016	33.869	9	10.082	-	43.960
Prejuízo do exercício	-	-	-	(1.575)	(1.575)
Saldo em 31 de dezembro de 2016	33.869	9	10.082	(1.575)	42.385

As notas explicativas são parte integrante das demonstrações financeiras.

Cimento Verde do Brasil S.A.
Demonstrações dos fluxos de caixa - método indireto
Exercícios findos em 31 de dezembro de 2016 e 2015
(Em milhares de Reais)

	2016	2015
Fluxo de caixa das atividades operacionais		
Lucro (prejuízo) líquido do exercício	(1.575)	4.172
Ajustes para:		
Depreciação e amortização	3.201	3.088
Variação cambial não realizada	(2)	162
Provisão para redução ao valor recuperável	83	374
Provisão de juros sobre empréstimos não pagos	1.308	1.980
	3.015	9.776
Fluxo de caixa das atividades operacionais		
Redução do contas a receber	1.417	578
Redução (aumento) de adiantamento fornecedor	3.353	(1.719)
Redução de ativo fiscal a recuperar	80	796
Redução de estoques	6.034	6.726
Aumento (redução) de outros créditos	(61)	3
Redução em fornecedores	(10.756)	(7.013)
Redução em impostos e contribuições	(308)	(545)
Redução de benefício a empregados	(82)	(7)
Redução (aumento) de adiantamento de clientes	(115)	45
Juros sobre empréstimo pagos	(1.150)	(1.892)
Caixa líquido proveniente das atividades operacionais	**1.427**	**6.748**
Fluxo de caixa de atividades de investimento		
Aquisição de imobilizado	(566)	(3.008)
Aquisição de intangível	(89)	-
Caixa líquido usado nas atividades de investimento	(655)	(3.008)
Fluxo de caixa de atividades de financiamento		
Integralização de capital	-	8.000
Captações de empréstimos e financiamentos	4.000	10.000
Pagamento de empréstimos e financiamentos	(5.267)	(20.019)
Caixa líquido usado nas atividades de financiamentos	(1.267)	(2.019)
Aumento (redução) em caixa e equivalentes de caixa	(495)	1.721
Saldo no início do exercício	1.912	191
Saldo no final do exercício	1.417	1.912
Aumento (redução) em caixa e equivalentes de caixa	(495)	1.721

As notas explicativas são parte integrante das demonstrações financeiras.

As belezas do Maranhão em Nova York

O Centro Histórico de São Luís, os prédios e avenidas modernas que invadem a ilha, as praias, o bumba meu boi e cotidiano dos maranhenses serão revelados por Meireles Jr em livro e exposição na *big apple*

SAMARTONY MARTINS

A paixão do fotógrafo Meireles Júnior pelo Maranhão resultou em mais um livro fotográfico: *Entre o Céu e a Terra – Audiovisual*. A obra será lançada nos Estados Unidos, na próxima quarta-feira (17), juntamente com uma exposição fotográfica que fica em cartaz até sexta-feira (19), na Saphira & Ventura Gallery, localizada próximo à 5ª Avenida em Nova York. O local é considerado um dos espaços mais importantes da cultura internacional, e que abriga grandes eventos, como, por exemplo, a maior feira de arte mundial: a ArtExpo New York.

Para a divulgação deste novo trabalho, o fotógrafo convidou a cantora maranhense Flávia Bittencourt, que também apresenta ao público seu mais novo projeto: o CD e DVD *Leve*. "A assinatura estética deste trabalho reúne os meus dez anos de dedicação à música e valoriza, a meu ver, os traços mais característicos do regionalismo com o qual cresci, vivi e sou parte", diz Flávia, que para a gravação do DVD, no Teatro Arthur Azevedo, dividiu o microfone com Alcione, Luiz Melodia, músico e compositor Antúlio Madureira autor de *Cavaleiro do Sol*, tema de *O Auto da Compadecida*, e o Bloco Tradicional Os Feras.

Em um show de pura brasilidade, Flávia interpretará na terra do *Tio Sam* 23 músicas assinadas por artistas que fizeram história, como Dominguinhos, Fagner, Luiz Gonzaga e Chico Science, entre outros. "Tivemos o cuidado de reunir os elementos que fazem parte da minha bagagem musical em uma linguagem mais atual, mas sem perder esta raiz", diz ela, que também é autora de algumas canções.

Em entrevista a **O Imparcial,** Meireles Jr lembrou que a dobradinha com Flávia Bittencourt já aconteceu em outras ocasiões e que os dois artistas realizaram o relançamento do livro em abril, no Teatro dos Bancários, em Brasília, e no Teatro Regina Vogue, em Curitiba. "Este livro é uma reedição de alguns fragmentos de *Entre o Céu e a Terra*, que eu publiquei em 2008. O trabalho ganhou uma nova edição com acréscimo de fotos e de recursos de tecnologia. Através do aplicativo Zappar (**http://www.zappar.com**), as fotografias se transformam em vídeos, sons e várias trilhas sonoras produzidas pelo músico maranhense Marcelo Rebelo,que aparecem em realidade aumentada no aparelho celular do leitor. O livro e a exposição serão lançados no Maranhão em setembro deste ano, mês do aniversário da cidade", explicou Meireles Jr.

O fotógrafo revelou ainda que a intenção de lançar *Entre o Céu e a Terra* com recurso audiovisual tem como intuito apresentar para o público americano o Maranhão de forma interativa e em dimensão digital, revelando sua história, belezas naturais e os costumes de sua gente. "Quando o leitor baixar o aplicativo no seu celular e apontar o mesmo para as páginas que estão identificadas com o ícone do Zappar, ele se surpreenderá com as imagens que vai assistir com uma trilha sonora incidental que provocarão sensações e emoções, promovendo uma rápida viagem pelos locais onde foram realizadas as fotografias", ressaltou Meireles Jr.

SOBRE O FOTÓGRAFO MEIRELES JR.

Designer por formação, Meireles iniciou sua carreira como fotógrafo em 1995. Desenvolveu, ao longo dos anos, uma técnica apurada, que lhe rendeu premiações, elogios da crítica especializada e principalmente, um imenso respeito do público em geral. O artista já publicou: *Lume* (2001); *Descobrindo os Lençóis Maranhenses* (2003); *Entre o Céu e Terra - Maranhão Patrimônio de Imagens* (2008); *400 Anos Luz* (2012); *Sobre São Luís* (2014), *Sobrenatural: Impressões sobre os Lençóis Maranhenses e o Grand Canyon* (2016); *Entre o Céu e a Terra Audiovisual 2ª edição* (2017) e *400 Anos Luz Audiovisual 2ª edição* (2017).

FERREIRA GULLAR: ENTRE O CÉU E A TERRA

Nesta reedição do livro, Meireles Jr. retrata a poesia do cotidiano e da passagem do tempo que traz para as lentes do fotógrafo novas nuances, flagrantes, detalhes e paisagens que ainda são traduzidos com textos e poemas de grandes nomes da literatura e cenário musical maranhense, a exemplo de Bandeira Tribuzi, Gonçalves Dias, Odylo Costa Filho, Luís Augusto Cassas, Laura Amélia Damous, César Nascimento, Sérgio Habibe, Alberto Trabulsi, e com o prefácio do grande poeta da Academia de letras, Ferreira Gullar, falecido em dezembro do ano passado.
Na obra o imortal maranhense faz uma "redescoberta" de São Luís. Ao ver as fotografias antes do lançamento do livro, Ferreira Gullar, no prefácio afirmou que sentiu uma grande emoção ao reencontrar a cidade onde nasceu pelas lentes de Meireles jr. "Demorei-me fitando cada uma delas: aqui está a Praça Benedito Leite, ali a Igreja da Sé, Centro Caixeiral onde estudava Marília. Aí voo sobre os telhados e paíro sobre a Praça João Lisboa, onde me encontrava quase todos os dias com Lago Burnett, Nascimento de Moares, Antonio Luís Guimarães, Pedrom Paiva Filho...", disse Ferreira Gullar.
Gullar afirmou ainda que era impossível traduzir com palavras tudo o que o livro diz com imagens fascinantes que o fizeram voltar à infância. "Fecho o livro emocionado e já não sou o mesmo que era, antes de abri-lo. Foi como se, nas asas de um pássaro encantado, tivesse sobrevoado e descoberto as belezas passadas e presentes da cidade onde eu nasci", escreveu o poeta.

ESTADO DO MARANHÃO
ASSEMBLEIA LEGISLATIVA
COMISSÃO PERMANENTE DE LICITAÇÃO

AVISO DE LICITAÇÃO. PREGÃO PRESENCIAL Nº 020/2017-CPL/AL. PROCESSO ADMINISTRATIVO Nº 0957/2017-AL.

A ASSEMBLEIA LEGISLATIVA DO ESTADO DO MARANHÃO, por meio de sua COMISSÃO PERMANENTE DE LICITAÇÃO - CPL torna público que realizará licitação na modalidade Pregão, sob a forma Presencial, de nº 020/2017-CPL/ALEMA, cujo objeto trata do Registro de Preços de material de construção na espécie louças e metais sanitários, visando futuras e eventuais aquisições pela Assembleia Legislativa do Estado do Maranhão. O recebimento e abertura dos envelopes de Proposta de Preços e de Documentação de Habilitação será em Sessão Pública a ser realizada às 09:30 horas do dia 29 de maio de 2017, na Sala de Licitações da CPL, localizada no térreo do prédio da sede da Assembleia, sito no Palácio Manoel Bequimão, Av. Jerônimo de Albuquerque, s/n, Sítio Rangedor, Calhau, nesta Capital. O Edital e seus anexos estão à disposição dos interessados, na sala da Comissão Permanente de Licitação, de 2ª a 6ª feira das 08:00 às 18:00h, onde poderão ser consultados e obtidas cópias gratuitamente. Esclarecimentos adicionais deverão ser protocolados na Comissão Permanente de Licitação, no horário de expediente. O Aviso de Licitação assim como cópia do Edital estarão disponíveis também para consulta, no site da ALEMA www.al.ma.leg.br, na opção "Licitações".

São Luís, 11 de maio de 2017.
CATARINA DELMIRA BOUCINHAS LEAL
Presidente da CPL

ESTADO DO MARANHÃO
ASSEMBLEIA LEGISLATIVA
COMISSÃO PERMANENTE DE LICITAÇÃO

AVISO DE REVOGAÇÃO. PREGÃO PRESENCIAL Nº 008/2016-ALEMA. PROCESSO ADMINISTRATIVO Nº 5441/2016-AL.

A ASSEMBLEIA LEGISLATIVA DO ESTADO DO MARANHÃO através da sua Comissão Permanente de Licitação, em cumprimento ao disposto no inciso I, alínea "c" e §1º do art. 109 da Lei nº 8.666, de 21 de junho de 1993 comunica aos interessados que o Presidente da Assembleia em decorrência de fato superveniente que mostra inoportuna a continuidade do procedimento licitatório nas condições preestabelecidas revogou o Pregão Presencial nº008/2017-CPL/ALEMA que trata da Contratação de empresa para o fornecimento de medalhas do mérito legislativo para homenagear personalidades para a Assembleia Legislativa do Estado do Maranhão, respaldado no caput do artigo 49 da citada Lei e por razões de interesse público e conveniência administrativa. Durante o prazo recursal o Processo encontra-se com vistas aos interessados.

São Luís, 11 de maio de 2017.
CATARINA DELMIRA BOUCINHAS LEAL
Presidente da CPL

ESTADO DO MARANHÃO
ASSEMBLEIA LEGISLATIVA
COMISSÃO PERMANENTE DE LICITAÇÃO

AVISO DE ADIAMENTO. PREGÃO PRESENCIAL Nº 016/2017-CPL/AL. PROCESSO ADMINISTRATIVO Nº 0096/2017-AL.

A Pregoeira da Assembleia Legislativa do Estado do Maranhão – ALEMA torna público que por conveniência administrativa a Sessão Pública de Recebimento e Abertura do Pregão Presencial nº 016/2017-CPL/ALEMA, cujo objeto trata da Contratação de empresa especializada para prestação de serviço de telefonia nos Sistemas Fixo (STFC – Serviço Telefônico Fixo Comutado) e Móvel (SMP – Serviço Móvel Pessoal), com fornecimento de aparelhos celulares em regime de comodato, para atender às necessidades da Assembleia Legislativa do Estado do Maranhão, designada anteriormente, para as 09:30 horas do dia 11 de maio de 2017, fica adiada até ulterior deliberação.

São Luís, 11 de maio de 2017
CATARINA DELMIRA BOUCINHAS LEAL
Pregoeira/ALEMA

DIVULGAÇÃO

Rodrigo Faro vai para Globo ou SBT?

A Record está esperando a resposta para a proposta que fez de renovação do contrato de Rodrigo Faro, que termina no dia 31 de dezembro, mas até agora ele não respondeu e preocupa a direção da emissora, pois segundo consta, Globo e SBT também entraram no páreo pela contratação do animador.

Globo à venda?

O jornalista Paulo Henrique Amorim, apresentador do "Domingo Espetacular" da Record, publicou no seu canal TV Afiada no YouTube um vídeo no qual explica que a Globo está à venda e que o principal interessado na compra da emissora é o mexicano Carlos Slim, um dos homens mais ricos do mundo,dono das operadoras NET, Claro e Embratel. Ele já é sócio da emissora nestas operadoras. E que contou que muitos acionistas já estão deixando o Grupo Globo e pedindo o valor de suas cotas.

www.oimparcial.com.br
Veja a programação completa dos cinemas da Capital.

Ano de Estrela já está todo programado

Tatá Werneck já se acertou com as diretorias da Globo e do canal a cabo Multishow, ambos do mesmo Grupo. Primeiro gravará o seu "talk show" e depois a novela "Deus Salve O Rei" do Daniel Adjafre, prevista para estrear em janeiro de 2018 na Globo aberta.

ESTEVAM AVELLAR

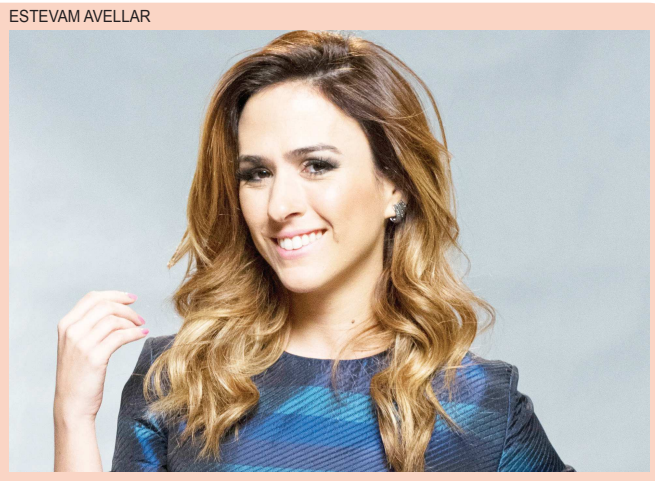

FABIO MORENO/WILLIAM ODA/AGNEWS

Humberto Martins assume papel de José Mayer em novela

Afastado da TV desde a denúncia de assédio da figurinista Su Tonani, José Mayer será substituído por Humberto Martins na novela O Sétimo Guardião, de Aguinaldo Silva. As informações são do jornal O Globo.Atualmente, Martins está no ar na novela A Força do Querer. Henrique Schroder, diretor geral da TV Globo, anunciou a saída de Mayer da obra.

Lívia Andrade se despede do fim de semana com pose sensual

Infelizmente, o descanso da gata chegou ao fim. Para se despedir do fim de semana, Lívia Andrade compartilhou em seu Instagram, uma foto em que, de costas, mostra todas as curvas em um barco em movimento. "Partiu... vamos pra casa e deixar esse paraíso, que venha o próximo feriado abençoado semana que vem", escreveu na legenda.

DIVULGAÇÃO

Ticiane Pinheiro faz ensaio fotográfico com a filha

Nesta semana, Ticiane Pinheiro esteve no Estúdio Danilo Borges, localizado no bairro de Pinheiros, em São Paulo, para realizar um ensaio fotográfico de sua linha de lingerie. Quando terminou o trabalho, a apresentadora da Record TV resolveu fazer fotos, para seu álbum pessoal, ao lado da filha, Rafa Justus. A bela loira realizou a vontade da filha de fazer parte do dia de trabalho da mãe e aproveitou para guardar como recordação do Dia das Mães 2017.

MANUELA SCARPA/BRAZIL NEWS

Ex BBB vive um drama

Ana Carolina Madeira vive um drama em pleno dia das mães. Foi diagnosticada recentemente com um tumor no útero, aos 33 anos e solteira, por isso resolveu congelar seus óvulos

DIVULGAÇÃO

Pepê, da dupla com Neném, leva filhos gêmeos a evento

No sábado (13), Pepê, da dupla com Neném, foi com a mulher, Thalyta Santos, e os filhos gêmeos, Enzo Fabiano e João Gael, de quatro meses, na Feijoada Sebah Vieira, em São Paulo.A família chegou a posar para fotos.Ainda na ocasião, Neném também esteve presente com a mulher, Thais Baptista.

>> ANOTA AÍ!

Amsterdam Music Pub
Para quem é fã de uma atmosfera rocker, iluminação excitante, climatizada, decoração dramática, o Bar PUB voltado para o público Rock em São Luís traz uma programação especial durante o mês de maio. Reggae Naturuts e Soja dia 20 de maio a partir das 21h. Fica localizado na Rua Coronel Amorim, 9, Lagoa da Jansen.

Workshop juventude prevenida
Ações em alusão ao 18 de maio - Dia Nacional de Combate ao Abuso e Exploração Sexual de Crianças e Adolescentes. Data: 16 de maio de 2017
Horário: 14h às 18h
Local: Auditório do Palácio Henrique de La Rocque
Realização: Governo do Maranhão, Emap - Porto do Itaqui e Secretaria Extraordinária da Juventude.

DIVULGAÇÃO

14 de junho, na Casa das Dunas
Porque o Samba não pode parar - SALVE JORGE ARAGÃO - O Poeta pede passagem, para você que esperou e torceu pela saúde do Grande Jorge Aragão, aí está o próprio mestre, te convocando a comparecer na NOVA DATA do seu Show na ilha, dia 14 de JUNHO, quarta-feira, véspera de feriado de Corpus Christi, porque o Samba não pode Parar. Todos os ingressos comprados para o show anterior estão válidos e quem desejar comprar os novos, já estão à venda, detalhe são LIMITADOS.

>> DIRETAS

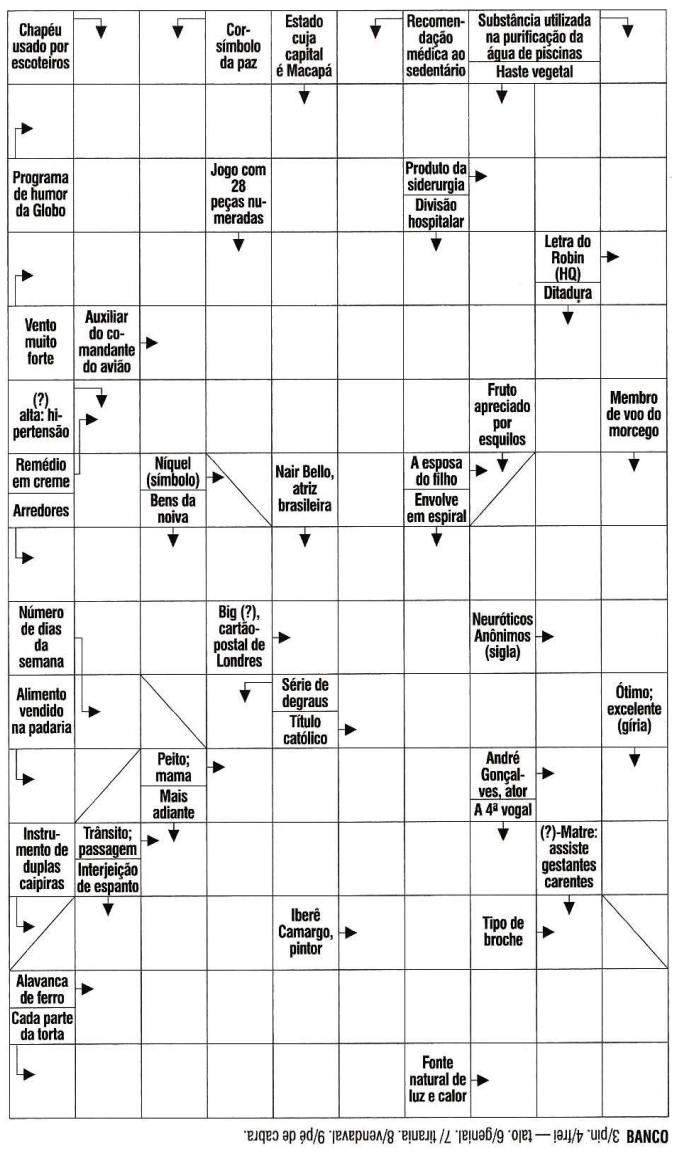

BANCO 3/pin. 4/frei — talo. 6/genial. 7/ tirania. 8/vendaval. 9/pé de cabra.

NOVELAS

MALHAÇÃO
Keyla manda para as amigas uma foto de todas com Tonico. Keyla tenta fazer as pazes com Tato. Lica não conta para Marta que Malu está com Edgar. Mitsuko manda Tina se afastar de Anderson e Ellen. Marta estranha o comportamento de Malu e questiona a amiga sobre Edgar.

ROCK STORY
Léo termina o namoro com Manu. Zac cede à chantagem emocional de Mariane e resolve ir almoçar com a mãe em Petrópolis. Gordo percebe que Chiara não gosta de ir para a casa de Lázaro. Gui não gosta de saber que Zac está em Petrópolis com a mãe.

NOVO MUNDO
Thomas afirma a Domitila que pode promover seu encontro com Dom Pedro, caso ela se comprometa a ajudá-lo. Jacira aceita se casar com Piatã. Domitila e Thomas fazem um pacto. Avilez decide embarcar Dom Pedro à força para Portugal. Germana é atingida por uma pedra e Licurgo a socorre. Anna decide sair de casa com Nívea para se abrigar no palácio.

OS DIAS ERAM ASSIM
Renato se enfurece ao saber do casamento de Alice e pensa em voltar para o Brasil. Vitor discute com Alice. Rimena pede para Renato não ficar sozinho. Maria percebe a troca de olhares entre Gustavo e Vera, quando Domingos fala de Renato. Vitor se consola com Sara. Alice dorme na casa de Kiki. Renato não consegue ligar para o Brasil. Toni reclama da falta de apoio de Monique. Kiki tenta convencer Alice a continuar casada com Vitor.

RESPOSTA

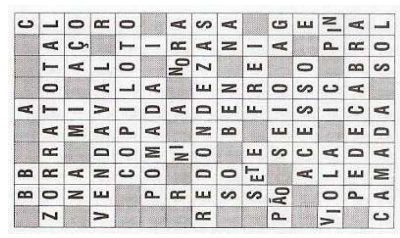

>> HORÓSCOPO

ÁRIES 21/03 a 20/04
É um bom dia para encarar conflitos e resolver de vez qualquer crise que esteja preocupando ou aborrecendo você.

TOURO 21/04 a 20/05
No emprego, a união continua favorecida: some forças com os colegas e amigos para atingirem mais rápido os objetivos em comum. Quem está livre pode iniciar um namoro.

GÊMEOS 21/05 a 20/06
Você vai se concentrar mais no emprego, na carreira e em suas ambições. Mas priorize as tarefas que pode cumprir sozinho(a), sem depender dos colegas.

CÂNCER 21/06 a 21/07
Você está confiante e vai lutar com unhas e dentes pelo que quer. Deve apenas controlar a impaciência para não tomar nenhuma atitude apressada demais: pode parecer rebeldia.

LEÃO 22/07 a 22/08
Pode surgir uma oportunidade inesperada de viajar ou iniciar um curso bem empolgante. Notícia de alguém de fora deve surpreender você.

VIRGEM 23/08 a 22/09
Você pode ter uma boa sacada para ganhar dinheiro. Use a criatividade e fique de olho nas oportunidades que deverão surgir. No serviço, procure conversar e cooperar mais com os colegas.

LIBRA 23/09 a 22/10
O dia promete ser muito produtivo para você no trabalho. Pode até ganhar uma graninha a mais. Porém, discussões e conflitos de opinião podem causar rompimento em uma parceria ou sociedade.

ESCORPIÃO 23/10 a 21/11
Você terá ideias brilhantes no trabalho. Mas precisará ter calma e paciência para conversar e explicar as suas propostas.

SAGITÁRIO 22/11 a 21/12
Alguns astros vão deixar seu signo inquieto, falante e até um pouco exibido. Mas a Lua pede cautela! É que seu brilho, seu carisma e suas ideias criativas podem despertar a inveja de algumas pessoas.

CAPRICÓRNIO 22/12 a 20/01
O dia vai exigir um pouco mais de jogo de cintura para lidar com a família. Pegue leve com a franqueza e conte até dez antes de dizer algo que possa causar atritos desnecessários.

AQUÁRIO 21/01 a 19/02
Sua mente está tão acelerada, que vai ser difícil acompanhar seu raciocínio hoje. Pode até acontecer de você achar que já disse algo que só pensou. Por isso, procure falar mais devagar.

PEIXES 20/02 a 20/03
Você pode descobrir um jeito criativo de ganhar dinheiro. Anote suas ideias e fique de olho nas oportunidades que vão surgir. Agarre também a chance de estudar e aprender coisas novas.

Falta de atenção no rubro-negro

Técnico Leston Júnior critica falta de atenção do Moto, mas destaca organização na estreia da Série C do Brasileiro

O Moto Club perdeu na estreia da Série C do Brasileiro logo para o seu maior rival: o Sampaio Corrêa. O placar de 2 a 1 foi crucial para que o técnico Leston Júnior não escondesse as falhas da equipe, mas ele também exaltou a postura do Moto em campo. Para o treinador, a falta de atenção foi o fator decisivo para o resultado negativo. "O gol no fim melhou nossa condição no jogo e sofremos um gol com dois minutos do segundo tempo, que foi desatenção. Tomamos o gol em uma jogada totalmente marcável", disse Leston.

Leston apontou a organização do time em campo como ponto positivo. Para o treinador, a equipe terá melhora dentro da competição, com a chegada de reforços e os períodos de treinos. O treinador revelou que conhece bem a competição. "O nível da Série C é muito mais próximo da Série B, do que da D. Precisamos acrescentar qualidade".

HONÓRIO MOREIRA/OIMP/D.A PRESS

O melhor momento do Moto Club foi quando empatou o jogo com gol de Válber, no fim do primeiro tempo

Com a derrota, o Moto ficou sem pontos na Série C. O Rubro-Negro volta a campo no próximo domingo, quando encara o Salgueiro, no Cornélio de Barros, às 16h, em Pernambuco.

Moto Club contrata zagueiro para reforçar a defesa

Antes da partida contra o Sampaio Corrêa, o Papão do Norte fechou com mais um reforço para a Série C do Brasileiro: zagueiro Lula. O jovem defensor de 25 anos disputou o Campeonato Mineiro pelo Villa Nova.

Lula tem passagens pelo Boa Esporte, Atlético-PR, Tupi, Guarani-MG e Ferroviária. Em 2017, disputou o Campeonato Mineiro pelo Villa Nova, que era comandado pelo técnico Leston Júnior, atual treinador do Moto. No Moto, Lula disputará a titularidade com Michel, Laerte, Wanderson e Fernando Fonseca.

BRUNO RIBEIRO

Técnico diz que o Tubarão dominou toda a partida

O técnico do Sampaio Corrêa não poupou elogios à equipe. Francisco Diá revelou, em entrevista, que o Tricolor dominou a partida inteira, e que o time melhou mais com a entrada do volante César Sampaio no segundo tempo. "Melhor momento do Sampaio foi o jogo inteiro. Fizemos um grande segundo tempo. Coloquei uma pegada no meio-campo com o César Sampaio, deixando o Marlon de falso nove", disse Francisco Diá.

O confronto deste sábado foi o terceiro jogo entre as duas equipes na temporada. Até o momento, o Sampaio conta com duas vitórias, enquanto houve apenas um empate entre os dois times na temporada. Com a vitória, o Sampaio estreia com três pontos na Série C. No torneio, o Tricolor volta a campo no próximo sábado para encarar o CSA, às 16h, no Castelão.

HONÓRIO MOREIRA/OIMP/D.A PRESS

O Sampaio jogou melhor e pressionou o Moto Club nos contra-ataques no segundo tempo

SEM TORCIDA

Abertura da Série D pode ter jogos com portões fechados

Segundo a Confederação Brasileira de Futebol (CBF), 13 jogos da primeira rodada do Campeonato Brasileiro Série D podem acontecer com portões fechados. O motivo é a falta de laudos de seguranças dos estádios onde ocorrerão as partidas dos clubes mandantes. A quarta divisão inicia no dia 21 de maio.

De acordo com o regulamento da competição, os laudos precisam ser apresentados até 10 dias antes da realização da partida. Em nota emitida na sexta-feira (12), a CBF divulgou o nome dos clubes que correm o risco de não ter torcida. Apesar da determinação da confederação, os clubes ainda têm até terça-feira (16) para enviarem os laudos dos estádios para que os jogos possam acontecer com a presença do público.

A única exceção é o jogo entre Trem-AP e Atlético Acreano-AC que acontecerá no dia 22 de maio. A Locomotiva tem que apresentar os laudos do Estádio Olímpico Zerão até a quarta-feira (17) para poder vender ingressos.

CONFIRA OS JOGOS QUE PODEM ACONTECER COM OS PORTÕES FECHADOS:

21/05
Coruripe-AL x Juazeirense-BA
Ceilândia-DF x Anápolis-GO
Internacional-SC x Foz do Iguaçu-PR
Cordino-MA x Santos-AP
Tocantins-TO x Altos-PI
River-PI x Guarany-CE
Potiguar-RN x Maranhão-MA
América-RN x Murici-AL
Genus-RO x São Francisco-PA
Baré-RR x Fast Club-AM
Atlético-PE x Campinense-PB
Parnahyba-PI x Globo-RN

22/05
Trem-AP x Atlético-AC

NA ESPANHA

Estreia do "merengue" Vinícius Júnior é destaque

Como não poderia deixar de ser, a estreia profissional de Vinícius Júnior, no Flamengo, foi notícia na imprensa espanhola. Cobiçado pelo Real Madrid, a joia de 16 anos ganhou destaque nas versões on-line dos diários Marca, AS e El Mundo Deportivo. O jogador entrou aos 37 do segundo tempo do empate de 1 a 1 do Rubro-Negro diante do Atlético Mineiro.

"Vinícíus Júnior segue queimando etapas em sua carreira futebolística", escreveu o madrilenho "Marca", lembrando que o Real Madrid estaria disposto a pagar 45 milhões de euros pelo atacante.

"A pérola jogou 10 minutos e esteve muito participativo, mas acertou pouco", diz um trecho da nota do "AS", outro diário da capital Madrid, sobre a estreia profissional de Vinicius. Já o jornal "El Mundo Deportivo", da Catalunha, deu aquela "forçada" no título: "o 'merengue' Vinicius Jr debuta aos 16 anos como profissional". Para quem não sabe, merengue é como é chamado um jogador (ou torcedor) do Real Madrid.

ANDRE DURÃO

Vinícius Júnior entrou em campo e foi bastante participativo

ESTADO DO MARANHÃO
UNIVERSIDADE ESTADUAL DO MARANHÃO-UEMA

AVISO DE LICITAÇÃO
PREGÃO PRESENCIAL

A COMISSÃO SETORIAL PERMANENTE DE LICITAÇÃO – CSL/UEMA, através de sua Pregoeira na forma da **Lei Federal nº 8.666/93 e Lei Federal 10.520/02 realizará em seu auditório, localizado no prédio da Pró-Reitoria de Administração** – PRA, situado na Cidade Universitária Paulo VI, s/n, Tirirical, nesta Capital, licitação na modalidade PREGÃO PRESENCIAL, do tipo **MENOR PREÇO,** de interesse **da UNIVERSIDADE ESTADUAL DO MARANHÃO – UEMA,** conforme a seguir discriminado:

DATA	HORA	PROCESSO	
30/05/2017	10h	Nº 55712/17	Pregão Presencial nº **018/17**
Objeto: Contratação de empresa especializada para aquisição de material de consumo destinado a Unidade de Estudos e Pesquisas em Ruminantes Domésticos da Universidade Estadual do Maranhão Campus Paulo VI/UEMA.			

Informa ainda que os editais e seus anexos estarão disponíveis aos interessados no site da Universidade Estadual do Maranhão, onde poderão ser consultados e adquiridos gratuitamente, através do site da UEMA www.licitacoes.uema.br. Esclarecimentos adicionais no mesmo endereço e pelo telefone (98) 3244-2101.

São Luís, 11 de maio de 2017.

Maria dos Remédios dos Santos Marques
Presidente da Comissão Setorial de Licitação da UEMA

ESTADO DO MARANHÃO
SECRETARIA DE ESTADO DE INFRAESTRUTURA
COMISSÃO SETORIAL DE LICITAÇÃO – CSL/SINFRA

AVISO DE LICITAÇÃO
CONCORRÊNCIA Nº 034/2017 - CSL/SINFRA
PROCESSO ADMINISTRATIVO Nº 007654/2017 - CSL

A **COMISSÃO SETORIAL DE LICITAÇÃO – CSL/SINFRA** realizará às **9h30** do dia **23 de junho de 2017**, no seu Auditório, no Centro Administrativo do Estado do Maranhão, no Edifício Clodomir Millet - 1º Andar, na Avenida Jerônimo de Albuquerque, s/nº, Calhau, nesta Capital, licitação na modalidade **Concorrência,** do tipo **Menor Preço,** no regime de **EMPREITADA POR PREÇO UNITÁRIO,** objetivando a **CONTRATAÇÃO DE EMPRESA ESPECIALIZADA EM OBRAS E SERVIÇOS DE ENGENHARIA, PARA CONCLUSÃO DOS SERVIÇOS REMANESCENTES NA OBRADE CONSTRUÇÃO DO HOSPITAL DE CHAPADINHA/MA.,** de interesse da Secretaria de Estado de Infraestrutura - SINFRA, na forma da Lei Nº 8.666 de 21 de Junho de 1993, do Decreto Estadual nº 31.553, de 16 de março de 2016 c/c Decreto Estadual nº 32.548-A de 19 de dezembro de 2016, aplicando-se também os procedimentos determinados pela Lei Complementar nº 123, de 14 de dezembro de 2006, alterada pela Lei Complementar nº 147, de 07 de agosto de 2014 e da Lei Estadual nº 10.403 de 29 de dezembro de 2015 e demais normas pertinentes à espécie. Este Edital está à disposição dos interessados no site http://www.sinfra.ma.gov.br/pregoes-online/ e seus anexos no endereço supracitado de segunda a sexta-feira, das 14h às 18h, onde poderão ser consultados e obtidos gratuitamente mediante a apresentação de mídia eletrônica (pen drive, cd, dvd ou outro). Esclarecimentos adicionais pelo telefone (98) 3218-8015 ou pelo email licitacao@sinfra.ma.gov.br.

São Luís (MA), 12 de maio de 2017.

ROSANE MARIA DE CARVALHO RAMOS
Presidente
CSL/SINFRA

ESTADO DO MARANHÃO
INSTITUTO DE METROLOGIA E QUALIDADE INDUSTRIAL DO MARANHÃO-INMEQ-MA
ÓRGÃO DELEGADO DO INMETRO

AVISO DE LICITAÇÃO N° 002/2017
PREGÃO PRESENCIAL N° 002/2017 – INMEQ/MA
PROCESSO ADMINISTRATIVO N° 28888/2017 – INMEQ/MA

O INSTITUTO DE METROLOGIA E QUALIDADE INDUSTRIAL DO MARANHÃO-INMEQ-MA, por sua Pregoeira nomeada por intermédio da Portaria nº 008/2017, de 20/01/2017, publicada no Diário Oficial do Estado do Maranhão no dia 24/01/2017, torna público que se realizará às **9h** do dia **31 (trinta e um) de maio de 2017, quarta-feira**, na Sala de Reunião 01, da Secretaria de Estado de Indústria e Comércio – SEINC, situada na Av. Prof. Carlos Cunha, s/n, Ed. Nagib Haickel, 1° andar, Jaracaty, **nesta Capital,** Licitação na Modalidade **"PREGÃO PRESENCIAL"**, do tipo **"MENOR PREÇO"**, para contratação de empresa especializada no fornecimento de fardamento para os servidores do INMEQ-MA, conforme as especificações, quantidades, condições e prazos estabelecidos no Termo de Referência (Anexo I) do Edital. A presente licitação reger-se-á nos termos da Lei Federal n° 10.520/2002, do Decreto Estadual nº 31.553, de 16 de março de 2016, Decreto Federal nº 3.555/2000, da Lei Complementar nº 123/2006 e sua alteração, da Lei Estadual nº 10.403, de 29 de dezembro de 2015, aplicando, subsidiariamente, a Lei Federal nº 8.666/1993 e demais normas regulamentares pertinentes à espécie. O Edital e seus anexos estão à disposição dos interessados na sede do INMEQ/MA, situado na Rua dos Maçaricos, Q. 28, n° 145, Ponta do Farol – São Luís/MA, de segunda a sexta-feira, das 8h às 14h, onde poderá ser consultado gratuitamente ou obtido mediante apresentação de 01 (um) CD ou pen-drive, e também estará disponível no site do INMEQ/MA: www.inmeq.ma.gov.br. Informações adicionais no mesmo endereço.

São Luís, 12 de maio de 2017.

Letícia Helena do Vale Façanha
Pregoeira do INMEQ-MA

ESTADO DO MARANHÃO
EMPRESA MARANHENSE DE SERVIÇOS HOSPITALARES – EMSERH

AVISO DE LICITAÇÃO - REPETIÇÃO
PREGÃO PRESENCIAL Nº 037/2017-EMSERH
PROCESSO ADMINISTRATIVO Nº 240526/2016-EMSERH

A **EMPRESA MARANHENSE DE SERVIÇOS HOSPITALARES – EMSERH** por intermédio do Pregoeiro, designada pela **Portaria nº 100, de 19 de abril de 2017**, publicada no Diário Oficial do Estado do Maranhão de 20 de abril 2017, torna público que realizará, às **9h** do dia **31 de maio de 2017, quarta-feira,** no Auditório da **CEMESP** situado na Avenida Kenedy, nº 2000, Bairro de Fátima, nesta capital, Licitação na Modalidade **"PREGÃO PRESENCIAL"**, do tipo **"MENOR PREÇO GLOBAL"**, para a **Contratação de Empresa Especializada em Fornecimento de Água Mineral não gasosa para atender as necessidades das Unidades de Saúde que compõem a Regional de Coroatá, no interior do Maranhão, administradas pela Empresa Maranhense de Serviços Hospitalares-EMSERH,** de acordo com as especificações, quantitativos e condições constantes no Termo de Referência (Anexo I) do Edital. A presente licitação reger-se-á nos termos da Lei Federal nº 10.520/2002, Lei Federal nº 8.666/1993, Lei Complementar 123/2006 e subsidiariamente e demais normas pertinentes à espécie. Este Edital e seus anexos estão à disposição dos interessados na sede da EMSERH situada na Avenida Borborema, Qd. 22, Casa 2-A, Calhau – CEP: 65071-360, de segunda a sexta-feira, das 8h às 12h, onde poderá ser consultado gratuitamente ou obtido mediante apresentação de 01 (um) CD, e também estará disponível no site da EMSERH: www.emserh.ma.gov.br. Esclarecimentos adicionais serão prestados no mesmo endereço e pelo telefone (98) 3235-7333, Ramal 210.

São Luís, 12 de Maio de 2017.

Igor Manoel Sousa Rocha
Pregoeiro da EMSERH

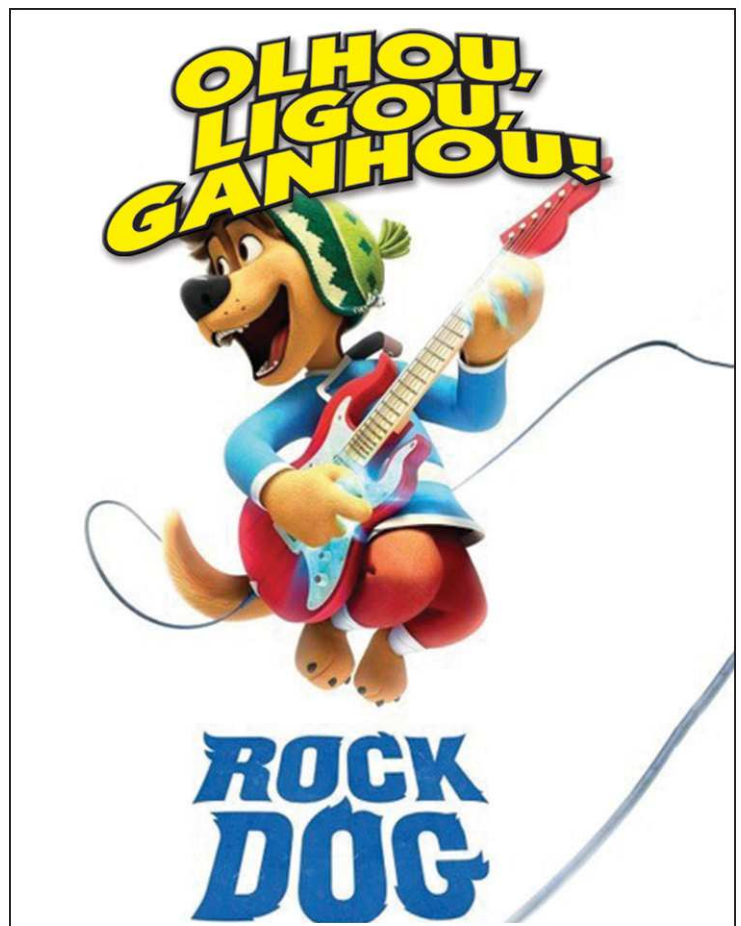

Os primeiros assinantes que ligarem hoje, das 9h às 10h para o telefone **(98) 3212.2024** ganham 1 par de ingressos* para assistir ao filme **ROCK DOG** (de segunda a quarta-feira) nos cinemas onde o filme estiver sendo exibido.

O IMPARCIAL

* Quantidade limitada.

Briga esquenta na Fórmula 1

Vitorioso na Espanha, Lewis Hamilton exalta disputa com Vettel. Vantagem do piloto da Ferrari na liderança caiu para apenas seis pontos. O inglês da Mercedes está colado no alemão

O piloto Lewis Hamilton venceu o GP da Espanha, segunda vitória dele na temporada, mas o triunfo na pista de Barcelona não foi fácil. O inglês da Mercedes, que largava na pole position, perdeu a primeira colocação na largada e assistiu Sebastian Vettel se distanciar na liderança da corrida. Mas o tricampeão não desistiu, e após ultrapassar o alemão na pista, teve muita destreza para administrar os pneus macios e segurar a flecha de prata na primeira colocação. Hamilton ressaltou a grande prova do adversário, e elogiou a estratégia da Mercedes. "A equipe fez um grande trabalho com a estratégia. Foi uma corrida difícil. Meu pescoço está bem, mas fisicamente eu perdi quase 2 kg nesta corrida. Esta é uma das etapas mais difíceis de acompanhá-lo (Vettel), e ele dirigiu fantasticamente bem, por isso é um privilégio correr contra ele. Estes caras (Ferrari) fizeram um trabalho fenomenal, o ritmo que tiveram, era tão próximo de nós", comentou.

GETTY IMAGES

Lewis Hamilton superou o alemão tetracampeão mundial em bela ultrapassagem no fim da reta, em Barcelona

Estratégia para vencer a difícil prova

Após fazer o último pit stop e colocar pneus médios, Vettel saiu dos boxes colado com Hamilton. O inglês tentou a ultrapassagem por fora no fim da reta, mas o alemão não deixou. Os dois se tocaram, e o piloto da Ferrari manteve a liderança. Hamilton então iniciou uma caça ao rival, para enfim assumir a ponta na volta 44. O tricampeão tinha pneus macios no carro, e que na teoria se degradariam mais rápido que os de Vettel. Mas não foi o que aconteceu, Lewis soube poupar os compostos e recebeu a bandeira quadriculada na primeira colocação. "Seb foi tão rápido à frente, foi difícil me manter perto e não deixar que ele se afastasse. Foi a luta mais dura que tive em um bom tempo, e eu amei. Isso é o que esporte precisa ser em toda corrida, e foi por isso que comecei a correr. Ter batalhas diretas com ele (Vettel), um tetracampeão mundial, é incrível", afirmou.

> Esta é uma das etapas mais difíceis de acompanhá-lo (Vettel), e ele dirigiu fantasticamente bem, por isso é um privilégio correr contra ele. Estes caras (Ferrari) fizeram um trabalho fenomenal, o ritmo que tiveram, era tão próximo de nós"
>
> **Lewis Hamilton,** piloto da Mercedes

Vettel reclama de Botas após troca de pneus

Quando o alemão tinha boa vantagem para o rival inglês, o tetracampeão foi aos boxes fazer a primeira troca de pneus. O que Vettel não contava, entretanto, é que voltaria atrás de Valtteri Bottas. Com pneus ainda frios, ele demorou para ultrapassar o finlandês, fato que atrapalhou Sebastian na briga direta com Hamilton pela vitória. "Não estou feliz, (a vitória) estava lá. Eu estava alcançando Valtteri, e sabia que ele não faria o pit stop. Os pneus dele estavam ruins, e eles (Mercedes) o usaram para me bloquear. Ele ainda conseguiu uma saída decente da chicane, e eu não pude ultrapassá-lo na primeira tentativa. Na segunda, eu achei um caminho, mesmo que fosse pela grama. Foi bem próximo, eu fingi que ia por dentro, depois fui por fora, e voltei por dentro, mas quase perdi o carro com o DRS aberto. Quando vi, já tinha perdido muito tempo", comentou Vettel.

Depois que ultrapassou Bottas, Vettel voltou à disputa direta com Hamilton. Com o abandono de Stoffel Vandoorne e o acionamento do safety car virtual, o inglês aproveitou para ir e aos boxes colocar os pneus macios. Vettel foi depois, calçou a Ferrari com compostos médios e voltou colado no rival da Mercedes. Os dois se tocaram, com o alemão levando a melhor. Pouco depois, o tetracampeão não aguentou a pressão e acabou ultrapassado por Lewis, que passou a abrir vantagem. Ao contrário do esperado, o piloto do carro número 44 conseguiu administrar o desgaste dos pneus macios e rumou para a vitória em Barcelona.

IMBATÍVEL NO SAIBRO

REUTERS

Rafael Nadal faz 7/6 (8) e 6/4 no austríaco Dominic Thiem

Rafael Nadal supera Thiem e fatura quinto título em Madri

Rafael Nadal segue imbatível no saibro em 2017. Neste domingo, o espanhol chegou ao terceiro título no ano ao superar o austríaco Dominic Thiem por 7/6 (8) e 6/4, na decisão do Masters 1000 de Madri. Foi o quinto título na capital de seu país e a pergunta: quem pode parar Nadal no saibro? Este ano foram 15 vitórias em 15 jogos, tendo perdido apenas dois sets.

O título em seu país foi o de número 72 da carreira do Touro Miúra e 30º em Masters 1000, igualando Novak Djokovic. Nadal se confirma como melhor jogador da temporada, superando Roger Federer, e toma o quarto lugar no ranking da ATP. Agora parte como favorito absoluto para o Masters 1000 de Roma e para o Grand Slam de Roland Garros.

Espanhol reencontra austríaco de novo em uma final

Nadal e Thiem já haviam decidido o título do ATP 500 de Barcelona, no fim de abril, quando o espanhol venceu por 6/4 e 6/1. Número 9 do mundo e com 23 anos, o austríaco é apontado como um possível sucessor de Nadal no saibro. Já haviam se enfrentado quatro vezes, com três vitórias para o Touro Miúra. O equilíbrio da decisão em Madri veio no número de winners: 27 a 25 para Nadal. Mas Thiem cometeu mais erros não forçados: 29 x 18.

Em um primeiro set intenso, Thiem quebrou Nadal no terceiro game servindo muito bem e vencendo o espanhol na rede. O dono da casa mostrou poder de recuperação ao aproveitar os erros do austríaco e devolver a quebra no sexto game. Em um momento que poderia ter definido o set, com Thiem sacando em 4/5, Nadal forçou erros do adversário e chegou ao tripo set point. Mostrando firmeza e personalidade, o austríaco se salvou e confirmou o serviço. O equilíbrio e o alto nível seguiram no tiebreak, com Thiem salvando mais dois set points antes de cometer mais um erro não forçado para perder um set que durou 1h18. O segundo set começou com trocas de pancadas entre os dois e Nadal se defendendo bem, forçando o erro adversário e alçando a quebra que definiria a vitória. Os dois passaram a confirmar seus serviços com tranquilidade, sem Thiem conseguir ameaçar o espanhol. No nono game, Nadal teve três chances de fechar o jogo, mas o austríaco mostrou frieza para se salvar. Na quarta tentativa, a deixadinha que fez a diferença para Nadal lhe valeu o jogo.

UFC 211

Brasileiro Júnior Cigano se emociona após derrota

Júnior Cigano não conseguiu realizar o sonho de reconquistar o cinturão dos pesos-pesados do Ultimate na noite deste sábado. Derrotado por Stipe Miocic na luta principal do UFC 211, em Dallas, o brasileiro se disse desapontado pelo seu desempenho no combate, pois queria dedicar a vitória ao filho Bento, que completou dois meses de vida essa semana. "Estou muito desapontado, não porque ele venceu, mas porque eu perdi. Não cometi nenhum erro, na verdade tudo estava funcionando bem. Sei que ele anda pra frente o tempo todo. Eu gosto de andar pra trás e aproveitar as oportunidades que meus oponentes me dão. Eu estava soltando chutes e eles estavam funcionando. Lembro que o último chute que acertei ele sentiu e eu senti que estava bem e que precisava me mover e, depois não lembro de mais nada. Estou muito triste por ter perdido, queria ter vencido. Fiz tudo certo, mas ele foi melhor do que eu essa noite. Só estou triste porque queria dar essa vitória para o meu filho", declarou aos jornalistas, visivelmente emocionado.